BIBLIOTECA „ASOCIAȚIUNII"
JAN 2022

Taxa poștală plătită în numerar conform aprobării dir. g-rale p. t. t. nr. 70.346/938.

2 LEI

UNIVERSUL sport

12 PAGINI

118-1939

Redacția și Administrația: Palatul „UNIVERSUL", str. Brezoianu 23—25. Telefon: Centrala: 3.30.10; Redacția: 4.21.81. Redactor responsabil EUGEN DUMITRESCU

Proprietar: „Universul" S. A.
Adm.-delegat STELIAN POPESCU
Inscris sub No. 167, Trib. Ilfov

Nr. 118. — Anul II — BUCUREȘTI. — Luni 1 Mai 1939

ABONAMENTE: Pentru grupări sportive 1000 lei anual

1 an LEI 500
6 luni LEI 270
3 luni LEI 150

VARȘOVIA: ROMÂNIA-POLONIA 1-1

Conform asteptărilor, în prima zi Tănăsescu și-a făcut datoria, învingând pe Hebda, iar Bawo-rowsky a dispus de Schmidt

TĂNĂSESCU

Varșovia, 29 (telegr. particulară). — Azi s'au disputat primele două matchuri ale întâlnirei amicale de tennis dintre echipele României și Poloniei.

In fața unei asistențe selecte și numeroase, — în rândurile căreia am remarcat pe membrii Ambasadei Române și numeroase personalități ale vieții sportive poloneze, — ambele tabere au reușit să câștige câte un match, astfel că după prima zi rezultatul este 1:1.

In primul match, Baworowski a învins fără prea multă dificultate pe Schmidt, iar în cel al doilea Tănăsescu, confirmând valoarea sa incontestabilă, a dispus de Hebda.

Rezultatele tehnice :

Baworowski b. Schmidt 6:4, 6:4, 6:2.

Tănăsescu b. Hebda 6:0, 0:6, 6:3, 6:2.

PROGRAMUL DE AZI

In cursul zilei de mâine **(azi ! N. R.)** se va disputa matchul de dublu, care după toate probabilitățile va avea un caracter decisiv asupra rezultatului final.

Se vor întâlni perechile :

Tănăsescu, Schmidt — Baworowski, Tloczynski.

ROMA: ITALIA-ROMANIA 3-0

Intr'un joc egal și perfect „fair", echipa noastră superioară în viteză, a pierdut în minutul 20 la un foult al lui Tanoviceanu

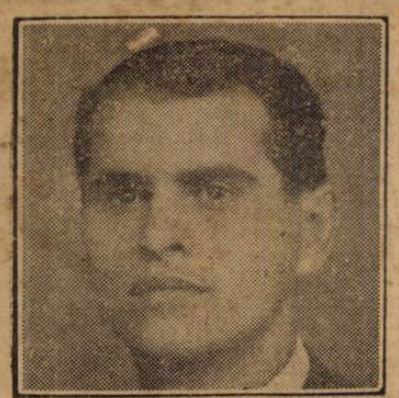

TĂNASE

Roma, 29 (Prin telefon dela trimisul nostru special). — **Cea de a 4-a întâlnire de rugby Italia-România s'a disputat astăzi într'un cadru de mare solemnitate, la care jocul perfect cavaleresc a contribuit în mare măsură.**

Tribunele stadionului „Testaccio" erau populate de un public extrem de numeros, iar în cele oficiale au luat loc d-nii Al. D. Zamfirescu, ministrul României la Roma, gen. Carabini — reprezentând federația italiană de rugby — cunoscutul arbitru francez Ruffy — din partea federației franceze, cum și numeroase autorități și personalități sportive italiene.

UN REZULTAT NOROCOS

Jocul, cum spuneam, s'a desfășurat — dela început și până la sfârșit — într'o notă de perfectă egalitate și totuși echipa italiei a câștigat la scorul de 3—0 (3—0).

Românii au jucat foarte bine și nu meritau înfrângerea. După fizionomia jocului, rezultatul trebuia să fie un match nul, care ar fi răsplătit și pe unii și pe alții, dar în special echipa românească.

ROMANII SUPERIORI ȘI IN VITEZA

Cu atât mai mult cu cât jucătorii români, pe lângă faptul că au excelat în technică, au fost superiori și în viteză, ceeace constitue o performanță meritorie. Căci este știut ca italienii domină în elan și iuțeală.

Totuși lucrurile au luat această turnură și de unde — după acel 12—3 obținut în fața Germaniei — spectatorii se așteptau la o victorie mult mai ușoară asupra României, acesteia puțin i-a lipsit ca să smulgă un draw.

VICTORIA ASIGURATA INAINTE DE FAUZA

Jocul, în general, a fost ra-

(Continuare in pagina 11)

LONDRA: PORTSMOUTH-WOLVERHAMPTON 4-1

„Visul de aur" al „lupilor" s'a terminat cu un coșmar : n'au cucerit nici Cupa și nici campionatul A N G L I E I

CĂPITANUL ÎNVINGĂTOR

LONDRA, 29. — In fața a 100.000 de spectatori, — printre cari și M. S. Regele George VI al Angliei și Regina Elisabeta, — s'a disputat azi după amiază pe Stadionul Wembley, finala Cupei Angliei între echipele Portsmouth și Wolverhampton Wanderers.

Echipa Portsmouth, deși ocupă locul 14 în clasament, a reușit să-l învingă pe adversarul său, care afară de faptul că este clasat la locul 2 în campionat, fusese și marele favorit al matchului de azi.

Succesul câștigătorilor se datorește în mare parte aripei stângi a atacului lor, care a fost irezistibilă.

Intr'adevăr, în special extremul stânga Parker, prestând un joc cum rar a mai fost văzut chiar în țara foot-ballului, a remorcat toată înaintarea „marinarilor", marcând în acelaș timp și două goaluri.

In prima repriză jocul a fost destul de echilibrat și ambele echipe au avut numeroase ocaziuni de marcat.

Inaintașii lui Portsmouth însă mai nevoiași, dar și mai decișI în fața porții au înscris decișI în fața porții, au înscris terul-stânga **Barlow** și centrul înaintaș **Anderson.**

Incurajați de acest succes, la

(Continuare in pag. 11)

ASTAZI a 18-a etapă a Diviziei Naționale A

In cadrul Diviziei Naționale A, astăzi se vor disputa următoarele jocuri :

La Timișoara

MATCHUL ZILEI

Ripensia și Venus se întâlnesc într'o partidă de mari promisiuni, care va servi și drept criterii de selecție.

La București

UN JOC PASIONANT

Capitala găzduește o întâlnire care va prilejui o luptă crâncenă și dură Juventus-Rapid.

La Reșița

BATALIE CRANCENA

Cela mai dur joc și cea mai mare bătălie a zilei. Cu atât mai mult cu cât s'a svonit că F. C. Carpați va ceda jocul U.D.R.-ului.

La Arad

CEA MAI DURĂ

Universitarii au o sarcină ingrată în fața A.M. E.F.A.-ei, care are o poliță de plătit: 7—1 din tur. Și va fi o dispută dură.

La Ploești

TRICOLOR VA CONTINUA

seria succeselor, căci Chinezul nu va fi un adversar prea tare pentru el.

La Cluj

UN ASALT DISPERAT

Gloria va înce... posibilul : să înv... Victoria pe teren... teia. Și va fi o lup... cenă.

...ȘI O ȘTIRE SF...

NAIA !

FRAȚII COCIUB... fost susp...ați p...

Amân...te în pagi...

DE VÂNZARE
IN
Parcelarea „JIANU"

CEL MAI FRUMOS CARTIER IN-CONJURAT DE LAC ŞI PARCURI

PARCELE dela 200 metri pătraţi

Informaţii la **Banca Marmorosch, Blank & Co.**

PING-PONG

Azi încep la Braşov campionatele naţionale

Azi, începând dela ora 9 dim., se dispută la Braşov în organizarea Asociaţiei sportive şi culturale **Metrom**, campionatele naţionale de ping-pong.

Din cauza programării târzii, sezonul sportiv fiind pe sfârşite, vor absenta câţiva jucători şi cluburi importante, astfel că acest campionat va pierde mult din succes.

Vom analiza şansele concurenţilor în diferitele probe.

Inter-echipe. Deţinător: Sporting (Buc.) După cum am scris în numărul de eri lupta finală se va da între Sportig VEC., Aurora. Dacă VEC. lipseşte. Sportingul este primul care va profita.

Din rest numai Aurora şi Macabi-Oradea îi pot periclita şansele spre invidiatul trofeu. Totuşi credem că până la urmă Sporting îşi va înscrie numele pentru a treia oară în palmaresul acestei probe.

Cat I-a simplu-domni. Deţinător: Cibi Erös (Sporting).

In lipsa lui Cibi Erös, anul acesta proba aceasta va fi mai deschisă ca oricând.

Următorii concurenţi au şanse egale:

Victor Vladone, Nicu Naumescu, Erwin Diamandstein, Mandy Macovei, Giurgiu II, Spitz, Pop Gavril.

Dintre aceştia cei mai siguri par a fi Vladone şi Naumescu. Naumescu, după frumoasele rezultate dela campionatele naţionale, ar părea favorit. Totuşi rutina lui Victor Vladone credem că va birui până la urmă tinereţea lui Naumescu.

Cat. I-a simplu-doamne. Deţinătoare Angelica Adelstein (Aurora).

Angelica Adelstein este singură câştigătoare sigură. In ultimii 4 ani n'a suferit decât o singură înfrângere din partea d-rei Ţacacki. In rest se vor clasa d-nele Sari Kolosvary şi Ţacacki.

Cat. II şi a III. Domni. Deţinători Szazs (Tg. Mureş) şi Jeni Vermont (Aurora).

La aceste categorii vor lua parte o mulţime de jucători tineri. Dintre ei se remarcă: Câmpeanu, Keller, Lecker, Kroll, Robitcek, Varàdy, Giurgiu I, etc. Un câştigător e greu de ales dintre ei, ori care având şanse egale.

Dublu-Domni. Deţinători Cibi Erös-Al. Krebs (Sporting).

Anul acesta, perechea nu va juca, lipsind Erös. Dacă Vladone va face echipă cu Naumescu, sunt un dublu imbatabil.

Nu cunoaştem restul perechilor, dar probabil că vor juca Spitz-Grünwald, Hagi Vasiliu-Krebs, Câmpeanu-Giurgiu II. etc.

Dublu-mixt. Deţinători d-ra A. Adelstein-Mircea Schapira (Aurora-Sporting).

Anul acesta d-ra Adelstein nu va mai face echipa cu Mircea Schapira din cauză că acesta di nurmă e plecat la studii.

Dacă va face echipă cu Nicu Naumescu, perechea pleacă mare favorită, căci numai echipa Vladone-Kolosvary i-ar putea opune oarecare restanţă.

Dublu-doamne. Deţinătoare d-ra A. Adelstein-d-na Forris (Aurora-Brasovia).

Anul acesta, d-ra Angelica Adelstein cu oricine ar face echipă, câştigă sigur, de oarece nu avem nici o concurentă femenină de talia ei

Concurenţii au plecat eri la orele 14 spre Braşov, cu rapidul Ardeal.

— **Vasile Bădescu** —

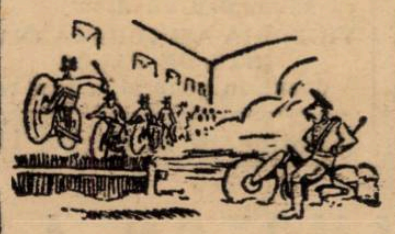

BASKET VOLLEY-BALL

Astăzi se dispută a doua etapă a returului

Campionatul regional continuă astăzi pe majoritatea terenurilor din Capitală programând a doua etapă a returului.

La volley feminin pentru prima categorie nu se va disputa decât un singur match, restul de jocuri contând pentru categoria II-a.

In schimb, băeţii vor avea o zi tare căci la basket se va disputa derby-ul care totdeauna a corespuns, acela dintre C. F. R. şi Sp. Studenţesc.

Iată partidele cari se vor disputa astăzi:

VOLLEY FEMININ
Categoria I-a
Macaby — Aurora

Iată un joc, în care oricât ni s'ar spune că „balonul de volley e rotund" nu putem indica decât victoria Aurorei a cărei echipă se află în maximum de formă.

Categoria II-a

In categoria II-a lupta se înteţeşte pe zi ce trece. In seria I-a Crai Nou, se va războiu cu Aurora B.

Radu Vodă se va răzbuna crunt în dauna Sp. Studenţesc.

In seria II-a, Monitorul Oficial joacă cu Start B.

E. F. A. dorind acum mai mult ca oricând o reabilitare se întâlneşte cu Miorita jucând acasă.

VOLLEY— *Categoria I-a*
Macaby—Sp. Studenţesc
Teren A. O. S. ora 16,30, arb. Iatropol.

Sp. Studenţesc va avea din nou de furcă pe terenul A.O.S., de astădată având ca adversar pe Macaby. In consecinţă un match dacă nu mai greu, dar la fel de dificil ca acela cu Aurora.

O.C.B.—V.S.C.
Teren A.O.S. ora 10, arb. C. Iosif.

Pe terenul A.O.S., O.C.B.-ul va face astăzi oficiul de gardă în jocul său cu V.S.C. şansele fiind de partea primilor, fiind mai buni tehnicieni.

C.F.R.—Telefoane
Teren C. F. R. ora 10, arb. Augustide.

Un match tare e desigur şi acela dintre campionii naţionali şi feroviari.

Favoritul acestei întâlniri nu poate fi decât Telefoanele, care va câştiga la luptă mare.

BASKET-BALL
Categoria I-a

C.F.R.—Sp. Studenţesc
Teren C.F.R. ora 10.30, arb. Augustide.

Campionii naţionali, vor susţine astăzi o partidă grea având ca adversar pe C.F.R. Matchul se anunţă ca totdeauna senzaţional.

E.F.A.—Aurora

Jucând pe teren propriu, deci beneficiind de un avantaj indiscutabil, E.F.A. nu poate pierde acest joc.

Telefoane—O.C.B.

Cu echipa incompletă, O.C.B.-ul nu poate emite pretenţii de victorie.

A.C.T. — V.S.C.

V.S.C.-ul se află în formă, şi în consecinţă se va distra în dauna A. C. T.-istilor.

Categoriile mici

In categoriile inferioare jocurile sunt mai animate ca oricând, leaderii având şi de data aceasta de suportat asalturile disperate ale codaşilor. Vom avea oare şi surprize?

Iată un răspuns pe care-l vom da în numărul de mâine.

In campionatul regional s'au obţinut eri rezultate normale

Campionatul regional a continuat eri cu mai multe partide ce au dat rezultate normale. Iată rezultatele:

Volley femenin
Categoria I-a

Iures Club — Bonaparte 15-2; 9-15; 15-2.

Caraiman — Sp. Studenţesc 10-15; 15-11; 15-11.

Start Club — Hai-Hai 15-13; 15-9.

Categoria II-a

Venus — Bonaparte B. 5-4; 15-6.

Vergu — Viforul Dacia 15-8; 15-9.

Volley. Categoria I-a

Aurora — Bonaparte 13-15; 15-6; 15-9.

Basket

A.S.A. — Bonaparte 27-17 (19-9).

Calendarul matchurilor

TEREN SP. STUDENŢESC
Str. Vasile Pârvan 1 (lângă Facultatea de Drept)

Volley

Ora 9.30: A.S.A.—Caraiman, volley II, arb. Ghiţescu.
Ora 11 : Tirul—Prahova, volley III, arb. Iordăchescu.
Ora 11.30: Spiru Haret—Miorita, arb. Iordăchescu.
Ora 16 : Spiru Haret—Macaby, rez., arb. Florian.

Basket

Ora 9 : Inainte—Av. Sportiv, cat. II, arb. C. Notty.
Ora 10 : Venus—A.S.A., cat. II rezerve, arb. C. Notty.
Ora 11 : A.C.T.—V.S.C., cat. I, arb. Bercuşi.
Ora 12 : A.C.T.—V.S.C., cat. I rez., arb. Ghiţescu.
Ora 17 : Tirul—Caraiman, cat. III, arb. Gruenştein.

TEREN C. F. R.
Splaiul Independenţei (lângă Arena Venus)

Ora 8.30: C.F.R.—Miorita, volley III rez., arb. Baranovsky.
Ora 10 : C.F.R.—Telefoane, volley I, arb. Augustide.
Ora 10.30: C.F.R.—Sp. Studenţesc, basket I, arb. Augustide.
Ora 11.30: Telefoane—O.C.B., basket I, arb. Udenio.
Ora 13.30: C.F.R.—Sp. Studenţesc, basket I rez., arb. Herold.
Ora 16.30: C.F.R.—Sp. Studenţesc, basket III, arb. Avachian.
Ora 17.30: Delavrancea—Spiru Haret, basket III, arb. Udenio.

TEREN E. F. A.
Şoseaua Pantelimon 25

Volley

Ora 9 : Prahova—Pebe, cat. II, arb. Avachian.
Ora 9.30: A. S. 13—Vergu, cat. II, arb. Avachian.
Ora 10 : E.F.A.—Miorita, cat. II fete, arb. A. Bădescu.
Ora 11 : Crai Nou—Aurora B., cat. II fete, arb. Avachian.
Ora 11.30: Luceafărul—I. P. P., cat. II, arb. Avachian.
Ora 12 : E. F. A.—Radu Vodă, cat. II, arb. Covaci.
Ora 12.30: Luceafărul—I. P. P., cat. II rez., arb. Covaci.
Ora 13 : E. F. A.—Radu Vodă, cat. II rez., arb. Covaci

Basket

Ora 8.30: Luceafărul—Juventus, cat. II, arb. Avachian.
Ora 10 : E. F. A.—Aurora, cat. I, arb. Udenio.
Ora 12 : Prahova—A. S. 13, cat. II rez., arb. Avachian.
Ora 16 : V. Dacia—A. S. 13, cat. II, arb. Avachian.

TEREN MONITORUL OFICIAL
Splaiul Independenţei (lângă Arena Venus)

Ora 16 : M. Oficial—Delavrancea, cat. III, arb. Iatropol.
Ora 16.30: M. Oficial—Start B, volley fete II, arb. C. Bucur.
Ora 17 : Viitorul—V. Dacia, volley II, arb. Herold.
Ora 17.30: V. Dacia—Viitorul, volley II rez., arb. Iatropol.

TEREN A. O. S.
Str. Col Papazoglu 38

Ora 10 : O. C. B.—V. S. C., volley I, arb. Cezar Iosif.
Ora 16 : Macaby—Aurora, volley fete I, arb. Gruenştein.
Ora 16.30: Macaby—Sp. Studenţesc, volley I, arb. Iatropol.
Ora 18 : Macaby—Prahova, basket II, arb. Ghiţescu.

TEREN PEBE
Str. Mureş 10

Ora 9.30: Pebe—Prahova, volley II rez., arb. Iordăchescu.
Ora 12 : C.F.R.B.T.—Inainte, volley II, arb. R. Ionescu.
Ora 16 : Pebe—Radu Vodă, basket II, arb. N. Grozăvescu.
Ora 17 : Pebe—Radu Vodă, basket II rez., N. Grozăvescu.

TEREN VELODROM
Şoseaua Ştefan cel Mare 43

Ora 17.30: Sp. Studenţesc—Radu Vodă, volley fete II, arb. Iosif.

SPECTACOLE

Teatre

NAŢIONAL: matineu: Blockhaus; seara: M-me Sans Gêne.
STUDIO: matineu: Clownul; seara: Biruitorul.
LIGA CULTURALA: matineu: Burghezul gentilom; seara: Burghezul gentilom.
MUNCA ŞI VOE BUNA: Relache.
REGINA MARIA: matineu: Flagrant delict; seara: Iubire straniе.
COMOEDA: matineu: Scandal la M. Carlo şi Ion cu G. M.; seara: Scandal la M. Carlo.
LIBER: matineu: Voiaj de nuntă; seara: Voiaj de nuntă.

Cinematografe

ARO: Eroul dela Marna, jurnal şi complectare.
SCALA: Triunghiul, jurnal şi
CAPITOL: Cauciuc şi jurnal.
CARLTON: Necunoscuta din Monte-Carlo, journal şi completare.
TRIANON: Intre glorie şi dragoste.
A. R. P. A.: Vulturul Negru.
SELECT: Serge Panine.
SAVOY: Senorita şi Trader Horn.
FEMINA: Viaţa furată.
REGAL: „Bestia umană" cu Simone Simon, Jean Gabin, Jurnal şi completare.
PALAS BULEVARD: Rapsodia diabolică, Călăreţii veseli şi jurnal românesc.
ROXY: Drama din Shanghai, jurnal şi completare.
FORUM: La răspântie şi Colivia de aur.
CORSO: Suflete în ceaţă şi Cântecul dimineţii.
ELYSEE: Prizonierul din Zenda şi Pentru dv. doamnă.
OMNIA: Alarmă în India şi Diligenţa însângerată.
RIALTO: Ultimatum şi Vreau să mă mărit.
BIZANTIN: Căpitan Benoit şi Nostalgie.
CINEMA NISSA: Vreau să mă mărit şi Atenţie d-le Profesor.
AIDA: Trei camarazi şi Răzbunarea zeului Siwa.
AMERICAN: Strada iubirii şi Flăcări la orizont.
BARCELONA: Misiunea Locotenentului Perry, comedie, jurnal şi trupă de reviste.
COTROCENI: Frou-Frou şi O fetiţă delicioasă.
CARMEN: Submarinul D I şi Dragoste cu năbădăi.
DICHIU: Trei camarazi şi Femei în lanţuri.
DACIA: Manechinul şi Călăreţii veseli.
DIANA: Stan şi Bran alpinişti şi Ochii cari ucid.
EDISON: Seducătorul şi O familie trăznită.
FRANCLIN: Aventură în zăpadă şi Frou-Frou.
FLORIDA: Minciuna sfântă şi Menaj parizian.
GRAND: Paramata şi o aventură în Manhatan.
GLORIA: Baroana şi valetul ei şi Proscrisul.
ILEANA: Oameni care înfruntă moartea şi Arme pentru China.
IZBANDA: Citadela şi Oameni care înfruntă moartea.
LUCIFER: Vis de tinereţe şi Oameni şi fiare.
LIA: Crima Nataliei Roguin şi Adio pentru totdeauna.
MARCONI: Olympiada, seria II-a, Adrienne Lecauvreur, jurnal şi trupă de reviste.
MODEL: Oameni şi fiare şi Magda.
MARNA: Gunga Din, Trustul veseliei şi trupă de reviste.
MILANO: Tu şi Eu şi Manuela.
NONI: Nopţile albe în Petrograd şi Prima noapte.
NERO: Femei condamnate şi Flăcări la orizont.
ODEON: Orientul în flăcări şi Désiré.
PACHE: Trei fetiţe dulci şi Bătălia aurului (technicolor).
PARIS: Detectivul doamnei şi Terorarea din Texas.
PAX: Sfidătorii aerului şi băeţi în uniformă.
RAHOVA: Gunga Din şi Strada amintirilor.
REX: Gunga Din şi Fecioara răzbătăcită.
SPLENDID: Gunga Din şi Mireasa fugară.
TOMIS: Conflict şi Inger şi Demon.
TRIUMF: Bătălia aurului şi Cer
UNIC: Adio pentru totdeauna şi Crima Nataliei Roquin.
UNIREA: Cântecul dimineţii şi Mesagerul.
VENUS: Omul cu mască (Masca tul) şi jurnal românesc.
VOLTA BUZEŞTI: Uliţa durerii Absenţe nemotivate, jurnal cultural şi revistă.
VOLGA: Olympiada, Şobolani Vizita preşedintelui Lebrun Londra.

Football Football Football Football

Azi la A. N. E. F : ora 17

Rapid şi Juventus

încep seria marilor sforţări printr'o coincidenţă excepţională

O partidă pasionantă, care nu va diferi mult de un clasic match de Cupă

Penultima întâlnire dintre echipele bucureştene este o coincidenţă excepţională.

Rapid şi Juventus la o distanţă insuficientă de zona de retrogradare încep azi pe stadionul A.N.E.F., seria efortu_rilor mari. A unor eforturi considerabile pentru a scăpa de retrogradare.

Şi încep această serie jucând între ei. Iată această coincidenţă remarcabilă.

Ea este cea mai puternică garanţie că partida va fi o dispută, care va putea depăşi cadrul comun al unui match de campionat.

Pasiunea, pe care o pun cele două echipe în matchul de azi, este suficientă pentru a împrumuta matchului o alură de... cupă.

O prezentare a lui din acest punct de vedere al agresivităţii nu mai poate interesa.

Un match între două echipe bucureştene. Iată eticheta, care cuprinde mai mult de cât ori care altă prezentare tot conţinutul de pasiune, viteză, ambiţie, al matchului de azi.

UN ULTIM EXAMEN AL SELECŢIONABILILOR

Pentru „vremea lui" matchul de azi este mult mai interesant ca un examen ultim al jucătorilor selecţionabili.

Sunt: Vintilă, Sadowsky, Prassler... Şi ceilalţi, cari pot să-şi mai facă încă loc în echipa naţională: Baratky, Bogdan, Brandabura.

Pentrucă partida aceasta poate fi considerată un criteriu suficient de puternic pentru matchul dela 7 Mai. Este imposibil — în limita normalului, firește, — ca acela care va juca bine în matchul acesta să nu fie în formă şi deci apt pentru a fi încercat împotriva sârbilor.

Numai... să joace bine cei cari vor fi urmăriţi în mod cu totul special pentru jocul contra Jugoslaviei.

UN JOC ECHILIBRAT

Şansele celor doi adversari ? Sunt egale. Un match nul nu poate fi însă anticipat ca soluţia cea mai probabilă a acestei aventuri excepţionale.

Victoria unuia din „cei doi"... a Rapidului sau a Juventusului ?

Iată ceiace în mod sincer nu se poate afirma sub nici un motiv.

Este unul din acele matchuri atât de compacte în cât nu se poate „străbate" cu privirea prin el.

Rezultatul ? Dar nu este exclus ca el să fie stabilit în ultimul minut al matchului.

Se întâlnesc două echipe în formă şi de valoare actuală egală.

Rapid are o apărare mai bună, firește, decât cea a Juventusului — mai disciplinată decât compartimentul avântat al echipei roş-albastre.

Juventus are însă un avantaj egal asupra compartimentului ofensiv.

Pentru motivul foarte simplu că deţine o omogenitate aproape desăvârşită. Şi pentru că posedă o probabilitate mai mare de a fi în formă.

Intr'adevăr, în linia de atac feroviară pot fi trei oameni periculoşi: Bogdan, Auer şi Baratky.

In linia corespondentă, Juventus poate avea cel puţin patru: Oană, Naciu, Prassler şi Dunăreanu, care săptămâna trecută a fost cel mai bun om de pe teren în partida de la Baia Mare.

UN APEL

Ce s'ar mai putea spune ? Nimic, desigur. Toată lumea simte instinctiv că nu este un match obişnuit. Spectatorii, cari vor veni la A.N.E.F., ştiu dinainte că vor asista la un match, care are toate însuşirile pentru a rămâne unic în istoria mai degrabă monotonă a acestui retur bucureştean. O ştiu aceasta şi jucătorii. Cari nu trebue să fie însă influenţaţi de caracterul grav al matchului.

Un rezultat nu poate avea altă importanţă decât aceea minoră, pe care o are. Ceia ce importă este modul cum e stabilit acest rezultat. Şi aici trebue concentrată toată atenţia jucătorilor.

Peste şeapte zile pe mulţi din cei cari joacă azi îi aşteaptă poate matchul cu jugoslavii.

In momentul, când România are neapărată nevoe de o victorie internaţională nu ar fi dureros ca jucătorii, de care are nevoe, să nu poată fi prezenţi pentru că au fost loviţi sau răniţi — victime ale unei mentalităţi stupide cu orizont îngust ?

FORMAŢIILE

Echipele vor juca în următoarele formaţii:

RAPID: P. Rădulescu, Marton, Lengheriu; Vintilă, Răşinaru, Costea; Horotan, Moldoveanu, Baratky, Auer, Bogdan.

JUVENTUS : Sadowsky, Tătar, Dragomirescu; Palmer, Micu, Brandabura; Oană, Korony, Prassler, Dunăreanu, Naciu.

— S. —

Singurul derby al zilei

MACABY întâlneşte TELEFON CLUB azi la ora 11 la CIOCANUL

Arena Ciocanul este azi dimineaţă teatrul unui match foarte important, un derby bucureştean : Macaby întâlneşte pe Telefon Club. Partida contează în campionatul diviziei naţionale B şi va ocaziona cu siguranţă o luptă dârză.

MATCH INTRE BUCUREŞTENI

Prin prisma locurilor ce fiecare din cei doi adversari ocupă în clasament ar părea că jocul este cam desechilibrat şi Macaby favorit detaşat.

Avem impresia însă că pe teren lucrurile nu vor fi tocmai aşa. Lăsând la o parte dorinţa Telefon Clubului de a câştiga, trebue să ţinem seama că acesta este un match între două echipe din acelaş oraş, un derby. Aceste jocuri au o atmosferă a lor specifică : animaţi de rivalitatea veche ce există în oraş, cei mai slabi se întăresc subit pentru acest joc şi de multe ori ajung să obţină rezultate nesperat de bune. Derbyurile sunt matchuri pentru cari rezultatele anterioare nu pot da indicaţiuni. Jocul Macaby-Telefon Club este unul dintre acestea şi suntem siguri că desfăşurarea şi rezultatul lui nu ne vor desminţi.

TELEFON CLUB ARE NEVOE DE PUNCTE

Un factor care va îndârji şi mai mult lupta de azi este situaţia grea pe care o are Telefon Club în clasament. Intr'adevăr, pepiniera Venusului, deşi posedă o echipă bună, n'a reuşit să adune până acum decât foarte puţine puncte şi se află mereu în zona de retrogradare. Pentru a scăpa de aci, are nevoe încă de multe puncte pe cari încearcă să le cucerească la orice prilej. Unul din acestea este şi jocul cu Macaby.

CINE VA CAŞTIGA ?

Greu de spus. Vom încerca mai mult să dăm o indicaţie decât să arătăm un favorit.

Matchul se joacă în Dudeşti, deci Macaby are avantajul terenului. Credem că vor reuşi să câştige după o luptă mare şi la diferenţă minimă.

ECHIPELE

Macaby : Schulder-Havas, Csaika-Smilovici, Nitroi, Mihailovici-Hermann, Szika, Hoffmann, Bărbulescu, Moisescu.

Telefon Club : Niculescu-Georgescu, Negrescu-Matei, Colea, Georgian-Vladimirescu, Năstase, Niculescu Şt., Carciog, Voiculescu.

Astăzi şi mâine HERACLIS joacă la Sofia

Salonic. — **Duminică 30 Aprilie şi Luni 1 Mai, echipa locală Heraclis va juca la Sofia în organizarea clubului A. S. 23.**

In prima zi va juca în contra unei selecţionate a oraşului, iar a doua zi cu A. S. 23.

O STARE DE SLĂBICIUNE INGRIJORĂTOARE

QUINTONINE
triumfă

„Am 31 de ani, scrie Dl. M. René PESTY, 5 rue d'Alsace-Loraine din Garenne, şi ajunsesem într'o stare de slăbiciune în adevăr neliniştitoare. Injecţii, poţiuni, nu au folosit. Am încercat Quintonine, care cel puţin este un produs natural. Termin abia primul meu flacon şi rezultatul este cu totul deosebit".

Quintonine este un extract concentrat lichid cu bază de plante tonice aperitive şi stomachice. cari glicero-fosfatul de calciu adaogă elementele sale reconstituante. Amestecul de Quintonine cu un litru de vin de masă dă instantaneu un litru întreg de vin fortifiant delicios, suveran în toate cazurile de slăbiciune, anemie, depresiune, lipsă de poftă de mâncare. Un păhărel înaintea fiecărei mese — veţi regăsi repede bucuria de a

QUINTONINE

PRODUS FRANCEZ. — LABORATOARELE HELIN

Dă înfăţişare bună

LA FARMACII ŞI DROGUERII

A.C.F.R. va încerca să învingă Prahova la Braşov

Dacia Unirea are un match uşor

Grupa de sud a seriei estice programează azi în provincie doar două partide dintre cari una la Braşov foarte importantă unde A. C. F. R. întâlneşte Prhova din Ploeşti.

La Brăila Dacia Unirea va primi replica Mociorniţei Colţea din Bucureşti.

A. C. R. E MAI BUNĂ DECÂT SE CREDE

Deşi între Prahova şi A. C. F. R. e diferenţă mare în clasament, suntem siguri că pe teren ploeştenii vor întâmpina mult mai multe greutăţi decât se aşteaptă. Braşovenii sunt o echipă bună în ciuda rezultatelor slabe înregistrate până acum şi au un loc foarte prost în clasament. E de aşteptat deci că va face tot posibilul pentru a câştiga, mai ales că matchul se dispută pe teren propriu.

Prahova are şi ea neapărată nevoe de ambele puncte pentru a se menţine pe primul plan şi a concura mai departe pe Unirea Tricolor. E probabil deci că şi ploeştenii vor face tot posibilul pentru a câştiga şi deci jocul va însemna cu adevărat o luptă mare.

Cine va învinge e greu de spus.

Indicaţiile anterioare arată favorit pe Prahova. Nu va trebui însă să surprindă dacă gazdele vor reuşi să câştige un punct.

DACIA UNIREA ARE UN MATCH UŞOR

Mociorniţa Colţea se deplasează la Brăila unde întâlneşte pe Dacia Unirea.

Brăilenii au un match uşor, pe care nu-l pot pierde căci oaspeţii deşi practică un foot-ball bun şi spectaculos strălucesc prin ineficacitate. De altfel şi gazdele cam au acest obiceiu şi s'ar putea ca rezultatul să rămână mult timp nedecis.

football football football football football football football football

Fraţii Cociuban
au fost suspendaţi pe 2 ani...
...Dar abia săptămâna aceasta se va hotărî dacă suspendarea rămâne definitivă

Cluj, 29 (prin telefon dela corespondentul nostru particular). — **După cum am anunţat încă dela începutul săptămânii viitoare, între gruparea locală Victoria şi doi din jucătorii săi fraţii Cociuban a isbucnit un conflict şi comitetul clubului urma să se întrunească eri pentru a se pronunţa asupra pedepselor ce urmează să li se aplice.**

FRAŢII COCIUBAN AU FOST SUSPENDAŢI PE TIMP DE 2 ANI

Comitetul victorist s'a întrunit eri aşa cum era hotărît şi a discutat chestiunea foarte amplu. După desbateri cari au durat aproape două ore, fraţii Cociuban au fost suspendaţi pe termen de 2 ani.

DECIZIA NU VA FI FACUTA PUBLICA

Deşi comitetul a luat o hotărîre, aceasta nu va fi comunicată forurilor footballistice.

Motivul pentru care se procedează astfel este că se mai speră încă să se poată aplana incidentul. In acest scop comitetul se va întruni din nou în cursul săptămânii viitoare pentru a revedea întreaga problemă şi a lua o hotărîre definitivă.

Din lumea cluburilor mici

● *GENERALA va căuta să confirme azi în matchul cu Metropola că excelentele rezultate obţinute în ultimul timp nu sunt incidentale.*

● *SIMPATICUL portar al Standardului, Ştefan Merks, şi-a serbat Duminică cununia. Sincere felicitări.*

● *EXCELENTUL centru înaintaş Ionescu Costel achiziţionat de gruparea Sp. Muncitoresc a dat deplină satisfacţie în matchul de Duminică.*

● *D. JEAN MUSCAN, preşedintele Industriei Iutei, ne roagă să aducem la cunoştinţă că echipa d-sale este în revenire de formă.*

● *SPORTUL MUNCITORESC şi-a remaniat complet echipa în vederea matchului de azi cu C. F. R. B. T.*

● *DERBY-UL categoriei II-a se dispută azi pe terenul S .T. B. între Universul şi Colentina.*

● *INDUSTRIA IUTEI vrea să câştige, în orice caz, matchul cu Viforul Dacia. In acest scop a alcătuit o echipă redutabilă, în care figurează câteva „talente" de la juniori.*

● *MATCHUL de campionat Olympia—Gloria care urma să se dispute astăzi pe terenul Militari a fost contramandat.*

Motivul este că Olympia a dat jucători reprezentativei de juniori a Capitalei.

● *D. MAIOR DINULESCU, preşedintele grupării Avântul Sportiv, va asista la matchul dintre echipa d-sale şi A. G. E. R.*

● *D. IONEL STANCESCU va conduce reprezentativa de juniori a Capitalei la Ploeşti.*

● *A. S. DISTRIBUŢIA ŞI F. C. SUTER se întâlnesc Duminică pe Stadionul A. N. E. F. în derbyul categoriei a III-a.*

Matchul se va disputa în deschidere la partida Juventus-F. C. Rapid.

● *AVANTUL SPORTIV susţine Duminecă cel mai greu match din campionat. De rezultatul acestui joc depinde situaţia echipei.*

Intâlnind pe A. G. E. R., leaderul seriei, nu este un joc tocmai uşor.

● *STANESCU VALENTIN portarul juniorilor dela Olympia, în matchul cu Turda a apărat cât se poate de bine şi are cele mai mari şanse să joace în reprezentativa Capitalei în matchul de Duminică la Ploeşti.*

● *FOTESCU GH., unul din cei mai buni jucători ai Justiţiei, intenţionează să părăsească gruparea sa şi va juca în echipa cartierului său, Lupeasca.*

● *ORFEUS vrea cu orice preţ să-şi ia revanşa în matchul cu stăruinţa de care a fost învinsă în toamnă cu 4—3. Atenţiune... Halcussi!*

Reprezentativa de juniori
a districtului Bucureşti joacă la Ploeşti cu selecţionata oraşului

Reprezentativa de juniori a Capitalei se deplasează astăzi la Ploeşti unde întâlneşte reprezentativa locală în cadrul „Cupei juniorilor".

Matchul acesta are dealtfel şi un caracter de revanşă.

Bucureştenii au învins pe adversarul de astăzi cu 3—0 în cadrul Cupei Unirea.

Trebue să menţionăm însă că acel match s'a disputat la Bucureşti.

Ploeştenii privesc acest match cu un optimist robust — bazându-se pe echipa omogenă pe care au întocmit-o.

In cursul acestei săptămâni s'au antrenat intens şi randamentul dat de jucători inspiră multă încredere conducerii.

La Bucureşti s'a întocmit o echipă omogenă din jucători tineri şi talentaţi, cari au dat satisfacţie în matchurile precedente.

Deşi echipa nu a făcut nici un antrenament special avem convingerea că speranţele districtului Bucureşti ne vor reprezenta cu succes ca şi până în prezent.

UN PRONOSTIC

Dată fiind ambiţia cu care vor juca adversarii, noi acordăm matchului cea mai mare atenţie.

Fazele spectaculoase nu vor lipsi şi după o luptă aprigă, bucureştenii vor părăsi arena învingători.

ECHIPELE

Cele două formaţii au următoarea înfăţişare:

BUCUREŞTI: Stănescu Valentin, Marinescu, Arsici, Ionescu Ciupi, Anghelache, Ungureanu, Lulu Mihăilescu, I. Dumitrescu, Ştefănescu, Bogdan, Stoian.

Rezerve: Catană, Tudor Octavian, Şoancă şi Manea.

PLOEŞTI: Costea, Ionescu, Dragomir, Boacă, Păunescu, Sperlea, Fălcan, Bărbulescu, Iahn, Manolică (Herold), Nicolescu (Boian).

Expediţia bucureştenilor va fi condusă de d Ionel Stăncescu

CELELALTE MATCHURI

Tot în cadrul Cupei juniorilor se mai dispută în ţară următoarele matchuri:

Târgovişte—Giurgiu la Târgovişte

Brăila—Galaţi la Galaţi.

Bazargic—Constanţa la Constanţa.

Campionatul districtual
O etapă de jocuri strânse
A.G.E.R.-Avântul Sportiv, un match decisiv

Campionatul districtual programează astăzi o nouă etapă agitată care va avea menirea să aducă importante modificări clasamentelor.

Matchurile importante ale categoriei I-a sunt A.G.E.R. — Avântul Sportiv şi Leonida — Pebe.

De rezultatele acestor jocuri depinde situaţia echipei care va fi desemnată leader.

Priviţi programul:

CATEGORIA I-a SERIA A

Ind Iutei — Vif. Dacia, teren Iuta, ora 11, Secuşeanu, Rubinstein S. Tulhire.

S. T. B. — Socec Lafayette, teren S. T. B., ora 17, Iliescu Bică, Veber Ludvig, Pascu Onel.

Titanii — S. E. T., teren Titanii, ora 11, Teodorescu Eugen, Gorcea.

M. Oficial — Metaloglobus, teren A.C.S.A., ora 11, Birău Traian, Caciuc L., Veber L.

JUNIORI

Ind. Iutei — Vif. Dacia, teren Iuta, ora 9, Neguţ Ion.

S. T. B. — Socec Lafayette, teren S. T. B., ora 15, Pascu Onel.

Titanii — S. E. T., teren Titanii, ora 9, Gorcea Mihai.

REZERVE

Titanii — S. E. T., teren Titanii, ora 13, Farcas Carol.

CATEGORIA I-a, SERIA B

Leonida — Pebe, teren S. T. B. ora 11, Raţiu Vasile, Nicoară, Boancă.

Adesgo — Militari, teren A. C. S. A., ora 17, Petrescu Mihail, Vasiliu Petre, Vâlcov Nicolae.

Av. Sportiv — Ager, teren Biruinţa, ora 11. Gh. Dumitru, Schwartz Vasile.

JUNIORI

Av. Sportiv — Ager, teren Biruinţa, ora 9, Schwartz Vasile

CATEGORIA II-a, SERIA A

Sp. Muncitoresc — C.F.R.B. T., teren Stadion, ora 17. Ioachim Ion, Ambrozic.

Metropola — Generala, teren Iuta, ora 17, Caciuc, L., Mitran, Nicoară.

Universul — Colentina, teren S. T. B., ora 9 Dumitrescu Traian, Nicoară, Boancă.

Zburătorii — Biruinţa, teren Colentina, ora 17, Ghermănescu Cornel, Mateescu M.

Grivita — C. Românească, teren B.T.M.T., ora 11, Protopopescu Petre.

JUNIORI

Metropola — Generala, teren Iuta, ora 15, Mitran C-tin.

CATEGORIA II-a, SERIA B

Stăruinţa — Orfeus, teren Macabi, ora 17, Pencovici Doreli, Hornstein H.

L.P.N. — Izbânda, teren Unirea, ora 17, Marcus Herman.

Metalosport — Victoria, teren Belvedere, ora 17. Muscan Jean, Machiţescu, Crasu.

Carmen — Ciclop, teren A. C. S. A., ora 9, Bandrabur Dumitru.

Arsenal — Dâmboviţa, teren Arsenal ora 11, Petrescu H., Brăiloiu, Gheorghiu L.

CATEGORIA III-a, SERIA A

F. C. Suter — Distribuţia, teren A.N.E.F., ora 15, Ştefănescu Aurel, Petrescu H., Brăiloiu.

Grozăveşti — Delea Veche, teren, Arsenal, ora 9, Gheorghiu L.

Vremea — Fulgerul, teren Stadion, ora 15, Robini Eugen.

Fichet — E. F. A., teren Stadion, ora 11, Iliescu Ion.

CATEGORIA III-a, SERIA B

Comro — Vulturii Carp, teren Stadion, ora 9, Bădescu Ilie, Iliescu Ion.

Băneasa — I. Dârlău, teren Titanii, ora 17, Ionescu Jean.

Şoimii — Justiţia, teren Velodrom, teren 11, Ioachim I., Nicolau.

Standard — Dacia Tr., teren Unirea, ora 15, Ciofiac C-tin, Cristoforu B.

JUNIORI D. N.

Macabi — Venus, teren Macabi ora 9, Coferu Vasile.

Azi la Oltenita
A S Dreptatea (Buc.)-A S Venus (Oltenita)

Merituoasa grupare A. S. Dreptatea susţine astăzi în Oltenita ultimul său match pe teren neafiliat în compania puternicei formaţii locale „Venus".

Partida se anunţă interesantă dat fiind forma pe care o deţin ambele echipe.

Anticipăm o luptă strânsă şi cu mult interes pentru publicul local.

„A. S. Dreptatea" va alinia următoarea formaţie:

Stăneulescu Gusti, Jean, Gică, Titel, Filip, Stoica Bucşa, Aurel, Iordache, Ţony Vianu.

Plecarea va fi la ora 8 dim.

Campionatul juniorilor Diviziei Naţionale
Macaby - Venus
singurul match al zilei

Pentru campionatul juniorilor Diviziei naţionale se dispută astăzi un singur match dintre Venus şi Macaby.

Partida se joacă în deschidere la Macaby—Luceafărul şi începe la orele 9 dim. pe terenul din Dudeşti.

Venus conduce în clasament şi se poate considera campion virtual.

Totuşi Macaby a încurcat socotelile oricui când nimeni nu se aştepta şi va căuta în matchul de astăzi să arate că nu merită situaţia actuală în clasament. In tur, Venus a dispus uşor de Macaby cu scorul de 6—0, fapt care va face pe dudeşteni să lupte cu toate forţele pentru a-şi lua revanşa. Cum ei beneficiază de avantajul terenului, nu este exclusă o surpriză. Jocul va fi condus de d. Coferu Vasile.

CLASAMENTUL JUNIORILOR DIVIZIEI NAŢIONALE

Venus	*13*	*11*	*1*	*1*	*44:11*	*23*
Sp. Stud.	*15*	*10*	*3*	*2*	*45:20*	*23*
U. Tricolor	*14*	*9*	*2*	*3*	*40:13*	*20*
Turda	*15*	*7*	*5*	*3*	*47:24*	*19*
Olympia	*14*	*7*	*5*	*2*	*34:23*	*19*
Juventus	*15*	*5*	*3*	*7*	*29:29*	*13*
Macaby	*14*	*5*	*1*	*8*	*28:48*	*11*
F. C. Rapid	*14*	*3*	*1*	*10*	*20:33*	*7*
Luceafărul	*14*	*2*	*3*	*9*	*23:37*	*7*
Mociorniţa	*14*	*0*	*0*	*14*	*12:84*	*0*

Convocări

● C. A. B. convoacă următorii oldsboys la ora 8,30 pe terenul „Malaxa" în vederea matchului cu „Venus":

Lak, Heinkel, Totâlca, Lobel, Stoicescu, Todor, Toxin, Mihăilescu, Tănase, dr. Segal, Korn, Albulescu, Ripa, Călăraşu, Albahari, Tănase-Tănase.

● AVANTUL SPORTIV convoacă pentru astăzi 30 crt. pe terenul Biruinţa următoarele echipe:

La ora 14 echipa de juniori iar la ora 16 echipa primă în vederea jocului cu A.G.E.R.

● *„ORFEUS" convoacă azi 30 crt. pe terenul „Macabi" ora 4 în vederea matchului oficial pe următorii jucători: Jean, Halcusi, Lache, Aluna, Apăteanu, Economu I. II, Hartz, Marcu, Mihail, Tache, Ialina, Găină, Nichy, etc.*

● „Vulturii Carpaţilor" convoacă pentru azi Duminecă la orele 7.30, la sediu sau la orele 8, pe terenul „Stadion" pe toţi jucătorii dela echipa I-a. Iar la orele 7 dim., la sediu jucătorii dela echipa de juniori şi rezerve.

● A.G.E.R. convoacă pentru Duminică 30 Aprilie a. c. pe terenul „Biruinţa" la orele 14 p. m. următorii jucători:

Bozoncea, Calâc, Auriică, Zgâmboaie, Costel, Pepenaru, Sile Georgescu, Buracu, Alecu, Sabeff, Reinhardt, Carol Valentin şi Sipos.

La ora 15.30 următorii jucători:

Frenkel I, II, Bregher, Sile Iordăchescu, Şerban Alexandru, Creţu Ion, Hecht, Pall, Costică Lăpuşneanu şi Sandu Petrescu.

● Nicky, Ricu, Halouşi, Leonida şi Costache Giovanidis sunt convocaţi de gruparea „Orfeus" în mod special mâine, pe terenul Macaby.

Dela districtul de foot-ball Bucureşti

Se aduce pe această cale la cunoştinţa generală următoarele decizii luate de comisia districtului de foot-ball:

Jocul de juniori D. N. dintre grupările Luceafărul şi Sp. Studenţesc, programat Luni 1 Mai a. c., se va disputa la aceiaş dată încă pe terenul Macabi la orele 14.45 precis: arbitru Obreja Gheorghe.

Următorii jucători selecţionaţi pentrtu echipa reprezentativă a Capitalei, se vor prezenta astăzi, Duminică 30.4.939, orele 9.30 a. m. precis, în Gara de Nord, pentru a face deplasarea la Ploeşti:

Stăneseu H, Arsici, Ionescu Ciupi, Catană şi Stănescu I., toţi din gruparea Olimpia.

Marinescu, Anghelache, Mihăilescu Lulu, Dumitrescu Gioni, Tudor Octavian, Bogdan şi Manea din gr. Unirea Tricolor.

Ungureanu din gr. Sp. Studenţesc.

Stoian din gr. Ascam.

Ştefănescu din gruparea Vergu.

Preşedinte,
Maior dr. Breziana Gh.

Football Football Football Football

PENTRU 7 MAI

Problema: Centrul înaintaş contra Jugoslaviei

Soluţia: BODOLA

Răspund într'un acord perfect antrenorii AUER, WESZTER, CSILLAG, PIPA, ŞI STEINBACH

Dacă l-ar fi văzut cineva jucând la Budapesta contra Ungariei când am pierdut cu 3—5 era de părerea mea.

A jucat pur si simplu formidabil. Atât de impresionant încât „Nemzeti Sport" a întocmit un clasament senzaţional. A doua zi după Venus—Hungaria s'a disputat matchul Lazio—Ferencvaros. Şi clasamentul celor mai buni atacanţi din Europa a fost următorul în ziarul pestan: BODOLA, Dr. SAROSI, PIOLA".

După match — urmează Weszter zâmbind — dr. Brüll preşedintele Hungariei l-a bătut pe umăr spunându-i:

„Imi pare foarte rău acum băiatule că ţi-am dat drumul atunci, când ai venit cu Glanezman la Budapesta pentru a fi încercaţi".

„AM SPUS INCA DE ACUM CINCI ANI"... SPUNE AZI STEINBACH

Intr'un interview apărut acum cinci ani în Rampa am spus că postul de centru atacant al echipei naţionale trebue să fie ocupat de Bodola, începe Steinbach.

Şi îmi menţin părerea şi azi. Atunci ca şi acum s'a ridicat aceeaşi obiecţiune. Centrul înaintaş trebue să conducă atacul şi Bodola nu excelează în jocul de asociaţie.

Atunci, venisem de puţin timp dela Londra şi păstram foarte viu în minte jocul celor mai mari centri înaintaşi ai Angliei aşa cum îl pretinde sistemul modern.

Centrul trebue să fie realizatorul nu conducătorul atacului. Poţi conduce o acţiune atât timp cât ai în faţă parteneri, cărora le poţi trece mingia. Ori centrul atacant modern este „ultimul om" al atacului. El este impins pe linia ultimului apărător advers şi nu are în faţa lui decât un adversar sau doi. Un efort personal sau o deschidere la extreme iată tot ce se cere unui centru atacant modern.

Şi Bodola are toate însuşirile unui centru atacant modern: shoot puternic, viteză uluitoare, putere de pătrundere, joc de cap".

ŞI VISUL DOCTORULUI DIETZ

Evident după atâtea păreri autorizate nu ar mai fi necesară nicio completare.

O prezentăm totuşi pentrucă ea vine din partea unuia din cei mai mari specialişti ai Continentului:

După matchul Venus — Hungaria, doctorul Dietz, selecţioneurul unic al Hungariei, a spus nici mai mult nici mai puţin decât că „Bodola este centrul înaintaş, pe care îl visează din totdeauna pentru echipa naţională a Hungariei".

AUER: „BODOLA E UN EXCELENT CENTRU INAINTAŞ"...

Iată părerea lui Auer, antrenorul echipei feroviare şi unul din specialiştii postului acesta.

„Bodola este un centru înaintaş excelent. Este un jucător cu mare viteză, shotează puternic cu ambele picioare şi are un foarte bun joc de cap.

Dacă are doi interi, cari ştiu să joace... i-a luat dracul pe adversari.

După părerea mea este un centru înaintaş ideal. Ştiu că unii îi fac o vină din a fi prea mărunt. Dar Bodola ştie să sară foarte bine la cap şi dificultatea aceasta nu există pentru el.

Cu Bodola în centru iată cum văd eu cea mai bună înaintare: Prassler, Ploeşteanu, Bodola, Reuter, Gică Popescu.

CSILLAG ÎI ADMIRA EFICACITATEA

„Am lucrat cu Bodola la C. A. O. unde la un moment dat a jucat şi extremă stânga şi apoi mijlocaş centru. In ambele posturi a jucat foarte bine.

Mi-a plăcut însă cel mai mult, când a jucat centru atacant. Mai ales pentru eficacitatea lui excepţională. Are o putere de pătrundere spre poartă atât de mare încât îi poate fi suficient cel mai mic spaţiu dintre fundaşi".

„NU AVEM AZI UN CENTRU MAI EFICACE CA BODOLA"... SPUNE PIPA

Pipa este entuziasmat când vorbeşte de Bodola.

„Nu avem azi un centru atacant mai eficace decât Bodola. Este un foarte bun schooteur, are calm şi personalitate.

Nimeni nu-i mai îndreptăţit ca el să joace în acest post".

WESZTER: „NU VAD ALT CENTRU INAINTAŞ MAI BUN DECAT BODOLA

Westzer poate spune o sumedenie de lucruri inedite despre Bodola. Ar fi poate cel mai bun biograf al lui.

„Nu văd alt centru înaintaş mai bun decât Bodola spune el. Dacă are lângă el doi interi, cari să-i dea „printre" adversari în aşa fel ca să facă curse spre poartă poate fi extraordinar de eficace.

Juventiştii au prânzit împreună cu preşedintele lor

Juventus a inaugurat un gen de pregătiri, care nu poate fi decât fericit pentru randamentul echipei.

O zi înainte de un match oficial jucătorii prânzesc cu preşedintele clubului, domnul inginer Cezar Popescu.

Este evident că după asemenea mese comune, realizate într'o atmosferă de camaraderie completă, moralul jucătorilor cari înfruntă a doua zi un adversar oricât de puternic nu poate fi decât mare.

D. inginer Cezar Popescu şi-a invitat eri la prânz jucătorii la Luzana.

Pentru a le spune numai că în matchul cu Rapid trebue să joace corect şi cu toată ambiţia pentru că situaţia echipei în clasament poate deveni grea în cazul unei înfrângeri.

Gest caracteristic pentru preşedintele clubului juventist, care a făcut atâtea sacrificii numai din dragoste de sport.

TURDA luptă azi cu A. S. CONSTANŢA

Pe arena de la Ghencea, Turda primeşte azi dimineaţă replica A. S. Constanţei, una din cele mai puternice echipe din grupa de sud a seriei estice. Ca toate partidele în cari lupta se dă pentru două puncte în clasament şi aceasta va fi foarte disputată.

S'A REFACUT A. S. CONSTANŢA ?

Oaspeţii au avut foarte mult de suferit de pe urma concentrărilor căci jucătorii au fost timp îndelungat lipsiţi de posibilitatea de a se antrena şi din această cauză echipa se prezintă actualmente foarte slab.

Credem totuşi că între timp au mai putut îndrepta câte ceva astfel că azi va reuşi să dea Turdei o replică serioasă.

GAZDELE FAVORITE

A. S. Constanţa este o echipă care nu se intimidează de loc jucând pe un teren străin. Date fiind însă imprejurările în care se prezintă echipa, credem că Turda va reuşi să învingă dar după o luptă aprigă. Mai ales că bucureştenii sunt de la începutul returului într'o continuă ascendenţă de formă.

Matchul începe la ora 11.

Azi pe arena S. T. B.

Universul înfruntă Colentina

Campionul categoriei a II-a seria A, „Universul" va căuta astăzi să-şi consolideze situaţia pe arena S. T. B. la ora 9.

Colentina este un adversar demn şi extrem de periculos pentru leader.

Deşi nu beneficiază de avantajul terenului, Colentina este tot atât de periculoasă ca şi pe teren propriu.

Ambiţia cu care va juca în acest match ne face să credem că lupta se anunţă extrem de disputată.

Atât în acest sezon cât şi în cel trecut Universul a obţinut rezultate excelente în faţa tuturor adversarilor, impunându-se ca cea mai bună echipă a seriei.

Instalându-se în fruntea clasamentului, va căuta acum să-şi consolideze situaţia, fapt care se va împlini.

Deşi Colentina nu ocupă un loc de invidiat în clasament nu trebue desconsiderată şi Universul va trebui să dea adversarului cea mai mare atenţie.

Jocul se anunţă extrem de disputat iar şansele sunt de partea leaderului.

Divizia naţională B în provincie

SERIA ESTICA
Grupa de nord

RADAUŢI
H.L.A.—Victoria C.F.R.
Favorit H.L.A.

IAŞI
Textila—Traian.
Favorit Textila.

CHIŞINAU
Mihai Viteazul—Gloria C. F. R.
Favorit Gloria C.F.R.

CERNAUŢI
Dragoş Vodă—Sporting.
Favorit Dragoş Vodă.

Grupa de sud

BRAŞOV
A.G.E.R.—Prahova.
Favorit Prahova.

BRAILA
Dacia Unirea—Mocloman C.
Favorit Dacia Unirea.

SERIA VESTICA
Grupa de nord

ORADEA
Crişana—Universitatea.
Favorit Crişana.

TG.-MUREŞ
Monopol—Stăruinţa.
Favorit Monopol.

BAIA MARE
Tricolor—S.G.S.
Favorit Tricolor.

CAMPIA TURZII
Ind. Sârmei—Mureş.
Favorit Ind. Sârmei.

Grupa de sud

TIMIŞOARA
C.A.M.T.—Rovine Griviţa.
Favorit C.A.M.T.

ORADEA
C.A.O.—Unirea M. V.
Favorit C.A.O.

LUPENI
Minierul—C.F.R. (Simeria)
Favorit C. F. R. (Simeria).

AZI LA BANEASA

1.600 metri — 175.000 lei

PREMIUL AL. MARGHILOMAN

La „austriac" 433.774 lei

Debutul lui Szantas şi Credo. Alergări de mare interes

La Băneasa va avea loc azi una din ceel mai importante reuniuni din actualul sezon. Cea mai însemnată după Derby.

Intr'adevăr, programul întrunirii acesteia este din cele mai alese.

In fruntea lui se află o cursă de capitală atracţie. Este vorba de premiul Marghiloman, ultima şi cea mai semnificativă alergare premergătoare Derbyului.

Premiul Al Marghiloman

După cum am afirmat mai sus, premiul Marghiloman este una din clasicele încercări ale sezonului. Această probă are menirea să desemneze pe campionul trei anilor şi implicit pe prezumtivul derbyst.

Evident, Tarzan are o situaţiune privilegiată. Armăsarul d-nei Lungu este elogios recomandat de un impozant şi admirabil lanţ de victorii, cari îi dau dreptul să aspire la însuşirea premiului Marghiloman. Mai ales că în premiul Prince D'Orange II a transat de o sdrobitoare manieră, în favoarea lui, chestiunea suprematiei în rândurile trei anilor. Totuş premiul Marghiloman prezintă o deosebită însemnătate. Ne va edifica pe toţi asupra posibilităţilor lui Tarzan — posibilităţi cari indiscutabil sunt mari — şi ne va lămuri asupra raportului de forţe dintre el şi cei mai valoroşi vârstnici.

Fără discuţie, Tarzan este un element de mare valoare. Suntem siguri că va dovedi că este un serios pretendent şi la şefia turfului.

DOUA IMPORTANTE DEBUTURI

Mare atracţie prezintă pentru reuniunea de azi, două debuturi. Este vorba de acelea ale armăsarilor maghiari Credo şi Szantas.

Ultimul în Ungaria a fost unul din cei mai valoroşi performeri.

In handicapul general a fost cotat anul trecut la 6 kilograme de Cabala. Deci poate fi considerat egalul lui Naplom.

Credo şi el este elogios recomandat de un remarcabil stat de serviciu, mai ales pe distanţe scurte.

Intâlnirea lui cu Mitsouko III şi Stop va ocaziona un spectacol de rară frumuseţe.

HANDICAPURILE

Ca de obiceiu, handicapurile figurează la loc de cinste.

Abil întocmite, desigur că vor prilejui dispute de succes.

433.774 LEI LA PARIUL AUSTRIAC

Accentul zilei cade şi pe jocul austriac. El începe cu 433.774 lei. Dată fiind animaţia care se prevede, este sigur că premiul final va depăşi 800.000 lei.

In asemenea circumstanţe, este cert că Jockey Clubul va repurta un succes demn de strădninţele pe cari le depune pentru promovarea curselor de galop.

CINE VA CAŞTIGA?

PREMIUL DRAC

Carmen a figurat ultima oară, într'o companie ridicată. De rândul acesta întâlneşte adversari de o clasă inferioară şi îi acordăm prima şansă. Ştefania e bine plasată în alergare; faptul că a neglijat însă câteva angajamente, nu constituie o recomandaţie pentru ea. Puişor, dacă nu se resimte de repetatele eforturi din ultima vreme şi Caiafa — în probabil progres — sunt deasemenea concurente periculoase.

Indicăm : CARMEN, *Ştefania* Caiafa.

REPRIZA INTAIA A PREMIULUI SATRAP

Cin'te ţine, în ciuda greutăţei ce poartă, se prezintă cu o şansă de prim ordin. Tuluţa a concurat obscur ultima dată; o reabilitare însă din parte-i, nu ne-ar surprinde.

Dă satisfacţie dimineaţa.

Din rest, Marmara şi Hoaţa, au şanse cu valorile din trecut.

Facem deci asupra lor cuvenitele rezerve.

Indicăm : CIN'TE ŢINE, *Tuluţa,* Hoaţa.

PREMIUL REŞIŢA

O alergare cât se poate de deschisă. Codru ni se pare o bună afacere, dacă nu s'ar lovi de inconvenientul distanţei, prea scurtă pentru el. Flor Fina are sarcina de a-i da greutăţi, iar Hazliu — fără să-l judecăm după exhibiţia cu Oprescu în şea — nu are o formă verificată.

Mai periculoşi îi considerăm pe Ostaş şi Povestea, cărora nu li se opun nici unul din desavantajele de mai sus. In special iapa de trei ani, care prin linia premiului Girelle ar fi egală cu Harţa, apare drept o candidată foarte serioasă a probei.

Indicăm : CODRU, *Povestea,* Ostaş.

PREMIUL MARGHILOMAN

Desigur că Tarzan se impune cu multă autoritate. Roibul şi-a făcut o strălucită reintrare, dovedind că a rămas acelaş necontestat campion din trecut. Adversarii cari i se opun de data aceasta fac parte din lotul învinşilor de acum două săptămâni, mai puţin Halmei. Acesta e dealtfel singurul concurent, care i-ar putea opune oarecare rezistenţă.

Pensionarul lui Gabens stă pe o victorie asupra lui Colombo, e drept mai dificilă decât aceia repurtată de Tarzan. Şi în condiţiuni de greutate mai favorabile. Anturajul îi sconteazä însă o îmbunătăţire, pe care noi nu o putem însă aprecia până la înălţimea valorii campionului.

Pentru locul următor, selecţionă pe Harţa.

Indicăm: TARZAN, Halmei, **Harţa.**

PREMIUL TOIAG

Un duel între grajdurile Scroviştea şi Schwartz. Primul pune în linie pe Răsfăţat şi Corsar, iar cel de-al doilea pe Buburel şi Szantas.

Desigur că ultimul are toată autoritatea să aspire la victorie, ţinând seama de valoarea din Ungaria, unde era cotat egal lui Naplom. Fiul lui Santorle nu dă însă pentru moment destulă satisfacţie la lucru, părând un element greu de pus în condiţie. Intre Buburel şi cei doi pensionari ai lui Romaness, acordăm o uşoară preferinţă primului, care s'a arătat mai bun decât rivalii lui şi are o eşire publică, care- i atestă o bună condiţie. Dintre pensionarii lui Romanes alegem pe Răsfăţat.

Indicăm : GRAJDUL SCHWARTZ (de preferinţă Buburel) *Răsfăţat.*

PREMIUL FULGER

Deşi redusă la trei partanţi, întâlnirea celor mai buni flyeri, se anunţă pasionantă. Debutul lui Credo, un specialist al parcursului şi element de clasă ridicată, va mări atracţia disputei. Nu ştim dacă fiul lui Caissot beneficiază de forma cea bună.

In cazul afirmativ, e de scontat o victorie din parte-i. In caz contrariu alegerea dintre Stop şi Mitsouko, fără să fie uşoară, pe [illegible] a eşirilor din anul corent, dă câştig de cauză iepei.

Indicăm : MITSOUKO, *Credo.*

REPRIZA A DOUA A PREMIULUI SATRAP

Accacia reapare. Cu bună valoare are şansă.

Saphire, care a mişcat ultima dată şi Băbuca, au şanse de primă ordine.

Indicăm : ACCACIA, *Saphire,* Băbuca.

CONCURENŢII PROBABILI

PR. DRAC — H'cap vânz. 1600 metri (P. N.) — 20.000 lei		
Bard	66½	
Cin'te ţine	60½	0
Carmen	58½	G. Enescu
Meşt. Manole	55½	?
Geza	55½	J. Gill
Ştefania	52	Cucu
Hoaţa	52	0
Puişor	47	0
Caiafa	46	Crişan
Poiana	40	Guardian
PREMIUL SATRAP — W'-H'cap 1500 metri (P. I.) — 25.000 lei (Repriza întâia)		
Bard	66½	0
Getta	62	0
Balsors	61	0
Cin'te ţine	60	J. Gill
Tuluţa	54	R. Vincent
Geza	54	0
Leoaica	52½	A. Cucu
Ştefania	51½	0
Hoaţa	51½	V. Huţuleag
Almaş	51	0
Marmara	49½	Şt. Iosza
Ticu	49½	0
Smeu	48	Logofătu
PREMIUL REŞIŢA 1700 metri (P. N.) — 35.000 lei		
Povestea	49	Gr. Crişan
Marcella	54½	0
Brânceni	59	R. Cristea
Codru	58½	N. Ilinca
Ostaş	57½	M. Mullot
Flor Fina	58½	J. Gill
Blanc	48	
Hazliu	57½	R. Vincent
Halmei	49	0
PREMIUL AL. MARGHILOMAN 1600 metri (P. N.) — 175.000 lei		
Tatja	56½	0
Răzvrătit	58	R. Cristea
Smaranda	56½	
Bock	58	0
Roy	58	0
Almaş	58	0
Favorit	58	N. Ilinca
Pricina	56½	0
Străjer	58	J. Gill
Tarzan	58	R. Vincent
Blanc	58	0
Ciocârlan	58	0
Harţa	56½	A. Cucu
Mazeppa	58	Tănase
Tricolor	58	0
Lutica	56½	0
Şoim	58	0
Nae	58	0
Ali Baba	58	0
Halmei	58	V. Huţuleag
PREMIUL TOIAG 1800 metri (P. D.) — 60.000 lei		
Stop	56	0
Corsar	55	N. Ilinca
Răsfăţat	55	I. Rosso
Ostaş	55	0
Credo	61½	0
Buburel	59	R. Vincent
Szantas	59½	A. Cucu
Halmei	45½	
PREMIUL FULGER 1100 metri (L. D.) — 40.000 lei		
Stop	59	N. Ilinca
Mazeppa	52	0
Credo	61	J. Gill
Mitsouko III	57½	R. Vincent
PREMIUL SATRAP — W.-H'cap 1500 metri (P. I.) — 25.000 lei (Repriza II-a)		
Onuţa	62	0
Băbuca	61	G. Enescu
Puişor	60½	0
Caiafa	59½	0
Etiquette	59½	Toth B.
Balyhoo	59	0
Accacia	58½	R. Cristea
Stăpân	56	0
Belea II	55	0
Event	53½	N. Ilinca
Sapphire	51	A. Cucu
Răzleţ	50½	Crişan
Opinca	46	0
Baby II	46	x

PRONOSTICURILE PRESEI

ZIARELE	Premiul Drac	Premiul Satrap (rep. I)	Premiul Reşiţa	Premiul Al. Marghilom.	Premiul Toiag	Premiul Fulger	Premiul Satrap (rep. II)
Universul-Sport	Carmen Ştefania	Cin'te ţine Tuluţa	Codru Povestea	Tarzan Halmei	Gr. Schwartz Răsfăţat	Mitsouko III Credo	Accacia Sapphire
Gazeta Sport.	Geza Ştefania	Tuluţa Marmara	Codru Povestea	Tarzan Favorit	Hergh. S-vişte Buburel	Stop	Sapphire Băbuca
Universul	Hoaţa Meşt. Manole	Smeu Leoaica	Codru Hazliu	Tarzan Favorit	Szantas Răsfăţat	Credo Stop	Balyhoo Belea II
Curentul	Meşt. Manole Caiafa	Tuluţa Cin'te ţine	Codru Ostaş	Tarzan Halmei	Buburel Răsfăţat	Mitsouko III Credo	Sapphire Etiquette
România	Meşt. Manole Caiafa	Smeu Tuluţa	Codru Povestea	Tarzan Halmei	Buburel Corsar	Mitsouko III Credo	Onuţa Sapphire
Timpul	Meşt. Manole Carmen	Cin'te ţine Tuluţa	Ostaş Flor Fina	Tarzan Favorit	Gr. Schwartz	Mitsouko III	Sapphire Etiquette
Porunca Vremii	Meşt. Manole Geza	Leoaica Bard	Hazliu Povestea	Tarzan Roy	Szantas Răsfăţat	Credo Stop	Belea II Răzleţ
Ordinea	Hoaţa Geza	Tuluţa Cin'te ţine	Povestea Codru	Tarzan Răzvrătit	Gr. Schwartz	Stop	Balyhoo Onuţa
Seara	Meşt. Manole Caiafa	Almaş Cin'te ţine	Hazliu Flor Fina	Tarzan Favorit	Gr. Schwartz	Mitsouko III	Balyhoo Belea II
Semnalul	Geza Hoaţa	Leoaica Almaş	Ostaş Flor Fina	Tarzan Halmei	Gr. Schwartz	Mitsouko III	Belea II Sapphire
Evenimentul	Meşt. Manole Hoaţa	Cin'te ţine Leoaica	Hazliu Codru	Tarzan Mazeppa	Răsfăţat	Credo	Balyhoo Răzleţ
Cei mai indicaţi	Meşt. Manole 6 Hoaţa 2 Geza 2 Carmen 1	Tuluţa 3 Cin'te ţine 3 Smeu 2 Leoaica 2 Almaş 1	Codru 5 Hazliu 3 Ostaş 2 Povestea 1	Tarzan 11	Gr. Schwartz 9 Herg. S-vişte 2	Mitsouko III 6 Credo 3 Stop 2	Balyhoo 4 Sapphire 3 Belea II 2 Accacia 1 Onuţa 1

Mâine la Băneasa Trap

Se va disputa Premiul In

Vor concura cei mai buni trei ani. Partanţii

PREMIUL HUEDIN Condiţie — 13.000 lei		
Dracu	1680	0
Speranta	1680	Iurca
Paj Axtell	1680	Corol
Helen Halpin	1700	Grünwald
Amy Scotland	1700	Szabo
Dexter Hanov	1720	Cerkasoff
Ulis	1720	Pavlic
Bandit II	1720	0
Urganda	1720	0
Hispano	1720	0
Taina	1740	Fischer
Ural	1800	0
Eol	1740	0
PREMIUL HERCULE Condiţie — 13.000 lei		
Oborean	210	Crainic
Carol Hanover	2140	Fischer
Eggy	2160	0
Zeta	2160	0
Beţiv	2200	0
Catinca	2200	Ghinea
Pinkerton	2200	0
Bruma II	2200	Lucan
Gangster	2200	0
Pacahantos	2220	0
Katy Caid	2220	0
Brebenea	2220	Corol
Ghid	2240	0
Pock	2260	Gaidaev
Petruş	2280	0
PREMIUL HAMURABI Handicap — 15.000 lei		
Parma	1700	Fischer
Eggy	1720	0
Pinkerton	1740	Zabelin
Sonora	1740	C-dorescu
Livada	1740	0
Makrele	1740	Corol
Durdulia	1740	0
Handicap	1760	0
Peter Worthy	1760	Strejeniuc
Jeles II	1760	0
Legionar	1760	Gaidaev
Tufănica	1760	0
Geisha	1780	Borisiac
Sorvaneţ	1780	0
Lăcrămioara	1780	Ghinea
Busuioc	1800	0
Sonia Worthy	1800	0
King Worthy	1800	0
Kamaa	1800	Grünwald
Guardian Girl	1820	0
PREMIUL HUŞI Handicap — 11.500 lei		
Jupân	2100	0
Voevod	2100	Fischer
Paj Axtell	2100	0
Prinţ Worthy	2100	Corol
Cilly Hanover	2120	Pavlic
Elişor	2140	0
Cina	2140	Tassopol
Desiş	2140	0
Taina	2140	0
Hispano	2160	0
Comoara	2160	0
Santuţa	2180	T. Marcu
Ural	2180	0
Extra	2200	Dobrescu
Călin	2200	Ghinea
Barza	2200	0
Mister	2220	0
Mura II	2220	Dumtirescu
Harry Boy	2220	0
Răsura	2220	Gaidaev
Sorana	2220	0
Diadia Lul	2220	0
Dor de Ducă	2220	Slobozenco
Candriu	2240	0
PREMIUL HYACINTUS Condiţie — 21.000 lei		
Gaby M.	1680	0
Szeged	1700	Szabo
Stuf	1720	0
Flyng	1720	Pavlic
Amsel	1720	Crainic
Vivat	1720	0
Rosalinde	1720	Bordei
Theodora	1720	0
Bruma II	1740	Grăjdănescu
Amilkar	1740	0
Champion	1740	0
Lucifer II	1740	0
Jade	1740	0
Hannibal II	1740	Gaidaev
Viitor	1740	0
Haron	1760	V. A-sky
Citronat G.	1760	0
Antrag	1760	0
Gruia	1760	0
Roland D.	1780	0
PREMIUL IN Condiţie — 31.000 lei		
Florita	1680	Drăgotescu
Oborean	1680	Crainic
Ghimp	1700	Slobozenco
Josedale M.	1720	0
Tutun	1720	0
Iubita	1720	Crotenco
Adda Worthy	1720	Corol
Ghid	1740	V. A-sky
Petruş	1740	Borisiac
Little Orphan	1760	Cerkasoff
PREMIUL HARVEST DILLON Record — 15.000 lei		
Legionar	2100	Slobozenco
Gangster	2100	V. A-sky
Eftin	2100	Crainic
Champion jr.	2100	Ghinea
Bruma II	2120	0
Dorka	2120	Grünwald
Brad	2120	Fischer
Ciclop	2140	0
Brebenea	2140	Gaidaev
Coconaş	2140	0
Talaz	2140	Dumitrescu
Ninon	2140	0
Viziru	2140	0
Cupidon	2160	0
Anny Worthy	2180	Corol
Trixie	2180	Cerkasoff
Kundry	2180	0
Blondella	2180	Gram
Nation	2180	0
Sam Worthy	2200	0
Kanada	2200	0
PREMIUL HERO Handicap — 18.000 lei		
Luntraş	1700	Tassopol
Giuditta	1700	T. Marcu
Catinca	1700	0
Lanţ	1720	Pavlic
Torent	1720	Crainic
Naplopo	1720	Dobrescu
Peceora	1720	Fischer
Ieroşca	1720	0
Fama	1720	Crotenco
Kismet	1720	0
Pai	1740	0
Katy Caid	1740	Corol
Rosalinde	1740	0
Ideal	1740	Grünwald
Rota	1760	0
Amsel	1780	Cerkasoff
Viitor	1780	0
PREMIUL HULLAM Performanţă — 11.500 lei		
Turla	1700	Slobozenco
Bandit II	1700	0
Hispano	1700	Zabelin
Comoara	1700	Fischer
Facla	1720	0
Elişor	1720	Gaidaev
Călin	1720	0
Dâmb	1740	V. A-sky
Furor	1740	T. Popa
Ural	1740	0
Barza	1740	Tassopol
Arvuna	1760	0
Extra	1760	Borisiac
Tais		
Eol	1760	0
Sorana	1760	Todiraş
Pan Worthy	1760	Ghinea
Peter Gord.	1760	0
Cartuşel	1760	Corol
Elena	1760	Gram
Tava	1760	Brânzea
Sultana	1780	0
Mura	1800	Szabo

Eri la Băneasa Trap

Joppa Hanover a câştigat premiul Marcenco

A doua victorie a lui Dexter Hanover. Triplul succes al lui Cercasov. Merituoasa victorie a lui Ghid

Mult interes a suscitat reuniunea de eri dela Băneasa Trap. Programul în fruntea căruia se afla clasicul handicap Marcenco, bine încadrat în câteva probe interesante, a constituit o mare tentaţie pentru public. Din aceasta cauză asistenţa a fost foarte numeroasă.

Proba capitală a evidenţiat încă odată marile calităţi ale excelentei Joppa Hanover.

Admirabila iapă americană a repurtat o victorie care constitue o excelentă recomandaţie pentru ea.

In comptul formaţiunei distinsei proprietare care este contesa Benckendorff, a mai câştigat Citronat Gordon care a repurtat o victorie deosebit de merituoasă în premiul Hazleton.

Succesul talentatului Cercasov, campionul driverilor dela noi, a fost complet.

O remarcă specială merită victoria lui Ghid din premiul Gloria. Fiul lui Texas s'a arătat ca un serios competitor al Derbyului. In acest sens, recordul reuşit — 1.27,6 — este o chezăşe certă.

In aceiaş cursă, bine a mai fugit Petruş.

El a marcat 1.27,1

Au mai câştigat Pinkerton, Diadia Lui — în progres — Sultan II şi Taina.

Pe scurt, un succes net pentru societatea hipică română.

Rezultatul şi descrierea alergărilor

313. PREMIUL HERASTRAU — Condiţie (1/10)
(14,36) 10000, 3000, 1200, 200 lei

304 JOSEDALE M.	1	1680	2 37^{0}	1 34	Grünwald	12	14
306 Sorvaneţ	2	1740	39^{0}	41^{0}	Borisiac	291	156
192 Stuf	3	1749	41^{1}	32^{8}	Szab o	31	29
— Vântişor	4	1680	47^{2}	39^{5}	Gaidaev	84	67

JOSEDALE MARGOT (Main Mc Elwyn şi Tootsie Elliot) aparţine d-lui C. Müller şi este antrenată de L. Grünwald

Cotele: Tribună: 12; 14, 44; Peluză: 14; 21, 23:10 lei

Josedale Margot conduce alergarea urmată de Vântişor, Sorvaneţ şi Stuf, care a galopat din plecare. Această ordine se schimbă pe partea opusă tribunei, unde Vântişor galopează şi rămâne ultimul. Josedal Margot nu mai este ajunsă iar Sorvaneţ se plasează al doilea, profitând de un nou galop al lui Stuf, dat pe linia dreaptă.

314. PREMIUL HELIOS — Condiţie (1/)
(14,58) 12000, 3700, 1500 lei

305 DEXTER HAN.	1	1700	2.38^{3}	1.33^{4}	Cerkasoff	10	12
285 Carol Hanover	2	1760	38^{9}	30^{4}	Fischer	34	27
276 Elly	3	1780	49^{2}	35^{1}	Pavlic	247	120

DEXTER HANOVER (Peter the Brewer şi Rani) aparţine d-lui A. Piteşteanu şi este antrenat de N. Terehov

Cotele: Tribună: 10; Peluză: 12:10 lei

Event: Tribună: 15; Peluză: 15:10 lei

Dexter Hanover conduce alergarea pe întregul parcurs, urmat de Carol Hanover, care galopează în ultimul turnant, când se apropiase până la zece metri de fruntaş. Elly a completat lotul.

315. PREMIUL GLORIA — Condiţie (1/5)
(15,22) 12000, 3700, 1500, 800 lei

295 GHID	1	2260	3.18	1.27^{6}	V. A-sky	86	85
306 W. Josedale	2	2260	18^{3}	27^{7}	Cerkasoff	10	10
299 Tutun	3	2240	19^{2}	28^{6}	Slobozenco	438	363
280 Petruş	4	2300	20^{4}	27^{1}	Borisiac	91	85
280 Adda Worthy	[1]	2260	21^{5}	29^{2}	Corol	175	161

GHID (Texas şi Githa) aparţine d-lui I. Tulceanu şi este antrenat de A. Podoleacov

Primă de crescător lei 1200, d-lui D. Tulceanov.

Cotele: Tribună: 96; 11, 10; Peluză: 85; 13, 10.50:10 lei

Tutun conduce plutonul doar trei sute de metri. Apoi Winsome Josedale şi Ghid îl depăşesc şi luptă între ei pe întregul parcurs. In ultimul ocol, Ghid are un infim vaantaj asupra iepei Winsome Josedale, după cari urmează Tutun şi Petruş. Ordinea aceasta nu se mai schimbă până la ssoire.

316. PREMIUL HARŞOVA — Handicap
(15,48) 10000, 3000, 1200, 800 lei

307 PINKERTON	1	2120	3.17^{6}	1.33^{2}	Gavrilescu	87	83
295 Jarvis	2	2220	17^{6}	29^{1}	Grünwald	17	17
304 Dorna	3	2160	19^{5}	32^{4}	Pavlic	129	111
307 Gangster	4	2180	19^{7}	31^{6}	V. A-sky	200	187
307 Durdulia		2140	19^{6}	33^{4}	Corol	45	44
266 Mura		2140	20^{4}	33^{6}	Szabo	120	203
304 Pacahantos		2200	22^{8}	32	Vârlar	345	203
303 Rugina		2180	22^{7}	33	Fischer	220	312
307 Peter Worthy		2160	23^{8}	34^{2}	C-dorescu	129	111
307 Legionar		2160	25^{7}	35^{3}	Slobozenco	440	520
212 Izma		2100	opr.	—	Dobrescu	212	292[1]

1) dist. pt. mers neregulat

PINKERTON (Volo Worthy şi Peggy) aparţine d-lui Gh. Gavrilescu şi este antrenată de Gh. Gavrilescu

Cotele: Tribună: 27; 20, 15, 48; Peluză: 83 22, 14, 31:10 lei

Event: Tribună: 2600; Peluză: 1950:10 lei.

Izma conduce alergarea cu un mar eavans asupra lui Pinkerton, Durdulia, Dorna şi Peter Worthy. Pe al doilea kilometru, Pinkerton preia comanda întrucât Izma este distanţată pentru mers neregulat şi rezistă până la sosire, atacului dat de Jarvis, care a ocolit mult. Dorna s'a plasat a treia, urmată de Gangster.

317. PREMIUL HAZLETON — Record
(16,15) 14000, 4000, 2000, 1000 lei

299 CITR. GORDON	1	1760	2.29^{0}	1.25	Cerkasoff	16	14
308 Katy Caid	2	1700	29^{8}	28^{1}	Corol	71	105
297 Champion	3	1720	31	27^{3}	Ghinea	137	82
306 Pock	4	1720	31^{2}	27^{9}	Gaidaev	181	134
302 Roland D.		1780	31^{5}	25^{1}	Fischer	37	49
309 Gruia		1760	opr.	—	V. A-sky	95	107

CITRONAT GORDON (Gordon Peter şi Citrone) aparţine C-sei E. Benckendorff şi este antrenat de N. Terehov

Cotele: Tribună: 16; 13, 30; Peluză: 14; 12, 20:10 lei

Katy Caid conduce alergarea urmată de Champion, Pock, Citronat Gordon şi Roland D. Pe partea opusă tribunei, Pock galopează, astfel că Citronat Gordon trece pe poziţia a treia. In ultimul ocol, nu se produce nicio modificare. Pe linia dreaptă, Citronat Gordon atacă şi până la sosire, dispune de Katy Caid şi Champion.

318. PREMIUL I. MARGHILOMAN — H'cap Optional
(16,42) 20000, 6000, 3000, 1400, 600 lei

302 JOPPA HAN.	1	2180	3.09	1.26^{7}	Cerkasoff	fără	pariu
309 Sam Worthy	2	2120	11^{7}	30^{4}	Corol	30	26
297 Lucifer II	3	2120	12^{2}	30^{7}	Fischer	45	63
292 Kundry	4	2120	12^{3}	30^{7}	Bordei	30	26
309 Nation		2120	12^{8}	30^{9}	Gaidaev	26	29
297 Kanada		2140	13^{2}	30^{3}	Grăjdănescu	26	29

JOPPA HANOVER (Peter the Brewer şi Sister Bertha) aparţine C-sei Benckendorff şi este antrenată de N. Terehov

Cotele: Tribună: 30; 13, 18; Peluză: 26; 13, 15:10 lei

Event: Tribună: 40; Peluză: 40:10 lei

Sam Worthy conduce, urmat de Lucifer II, Nation, Kundry, Kanada şi Joppa Hanover. După primul kilometru Sam Worthy precedează pe Kanada, Lucifer II, Kundry şi Joppa Hanover. In ultimul ocol, Joppa Hanover preia comanda, iar Sam Worthy se plasează înaintea lui Lucifer II şi iepei Kundry.

319. PREMIUL HAMILTON — Condiţie
(17,18) 10000, 3000, 1200, 800 lei

302 PISICA	1	1800	2 35^{8}	1.26^{0}	Crotenco	37	46
311 Rota	2	1760	36	28^{6}	Fischer	27	29
272 Gaby M.	3	1740	39^{5}	31^{6}	Gaidaev	21	19
172 Floare	4	1680	42^{5}	36^{7}	Drăgotescu	107	139
296 Draga Mea		1680	44^{2}	37^{1}	Szabo	21	19
172 Grozava		1700	45^{2}	37^{2}	Crainic	351	224
306 Casatca		1780	56^{1}	38^{0}	Pavlic	213	177
18 Flying		1760	3.27^{8}	58^{1}	F. K-ţky	979	672

PISICA (Badea Petre şi Egetlen) aparţine d-lui L. Rousso şi este antrenată de I. Crotenco

Primă de crescător lei 1000 d-lui L. Rousso.

Cotele: Tribună: 37; 12, 11, 11; Peluză: 46; 12, 12, 12:10 lei

Event: Tribună: 130; Peluză: 433:10 lei

Draga Mea conduce foarte puţin căci galopează şi Rota trece în frunte urmată de Gaby M., Floare şi Pisica. Ordinea aceasta se menţine pe partea opusă tribunei şi în ultimul ocol. Pe linia dreaptă, Pisica porneşte după Rota şi o depăşeşte înainte de linia sosirei. Gaby M. a terminat a treia.

320. PREMIUL HOTAR — Handicap
(17,34) 10000, 3000, 1200, 800 lei

310 TAINA	1	1740	2.47^{8}	1.36^{4}	Fischer	66	65
305 Bandit II	2	1740	54^{3}	40^{2}	Pavlci	66	63
290 Brenn	3	1780	54^{5}	38	V. A-sky	126	98
290 Eol	4	1820	54^{5}	35^{9}	Ghinea	285	274
269 Birlic		1740	55	40^{6}	Crotenco	23	23
269 Jocker		1700	58	44^{7}	Szabo	1956	2271
301 Lilia		1720	58^{7}	43^{9}	Slobozenco	160	164
310 Paj Axtell		1700	3.02^{5}	47^{4}	Corol	36	31
303 Urganda		1740	05	46^{8}	Zabelin	282	239
231 Rozina		1700	05^{8}	49^{3}	Podoleacov	282	411
285 Speranţa		1700	08^{9}	51^{1}	Iurca	391[1]	4543
301 Romănaş		1700	05^{4}	49^{1}	Weich	3527	2271

1) dist. pt. mers neregulat

TAINA (David Axworthy şi Turtucaia) aparţine d-lui B. Marcu şi este antrenată de B. Marcu

Cotele: Tribună: 66; 24, 26, 25; Peluză: 65; 33, 25, 28:10 lei

Prin plutonul din frunte Taina a trecut repede şi a condus alergarea cu un mare avans, urmată de Paj Axtell, Brenn, Bandit II, Eol, şi Urganda. Paj Axtell galopează pe partea opusă tribunei, iar Brenn în ultimul ocol, astfel că Taina îşi accentuiază avansul. Pentru plase, lupta a fost strânsă şi Bandit II a învins de foarte puţin pe Brenn şi Eol.

321. PREMIUL HERŢA — Performanţă (Repriza I-a)
(17,59) 9000, 2300, 1000, 700 lei

275 SULTAN II	1	1800	2.48^{2}	1.33^{1}	Gaidaev	119	82
312 Extra	2	1740	48^{7}	37	Dobrescu	47	39
293 Igen	3	1740	49^{1}	37^{2}	Fischer	55	37
— Zamora	4	1740	49^{9}	37^{4}	Vârlar	399	630
312 Candriu		1760	50^{2}	36^{7}	Grăjdănescu	144	161
312 G-ral Worthy		1780	57^{1}	39^{5}	Corol	119	138
293 Dâmb		1720	49^{7}	38^{7}	V. A-sky	47	61[1]
298 Măgura		1780	3 07^{5}	45^{3}	Ghinea	24	33[2]

1) dist. III pt. galop sosire
2) dist. pt. galopuri repetate

SULTAN II (Sixtus şi Făclia) aparţine d-lui V. Kurzweill şi este antrenat de N. Gaidaev

Primă de crescător lei 900, d-lui A. Zenide.

Cotele: Tribună: 119; 23, 17, 19; Peluză: 82; 20, 14, 13:10 lei

Event: Tribună 1218; Peluză: 625:10 lei

Igen conduce plutonul urmată de Dâmb, Candriu, Extra, Zamora şi Sultan II. Plutonul se grupează pe partea opusă tribunei. In ultimul ocol Dâmb, Zamora şi Candriu galopează, astfel că în linia dreaptă, Igen intră prima cu un mic avans asupra lui Sultan II şi Extra. Iapa se stinge, iar Sultan II dispune de Extra.

322. PREMIUL HERŢA — Performanţă (Repriza II-a)
(18,26) 9000, 2300, 1000, 700 lei

204 DIADIA LUL	1	1740	2.46^{5}	1.35^{7}	Szabo	98	91
275 Tava	2	1780	46^{8}	33^{7}	Drăgotescu	94	64
312 Lăcrămioara	3	1820	48	32^{3}	Crotenco	42	62
287 Hollo	4	1800	49^{5}	34^{2}	Fischer	106	72
293 Sonora		1800	49^{8}	34^{3}	Zabelin	84	53
312 Pan Worthy		1740	51^{2}	38^{4}	Borisiac	47	43
307 Tufănica		1820	55^{9}	36^{0}	Gaidaev	80	95
291 Geisha		1820	37^{6}	32^{1}	V. A-sky	38	36[1]

1) dist. IV pt. mers neregulat

DIADIA LUL (Pajtaş şi Domniţa II) aparţine d-lui D. V. Cristea şi este antrenat de I. Szabo

Primă de crescător lei 900 d-lui N. Ianusevici.

Cotele: Tribună: 98; 36, 22, 20; Peluză: 91; 21, 20, 19:10 lei

Pan Worthy şi Diadia Lul conduc plutonul urmaţi de Sonora, Tava, Hollo, Geisha şi Lăcrămioara. Pe partea opusă tribunei, Sonora şi Hollo galopează iar Diadia Lul intră primul în ultimul ocol, urmat de Tava, Pan Worthy, Geisha şi Hollo. Pe linia dreaptă Diadia Lul rezistă unui puternic atac dat de Tava. Lăcrămioara a terminat a treia, prin distanţarea epei Geisha, pentru galop la sosire.

CICLISM

Astăzi în Cupa „Keiser"

Echipa „A. S. P. I. M." este favorita No. 1

iar „viforiștii" sunt adversari de temut

„V.C.R."-ul un „out sider" neomogen și totuși destul de periculos, iar „Leonida" un semn de întrebare. O regie care promite mult

A.S.P.I.M.

1. Grigoriu Constantin. 2. Penteș Ion. 3. Bucur Feordeanu. 4. Ciorobea Alexandru. 5. Guzan Ion.

V. C. R.

1. Victor Nicoloso. 2. Ion Cris-Banai. 3. Pavel Simion Verone.

VIFORUL DACIA

1. Șandru Gh. 2. Cristache Teodorescu. 3. Norhadian H. 4. Ștefan Borș. 5. Bulgaru Niculae.

*

1. Marin Niculescu. 2. Constantin Cimpoeru, 3. Cristea Grigore. 4. Stoicescu Grigore.

LEONIDA

1. N. Mazilu. 2. Gh. Vasiac. 3. Ion Pustay 4 Stelian Marinescu. 5. Ion Stăncuț.

INDIVIDUALI

1. G. Hapciuc. 2. Gh. Radu. 3. N Vladimir. 4. D-tru Nistor. 5. Ion Mateescu. 6. Ionescu N. Tudose. 7. C. Rădulescu. 8. Marcel Stăncuț.

*

Aceștia sunt alergătorii care vor răspunde la apelul pe care-l va face astăzi la ora 8 dim., — în piața Victoriei, starterul probei, organizate de gruparea „Leonida", — d. Mișu Antonescu.

Lista de mai sus este destul de pestriță, — ea cuprinzând o serie de nume bine cunoscute, unele din ele cu prestigiu în ale pedalei, alături de altele mai puțin notorii.

FORMULA CURSEI

Inainte de a trece la analiza șanselor echipelor mai sus consemnate, este nimerit, credem, să ne oprim puțin și asupra formulei acestei curse.

Cursa, — sună regulamentul ei, — se aleargă pe echipe.

Ce înseamnă asta ?

Echipele de mai sus pleacă la intervale, și aceea care reușește cel mai bun timp este învingătoare.

Dar formula aceasta, care pare atât de simplă la prima vedere, pusă în practică este osebit de dificilă.

Ea cere o cunoaștere a felului de alerga în echipă, un schimb regulat și fără defecțiuni, menținerea unei cât mai constante medii orare, în tot timpul cursei.

Lucruri, în practică, foarte anevoioase, o bună funcționare a unei echipe cerând o pregătire specială în acest sens, unități de valoare cât mai apropiate pentruca mecanismul schimbului la conducere să meargă cât mai bine.

Iată dece, cercetând formațiile de mai sus, găsim că

ECHIPA „ASPIM" ESTE FAVORITA Nr. 1

Contând pe recentele isprăvi ale „aspimiștilor", echipa lor apare cea mai omogenă, — esențialul unei echipe,—și compusă din elemente care au făcut, până acum, de mai multe ori cunoștință cu locurile de onoare în clasamentul precedentelor dispute.

Feordeanu, Penteș și Grigoriu secondați de Ciorobea și Guzan, formează un „corp", care, e greu de crezut că va fi dislovat de desfășurarea cursei sau depășit de celelalte formațiuni.

„VIFORUL DACIA" ADVERSARUL DE TEMUT

„Frații siamezi" Norhadian și Chr. Teodorescu a căror formă cunoaște un moment admirabil, în tovărășia brezeanului Șandru, care își desăvârșește antrenamentul, plus elanul lui Bulgaru și perseverența minusculului St. Borș, — alcătuesc un lot care, printr'o bună organizare a difuzării eforturilor, pot periclita șansa „mociorniștilor".

„OUT-SIDER"-II

La acest aliniat, fruntea o deține „V.C.R"-ul.

Un Nicolozo care reintră și e în formă bună, un Verone dornic să se afirme, alături de Cristea bine pus la punct, iată un „outsider" destul de primejdios — care însă păcătuește prin lipsa unei egalități între elemente.

„Leonidiștii" s'au antrenat regulat în această direcție și nume ca Pustay, Mazilu și Vasiac, sunt capabile de o figură frumoasă.

Asupra lor facem rezerve, deoarece s'ar putea să realizeze o figură deasupra așteptărilor astfel că ne vom ocupa mai mult, de ei, după cursă.

INDIVIDUALII

Un nume se detașează net: Hapciuc care, secondat de junele elev al lui Tudose, Gh, Radu, poate realiza o medie frumoasă, care în nici un caz nu va pune în pericol cifra ce o vor înfăptui echipele.

REGIA ZILEI

Se cade să nu încheiem fără sublinierea necesară și meritată că formația „Leonida" deși debutează în ale regiei, — a ținut să asigure, pentru azi, o organizare foarte promițătoare, ea luând toate măsurile necesare pentru a nu lăsa nimic de dorit. Mai mult: este pentru prima oară, la noi, când o grupare organizatoare oferă concurenților după cursă, baie și apoi o gustare.

Iată o notă inedită în ale regiei, care făgăduește să pună serios umărul la opera de ridicare a sportului ciclist.

De reținut că plecarea se va da la ora 8 dim. din piața Victoriei, sosirea fiind trei ore mai târziu în sos Jianu.

EMIL IENCEC

In „TURUL ITALIEI" BERGAMASCHI a câștigat prima etapă, BARTALI a doua

Prima etapă a turului Italiei, s'a desfășurat pe distanța de 178 kilometri între localitățile Roma și Rieti. Plecarea celor 95 de alergători s'a dat în uralele de entuziasm al mulțimii.

S'a plecat într'un tempo viol, care s'a accelerat din ce în ce, ajungând la frumoasa medie de 41 km. la oră.

Aproape de „potou", adică înainte de intrarea concurenților în orașul Rieti, un pluton compact condus de Bergamaschi sprintează puternic luând un apreciabil avans.

Lupta de sprint continuă din ce în ce mai îndârjită; până la urmă Bergamaschi se depărtează trăgând după el pe Magni și pe Leoni.

La „potoul" primei etape se adunase un public imens, care a ovaționat îndelung pe cei trei sosiți.

Cea de a doua etapă ne-a confirmat întru câtva pronosticurile noastre ea a fost câștigată de Bartali, secondat de vechiul său rival Cinelli. Etapa a doua s'a desfășurat între localitățile Rieti și Pescara, pe distanța de 226 kilometri.

CURSA, IN CATEVA CUVINTE

Dela plecare, după un sprint puternic, concurenții se întind ca un elastic, lotul deșirându-se pe aproape 2 kilometri. In fruntea alergătorilor se află un pluton compus din Bartali, Bergamaschi, Magni și Leoni.

După vreo 50 de kilometri primul pluton are de furcă cu duetul Cinelli-Vicini. Cinelli trage puternic și din această cauză își pierde tovarășul din plasă. Neputând duce singur, domolește alura pentru a putea fi prins de Vicini. Bartali vrea cu orice preț să scape de orice urmărire. Reușește, dar pentru puțin timp, căci Cinelli și Vicini refac terenul văzând cu ochii. Bergamaschi, Magni și Vignoli caută să depună toată energia pentru a putea ajunge pe fugari. Bartali era departe, totuși nimeni nu pierduse speranța unei apropieri de marele Gino.

In sfârșit, după alți câțiva zeci de kilometri Cinelli și Vicini reușesc să prindă plasa lui Bartali, căutând să nu-l piardă din ochi.

Momentul propice a sosit, căci Cinelli schimbând conducerea cu Vicini, dă ocazie lui Gino să „rupă rândurile". Cinelli și Vicini nu se lasă mai prejos și ducând trena cu schimbul și înainte cu 200 kilometri de intrare în localitatea Pescara Gino este prins și din nou încadrat.

SOSIREA LA PESCARA

Plutonul celor trei merge într'o alură formidabilă până la intrarea în Pescara. La intrarea în oraș fiecare caută să-și asigure primul loc prin sprintul final. Bartali trage. Cinelli trage, Vicini trage. Eprin lung impresionant, cu peste 40 pe oră, în care concurenții își plasează și ultima picătură de energie pentru ocuparea primului loc.

In cele din urmă „sprintul" lui Gino este triumfător, în entuziasmul delirant al publicului, care aclamă pe idolul ciclismului italian.

La câteva lungimi după Bartali sosesc în ordine Cinelli și Vicini. Iată cum se înfățișează situația primelor locuri în clasamentul general, după aceste două etape.

CLASAMENTUL GENERAL

1. GINO BARTALI cu 11 ore 35' 01".
2. Cinelli cu același timp.
3. Vicini cu același timp.
4. del Cancia cu 11 ore 36' 02".
5. Servadei același timp.
6. Bergamaschi același timp.

ȘTAFETA

Sub patronajul d-lui general Gabriel Marinescu se va desfășura astăzi ștafeta „Traversarea Capitalei"

Viforul Dacia mare favorit

Uvertura sezonului atletic se va produce azi dimineață la 10, cu cursa pedestră „Ștafeta traversarea Capitalei".

Anunțată cu atâta sgomot, cursa de deschidere a activității atletice propriu zise a ligii Muntenia, a suscitat între cluburile bucureștene o activitate dintre cele mai intense.

Deși, în fond, cursa nu prezintă nici o valoare atletică, disputându-se numai pe străzi, ea este în schimb un minunat mijloc de propagandă pentru atletism.

Din păcate însă, pentru ziua de azi, pasionantul pare mai redus în proporții decât în trecut. Și aceasta numai pentru motivul că numărul acelora cari aspirau cu pretenții legitime la victorie, s'a redus în parte numai la un club care va alinia la start nu mai puțin de trei echipe. Este vorba de clubul „Viforul Dacia", care anul acesta e singura grupare cu 99 la sută șanse de a câștiga.

Replica le va fi dată numai de Stadiul Român, ex-câștigător al „traversării" de anul trecut.

Ii atribuim șanse atât de minime, fiindcă Stadiul de anul acesta, nu mai este Stadiul de anul trecut.

Roș-albaștri, în general, sunt într'o eclipsă de forma care poate fi aruncată și pe seama împrejurărilor, dar și pe lipsa de atențiune a conducătorilor în a stimula pregătirea elementelor ce le vor prezenta pe pistă în noul sezon.

Iată de ce vedem pe Stadiul Român plecând azi învins.

Dintre celelalte cluburi cari vor fi prezente la start, nu putem spune mare lucru.

Leonida, Victoria și C. F. R., sunt grupări noi și cu elemente tinere și încă neformate pentru a supăra victoria confortabilă favoriților.

Dintre toate, o deosebită atenție nu putem atribui decât Leonidei. „Mecanicii' au un singur om care le atrage această consideratie; credem că știți despre cine este vorba.

Tălmaciu le-ar putea aduce un apreciabil avantaj de distanță, dar ceilalți nu vor putea fi în stare să-l apere, astfel că vor sfârși prin a ceda. Pe de altă parte — după câte transpiră — „pușiul" nu se va putea alinia la start, fiindcă tot azi, și la aceleași ore, va participa la cursa ciclistă organizată de Leonida, pentru ciclism, ca și pentru atletism. Tălmaciu, are tot atât de mult talent. Și cu această noutate, iată dărimat castelul iluziilor pe cari probabil și-l vor fi făcut Leonidiștii.

Iată în rezumat subiectul cursei de astăzi.

Totuși, întrecerea ar putea prezenta un spectacol bun, numai dacă ar participa concurenți mulți — 10—15 cluburi. Dar cele șapte cluburi, — actorii de astăzi — cu o valoare disproporționată, nu vor putea să ridice cu nimic moralul întrecerii.

D. GENERAL GABRIEL MARINESCU VA PATRONA CONCURSUL

Ștafeta de azi se va bucura de patronajul d-lui general Gabriel Marinescu, subsecretar de stat și prefect al poliției Capitalei.

D-sa a ținut să patroneze personal această întrecere, dând în același timp organizatorilor un larg concurs.

Astfel, cu mașinile prefecturii, începând dela ora 8 dim., alergătorii vor fi transportați la posturile lor de schimb, iar agenții de circulație, pe tot timpul concursului, vor asigura concurenților libera trecere.

VENUS NU CONCUREAZA

După cum am anunțat, Venus nu se va alinia la această întrecere.

Lipsa tinerei grupări, constitue și ea încă un motiv în plus, ca interesul cursei să scadă.

PARTEA TEHNICA A FOST PUSA LA PUNCT

Regia cursei, în sarcina ligii de atletism Muntenia, va fi ca totdeauna bună.

O ștafetă de proporțiile celei de astăzi, cere o organizare technică atentă, lucru pe care liga l-a sesizat din primul moment.

In acest scop a întreprins o activitate intensă pentru punerea la punct a tuturor pregătirilor, fixând locurile de schimb și comisarii respectivi.

AMANUNTE DE ORGANIZARE

Plecarea se va da la ora 10 dim. precis de pe stadionul sectorului III Albastru din șoseaua Oltenița Bellu.

Cluburile vor trebui să aibă concurenții prezenți pe terenul U.F.S.R. la ora 8 dim., de unde vor pleca cu mașinile prefecturii pe traseu, pentru distribuirea alergătorilor la posturile respective.

Concurenții sunt obligați să vie echipați cât mai curat și cu pantofi fără cue.

SCHIMBURILE

Schimburile vor fi următoarele:

No. 1 la cimitirul Bellu, circa 1000 m.; No. 2 la liceul Gh. Șincai, circa 1.400 m.; No. 3 la bul. Mărășești, circa 700 m.; No. 4 la podul Bibescu Vodă, circa 600 m.; No. 5 la piața Sf. Gheorghe circa 700 m.; No. 6 la piața Brătianu circa 300 m.; No. 7 la Fundația Dalles circa 400 m.; No. 8 la Piața Romană circa 900 m.; No. 9 la Dealul Zorilor circa 700 m.; No. 10 la Piața Victoriei circa 600 m.; No. 11 la Bufet circa 800 m.; No. 12 la restaurantul Flora circa 500 m.; No. 13 la Arcul de Triumf circa 300 m.; No. 14 la jumătate Federației circa 400 m.

Comisari de schimb: Postul No. 1 Bellu, Nicolae Ganga; No. 2 liceul Gh. Șincai, Haralambie Ionescu; No. 3 b-dul Mărășești, I. Ganea; No. 4 podul Bibescu Vodă, Schiltzer Ioan; No. 5 piața Sf. Gheorghe, C. A. Mazilu; No. 6 piața Brătianu, Agop Takorian; No. 7 Fundația Dalles, Victor Stănescu; No. 8 piața Romană, Vasile Manolescu; No. 9 Dealul Zorilor, Romulus Popescu; No. 10 piața Victoriei, arhitect Kerensky; No. 11 restaurantul Flora, Const. Ostafi; No. 12 Arcul de Triumf, D. Weber; No. 13 Jumătatea Federației, Vasile Firea.

JURIUL TECHNIC

Concursul va fi supus următorului juriu:

Comisar general arbitru Ion C. Petrescu, președintele Ligii; comisar general de parcurs N. Urzică; comisar general cu ordinea locotenent Sebastian Chinie; secretar general al concursului Constantin Christescu; secretar ajutor Gheorghe Vasilieff; comisari la sosire: Rudy Schmettau, Alex. König, arh. C. Hârjeu și Titus Ianculescu; cronometrori: Costică Leoveanu, prof. V. Dutescu, prof. Ioan Dobre și Theodor Popovici; directorul presei: V. Ludu.

B O X

Astă seară la A.C.T.

Lucian Popescu întâlneşte pe Dumitru Voiculescu,

în cadrul unei interesante reuniuni mixte

Astă seară, la ora 9, se va desfăşura în sala A. C. T. din str. Luterană, o interesantă reuniune mixtă de box în regia grupării „Tirul" de sub priceputa conducere a maestrului Toma Panaitescu. Programul, aşa cum a fost alcătuit, va însemna o seară de spectacol plăcut pentru publicul asistent, deoarece vor evolua pe ring o serie de pugilişti consacraţi, posesori ai unor palmarese de invidiat.

Matchul vedetă este întâlnirea dintre fostul campion european Lucian Popescu, deţinătorul titlului României la categoria uşoară, care va primi asaltul dat de „tânărul" profesionist Dumitru Voiculescu, a cărui performanţă realizată în faţa lui D. Iordănescu egalul lui Gh. Popescu, şi pe care l-a învins la puncte, îi situiază drept un adversar capabil de orice surpriză.

Întâlnirea cu Lucian Popescu este o veche dorinţă a sa, dorinţă pe care abea astă seara şi-o va vedea realizată, întrucât, dacă învinge — aşa speră Voiculescu ! — ţinteşte titlul categoriei până, ce se află în mâinile excelentului Gh. Popescu. Dar până atunci, va trebui să lichideze cu Lucian Popescu, care în vederea apropiatei întâlniri cu Phil Dolhem, campionul Europei la „pană" ţine să-şi verifice forma sau, ca să fim mai clari, are neapărată nevoe de un „galop" sănătos. Întâlnirea opune doi boxeuri, cu calităţi diferite.

Pe de-oparte marea technică a lui Lucian, călită în zeci de întâlniri indigene şi străine iar de cealaltă parte o combativitate îndrăcită, dublată de voinţa extraordinară de a învinge a lui Voiculescu. Lupta se anunţă extrem de disputată şi tot atât de spectaculoasă stimulată de ambiţia pentru adjudecarea victoriei. Incontestabil, şansele sunt — de departe — favorabile lui Lucian, care numai prin absurd ar putea pierde acest match.

Anticipăm însă o luptă magnifică şi pe Lucian Popescu victorios.

In celelalte întâlniri, 7 perechi de amatori dintre cei mai talentaţi, îşi vor încerca forţele, apărând până la ultima picătură de energie culorile clubului său şi implicit superioritatea.

PROGRAMUL COMPLET ARE URMATOAREA INFAŢIŞARE :

Profesionişti : Lucian Popescu —Dumitru Voiculescu, match în 3 reprize a 3 minute.

Amatori : N. Ciocan (A. Ç. T.)—I. Barasch Tir).

T. Cojocaru (J. C.)—F. Ţucă (Tir).

N. Tinichez (A.C.T.)—G. Teacă (Tir).

I. Săulescu (A.C.T.)—M. Dobrescu (J. C.).

G. Bidrinski (A.C.T.)—J. Tomescu (Tir).

I. Vânătoru A. C. T.)—R. Alexandru (Tir).

S. Zamfirescu M. D.)—I. Vânătoru (A.C.T.).

Grad.

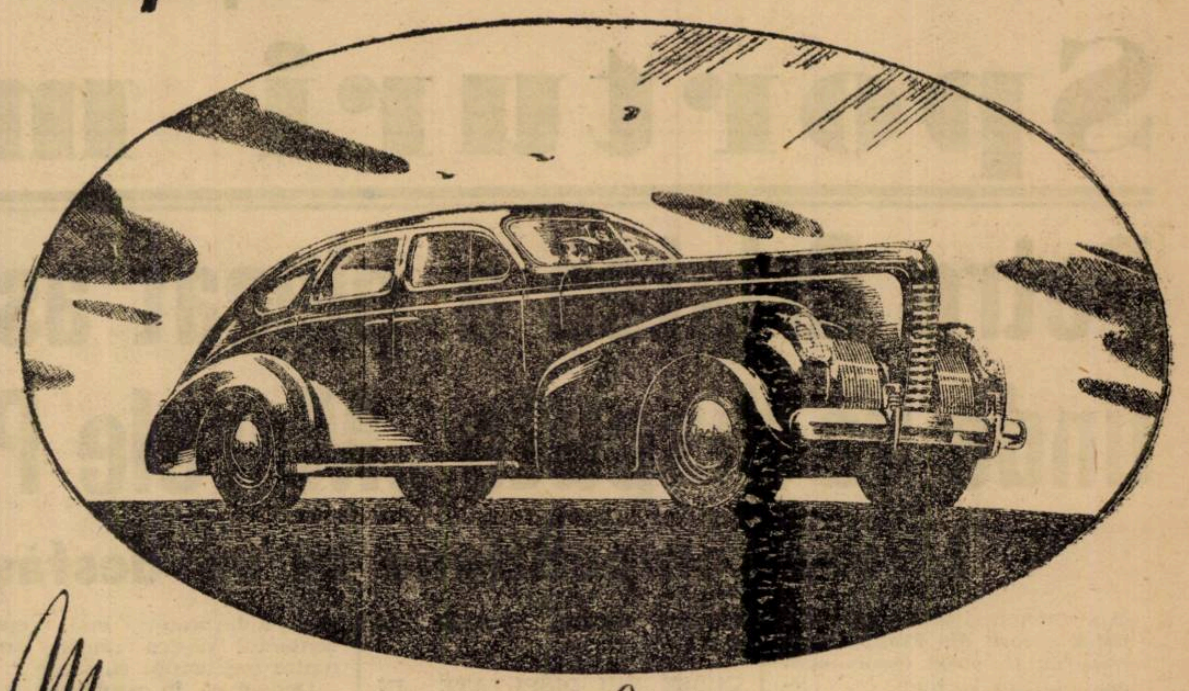

Mai puternic şi mai elegant ca niciodată !

...iată cum se poate caracteriza noul NASH 1939. Inzestrat cu neîntrecutele motoare de 6 şi 8 cilindri cu supape în cap şi dublă aprindere sau cu motorul „400", unanim recunoscute ca cele mai moderne motoare actuale, NASH ocupă şi în 1939 o poziţie de frunte în industria americană de automobile. Linia caroseriilor noului NASH a fost modificată şi modernizată, suspensiunea desăvârşită. Capitonajul în interior şi echipamentul sunt mai luxoase ca în trecut.

Nici o uzină americană nu oferă azi maşini atât de frumoase şi puternice la preţuri atât de convenabile ca NASH. In noul NASH 1939 veţi găsi întrunite toate însuşirile dorite: o mecanică perfectă, o caroserie spaţioasă şi confortabilă, o linie din cele mai moderne şi în sfârşit o siguranţă la drum incomparabil de bună, aceasta datorită noului sistem de suspensiune şi frânelor hidraulice.

Incercaţi unul din noile NASH-uri sosite zilele acestea în Bucureşti.

NASH 1939

REPREZENTANT GENERAL PENTRU ROMANIA — CONSTANTIN S. MIHAESCU — BULEVARDUL TACHE IONESCU 10 BUCUREŞTI

Peter Kane viitorul adversar a lui Sixto Escobar

Când Peter Kane a trebuit acum câtva timp, să-şi amputeze degetul mic dela mâna dreaptă, mulţi s'au întrebat dacă această operaţie nu va avea repercusiuni asupra pumnului crack-ului britanic.

Campionul mondial la categoria muscă a declarat că nu vede nici o diferenţă decât aceea că va putea face cu mai multă uşurinţă greutatea.

Chestiunea a rămas deschisă până acum câteva zile, când Peter Kane a dovedit pe pielea cocoşului belgian Legrand că a rămas — şi cu 4 degete — acelaş puncheur formidabil.

După ce a trecut cu succes examenele depuse în faţa consacraţilor Degryse, Cattaneo, Sangchili şi Legrand, se vorbeşte în momentul de faţă de un match Kane—Sixto Escobar.

Portoricanul deţinător al titlului de campion al lumii la categoria cocoş, ar urma să-şi apere coroana în cadrul săptămânii Derby-ului, pe ringul arenei Harringay.

Oficialii reuniunii de astăzi

Delegat general F. R. Box : d. C. Ionescu .

Judecători la matchul L. Popescu-D .Voiculescu, d-nii : C. Ionescu, C. Leoveanu, M. Drăgoi.

Director de luptă : d. C. Negoiţă.

Judecători la matchurile amatori d-nii : C. Ionescu, M. Drăgoi, Al. Popescu-Herasca.

Cronometrori : d-nii C .Constantinescu, lt. Iov Rădulescu .

Medici : dr. Popescu-Herasca, cp. dr. V. Coferu.

Cântarul şi vizita medicală pentru profesionişti, au loc la sediul F R. Box, în ziua reuniunei, ora 12.

Delegaţi la cântar d-nii C. Ionescu şi dr. M. Erena.

Lou Ambers continuă . . .

Lou Ambers, fostul campion mondial la categoria uşoară, continuă să facă ravagii în rândurile uşorilor de peste Atlantic.

In seara de 27 Aprilie, Ambers a întâlnit la Boston pe localnicul Honey Mellody într'un match angajat pentru 10 reprize.

Dar italo-americanul, în formă extraordinară, a încheiat conturile cu adversarul său înainte ca gongul să fi anunţat sfârşitul reprizei a 4-a.

Publicul care ocupa arena până la refuz a ovaţionat îndelung pe învingător.

Dela F. R. Box

In vederea depunerii jurământului cerut de art. 6 din legea pentru organizarea şi funcţionarea Străjii Ţării, d-nii membri din comitetul federal şi comisiunii F. R. Box sunt rugaţi a fi prezenţi la rectoratul Universităţii, Piaţa Universităţii, azi. *Duminică, 30 Aprilie a. c., ora 12.*

HAND-BALL

C.F.R. a învins Viforul Dacia cu 11-6 (6-1)

Eri după amiază s'a desfăşurat pe terenul Velodrom întâlnirea dintre C.F.R. şi Viforul Dacia.

Feroviarii, întăriţi cu C. Herold, şi-au însuşit victoria fiind superiori Viforului Dacia descompletat.

Matchul a decurs în bune condiţiuni şi cu faze frumoase cari au mulţumit publicul, destul de mult pentru o partidă de hand-ball.

S'au remarcat Herold, Covaci şi Teodorescu dela C.F. R., iar dela Viforul Dacia, fraţii Cociu şi Dionisia.

A condus bine şi autoritar d. Santag.

ATLETISM

Dela Stadiul Român

Stadiul Român, secţia de atletism, convoacă pentru azi Duminică 30 Aprilie pe Stadionul U. F.S.R.-Şosea la orele 7½ dim. pentru a participa la „Traversarea Bucureştiului", pe următorii atleţi:

Dinu Cristea, Ar. Gabai, Manea Ioan, Francisc Nemeş, Gh. Ionescu, Nic. Iordache, M. Slobozeanu, Stan Dinu-Florea Dinu, Const. Văman, Ioan Topală, Ahmet Suliman, Dumitru Stancu, Ioan Gociu, Ioan Crăciun, Gh. Soare, Staicu, Vasile Munteanu, Ioan Tănase, Gh. Soare, Vasile Penescu. Ioan I. Niculae, Călin Ganea etc.

N A U T I C E

Azi, la Herăstrău şi la Constanţa, se inaugurează sezonul sporturilor cu pânze

Sportul pânzelor a început a fi din ce în ce mai cunoscut de publicul sportiv.

Sportivii care îl practică s'au înmulţit, graţie satisfacţiilor ce le oferă o plimbare pe unda tremurândă a apei în bătaia lină a vântului, sau emoţiilor ce le suportă, când rafalele unui vânt puternic umflă pânzele micei ambarcaţii, care saltă pe crestele spumoase ale valurilor.

Asanarea lacurilor din jurul Bucureştilor, a înlesnit practicarea acestui frumos sport chiar şi bucureştenilor fără posibilităţi de a se deplasa la Snagov sau Constanţa.

Zilic se desfăşoară pe apa lacurilor Herăstrău, Băneasa sau Floreasca, regate de vele cari oferă spectatorului privelişti minunate.

Pentru inaugurarea sezonului de yacting, asociaţiile bucureştene de pânze, dispută azi, cu începere de la ora 10 dim., prima regată interclub pentru categoria Yolă Olimpică.

Vor participa Yacht Club Bucureşti, Metropola, B. N. R. şi Y. C. R. R. Constanţa.

Trofeul pus în competiţiune este o frumoasă cupă challange oferită de d. R. Furnarache, cupă care până acum nu a fost câştigată definitiv de nici un club, deşi se dispută pentru a cincea oară.

In acelaş timp, la Constanţa, se dispută între yachtmanii clubului Y. C. R. R., a doua regată pentru ambarcaţiuni de categoria clubului Y. C. R. R., a doua regată pentru ambarcaţiuni de categoria „STAR".

In acest scop, d. R. Furnarache, secretarul general al Y. C. R. R., s'a deplasat special la Constanţa, unde va urmări disputarea interesantelor curse.

In numărul nostru de mâine, vom reveni cu amănunte şi rezultate asupra ambelor regate, de la Herăstrău şi de la Constanţa.

Este interesant de ştiut, dat fiind participarea României la concursurile olimpice dela Helsinki, că amatorii noştri de vele lucrează foarte intens în vederea pregătirii cât mai complete, şi a unei bune comportări.

RUGBY

Dela R. C. 13

Formaţia lui R. C. 13 pentru Duminică 30 Aprilie pe terenul U. F. S. R. ora 10 p.m.:

Naum Ghe., Martinos V., Mircea L., Câţu T., Gheorghiu I., Mihail Alex. I. Ioanid, Marius Drucmin, Sile, Angelo, Lăzărescu, Ursescu, Bratu, Biriş I., Moţoi, Apoti, Florea I., Vasiliu I.

Sporturi mecanice

Petre Cristea a plecat aseară spre Helsinki unde va disputa „Marele Premiu al Finlandei“

Marea competiţiune se va desfăşura în ziua de 7 Mai

Am anunţat, imediat ce Petre Cristea a sosit din Franţa, unde a repurtat frumosul succes menţionat de noi la timp, că excelentul pilot nu va zăbovi pe meleagurile noastre ci va porni neîntârziat în căutarea de noui succese.

Prima ţintă a proectelor lui este „Marele Premiu al Finlandei“ competiţiune de viteză pe circuit ce se va disputa în ziua de 7 Mai la Helsinki.

Importanta întrecere cu caracter internaţional se va ţine pe un circuit în lungime de 2.000 m. prevăzut cu virajuri ce se adresează îndemânării piloţilor şi cu o linie dreaptă lungă de 400 m., pe care trăsurile înzestrate cu motoare puternice ar putea să contrabalanseze dexteritatea.

PATRU ALERGARI DISTINCTE

„Marele Premiu al Finlandei“ se compune din patru încercări. Prima este deschisă maşinilor cari se conformă formulei internaţionale adică cea care admite trăsuri de 4 litri jumătate fără compresor şi de 3 litri cu compresor.

In această întrecere îşi vor da întâlnire câţiva aşi necontestaţi. Firmele germane Mercedes şi Auto-Union nu vor lipsi dela start şi se poate anticipa că, pentru cea din urmă casă va concura şi vechea noastră cunoştinţă Hans Stuck.

Va fi apoi o încercare pentru trăsurile de curse care nu se conformă formulei internaţionale. Aci vor concura trăsuri de categorii diferite şi la startul acestei alergări se va prezenta şi compatriotul nostru Petre Cristea. Va fi o alergare grea, în care îndemânarea reprezentantului nostru ar putea provoca o surpriză puţin scontată de cercurile automobiliste cari se interesează de „Marele Premiu al Finlandei“.

In afară de aceste două întreceri se vor mai disputa alte două alergări pentru maşinile de sport.

CURSE VIU DISPUTATE IN PERSPECTIVA

Date fiind adeziunile ce au fost înaintate până în prezent, se presupune că la Helsinki, lupta pentru victorie va corespunde unor aprige dueluri. Calitatea concurenţilor probabili justifică orice aşteptări şi este în afară de orce îndoială că finlandezii vor asista la un spectacol de calitate ridicată.

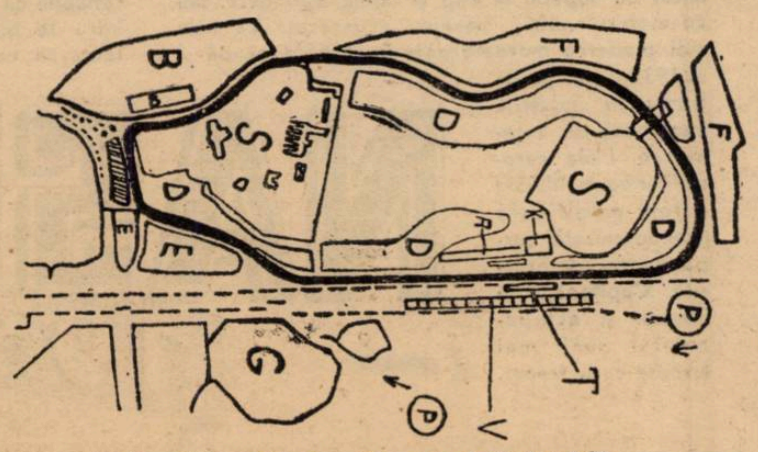

Circuitul „Marelui Premiu al Finlandei“

IN CATEGORIA TRASURILOR DE SPORT, PETRE CRISTEA AR FI AVUT MAI MULTE ŞANSE

Compatriotul nostru ar fi putut participa în categoria trăsurilor de sport cari depăşesc capacitatea cilindrică de 1 litru 500. Această competiţiune implică însă condiţiuni de combustibil pe cari Petre Cristea nu le poate satisface. In consecinţă pilotul român a preferat şansele mai mici într'o alergare mai pretenţioasă. Cu toate aceste împrejurări nefavorabile însă, reprezentantul nostru rămâne unul dintre concurenţii cu şanse.

Desigur că, în cazul când ar fi concurat în categoria trăsurilor de sport, Petre Cristea ar fi avut infinit mai multe şanse de victorie.

CURSA DE MOTOCICLETE

In afară de cele patru curse automobiliste „Marele Premiu al Finlandei“ programează şi o întrecere motociclistă la care ar fi putut foarte bine participa şi vreo câţiva dintre alergătorii noştri.

Din păcate, sugestia noastră nu a fost luată în seamă şi alergătorii noştri motociclişti au pierdut o bună ocazie de a se afirma şi de a învăţa multe lucruri folositoare.

La Helsinki îşi vor da întâlnire câţiva motociclişti de necontestată clasă continentală şi cum circuitul alergării se adresează mai mult îndemânării conducătorilor decât vitezei maşinilor, nu ar fi fost exclus ca unul dintre motocicliştii noştri să realizeze o performanţă la înălţimea pretenţiunilor „Marelui Premiu al Finlandei“.

PREMIILE

Automobil Clubul Finlandei care regisează această competiţiune a instituit premii cari justifică, cel puţin în parte, participarea selectă dela Helsinki.

Astfel, pentru cursa deschisă maşinilor de curse cari se conformă formulei internaţionale s'au rezervat premii în valoare de 120.000 lei. Celelalte întreceri vor fi dotate cu premii în valoare de câte 80.000 lei.

PETRE CRISTEA A PLECAT ASEARA SPRE HELSINKI

Insoţit de ing. Ion Teodorescu, Petre Cristea a părăsit aseară Capitala îndreptându-se spre Helsinki. Alergătorul român a plecat la bordul unei trăsuri de două locuri, având în remorcă maşina cu care va participa în „Marele Premiu al Finlandei“.

Compatriotul nostru a pornit la drum dela garajul lui Gogu Constantinescu, mecanicul care a colaborat cu Petre Cristea şi Ion Zamfirescu la faimosul succes repurtat de culorile româneşti în ediţia din 1936 a „Rallye-ului Monte Carlo“.

Petre Cristea crede că va sosi la Helsinki, în cursul zilei de 2 Mai. Acest lucru i-ar permite un antrenament în cele mai bune condiţiuni.

DUPA „MARELE PREMIU AL FINLANDEI“

După disputarea „Marelui Premiu al Finlandei“, Petre Cristea va reveni în ţară unde va rămâne scurt timp. După câteva zile de odihnă el va pleca în Germania spre a disputa în ziua de 21 Mai, importanta cursă de viteză ce se va desfăşura pe faimosul circuit Eiffel.

Compatriotul nostru nu va mai pleca în Portugalia, întrucât cele două competiţiuni de viteză proectate în apropiere de oraşul Lisabona au fost anulate.

Inainte de plecare, Petre Cristea şi Gogu Constantinescu, revizuiesc motorul maşinei

Motociclistul Petre Gâlcă

plecă deasemeni în tentativă de record pe distanţa Bucureşti - Braşov

Alţi doi alergători intenţionează să încerce realizarea unei bune performanţe pe acest parcurs

Incercarea pe care ing. Jean Calcianu o va face mâine după amiază a stârnit, după cum noi am prevăzut, un interes, puţin obişnuit. Astăzi, cu 30 ore înainte de plecarea în încercarea de corectare a recordului pe care polisportivul Alexandru Papană l-a stabilit acum trei ani, cercurile automobiliste sunt entuziasmate.

Motocicliştii nu au rămas indiferenţi, şi, urmând sugestia noastră, câţiva dintre ei au hotărât să pornească spre realizarea primului record motociclist pe această distanţă.

Primul care s'a sesizat pe urma sugestiei noastre a fost Bucur Gâlcă, un alergător care, în anii din urmă a reuşit câteva performante cu răsunet. S'a impus cu deosebire în primul „Circuit Metropola“ în care ar fi jucat rol de frunte, dacă un accident neprevăzut nu l-ar fi scos din cursă.

Alergătorul motociclist mai sus notat va pilota în încercarea de mâine, un N.S.U. special, acelaş cu care Lazăr Georgescu a reuşit anul trecut, în cursa de coastă dela Feleac, una dintre cele mai bune performante.

PLECARE IN ANSAMBLU

Automobilistul Jean Calcianu şi motociclistul Bucur Gâlcă vor porni la drum împreună. Cu alte cuvinte nu se vor da plecări separate. Starterul, respectiv d. chestor Botez, care a oficiat în această calitate şi cu prilejul primei tentative de record, va lăsa steagul, consfinţind plecarea în noua încercare, la ora 13 precis.

CAP. ALEXANDRU PAPANA VA URMARI INCERCAREA

Primul recordman al distanţei, căp. Alexandru Papana, urmăreşte, cu viu interes preparativele ce se fac în vederea legării cât mai rapide a celor două oraşe.

Pe el, tentativa de mâine îl interesează mai mult decât pe oricare alt motorizat. Este convins că recordul său va suferi o serioasă modificare, dar este la fel de curios să vadă unde se poate ajunge.

Prieten bun cu ing. Jean Calcianu, căp. Alexandru Papana, în semn sportiv, ţine să colaboreze la o cât mai deplină reuşită a tentativei şi, în acest scop va urmări, pe Jean Calcianu şi însoţitorul lui dela înălţime.

Căp. Alexandru Papana va zbura la mică înălţime şi în limitele posibilităţei va încerca să uşureze sarcina celor cari şi-au asumat greaua misiune a realizării unui record greu de bătut.

Stuck şi De Graffenried se interesează de „Marele premiu al Bucureştilor“

Conform celor publicate de noi încă de acum câteva zile, Grupul Sportiv Motor şi Moto Clubul Român, cei doi promotori ai „Marelui Premiu al Bucureştilor“, au decis, în urma intervenţiei muoicipiului Capitalei, să organizeze importanta competiţiune, în ziua de 25 Iunie.

Odată această deciziune luată, conducătorii formalităţilor organizatoare au lansat în străinătate, cuvenitele invitaţiuni. S'a cerut concursul mai multor alergători cu reputaţie continentală şi răspunsurile sunt aşteptate.

Din sursă autorizată deţinem ştirea că, unii dintre alergătorii străini, fără să fi răspuns într'un fel sau altul, se interesează de alergarea care, în ziua de 25 Iunie va strânge la plecare, pe frunţaşii sporturilor motorizate de la noi.

Printre cei cari s'au interesat de Marele Premiu al Bucureştilor figurează asul german Hans Stuck, fost campion de munte al Europei, şi compatriotul său de Graffenried.

Ambii şi-au manifestat intenţia de a se deplasa în Romăna şi, în cazul când proectul lor se va traduce în fapt, primul va pilota Auto-Unionul cu care a stabilit, anul trecut, recordul pe Feleac şi secundul se va alinia la plecare la bordul unui Maserati.

De sigura participare a celor doi aşi germani nu va putea fi vorba decât dupăce ei vor lua cunoştinţă de regulamentul competiţiunei, regulament ce a văzut lumina zilei abia ieri.

ULTIMA ORA

In şedinţa dela Timişoara

Azi se vor alcătui echipele naţionale pentru jocurile cu Kispest

Şedinţa de selecţie va fi prezidată de d. general Gabriel Marinescu

In cursul zilei de eri a părăsit Capitala d. col. Th. Davila — vice preşedintele federaţiei române de football — însoţit de d. A. Rosenberg, secretarul comisiei Cupei României.

„Caravana" s'a îndreptat spre Timişoara, unde — împreună cu membrii federali plecaţi de Vineri — vor asista la matchul Ripensia—Ve[illegible] ai următorii selecţionaţi.

ŞEDINŢĂ DE SELECŢIE LA TIMIŞOARA

Seara, imediat după match, d. gen. Gabriel Marinescu — preşedintele F.R.F.A.-ului — căci şi d-sa va asista la acest match, va prezida o şedinţă de selecţie în cursul căreia se va da formă definitivă celor două echipe naţionale care vor juca Miercuri şi Joi în compania teamului budapestan Kispest.

De fapt, echipa pentru matchul de la 3 Mai va fi „probabil" adversar al Jugoslaviei, la 7 Mai.

La şedinţa dela Timişoara vor mai participa d-nii : col. Th. Davila, O. Luchide, Liviu Iuga şi Leonte Stoicaru.

Federaţia jugoslavă a comunicat echipa de la 7 Mai

Ziarul nostru a anunţat— singurul în presa noastră — formaţia, pe care o va alinia Jugoslavia, în matchul de la Bucureşti.

Ştirea corespondentului nostru din Belgrad a fost confirmată de chiar o adresă a federaţiei jugoslave, pe care a primit-o eri F.R.F.A..

Echipa este următoarea :

Glaser, Milutin, Matosici I, Manola, Pojega, Lechner, Şipoş, Vujadinovici, Lesnik, Matosici III, Kokotovici.

Italia conduce după a doua zi cu 4-0, în matchul de tennis împotriva Elveţiei

Bologna, 29. — Continuând azi matchul amical de tennis dintre Italia şi Elveţia, jucătorii gazdă au obţinut alte două victorii, astfel că Italia a ajuns să conducă cu 4:0.

Rezultatele de azi au fost:

De Stefani b. Fischer 7:5, 6:2, 6:2.

Cucelli, Vido b. Maneff, Fisher 6:2, 9:7, 6:1.

La Lemesos, Kiriachides a stabilit un nou record

Athena, 29 (Corespondenţă particulară). — *Pe stadionul oraşului Lemesos, s'a desfăşurat un interesant concurs de atletism, cu care prilej cunoscutul fondist grec Kiriachides, campion balcanic de marathon, a stabilit un nou record grec pe 10.000 m. plat, cu timpul de 32 m. 45 s. 1/10.*

Campionatul Angliei

Birmingham şi Leicester City, condamnaţi la retrogradare

Everton şi Arsenal, învingători

LONDRA, 29. — Din cauza finalei Cupei Angliei, în cadrul campionatului nu s'au jucat decât 8 matchuri.

Dat fiindcă soarta primului loc a fost decisă încă de acum o săptămână, numai matchurile ultimelor clasate prezentau interes.

Campionul Everton a câştigat cu un scor destul de categoric, deşi nu mai are nevoie de puncte. A câştigat şi Arsenal, dar a rămas tot în locul 6.

Iată rezultatele :

Birmingham — Leeds United 4:0.

Bolton — Manchester United 0:0.

Brentford — Blackpool 1:1.

Arsenal — Derby County 2:1.

Everton — Aston Villa 3:0 .

Preston — Chelsea 1:1.

Stoke City — Charlton Athletic 1:0.

Sunderland — Huddersfield 0:0.

In urma acestor rezultate fruntea clasamentului se prezintă astfel:

1. Everton	41	27	5	9	88:49	=59
2. Wolves	40	21	10	9	86:39	=52
3. Charlt.A	41	21	6	14	72:58	=48
4. Middles.	41	20	8	13	72:73	=48
5. Derby C.	42	19	8	13	83:75	=46
6. Arsenal	41	18	9	14	53:41	=45
7. Stoke C.	45 p.; 8. Bolton W. 44 p. etc.					

Ultimele clasate :

19. Hudder.	42	12	11	19	58:64	=35
20. Chelsea	40	12	7	21	58:78	=31
21. Birmin.	41	12	7	22	61:83	=31
22. Leic. C.	41	9	11	21	48:80	=30

LIGA II

Shefield United — Conventry City 3:0.

Bury — Fulham 2:1.

Manchester Cty — Chesterfield 3:1.

Millwall — Tranmere Rovers 2:1.

Newcastle United — Luton Town 2:0.

Nottingham Forest — Plymouth Argyle 2:1.

Sheffield Wednesday — Tottenham Hotspur 1:0.

Southampton — Burnley 2:1.

Swansea Town — Bradford 2:2.

Westbromwich Albion — Norwich City 4:3.

LIGA SCOTIEI

Aberdeen — Rangers 2:0.

Albion Rovers — Raith Rovers 2:1.

Ayr United — Thirdlanark 3:3.

Clyde — Kilmarnock 5:1.

Hamilton — Hearts 4:1.

Hibernian — Motherwell 2:1.

Partick Thistle — Falkirk 2:0.

Queens Park —Queen of South 2:0.

St. Mirren — Celtic 2:1.

Campionatul în Europa

BOEMIA

Pentru campionatul ceh se vor disputa azi, următoarele partide:

Slavia — Pardubice.
Sparta — Bata.
Nachod — Kladno.
SK Pilsen — V. Zizkov.
Zidenice — Sl. Ostrava.

FRANŢA

Următoarele matchuri se vor disputa azi, în cadrul campionatului frncez:

Hâvre — Marseille.
Sète — Sochaux
R. C. Paris — Lens.
St. Etienne — Strasbourg.
Lille — Fives.
Metz — Excelsior.
Roubaix — Antibes.

ITALIA

In cadrul campionatului italian azi se vor juca următoarele prtide:

Juventus — Liguria.
Triestina — Milano.
Lucchese — Novara.
Modena — Lazio.
Roma — Bologna.
Napoli — Livorono.
Ambrosiana — Bari.
Genova — Torino.

UNGARIA

Etapa 19-a a campionatului are în program următorele partide:

Elektromos — Szolnok.
Ferencvaros — Zugló.
Ujpest — Tuxisok.
Phoebus — Kispest.
Budafok — Szeged.
Bocskai — Hungária.
SSE — Nemzeti.

JUGOSLAVIA

Campionatul iugoslav se termină azi cu următoarele matchuri :

B.S.K.—Slavia (V.).
B.A.S.K. — Slavia (S.).
Iugoslavia — Hajduk.
Jedinstvo — Zemun.
H.A.S.K. — Ljubljana.
Gradjanski (Z.) — Gradjanski (S.).

Italia-România 3-0

(Urmare din pagina 1-a)

pid şi antrenant; chiar pasionant. Ambele echipe „lucrează" fără greşeală, dar se observă că „naţionala" italiană are „guri" în formaţie: pe Cazzini, Alacevic.

Totuşi, după 20 minute de joc, italienii deschid scorul şi odată cu aceasta îşi asigură victoria.

In min. 20, la un foult comis de Tanoviceanu, gazdele beneficiază de o lovitură liberă, cu care Francese aduce victoria echipei sale.

Restul matchului a decurs într'o alură înverşunată. Românii, surprinşi, au atacat cu disperare pentru a obţine egalarea, dar fie din cauza enervării, fie din a nenorocului, nu reuşesc. In schimb, italienii — mai calmi şi siguri pe ei — s'au apărat cu succes de câte ori a fost nevoe şi au contra-atacat la fiecare ocazie ce li s'a ivit.

„VEDETELE"

România a avut cei mai buni oameni ai săi în Sadoveanu, Damian, Grigorescu şi Popa, în timp ce învingătorii au contat foarte mult prin Vinci III, Francese, Vigliano şi Bevilacqua.

ARBITRUL ŞI FORMAŢIILE

D-lui Godillat (Franţa) — care a prestat un arbitraj satisfăcător — i s'au aliniat următoarele formaţii:

Italia: **Zoffoli, Dotti, Becca, Vinci III, Cova, Cazzini, De Marchis, Re-Garbagnati, Vigliano, Francese, Stenta, Bevilacqua, Fattori, Bonati, Alacevich.**

România: **Moldoveanu, Grigorescu, Sadoveanu, Andreieş, Damian, Popa, Diamandi, Tanoviceanu, Anastasiade, Irimia, Burlescu, Cameniţă, Bârsan, Tănase, Kurtzbauer.**

I. POPOVICI

Jucătorii americani de tennis învingători şi invinşi la Berlin

Berlin, 29. — **Jucătorii americani de tennis, cari au participat la campionatele Egiptului şi Greciei, au susţinut azi câteva matchuri în localitate.**

Rezultatele obţinute au fost următoarele :

Kenkel (G.) b. Harris (V. S. A.) 1:6, 6:3, 6:3 ; Robertson (V.S.A.) b. Redl 6:4, 8:6; McNeill (V.S.A.) b. R. Menzel 5:7, 6:4, 6:0; Redl, Goepfert (G.) b. Anderson Robertson 4:6, 6:3, 6:4.

Portsmouth-Wolverhampton 4—1

(Urmare din pagina 1-a)

reluare, jucătorii lui Portsmouth adoptând o excelentă factură de apărare n'au primit decât un singur goal — marcat de **Dorsett** — şi au înscris alte două puncte prin excelentul **Parker**, hotărând astfel soarta competiţiei din anul acesta.

La sfârşitul matchului **M. S. Regele George VI** a coborât din loja regală şi în mijlocul uralelor interminabile ale suporterilor lui **Portsmouth** a înmânat „Cupa Angliei" lui **J. Guthrie**, căpitanul echipei învingătoare, strângând apoi mâna celor 22 de jucători.

D. M. Thompson a condus următoarele formaţii:

PORTSMOUTH : Walker — Morgan, Rochford — Guthrie Rowe, Wharton—Worrall, Mc. Alinden, Anderson, Barlow, Parker.

WOLVERHAMPTON WANDERERS: Scott—Morris, Taylor —Galley, Cullis, Gardiner — Burton, Mc Intosk, Wescott, Dorsett, Magnire.

D-nii Teofil Sidorovici şi general V. Dombrowski au vizitat eri stadionul A. N. E. F.

Amenajări speciale în vederea serbărilor dela 8 Iunie

Un grandios proect al primarului general al Capitalei

Eri după amiază, d. Teofil Sidorovici, comandantul Străjii Ţării şi d. general V. Dombrovski, primarul general al Municipiului Bucureşti, însoţiţi de d-nii general C. Mihăilescu directorul A. N. E. F., general V. Bădulescu, maior Jugănaru, şef de Stat Major în Straja Ţării, maior D. Dimăncescu, au vizitat stadionul A. N. E. F.

AMENAJARI PENTRU 8 IUNIE

S'au vizitat toate instalaţiile şi s'au luat toate măsurile pentru repararea şi punerea la punct a diferitelor instalaţii în vederea serbărilor dela 8 Iunie.

UN GRANDIOS PROECT

D. general V. Dombrowski a anunţat celor prezenţi că Primăria Capitalei a cumpărat terenul dela Sistad şi că prin exproprierile ce se vor face se intenţionează construirea unui mare parc municipal al sporturilor. El ar îngloba stadionul Principele Carol, strandul, terenurile de tennis dela Bragadiru şi imensul teren dela Sistad, care urmează a fi amenajat. D. general Dombrowski a anunţat că la Primăria Capitalei se va întocmi în curând un documentat plan în legătură cu această importantă lucrare.

SPORT ŞI HUMOR

FOOTBALL 1939

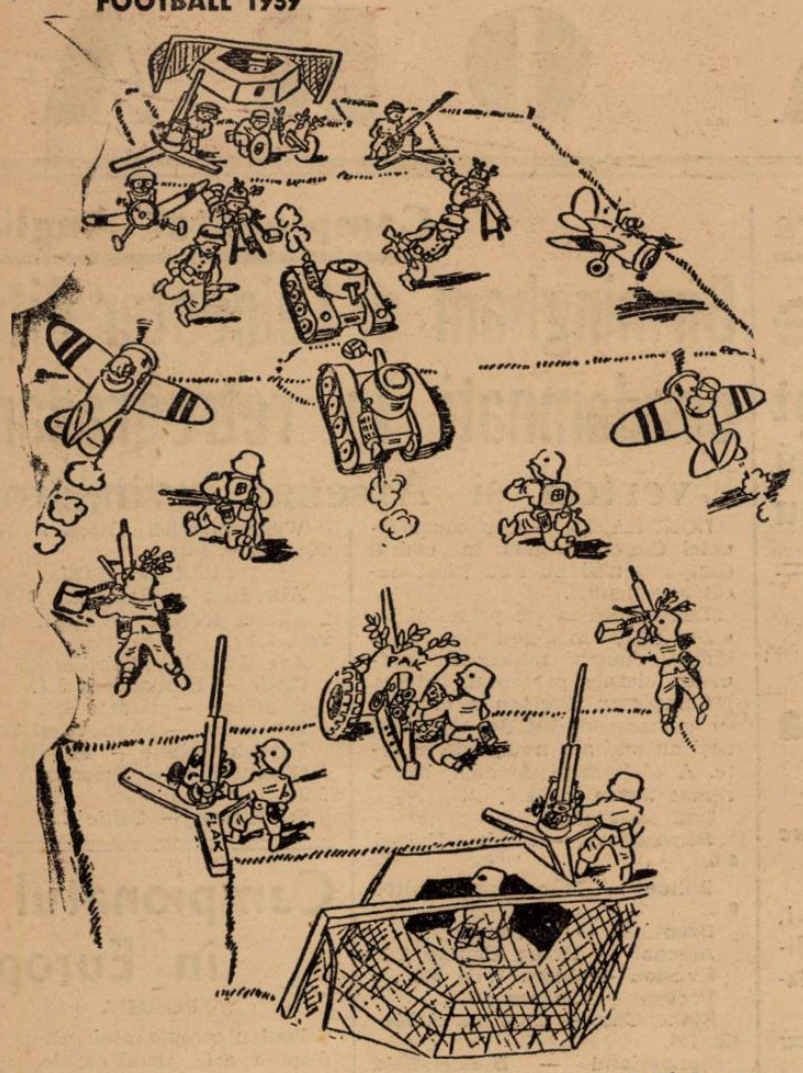

(„Kicker")

EXPLICAŢII...

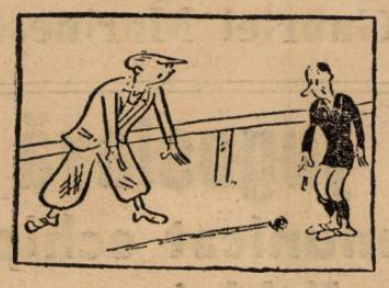

— Vezi de ce am pierdut cu 12—0? Terenul este mai mic cu 8 cm!...

(„Fussball")

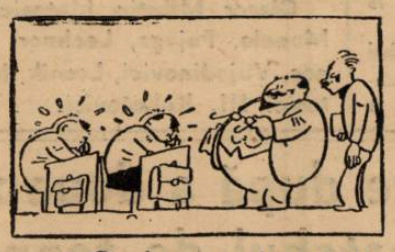

— Ce lucrare le-aţi dat de lucrează cu atâta pasiune?

— Le-am dat să calculeze goal-average-urile diferitelor echipe... („Kicker")

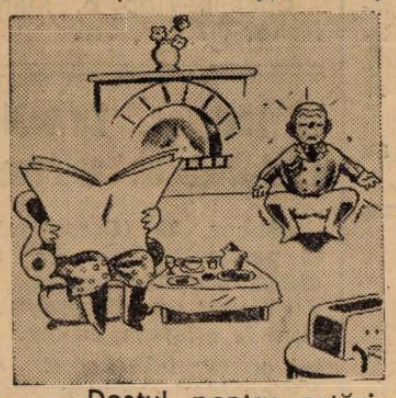

— Destul pentru astăzi, John. Închide aparatul de radio. Şi prea multă gimnastică strică...

un match între... miopi...

ECHIPA IMBATABILA...

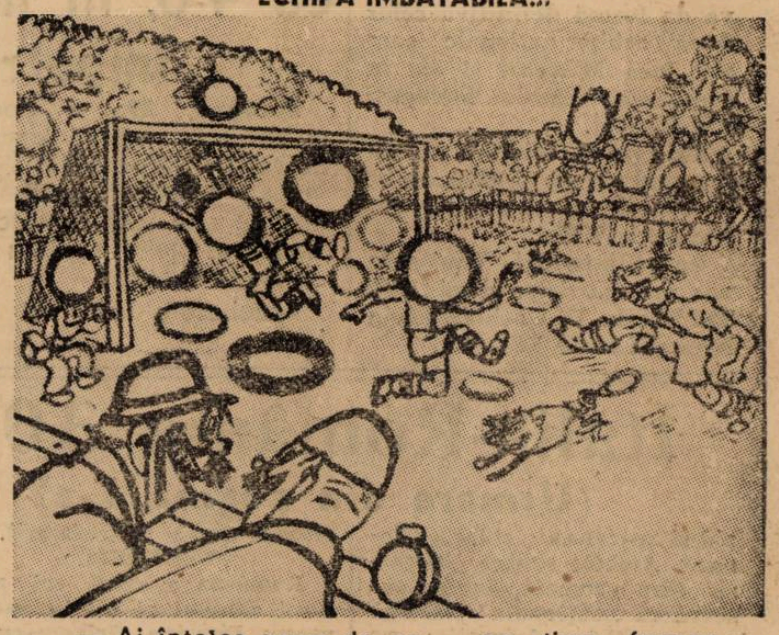

— Ai înţeles acum de ce — pe timp frumos — echipa noastră este imbatabilă pe teren propriu?

(„Göteburgs Tidningen")

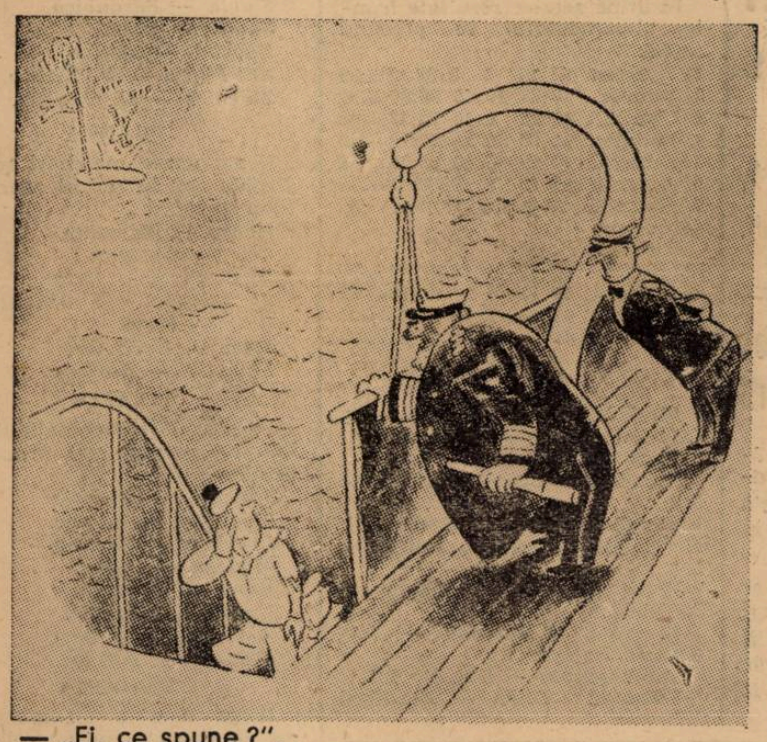

— „Ei, ce spune?".

— „Ce să spună, dom'le căpitan, că nici el nu se aştepta să câştige Arsenal cu 3—0!"...

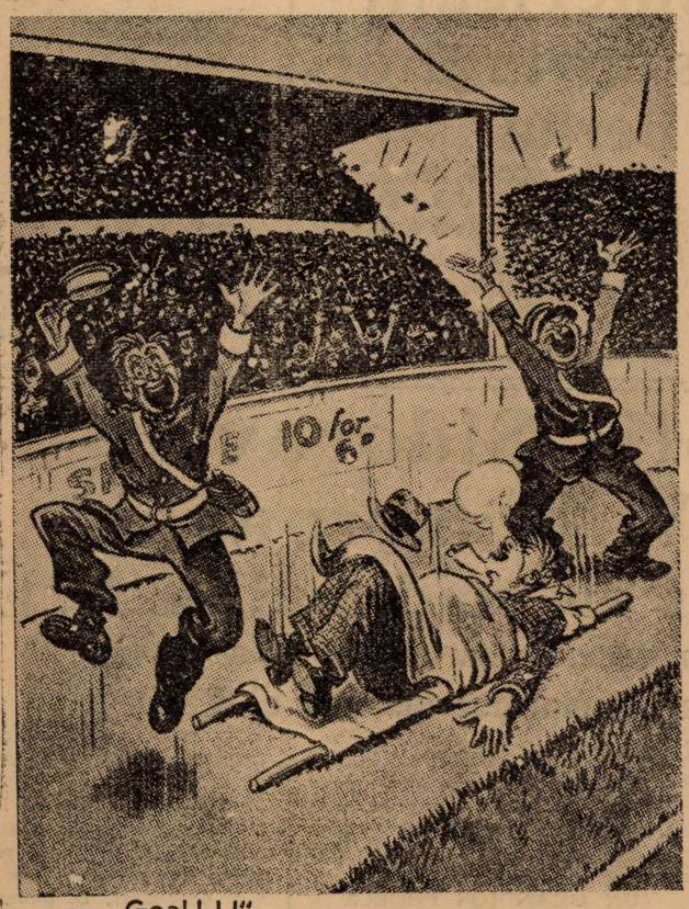

— „Goal!!!"

(„Illustrated"-Anglia)

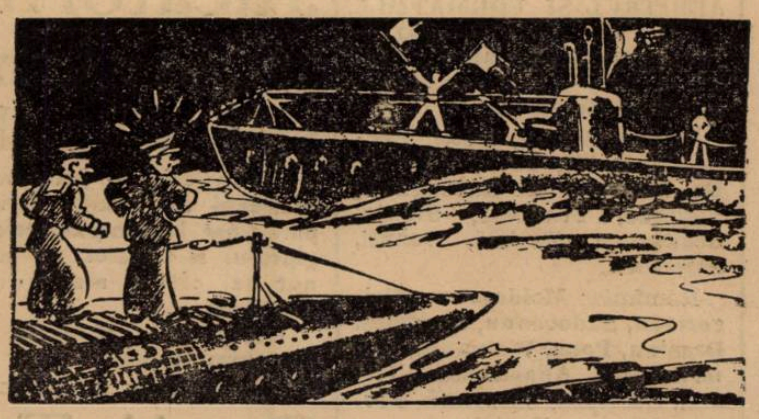

— Dar ce dracu înseamnă toate aceste numere pe care le transmite?

— Sunt rezultatele din campionat, dom'le căpitan!

(„Calcio Illustrato")

UNDE DUCE PASIUNEA DE A DRIBLA...

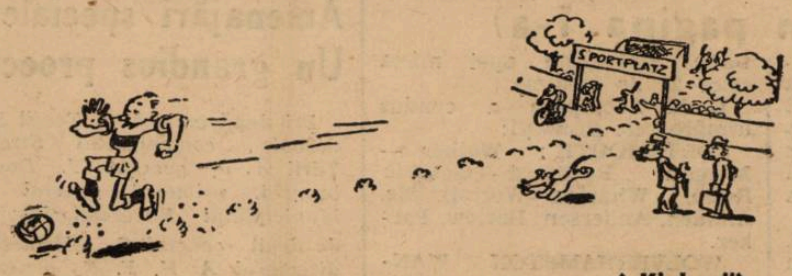

(„Kicker")

ILUZIE

— Ce tare-i mingea, astăzi!

(„Calcio Illustrato")

Editura Societăţii Anonime „Universul", Bucureşti, Str. Brezoianu Nr. 23—25 — România

BIBLIOTECA CENTRALA

Taxa poștală plătită în numerar conform aprobării dir. g-rale p. t. t. nr. 70.346/938.

2 LEI

UNIVERSUL

12 PAGINI

119-1939

Redacția și Administrația: Palatul „UNIVERSUL", str. Brezoianu 23—25. Telefon: Centrala: 3.30.10; Redacția: 4.21.81. Redactor responsabil EUGEN DUMITRESCU

Proprietar: „Universul" S. A. Adm.-delegat STELIAN POPESCU Inscris sub No. 167, Trib. Ilfov

Nr. 119. — Anul II ● BUCUREȘTI. — Marți 2 Mai 1939

ABONAMENTE: Pentru grupări sportive 1000 lei anual

1 an LEI 500
6 luni LEI 270
3 luni LEI 150

Campionat cu aspect britanic!...

RAPID a redevenit echipa mare dinainte

...iar Juventus s'a dovedit o echipă prea ușoară pentru masivitatea feroviară

Scorul de 4-0 (0-0) a fost stabilit în 30 de minute de Moldovanu Baratky (2) și Vintilă

RAPID: P. Rădulescu, Marton, Lengheriu, Vintilă, Rășinaru, Costea; Horotan, Moldovanu, Baratky, Auer, Bogdan.

JUVENTUS: Sadowsky, Dragomirescu, Tătaru; Palmer Micu, Brandabura; Oană, Korony, Prassler, Dunăreanu, Naciu.

Autorii punctelor: Moldovanu, Baratky (2), Vintilă.

Teren A. N. E. F., 8000 spectatori.

CELE PATRU PUNCTE

Minutul 56: Un atac consistent.

Baratky a trecut mingia lui Auer. Un moment toată apărarea roș-albastră s'a deplasat spre stânga grămădindu-se pe cei doi feroviari.

Auer l-a văzut pe Moldovanu liber în centru și i-a trimis mingia imediat. La șease metri de poartă, Moldovanu a amortizat balonul și goalul a fost imparabil.

Minutul 70: Bogdan a driblat pe toată lumea, a curățat terenul și a pasat lui Baratky. Acesta a „băgat" un șpiț suficient de ușor, mingia a lovit piciorul barei și a sărit în goal peste plonjonul elastic al lui Sadowsky.

Minutul 76: In colțul careului de 16 metri Vintilă a tras puternic.

Sadowsky— mascat în parte de Baratky—a plonjat dar n'a putut reține mingia și al treilea punct al acestei mari victorii feroviare a fost obținut.

Minutul 86: Baratky a primit mingia de la Auer, a driblat pe toată lumea și a marcat de aproape. Un goal semnificativ pentru forma centrului atacant feroviar și prezența lui în echipa națională.

O PARTIDA FRUMOASA

Intâlnirea dintre cele două echipe bucureștene a avut un epilog neașteptat.

Cu atât mai neașteptat cu cât jocul a început perfect echilibrat și s'a păstrat astfel tot timpul primei reprize.

Joc frumos: domol, cu treceri subtile și frecvente sclipiri de inteligență. N'a fost o luptă pasionantă, această formulă standard pentru toate campionatele lumii nu poate reprezenta geometria lentă a matchului de eri.

Pentru amatorii de disciplină, jocul comportă două aspecte distincte. O repriză cu un început impetuos — cea dintâi — a continuat coborînd în intensitate pentru a se opri la un nivel mijlociu, mai de grabă plictisitor prin viteza redusă a acțiunilor.

Partea secundă a matchului a răscumpărat însă total acest prim aspect mai mult sau mai puțin desilusionant.

Repriza a doua — dominată la sfârșit de o demonstrație feroviară suficient de isbutită pentru a fi meritat aplauzele finale — a avut un conținut complet: psihologie și ceia ce se chiamă colectiv tehnică.

EXPLICAȚIA SCORULUI

Aparent, destinul matchului de eri a fost determinat aproape integral de putința de a folosi direcția vântului.

In prima parte a jocului vântul a fost favorabil pentru Juventus iar în a doua mai mult sau mai puțin pentru Rapid.

Decât că vântul nu poate fi considerat ca un element esențial deoarece el a apărut ca un factor

(Continuare în pag. 3-a)

Doiași: Auer și Sadowski. Secundul isbutește să boxeze totuși mingia

Eri la Timișoara

într'o ședință „ad hoc" de selecție au fost alcătuite echipele naționale pentru jocurile cu KISPEST

Timișoara, 30 (prin telefon). — *Astă seară, după matchul Ripensia—Venus, s'a ținut — sub președenția d-lui gen. Gabriel Marinescu — o ședință de selecție la care au luat parte d-nii col. Th. Davila, Liviu Iuga, O. Luchide și L. Stoicaru.*

In cursul acestei ședințe, s'au alcătuit cele două echipe naționale care vor juca la 3 și 4 Mai cu Kispest, în felul următor:

ROMANIA A (3 Mai): Pavlovici-Buerger, Sfera-Vintilă, Fieraru, Demetrovici-Orza, Ploeșteanu, Baratky, Bodola, Dobay.

In repriza doua va juca teamul:

Pavlovici-Buerger, Sfera-Vintilă, Fieraru, Demetrovici-Prassler, Reuter, Bodola, Baratky, Dobay.

ROMANIA B (4 Mai): Iordăchescu-Duce, Damian-Pal, Juhasz, Lupaș-Prassler, Reuter, Marcu, Spielmann, Ene.

In repriza doua:

Sadowsky-Duce, Felecan I-Pal, Juhasz, Nistor-Orza, Ploeșteanu, Marcu, Petea, Ene.

TANASESCU ȘI SCHMIDT au pierdut eri la Varșovia și POLONIA conduce cu 2-1.

(Citiți în pag. 11-a)

Căpt. ZAHEI s'a clasat al patrulea la concursul hippic dela Roma

(Citiți în pag. 11-a)

Inghesuite în spațiul minim de trei puncte diferență, opt echipe continuă să lupte disperat pentru „mântuire"

Etapă de surprize uluitoare și... anticipate: la Cluj și Reșița.

La Timișoara derbyul a rămas în suspensie până la o dată ulterioară. Câștigător moral: Venus

Curaj și tenacitate universitară la Arad, imens noroc timișorean la Ploești iar la București o splendidă revenire feroviară. Iată breviarul acestei Duminici care a isbutit să nu fie ca oricare alta.

Lupta pentru evitarea coborîrii continuă cu aceeași pasiune. După atâtea surprize emoția clasamentului a devenit insolubilă. Opt echipe cu șanse egale de retrogradare și de „mântuire". Aspect clasic de campionat britanic.

Singurul lucru vesel pentru toată lumea: selecționabilii sunt în formă. Echipa națională pentru 7 Maiu e o problemă de preferință.

REZULTATELE ZILEI

Arad: A.M.E.F.A. — Sp. Studențesc 1:0 (0:0).
București: Rapid — Juventus 4:0 (0:0).
Cluj: Gloria — Victoria 2:1 (1:0).
Ploești: Tricolor — Chinezul 2:2 (1:1).
Reșița: U. D. R. — Carpați 2:0 (1:0).
Timișoara: Ripensia — Venus 1:1 (1:0).

CLASAMENTUL

1	Venus	18	12	6	0	40:12=30	(6)
2.	Ripensia	19	9	4	4	41:28=22	(12)
3.	AMEFA	18	7	5	6	31:30=19	(17)
4.	Carpați	17	7	5	5	22:22=19	(17)
5.	Victoria	18	7	3	8	32:29=17	(19)
6.	Rapid	18	6	5	7	29:23=17	(19)
7.	Juventus	18	7	2	9	32:34=16	(20)
8.	Sp. Stud.	18	5	5	8	23:28=15	(21)
9.	Chinezul	18	4	7	7	37:44=15	(21)
10.	Tricolor	18	6	3	9	23:31=15	(21)
11.	U. D. R.	18	5	5	8	18:31=15	(21)
12.	Gloria	18	4	6	8	21:27=14	(23)

Un nou record nautic suedez

Stockholm, 30. — **Inotătorul Olaf Olsson a stabilit azi un nou record național la 100 yarzi crawl, înregistrând timpul de: 52,8 secunde.**

Vechiul record — deținut de Björn Borg, — era: 53,6 sec.

DIN CAUZA SĂRBĂTORII DE ASTĂZI NUMARUL VIITOR al ziarului nostru apare Miercuri 3 Mai la orele obișnuite

Football Football Football Football Football Football Football

Campionatul districtual ne-a furnizat o etapă de surprize și matchuri nule

CATEG. I-a Seria A

Viforul Dacia 3
Industria Iutei 1

TEREN: Iuta.
ORA: 11.
ARBITRU: D. Secușanu.
SCORUL LA REPRIZA: 2-0.
AU MARCAT: Predescu (2) Nicolau 1 și Popescu.
VIFORUL DACIA: Ghiță, Lupu, Sterian, Dumitrescu, Cociu I, Cociu D., Filimon, Predescu, Vulescu, Nicolau, Niculescu.
INDUSTRIA IUTEI: Cristescu, Szabo, Lerany, Decu, Popescu, Mitran, Podocea, Fănică Crețea, Văjoaică, Cristu.

Viforul Dacia prezentând o echipă omogenă care a lucrat cu „vitează" a învins pe Industria Iutei după un joc spectaculos.

Invingătorii au excelat în apărare și au știut să profite de toate ocaziile posibile pentru a marca. In schimb învinșii au aliniat o formație incompletă care din cauza neînțelegerilor a pierdut un joc pe care îl putea termina la egalitate cu Viforul Dacia. Matchul a fost de o factură superioară și disputat.

Jocul s'a petrecut în centrul terenului și a dat ocazia apărării imediate a ambelor echipe să se releve.

S'au remarcat: Cociu D (cel mai bun depe teren) și Predescu dela Viforul Dacia iar dela Industria Iutei: Decu care a egalat pe Cociu D., Lerany și Vanea. Este de remarcat că în al doilea mitemp ambele echipe au jucat în 10 oameni.

Metaloglobus 3
Monitorul Oficial 2

Pe arena A.C.S.A. Metaloglobus a învins Monitorul Oficial cu 3-2 după ce la pauză rezultatul era nul 1-1. Jocul a fost frumos și majoritatea timpului a dominat Monitorul însă la poartă n'a putut fi periculos, din cauza apărării adverse, care a fost într'o formă excepțională. Pentru învingători au înscris Alterovici și Vagasi (2) iar pentru învinși Stancu și Cireș.

Cei mai buni au fost Ivăncescu, Doci și Vagasi dela Metaloglobus iar învinșii au avut cei mai buni oameni în Farcaș, Pătrașcu și Penu.

D-l Birău Traian a condus formațiile:

Metaloglobus: Ivăncscu, Cuțulescu, Doci, Berl, Weidl, Weiss, Alterovici, Vasilescu, Pokorni, Vagasi, Figaro.

Monitorul Oficial: Pleșa, Penu, Mișa, Niculescu, Farcaș, Pătrașcu, Barbu, Baneș, Cireș, Stancu și Mitu.

Socec 1
S. T. B. 1

Ieri după amiază s'a disputat pe terenul din Sos. Ștefan cel Mare partida dintre primele garnituri ale echipelor Socec Lafayette și S. T. B.

Matchul a avut-o fizionomie plăcută și a fost susținut din ambele părți.

In prima repriză gazdele au avut acțiuni periculoase și au obținut un punct prin Toma Bentu.

După pauză Socec Lafayette este agresiv și atacă incontinuu...

O acțiune frumoasă și Berbeacă aduce egalarea.

In ultimele minute Ionescu deschide frumos pe Berbeacă. Acesta trimite însă peste bară.

Era un goal făcut și Socec avea un bun prilej să învingă.

Trebue să menționăm însă că echipa librarilor trebuia să învingă mai ales că S. T. B. a jucat cu echipa incompletă.

S. e. T. 2
Titani 1

Pe terenul „Uzinelor-Malaxa" a avut loc ieri dimineață întâlnirea oficială dintre sus numitele echipe.

Matchul s'a terminat cu victoria „Setului" care din zi în zi își revine scăpând astfel de retrogradare.

„Jocul începe în nota de superioritate a „Setului" care presează autorilor în careul „albaștrilor" nereușind decât să egaleze avantajul gazdelor.

După pauză „Setul" având avantajul vântului reușește să-și însușească victoria prin punctul marcat de Vasilescu, cu tot efortul lui Anton.

Matchul se termină cu o lovitură puternică executată de Mureșan la poarta lui Jianu.

Au marcat în ordine: Vegh, Juteș și Vasilescu.

S'au remarcat întreaga echipă a Setului, care a avut cel mai bun jucător în Juteș și Anton dela „Titani".

Echipele s'au aliniat cu următoarele formații·

Set: — Jianu — Neagu, Constantinescu-Petre, Ionescu I, Boenescu-Penciu, Samuel, Juteș, Ionescu II, Vasilescu.

Titani: Anton, Popp-Mureșan, Bășu-Sasu-Nicolae, Scoban-Csaky-Rădulescu-Darmina-Vegh.

CATEGORIA I-a Seria A

Viforul Dacia	**13**	**8**	**2**	**3**	**34:20 18**
Metaloglobus	**13**	**7**	**2**	**4**	**26:16 16**
Monit. Oficial	**12**	**7**	**2**	**3**	**32:20 16**
Titanii	**14**	**4**	**6**	**4**	**20:23 14**
Gloria	**12**	**5**	**3**	**4**	**26:29 13**
Olimpya	**12**	**5**	**3**	**4**	**26:23 13**
Socec	**13**	**4**	**3**	**6**	**21:23 11**
S. E. T.	**13**	**4**	**3**	**6**	**13:27 11**
Ind. Iutei	**13**	**2**	**2**	**8**	**16:29 8**
S. T. B.	**13**	**2**	**4**	**7**	**21:25 3**

CATEGORIA I-a Seria B

A. G. E. R. 1
Avântul Sportiv 1

Un match decisiv s'a disputat eri după amiază pe arena Biruința. A. G. E. R., pretendent serios la titlul de campion, a terminat la egalitate cu Avântul Sportiv. Echipa d-lui maior Dinulescu a fost de nerecunoscut în urma progreselor făcute în ultimul timp. A. G. E. R a fost lipsit de serviciile lui Iordăchescu astfel că atacul nu a fost alimentat suficient.

Pe lângă aceasta se mai adaugă și ineficacitatea înaintărilor Avântul Sportiv nu meriă decât elogii pentru această performanță.

Pentru A. G. E. R. a marcat Pal, iar pentru Avântul Sportiv, Mocanu. Echipele au aliniat următoarele formații.

A. G. E. R. Frenkel I, Breghea, Frenkel II, Pepenaru, Saban, Crețu II, Hecht, Pal, Lăpușneanu, Cristoloveanu, Petrescu.

AV. SPORTIV. Mărgărit, Prodileanu, Drăgulescu, Mateescu, Ionescu, Zugravu, Tudose, Mocanu, Cerbu, Constantinescu M., Constantinescu A. Cei mai buni dela A. G. E. R. au jost Bregher, Crețu II, Frenkel, Petrescu și Pal.

Dela Avântul Sportiv întreaga echipă a fost la înălțime.

Leonida 5
Pebe 1

Leonida a reușit să treacă în locul prim al clasamentului în urma acestei victorii.

Matchul disputat pe terenul din Sos. Ștefan cel Mare a întrecut toate așteptările Leonida practicând un joc excelent.

In prima repriză Pebe este agresiv și reușește să țină piept atacurilor adverse.

Al doilea mi-temp Leonida este superior de departe și reușește să învingă net.

Punctele au fost marcate de Tănase (4) și Costea.

Pentru Pebe a marcat Iordăchescu. Cei mai buni oameni dela învingători au fost Beltig, Costea, Rotilă, Tănase și Florea.

Adesgo 5
Militari 1

„Militari" cu o echipă desorganizată și gălăgioasă a fost învinsă totuși cu greu de Adesgo cu 5—1 la pauză 2—0. Dacă erau mai liniștiți și jucau foot-ball în toată puterea cuvântului, Militari putea scoate alt rezultat deoarece Adesgo se găsește acum în declin de formă Au înscris pentru învingători Ivănescu (2), Gelber, Tomescu și Bauman iar cei mai buni oameni i-au avut în Ionescu Vasile, Tomescu și Istrate. Pentru învinși a înscris unicul punct Ivanciu remarcându-se Eftimie, Ionescu C-tin și Mincea.

D. M. Petrescu a condus formațiile:

ADESGO: Schrehof, Horowitz, Cohn, König, Weinberger, Gelber, Bauman, Ivănescu Florian, Istrate, Toncescu și Vasile Ionescu.

MILITARI: Eftimie, Mincea, Ionescu C., Grigore D-tru, Ivanciu, Nedelescu, Ionescu, Paraschiva, Petre, Ivănescu D-tru. Paraschiva a fost eliminat din joc în repriza doua.

Leonida	**14**	**10**	**2**	**2**	**34:14 22**
A. G. E. R.	**14**	**9**	**3**	**2**	**35:17 21**
Adesgo	**12**	**8**	**1**	**3**	**35:11 17**
A. S. C. A. M.	**11**	**6**	**2**	**3**	**19:20 14**
A. C. S. A.	**12**	**5**	**2**	**5**	**34:20 12**
Militari	**13**	**5**	**2**	**6**	**27:29 12**
Vergu	**11**	**5**	**1**	**5**	**31:21 11**
Av. Sportiv	**13**	**2**	**2**	**9**	**14:37 6**
Bebe	**12**	**2**	**1**	**9**	**12:39 5**
Lupeasca	**12**	**1**	**2**	**9**	**8:41 4**

CATEGORIA II-a Seria A

Sportul Muncitoresc 0
C. F. R. B. T. 0

Ieri s'a disputat pe terenul Stadion matchul dintre Sp. Muncitoresc și C. F. R. B T. contând pentru campionatul categoriei a II-a A. După cum era de așteptat întâlnirea a dat naștere la o luptă titanică între ambii combatanți, dar în care ghinionul și-a spus și de data aceasta cuvântul. Jocul a fost extraordinar de însuflețit. Ambele echipe și-au disputat aprig fiecare minut al jocului.

Rezultatul nul este însă injust. Sportul Muncitoresc a pierdut multe goaluri „făcute". Astfel a ratat un penalty, un goal marcat nu i-a fost recunoscut iar vântul a abătut mingea în câteva situații extrem de periculoase pentru adversari. C. F. R. B. T.-ul a jucat excelent în defensivă. Apărarea sa a fost pur și simplu fenomenală, rezistând unei înaintări adverse de 7 oameni. O altă cauză pentru care Sp. Muncitoresc nu a câștigat este că a jucat în 10 oameni din minutul 5 și până la sfârșitul matchului. Intr'adevăr fundașul Toth lovit a fost nevoit să părăsească terenul. Muncitorii au avut o echipă omogenă în care au excelat în deosebi: Vasile, Leca, Ionescu, Ciuraru, Bolnar, Marinescu și Popescu. De la C. F. R. B. T. au jucat bine: Nicolau, Vasilescu, Bobler.

Echipele au prezentat următoarele formații:

SP. MUNCITORESC: Vasile Slăvescu, (Toth) Molnar, Andrei, Ciuraru, Leca, Marinescu R.,, Ionescu F., Ionescu C., Tănase. Popescu.

C. F. R. B. T.: Vasilescu, Damian, Nicolau Teodorescu, Boblea, Fane, Georgescu, Tănăsescu, Xifs, Marcu Ionescu.

Griviția 5
Cartea Românească 0

In matchul disputat ieri pe arena BTMT Griviția a surclasat Cartea Românească cu scorul de 5—0 (3—0), consolidându-și astfel situația în clasament. Cartea Românească care în ultimele partide arătase o formă excelentă de data aceasta a dezamăgit. Despre Griviția nu se pot spune decât cuvinte bune fiind în real progres.

Odată jocul început Griviția marcă chiar în primul minut prin Păcurar. In acest moment Griviția domină cu autoritate marcând încă de două ori prin Ștefan și Horgoș care a reluat o passă dela circa 20 m. Cartea Românească face impresia că se dezinteresează complet de rezultatul disputei: In a doua repriză după o ușoară dominare a Cărții Românești care nu poate concretiza nimic din cauza tendemului Polak-Barta, Griviția reia conducerea partidei mărind avantajul prin Păcuraru în minutele 62 și 75. S'au remarcat: întreaga echipă a Griviței și în special Polax, Barta și Păcuraru, iar dela Cartea Românească singurii oameni cu voință au fost Gheorghiade și Bădocu.

GRIVIȚA: Gherghely — Polak, Barta — Vlad, Dumitresco, Covacs — Vereș, Horgos, Păcurar, Puspechy, Zzerensei.

CARTEA ROMANEASCA: Pehev — Bădoiu, Gheorghiade — Georgescu, Rădulescu, Negru — Ion, Lambescu, Constantinescu, Tonca.

Sburătorii 2
Biruința 1

Arena sportivă Colentina a adăpostit matchul dintre Sburătorii și Biruința. Această partidă disputată cu interes de ambele echipe a oferit un spectacol foarte frumos. Sburătorii au apărut pe teren cu o formație schimbată, iar Biruința cu jucători bine antrenați (cari au știut să țină legătură). Scorul a fost deschis de Biruința prin Pantu.

Apoi Sburătorii egalează reușind să mențină acest rezultat (1-1) până la pjauză. Odată cu reintrarea pe teren Biruința promitea victoria în primele minutte. Insă, Sburătorii iau conducerea prin Georgescu D., care a înscris un goal impirabil de toată frumusețea. Deși Biruința a avut să o obțină, formând astfed cu 2-1 pentru Sburătorii. Privind în ansamblu partida disputată pe Colentina putem spune că a fost un match destul de frumos caracterizat mai cu seamă prin disciplină. Biruința deși a fost în deficit totuși și-a ținut moralul (probabil spera egalarea și poate chiar conducerea). Echipele au aliniat următoarele formații:

SBURATORII: Pavelescu, Marinescu C., Simion Tomescu, A. Negulescu, Georgescu, Ionescu N. Mirică, Conescu C., Ionescu R.

BIRUINȚA: Valciu B., Popescu N., I. Gheorghe, Iosif C-tin, Gasproscki P., Tenescu O., Radu P., Bratu M., Pantu, Stoenescu C., Huter N.

Au marcat: Mirică și Georgescu D. pentru Sburătorii, iar pentru Biruința Pantu H.

S'au remarcat: Marinescu, Georgescu dela Sburătorii și Huter, Pantu, I. Gheorghe și Gasprosgi dela Biruința.

Metropola 2
Generala 1

Pe arena Industriei Iutei s'a jucat eri la ora 17, matchul dintre Metropola și Generala.

După un joc egal Metropola a învins numai la un punct diferență, datorită faptului că Generala, confirmând reultatele recente, a jucat foarte bine.

Un rezultat egal ar fi fost mai echitabil. In continuă ascensiune învingătorii au câștigat și această partidă fără să se arate superiori. S'au evidențiat: Macă, Laurențiu, Pantachie, Bojochi și Bruckner.

Au marcat: Maior, Bojochi și Pantachie.

METROPOLA: Laurențiu, Rizescu, Stoica, Balci, Ilie, Maier,

(Continuare in pag. 10-a)

SPECTACOLE

Teatre

OPERA ROMANA: seara: Noaptea Sfântului Gheorghe.

TEATRUL NAȚIONAL: matineu: Ion al Vădanei; seara: Duduca Sevastița.

TEATRUL STUDIO: matineu: O femee îndrăcită; seara: Acolo departe.

TEATRUL REGINA MARIA: matineu: Iubire stranie; seara: Flagrant delict.

TEATRUL MUNCA ȘI VOIE BUNA: matineu: Familia Chiț-Chiț; seara: Volpone.

TEATRUL COMOEDIA: seara: Scandal la M. Carlo.

TEATRUL LIBER: matineu și scara: Voiaj de nuntă.

Cinematografe

ARO: Eroul dela Marna, jurnal și complectare.
SCALA: Triunghiul, jurnal și
CAPITOL: Cauciuc și jurnal.
CARLTON: Necunoscuta din Monte-Carlo, journal și completare.
TRIANON: Intre glorie și dragoste.
A. R. P. A.: Vulturul Negru.
SELECT: Serge Panine.
SAVOY: Trei camarazi și O familie trăznită.
FEMINA: Viața furată.
REGAL: „Bestia umană" cu Simone Simon. Jean Gabin, Jurnal și completare
PALAS BULEVARD: Omul cu masca(Mascatul), operă complectă și jurnal românesc.
ROXY: Drama din Shanghai, jurnal și completare.
FORUM: Jurnalul unei Impătese și Dejun în doi.
CORSO: Ultimul gangster și Adevărul îndrăcit.
ELYSEE: Prizonierul din Zenda și Pentru dv. doamnă.
OMNIA: Stăpânul junglei, operă complectă.
RIALTO: Romanță Argentineană și Anne Marie.
BIZANTIN: Mâinile lui Orlac, Frații Ritz sportivi și Revista „E dată dracului".
NISSA: Vreau să mă mărit și Atenție d-le profesor.
AIDA: Gibraltar și Stan și Bran alpiniști.
AMERICAN: Serenada primăverii și Trader Horn.
BARCELONA: Domnișoara vedetă Răzbunarea zeului Siva și trupa de reviste.
COTROCENI: Alaska și O familie trăznită.
CARMEN: Submarinul D I și Dragoste cu năbădăi.
DICHIU: Prințesa Tarakanova și Neapole sub sărutul focului.
DACIA: Valsul Nemuritor și Baroana și valetul ei.
DIANA: Stan și Bran alpiniști și Ochii cari ucid.
EDISON: Dubla existență a d-rului Cliterhouse, Leopardul Suzanei și trupa Nae Simionescu.
FRANCLIN: Ne-am cunoscut în luna Mai și Frou-Frou.
FLORIDA: Olimpiada și Adevărul îndrăcit.
GLORIA: Gunga Din și Călărețiii veseli cu Frații Ritz.
GRAND: Paramata și o aventură în Manhatan.
ILEANA: Zoro, operă complectă și complectare. In ritm de jazz.
IZBANDA: Serenada Primăverii și Toată lumea cântă.
LIA: Atac în Mediterana și Ulița durerii.
LUCIFER: Oameni cari înfruntă moartea. Valea giganților și jurnal O. N. C.
MILANO: Cei trei camarazi și Femei condamnate.
MARCONI: Strada iubirii, Eva. jurnal și trupa de reviste M. Nedelianu.
MARNA: Citadela, Colivia de aur și trupa de reviste Titi Mihăilescu.
MODEL: Oameni si fiare și Magda.
NONI: Noptile albe în Petrograd și Prima noapte.
NERO: Valsul nemuritor și Strada amintirilor.
ODEON: S. O. S. Tanger și Oglinda vieții.
PACHE: Alarmă în India (Sabu) și Băeți în uniformă.
PARIS: Legiunea de onoare și Ce știi tu ce-i soacra mea.
PAX: Tragedia unei generații, Frații Marx, O noapte la Operă și complectare.
RAHOVA: Serenada primăverii și Trader Horn.
REX: Shirley salvează America și Evadatul din Insula dracului.
TOMIS: Aventuriera și Panică în văzduh.
TRIUMPH: Seniorita și Sfidătorii aerului.
UNIREA: Dincolo de civilizație și Totul pentru tine.
UNIC: Atac în Mediterană și Ulița Durerii.
VOLGA: Ulița durerii și Olimpiada II-a.
MODEL: Rivalii și Tarzan, eroul eroul junglei.
VOLTA BUZEȘTI: La răspântie, Cabotinii și revistă.
VENUS: Femei în lanțuri, Șobolanul și Funeraliile I. P. S. S. Patriarhul Miron Cristea.

Football football football football

RAPID a redevenit echipa mare dinainte...

... iar Juventus s'a dovedit o echipă prea ușoară pentru masivitatea feroviară

(Urmare din pag. I-a)

discontinu pe distanța celor nouăzeci de minute.

Evident, dacă Juventus putea folosi eficace acest avantaj al vântului și marca un punct în prima parte a jocului, acesta împrumuta alt aspect după pauză.

Nu este însă adevărat că Rapid a câștigat și a marcat patru puncte pentrucă a exploatat la maxim condițiile unei meteorologii favorabile.

Victoria feroviară se datorește exclusiv aproape faptului că goalul lui Moldovanu a căzut în condiții psichologice cu totul speciale.

Rapid jucase contra vântului și rezistase. Pentru a ataca puternic din chiar primul minut al reprizei secunde.

Lupta s'a angajat imediat și apărea evident că cine va pierde acest duel puternic va pierde matchul.

Goalul marcat de Moldovanu s'a produs în momentul cel mai intens al acestui duel.

Juventus a fost iremediabil înfrânt în minutul 56.

Lucrul s'a văzut imediat.

Echipa roș albastră a cedat treptat și matchul s'a transformat într'o simplă și aritmetică de scor.

Rapid și-a căpătat încredere în forțele lui iar Juventus a renunțat să mai lupte. Iată ecuația sufletească a matchului după acest fatal minut 56.

Al doilea factor important, care a condus la victoria feroviară — fără a-i determina în mod hotărât dimensiunile — este voința excepțională a celor unsprezece jucători ai Rapidului.

A „vrut" în primul rând să joace Baratky, apoi Bogdan și Vintilă. Auer și-a revenit complet după pauză iar Moldovanu a jucat cu încredere și așa cum știe: în forță.

LUCRATORII VICTORIEI

Rapid s'a dovedit din nou o echipă mare. Printr'un fericit schimb de „ace" echipa căilor ferate a revenit iar pe linia marilor ei comportări.

Prilej de satisfacție colectivă, firește.

A muncit pentru victoria de eri toată echipa, desigur. Dar cei ce pot fi numiți „lucrătorii victoriei" sunt incontestabil Bogdan, Auer și Baratky.

Pentrucă rezultatul matchului de eri este o performanță a liniei de atac. Cu toate vă victoria este realizată la zero.

Rapid și-a construit inteligent linia de atac pentru matchul acesta.

Este un lucru destul de banal să mai afirmi că atacul feroviar are trei oameni de valoare, prin care trăește: Bogdan, Auer și Baratky.

Până acum, acești trei jucători n'au jucat nici odată într'o linie continuă. Eri, Rapid a utilizat pentru prima oară această formulă de continuitate.

Bogdan a jucat alături de Auer și acesta lângă Baratky.

Intre acești doi jucători „Rici" poate concepe cele mai subtile acțiuni pentrucă Bogdan și Baratky le sesizează imediat.

Eri — afară de goalul marcat de Vintilă, care reprezintă doar un moment izolat, la care au colaborat în egală măsură Vintilă, hazardul și Sadowsky — toate acțiunile de goal au pornit de pe aripa stângă.

Primul goal este un exemplu clasic. Auer și Baratky au atras toată apărarea adversă spre stânga pentru ca primul să-i treacă nesigur lui Moldovanu, complect nemarcat.

Alături de ei trebue menționat Vintilă, care a încetat să fie numai un simplu recordman pe 100 metri plat, rătăcit pe un teren de football pentru a deveni un footballist de asociație de calitate foarte bună.

RAPORTUL DINTRE APARAREA FEROVIARA ȘI ATACUL JUVENTIST

Partida de ieri a lăsat să fie observat un foarte mare contrast.

Acela dintre apărarea masivă a Rapidului și atacul fragil al Juventusului.

Doi fundași duri, voinici, cu joc de cap și doi halfi de margine cu viteză și la fel de masivi au fost mai mult decât suficienți pentru a putea anihila atacul plăpând al Juventusului.

Pe câmp tripleta Korony-Prassler-Dunăreanu a jucat foarte bine. A combinat subtil și a controlat mingia în cele mai dificile poziții.

In momentul, în care treceau de 16 metri și intrau în contact direct cu apărătorii feroviari, înaintașii juventiștit au pierdut regulat.

Naciu este mai puțin iute decât Vintilă și singurul atacant „solid" a fost anihilat. Pentru că Naciu nu poate trece de un adversar direct decât prin viteză. El și Vintilă au făcut eri câteva curse rapide (s'au bătut pe aripa aceea câteva recorduri naționale pe 100 metri) dar feroviarul este prea mic, Prassler nu e centru atacant pentrucă nu are pătrundere și forță, Korony e încet iar Oană este cu totul debil pentru impetuozitatea lui Lengheriu.

Juventus are o înaintare de jucători talentați, technicieni buni dar cu un fizic cu totul insuficient.

Au scăpat de câteva ori printre fundași dar nu au putut marca pentru că Petrică Rădulescu a dovedit o elasticitate și o atenție, care îl arată ca pe unul ce trebue să fie încercat în matchurile cu Kispest.

Și dacă adăogăm că în matchul de eri compartimentul defensiv al echipei feroviare a jucat foarte bine de la portar până la Rășinaru, apare clar că Juventus nu putea marca — în cazul cel mai fericit—mai mult de două puncte.

A avut o ocazie mare: Prassler a fost deschis printre Lengher și Costea de Korony, a pătruns frumos dar a fost foultat de mijlocașul feroviar.

O APARARE NEDISCIPLINATA

Rapid nu putea pierde, dar înfrângerea putea fi salvată la un scor mai... „dramatic".

Apărarea Juventusului joacă însă foarte puțin disciplinat.

Ieri a jucat rudimentar.

Se deplasează total într'o parte lăsând cu totul descoperită partea cealaltă. Goalul lui Moldovanu e cea mai bună dovadă.

Nu marchează adversarii, jucătorii joacă independent unii de alții. In apărarea Juventusului nu poate fi vorba de o coordonare a acțiunilor individuale după un plan de ansamblu.

Eri am văzut fundașul și halful atacând deodată extrema pentru ca interul să fie lăsat în voe.

Individual, jucătorii au însușiri frumoase dar ele se pierd prin această lipsă de coordonare.

Sadowsky este un portar de clasă.

E în formă foarte bună și a primit totuși patru puncte. Tocmai din cauza jocului celorlalți parteneri.

Ieri a apărat mascat, neprotejat, niciodată sigur de jocul fundașilor.

Trebue verificat în condiții mai puțin vitrege.

Tătaru poate fi o soluție „în lipsă de ceva mai bun", iar Dragomirescu, care a jucat eri bine nu poate juca pe toată suprafața careului de pedeapsă.

In linia de mijloc Micu a muncit enorm (dacă ar fi înhămat la un dinam ar lumina un oraș de 100.000 de locuitori cu energia, pe care o are) și a fost unul din cei mai buni jucători ai Juventusului, Palmer era să-și scrântească genunchii în fața lui Bogdan iar Brandabura a jucat confuz.

Nota generală a compartimentului: o dezordine provenită din jocul prea individual al jucătorilor.

N. Sucitulescu

Țineți minte! De câte ori vă spălați obrazul și mai ales mâinile, trebue să întrebuințați cremă „Candide", pe bază de Lanolină și Cholesterină.

Marcu a ratat un penalty

și Ripensia a terminat la egalitate cu Venus: 1-1 (1-0)

Goalurile au fost marcate de Marcu și Orza

Timișoara, 30 (Prin telefon). — Orașul nostru n'a trăit de mult timp agitația pe care a produs-o întâlnirea dintre Venus și Ripensia.

La derbyul campionatului național au asistat 4.500 de spectatori, cifră record pentru Timișoara.

UN MATCH DE ZILE MARI

Cele două echipe au reeditat matchul acela magnific din finala turneului pascal de la București.

Un joc disputat cu toată energia, și atât de frumos încât s'a desfășurat aproape tot timpul în aplauzele entuziaste ale peluzei și tribunei.

Prima parte a jocului este dominată de comportarea excepțională a Ripensiei, care domină și ratează ocazii mari. Venus contra atacă prin acțiuni puternice dar nu poate pătrunde prin apărarea de fer a timișorenilor.

In apărare bucureștenii joacă ermetic, fiecare adversar fiind marcat sever

GOALUL LUI MARCU

O jumătate de oră a trecut deja și Ripensia n'a putut marca deși domină.

In minutul 33, Marcu primește mingea pe linia careului de 16 metri. Un shoot puternic și goalul e gata. Aplauzele numai contenesc.

Până la sfârșit jocul continuă în aceeași notă: disputat, viu.

EGALAREA

Toată lumea e convinsă că după pauză Ripensia își va mări avantajul. Dar.., Venus începe bine. In forță, hotărât să egaleze cu orice preț.

Performanța este realizată în minutul 11 de Orza.

Egalarea face ca jocul să devină mai încordat, mai pasionant.

MARCU RATEAZA UN PENALTY

Reacțiunea Ripensiei este puternică. Nimeni, nici unul din cei 4.500 spectatori de pe terenul Electrica, nu se îndoește că Venus va înregistra la Timișoara prima înfrângere din campionatul acesta.

Și... părerea aceasta — mai mult o dorință decât o părere obiectivă — pare că va fi confirmată.

In minutul 26, arbitrul acordă unsprezece metri. Marcu își potrivește mingia. Blondul inter stânga este un specialist în asemenea lovituri dar spectatorii își amintesc că el a ratat o săptămână înainte o lovitură de pedeapsă în matchul cu Rapid

Și.., într'adevăr trage în bară.

Se produce învălmășeală și.., atât.

Sfârșitul matchului aparține în întregime Ripensiei dar nu mai poate marca niciun punct.

CEI MAI BUNI

Cei mai buni jucători de pe teren au fost: Pavlovici, Deheleanu, Cotormany, Bindea, Marcu și Dobay, dela Ripensia și Iordăchescu, Albu, Feraru, Demetrovici, Ploeșteanu, Bodola și Ene.

FORMAȚIILE

Cele două echipe au jucat în următoarele formații:

VENUS: Iordăchescu, Sfera, Albu, Bărbulescu. Feraru, Demetrovici, Orza, Ploeșteanu, Bodola, Petea, Ene.

RIPENSIA: Pavlovici, Buerger, Regdon, Nagy, Cotormany, Deheleanu, Bindea, Ciolac, Marcu, Dobay.

La Ploești: 2-2 (1-1)

Tricolor n'a putut învinge pe Chinezul pentrucă atacanții săi au tras mai mult în bare

Ploești, 30 (Prin telefon). — Cei 3.000 de spectatori, cari veniseră să aplaude o victorie ușoară a echipei locale, au plecat desiluzionați.

Tricolor n'a putut învinge pe Chinezul pentrucă a jucat nedecis și înaintașii săi au tras mai mult în bare decât în goal.

Timișorenii au jucat contrar: hotărît, robust și au avut un noroc, care va rămâne proverbial în orașul nostru.

CINCI GOALURI ȘI TREI BARE

După treizeci de secunde scorul era 1—0 pentru Chinezul. Thierping l-a deschis pe Malița și acesta a marcat imparabil.

Peste șease minute situația era egală. Covaci II a trecut lui Bocșa, care a marcat frumos. Ploeștenii domină cu autoritate. In minutul 12 Covaci II trece ușor lui Bartunek, care marchează de aproape. Arbitrul nu acordă pe motiv de offside. Patru minute mai târziu Cocsiș trece mingia lui Bartunek și acesta obține prima bară ploeșteană.

Tricolor joacă frumos. In minutul 32 ratează cea mai mare ocazie a matchului. Dela doui metri, Bocșa trage în brațele portarului.

In partea secundă a jocului, Tricolor apare mai desorganizat.

Isbutește totuși să-și asigure avantajul în minutul 53. Covaci I pasează lui Bartunek, care a trecut lui Cocsiș și... 2—1 pentru Tricolor.

In minutul următor Covaci II nimerește bara pentruca treisprezece minute mai târziu să repete isprava.

Chinezul egalează în minutul 75 prin Thierjung.

Cel mai bun om de pe teren a fost Mosko. Ceilalți ploeșteni, cari s'au remarcat sunt Schramek, Hetzer și Dunăreanu.

Cei mai buni timișoreni au fost: Röck, Kohl, Hetzer III, Szilland și Thierjung.

TRICOLOR: Schramek, Hetzer, Dunăreanu, Mosko, Dobra, Lupaș, Covaci II, Bocșa, Bartunek, Covaci I, Cocsiș.

CHINEZUL: Leitesdorff, Roik, Kohl, Wetzer III, Hoffmann, Schaff, Szillard, Glaser, Thierjung, Bajus, Malița.

Convocări

● SPORTUL STUDENȚESC convoacă astăzi, Luni, 1 Maiu, ora 14, pe terenul Macabi, în vederea jocului oficial cu Luceafărul următorii juniori: Cristea, Petrescu Tomis, Nedelcu, Nicu Virgil; Costache, Rădulescu, Dobrescu, Văduvescu, Popa, Antonescu, Mihăescu, Ungureanu, Manolescu, Panait, Popescu Ștefan.

Football Football Football Football Football Football Football Football

După ce a condus cu 2-0 și a fost egalată,

Turda a învins cu 3-2 (2-0) pe A.S. Constanța

Invingătorii au ratat de două ori un penalty

Arena dela Ghencea a găzduit eri dimineață un match foarte frumos și foarte disputat în care gazdele — Turda — au învins pe A. S. Constanța cu 3:2 (2:0) după un match foarte frumos și disputat în cea mai perfectă notă de fair.

JUCAND IMPOTRIVA VANTULUI TURDA INSCRIE DE DOUĂ ORI

A. S. Constanța începe jocul cu vântul în spate și domină insistent dar fără folos. Apărarea Turdei — deși se resimte de lipsa de pregătire — rezistă eroic ușurată fiind și de jocul oaspeților cari fac exces de passe vrând să intre cu mingia în poartă .

Atacurile turdiste deși rare sunt foarte periculoase mai ales pe aripa dreaptă unde Stancu I și Barok se înțeleg perfect. După o jumătate de oră de joc, Turda deschide scorul prin Stancu I. Vârstnica aripă dreapta a gazdelor a transformat imparabil o passă a lui Barok.

După nouă minute urmează goalul al doilea: Barok deschide pe Stancu I, acesta centrează puternic pe jos, un fundaș constănțean luftează și Samoilescu înscrie ușor, de aproape.

DOUĂ GREȘELI ALE LUI CONSTANTINIDI ADUC EGALAREA

Incepe repriza doua și Turda care are acum și vântul în avantaj joacă puțin cam încrezut. Acest lucru prilejuește o nouă dominare constănțeană dar de data aceasta mult mai periculoasă, căci acum atacanții oaspeți nu se mai încurcă în combinații inutile ci trag serios la poartă. Apărarea Turdei face cu greu față atacurilor continue și sunt suficiente două greșeli ale mijlocașului stânga Constantinidi pentru ca egalarea să se producă. Punctele oaspeților au fost înscrise la două învălmășeli succesive, la interval de un minut unul de altul, de Pascalide și Ferentz.

UN PENALTY RATAT DE DOUĂ ORI

Deși egalată, Turda nu reacționează aproape de loc și tot oaspeții sunt aceia cari domină. Este nevoe ca fundașul Simionescu să facă pe cont propriu câteva incursiuni în terenul advers pentru ca echipa gazdă să mai prindă puțin nerv, să mai atace și ea. E adevărat însă că atacă totdeauna foarte periculos, creindu-și faze clare de goal pe cari fie Zorca, fie Samoilescu și Stancu le ratează.

Se produc câteva cornere la poarta oaspeților dar portarul acestora, beneficiarul unui fizic impresionant, le lămurește cu manifestă ușurință.

La unul din aceste cornere însă, Samoilescu marchează portarul, care nu mai poate interveni liber, se produce învălmășeală și Zorca trimite balonul în poartă. Un fundaș oprește cu mâna și arbitrul dictează penalty.

BOROK

Execută Simionescu pe jos, puternic dar alături. Oaspeții se bucură, puțin timp însă, căci arbitrul ordonă repetarea loviturii, pentrucă portarul se mișcase în poartă.

A doua oară bate Stancu I dar și el tot alături.

PUNCTUL VICTORIEI

Ghinionul avut desmorțește în fine jucătorii Turdei cari animați de Simionescu, duc atacuri peste atacuri, majoritatea terminate în cornere cari rămân fără rezultat însă. Până ce la ultimul corner al jocului, fundașul Lăzărescu, improvizat înaintaș de circumstanță, transformă admirabil cu capul consfințind victoria Turdei.

REZULTAT JUST

In ciuda faptului că A. S. Constanța a dominat în majoritatea timpului fiind superioară în câmp Turdei, victoria ultimei este și justă și pe deplin meritată.

Constănțenii au început jocul foarte bine în câmp, au dominat insistent întreaga — sau aproape — prima repriză dar linia lor de atac în centru cu un Lupa desorientat, a jucat fără nici o noimă aproape fără sens: cu cinci atacanți au passat în momentul când aveau situație clară de shoot și au tras la poartă când nu avea nici un rost.

Turda a practicat un joc mult mai simplu dar în schimb de mai mare randament: câteva passe în adâncime grație cărora ajungeau imediat în fața porții adverse, unde balonul era trimis jucătorului celui mai liber care căuta să înscrie.

SIMIONESCU FACTORUL DETERMINANT AL VICTORIEI

Vorbind despre jucători trebue să situăm pe primul plan pe fundașul turdist Simionescu. Intreaga repriză secundă el a fost pe întreg terenul, în apărare desființând aripa dreaptă adversă, contraatacând apoi și încurajând pe ceilalți camarazi ai lui.

A fost fără îndoială factorul determinant al victoriei turdiste de eri.

Alături de el trebue să menționăm pe mijlocașul centru Nichita, pe juniorii Barok și M. Dumitrescu, Ionescu Ștefan, Stancu I și în general întreaga echipă afară de Moldoveanu care a fost slab.

Dela oaspeți reținem portarul și apărarea imediată, pe Actis, Pascalidi, Ferentz și Dietrich.

T. Andr.

Gloria C.F.R. a zdrobit Mihai Viteazul cu 10-0 (6-0)

Chișinău, 30 (prin telefon). — *Matchul divizionar dintre leaderul seriei, Gloria C. F. R. și Mihai Viteazul, a revenit Gloriei cu scorul de 10—0 (6—0). Nu a existat pe teren decât o singură echipă, Gloria. Rezultatul este oglinda fidelă a forțelor aruncate în luptă. A marcat Cârjan 6 puncte, Bodea 2 și Millea 2.*

Echipele aliniate au fost:

GLORIA: *Justin, Prassler II, Ion, Țopa, Kis, Mihăilescu, Chiriță, Bodea, Millea, Cârjan, Szutor.*

MIHAI VITEAZUL: *Tigailov, Besleagă, Martn, Weiss, Chiriac, Rembiewsky, Drelinsky, Nerna, Gologan, Marius, Dongarev.*

Textila a învins ușor Traian cu 3-0 (2-0)

Iași 30 (prin telefon). — Echipa locală Textila, jucând azi în cadrul diviziei naționale B, a obținut o victorie ușoară în dauna lui Traian din Tighina la scorul de 3:0 (2:0).

Jocul a fost slab ca factură, dar în orice caz învingătorii au fost superiori și au meritat victoria.

Punctele au fost înscrise de Florian în minutele 2 și 20 și Glück în minutul 80.

Adversarii au aliniat următoarele echipe :

Textila : Vasilevsky-Loșak, Pavlovsky-Gherasim, Glaser, Theodoru.-Glück, Gabor, Florian, Pocol, Pipa.

Traian : Delibalt-Orin, Armencea-Goloviev, Melnicov, Zimmer-Gröger, Turjinsky, Grădinaru, Cepoida, Bujica.

Tricolor, în revenire,

a învins S. G. S. cu 4-1 (2-0)

Baia Mare, 30 (prin telefon). — Astăzi s'a disputat în localitate matchul divizionar dintre echipele Tricolor și S. G. S. Jocul s'a terminat cu rezultatul 4—1 (2—0).

In prima repriză, Tricolorul domină ușor. Cizek și Pop, în minutele 24 și 38, fructifică marcând. In a doua repriză S. G. S. se apără, însă Cizek în minutul 54 înscrie imparabil, hotărând oarecum victoria. Totuși printr'o ieșire Pelger înscrie în minutul 60 punctul de onoare. Tricolor însă domină și în minutul 84 înscrie prin Pop imparabil.

CEI MAI BUNI

Dela Tricolor s'au evidențiat Năstureanu, Cizek și Pop. Dela S. G. S. Seifert, Szilliund și Setnicek.

ECHIPELE

TRICOLOR: Petrușca, Kerth, Horneac, Năstureanu, Albu, Mureșan, Boctaș, Cizek, Decey, Pop, Tatar.

S. G. S.: Grünfeld, Seifert, Berger, Polder, Szilliund, Schuller, Helvig, Setnicek, Hintz, Bugel, Pelger.

Dacia Unirea a învins Mociorniță Colțea cu 2-0 (0-0)

Portarul bucureștenilor cel mai bun de pe teren

Brăila, 30 (prin telefon). — Astăzi s'a disputat în localitate matchul divizionar între echipele Dacia Unirea din Brăila și Mociorniță Colțea din București. Victoria a revenit gazdelor cu rezultatul 2:0 (0:0).

JOCUL

In prima repriză jocul a fost de o factură inferioară. Amândouă echipele au practicat un joc molatec cu acțiuni și faze confuze. Abia în repriza II-a Dacia Unirea și-a găsit cadența și chiar în minutul 46 printr'o învălmășală în poarta Mociorniței Colțea, Bonațiu înscrie primul punct.

In minutul 52 Veiss înscrie al doilea punct al gazdelor. Rezultatul ar fi fost altul, dacă Constantinescu n'ar fi fost într'o formă excepțională.

Portarul Mociorniței Colțea a salvat echipa dela un dezastru.

CEI MAI BUNI

Dela învingători s'au remarcat Manu, Denghel, Gavadia și Weiss.

Dela învinși au fost buni, portarul Constantinescu Mihai cel mai bun din 22, Țivirlei, Căpușan și Türc.

ECHIPELE

Dacia Unirea : Manu Zucherman, Marian, Varodi, Denghel, Uriciuc, Gavadia, Weis, Bonaciu, Goldemberg, Drăghicescu.

Mociornița Colțea: Constantinescu M., Țivirlei, Căpușan, Dona, Talpoș, Fabian, Istvanti, Türc Mociornița, Ionescu.

După un joc frumos,

Stăruința a terminat la egalitate cu Monopol 2-2 (1-1)

Tg. Mureș, 30 (prin telefon). — Matchul disputat în cadrul diviziei B, între echipele Monopol și Stăruința, s'a terminat cu rezultatul de 2—2 (1—1).

JOCUL

Dela început Monopol și-a luat rolul în serios și în minutul 9 Zöldy marchează primul punct. Stăruința trece la atac și în minutul 16 egalează prin Bonațiu. De fapt în toată repriza I Stăruința domină și practică un joc frumos, închegat, bazat pe frumoase acțiuni în câmp, însă ineficace deoarece până în minutul 72 nu se marchează nimic. Acum însă tot Zöldy face 2—1. Stăruința nu se lasă intimidată și după 3 minute adică în minutul 75 Pop egalează 2—2. Jocul degenerează ceeace determină pe arbitru să elimine pe Tănase în minutul 80 pentru repetate duritați. Stăruința a practicat un joc foarte elegant.

CEI MAI BUNI

Dela Monopol s'au distanțat Tănase și Zöldy II, iar dela Stăruința Toth, Bonațiu și Pop.

ECHIPELE

MONOPOL: Nilca, Zaijou, Tănase, Valici, Farcaș, Bordi, Astaluș, Nagy, Barabas, Zöldy II.

STĂRUINȚA: Nistor, Brindas, Rocica, Lucaci, Ciont, Creta, Sandor, Toth, Bonațiu, Pop, Gojonar.

CAMT, în drum spre divizia A,

a sdrobit Rovine Griviția cu 9-0 (6-0)

La match a asistat și d. General Gabriel Marinescu

Timișoara, 30 (prin telefon). — Partida dintre C.A.M.T. leaderul seriei și Rovine Griviția desfășurată azi dimineață pe arena Banatul a ocazionat o luptă frumoasă terminată prin sdrobitoarea Victorie a C.A.M.T.-ului, cu 9—0.

Timișorenii și-au luat astfel o binemeritată revanșă dela înfrângerea din toamnă dela Craiova.

Oaspeții s'au apărat eroic dar n'au putut rezista în fața impetuosului atac al timișorenilor.

Golurile au fost înscrise de Toth (3), Reuter (2), Szöcke (2) Seleș și Szepe.

S'au evidențiat întreaga echipă dela C.A.M.T. iar Ale Popescu dela învinși.

Au jucat formațiile:

C. A. M. T.: Eichler, Gerber, Golgot, Iliaș, Szepe, Iamossy, Büdar, Toth, Reuter, Seleș, Szőcke.

ROVINE GRIVIȚA: Mustață, Miclea, Măndiță, Macovei, Ale Popescu, Grigoriu, Frățil, Miculescu, Stoicovici, Constantinescu, Neamțu.

La match a asistat și d. genenal Gabriel Marinescu, președintele federației care a aplaudat echipa învingătoare. Au asistat de asemeni toți oficialii federației.

Juniorii Constanței au învins Bazargicul cu 3-0 (3-0)

Bazargic, 30 (prin telefon).—Azi după amiază s'a disputat în orașul nostru matchul între reprezentativa locală de juniori și aceea a Constanței în cadrul cupei de juniori a ligii de Sud. Constănțenii au învins categoric cu 3:0 (3:0).

Punctele au fost înscrise de Cafegian, Ferendino și Caranica în propria-i poartă.

Bazargicul a contestat jocul înainte de începerea lui pe motiv că nu mai puțin de 6 jucători constănțeni nu mai au drept de joc la juniori și e probabil că va câștiga la masa verde.

Adversarii au aliniat următoarele echipe.

Constanța : Ștefănescu-Niculescu, Grigorescu-Staicu, Anghel, Adam-Cazigian, Antridis, Amănică, Alexis, Ferendino.

Bazargic : Giran-Stetcu, Coiciu-Caranica, Ionescu, Oprea-Nuțu, Zeana, Ivan, Barbu, Tuliu.

Cei mai buni jucători au fost Ștefănescu, Adam și Alexis dela oaspeți, Coiciu, Ionescu și Zeană dela Bazargic.

Football Football Football Football

Gloria a reușit o victorie senzațională dar meritată la Cluj

A învins Victoria cu 2–1 (1-0)

CLUJ, 30 (prin telefon). — Matchul de astăzi s'a soldat cu o mare surpriză: Gloria a învins Victoria cu 2-1 (1-0) prin punctele marcate de Tudor (2); Pal a înscris din penalty pentru Victoria.

2000 de spectatori. Arbitraj excelent.

GLORIA: Theimer-Variassy, Volentir-Siclovan, Codreanu, Micola-Tudor, Mărienuț, Fritz, Henegar, Mercea.

VICTORIA: Sepci-Chendrean, Felecan I-Pal, Pop, Nistor-Cornea, Szantai, Bocor, Felecan II, Căpușan.

Odată jocul început, Victoria se instalează pe terenul oaspeților, unde chiar în min. 5, Szantai ratează. Theimer a apărat. Iar peste un minut — la un corner acordat de Varissay și bătut de Cornea-Pop trage afară dela 5 m.

După un minut, Felecan II trage slab dela 7 m. Se remarcă insuficiența lui Bocor.

In min. 13, Henegar trage, Sepci prinde, dar Tudor îi scoate balonul din brațe și Mărienuț se împiedică înainte de a trage, ratând o ocazie bună.

In intervalul de un minut, Cornea — dela 8 m. — și Fritz — dela 4 m. — ratează două ocazii mari.

Iar în min. 35 se deschide scorul: Variassy acordă corner, pe care-l bate Căpușan. Codreanu degajează lung la Fritz, care-l deschide pe Tudor. Acesta demarează și cu Felecan în spate, trage del 8 m., pe lângă Sepci, — marcând: 1-0.

Victoria este surprinsă și tot Gloria atacă. In min. 42 însă Bocor centrează spre Căpușan care ratează copilărește. Ca și Mercea — de la 5 m. — în min. 44.

La reluare, jocul devine înverșunat. Acțiunile se desfășoară rapid de pe un teren pe altul.

Bocor trage puternic dela 9 m. și Theimer prinde, pentruca în min. 58 Variassy — la o lovitură liberă executată de Pal — să acorde corner.

Victoria atacă puternic. Gloria are însă acțiuni periculoase. Tudor trage în Felecan și obține corner — rămâne fără rezultat — iar Henegar — în min. 63 — trage o „bombă" alături.

In min. 64, Pal trage dela 20 m. și Varassy face hands la 16 m. Arbitrul acordă însă penalty, pe care Pal în transformă: 1-1.

Jocul se îndârjește. Victoria asaltează poarta lui Theimer care trebue să plonjeze, în min. 61 în picioarele lui Bocor — iar în min. 74 să respingă un shoot al lui Căpușan dela 8.

Gloria începe să atace. In min. 78, Tudor trage puternic și Chendreanu respinge cu capul de pe linia porții. Bocor reia cu capul, în min. 81, o centrare a lui Căpușan, dar afară.

Iar min. 83 Gloria înscrie punctul victorios: Fritz pasează lui Tudor care trage. Felecan I respinge dar tot spre Tudor, care înscrie puternic.

Gloria a meritat victoria.

După match, d. Popovici ne-a declarat: „Am meritat victoria. Penaltyul a fost imaginar. Mulțumesc „Universului-Sport" pentru interesul ce ne poartă și sprijinul moral pe care ni-l dă".

Să fie:
durabil.
elastic.
eftin.
comod

cu un cuvânt să fie: Palma

Cu un goal norocos A.M.E.F.A. a dispus de Sp. Studențesc cu 1-0 (0-0)

Universitarii au avut ocazii rare și o apărare de fier, în care Duce a fost eroul

Arad, 30 (prn telefon).—**Matchul AMEFA-Sp. Studențesc, disputat astăzi în fața a 2.000 de spectatori, a început pe ploaie, s'a terminat pe ploaie torențială și a adus o victorie norosoasă muncitorilor arădeni.**

Acestia au învins cu 1-0 (0-0); raport de cornere: 3-1 pentru AMEFA.

Dela început, AMEFA atacă, dar se lovește de rezistența bucureștenilor care reacționează imdiat.

Jocul este vioiu și se desfășoară rapid pe ambele terenuri.

Bătrân are o ocazie mare, dar ratează dela 2 m., pentru ca în minutul 6 să rateze universitarii două ocazii rare prin Constantinescu-Grecu.

In minutul 10, Pernecky este brutal, dar oaspeții nu-i rămân datori.

Sportul Studențesc are o nouă ocazie, dar o ratează. Constantinescu-Grecu are o incursiune admirabilă în minutul 23 și după ce scoate și pe Gerold din poartă, trage alături!!

Până la sfârșit, jocul se menține egal, studenții fac lux de combinații technice, ceea ce-i în dauna eficacității.

Repriza secundă începe la fel de vioiu și se părea că AMEFA va câștiga la diferență mare, căci a presat incontinuu. Dar apărarea universitarilor rezistă și odată pericolul trecut, Sportul contra- atacă.

Ceeace surprinde pe arădeni, care începe să joace dur, însă sancțiunile arbitrului îi potolește repede.

In minutul 60, careul universitarilor este asediat și se dă luptă mare, din care apărarea Sportului ese învingătoare.

Totuși, inevitabilul se produce peste 3 minute. Bădulescu respinge greșit balonul care ajunge la Leb. Acesta nu ezită și dela 18 m. expediază un shoot puternic, marcând imparabil.

A fost un goal norocos.

Sportul Studențesc atacă violent, dar are nesansă și Gerold este într'o formă excelentă, împiedicând egalarea. In ultimile 10 minute, Duce a trecut înaintaș, dar fără folos.

Și jocul s'a terminat pe o ploaie torențială.

Oaspeții au plăcut prin jocul curat desfășurat. A excelat în technică, pe când AMEFA în duritate.

In general, jocul foarte bărbătesc a pasionat.

Cel mai bun jucător de pe teren a fost Duce, fundașul portului.

S'au mai remarcat: Gerold, Szabo (AMEFA), M. Constantinescu, Tache și Mitan.

Formațiile:

AMEFA: Gerold-Slivatz, Covaci-Szurgyi, Szabo, Szaniszlo II, Bermoser, Leib, Pernecky, Reinhardt, Bătrân.

SP. STUDENȚESC: M. Constantinescu-Duce, Bădulescu-Tache, Drăgan, Mitan-Marinescu, Mihăilescu, Gh. Constantinescu, Ștefănescu, Gică Popescu.

Un „amical" de atracție:

Macaby-Chinezul astăzi la „Ciocanul"

Profitând de faptul că este sărbătoare, Macaby și Chinezul se'ntâlnesc astăzi într'o partidă amicală.

Matchul se dispută pe arena „Ciocanul" și va începe la ora 17.

Intâlnirea promite un spectacol extrem de interesant și atractios, dată fiind valoarea echipelor care — eri — au reușit două rezultate excelente. Chinezul a terminat la egalitate cu Tricolor C.F.P.V. la Ploești, iar Macaby a dispus de Luceafărul.

In jocul de astăzi, echipele vor alinia cele mai bune formații.

In deschidere, la ora 15, se va disputa matchul oficial de juniori Sp. Studențesc—Luceafărul.

Dragoș Vodă a sdrobit Sporting

Cernăuți 30 (prin telefon). — Dragoș Vodă jucând azi în localitate cu Sporting, a învins cu categoricul scor de 8:0 (2:0).

Au înscris: Panenka (4), Cacerovsky (2) și Suk (2).

Gazdele au fost continuu superioare.

Tratați blenoragia...

dela început: veți evita astfel ca ea să nu devină cronică și să nu se eternizeze. Blenoragia este o maladie contagioasă produsă de un microb: gonococul lui Neisser asemănător oarecum cu niște boabe de fasole reunite câte două la o mică distanță prin fața lor concavă. Acest microb se găsește în celulele mucoase și în puroiu: el poate chiar să circule în sânge și să contamineze organele vecine cauzând orchită, metrită, salpingită. Doui excelenți practicieni, Dl. Dr. Henry Labome și Dl. Dr. Maldès, în memoriile lor, au stabilit precis marea valoare terapeutică a produsului Pagéol, remediu modern și specific al blenoragiei care scurtează repede durata scurgerei și în același timp îi modifică natura.

(ss) Dr. Renouard

La farmacii și droguerii

Minerul–C. F. R. (Simeria)

Lupeni, 30 (prin telefon). — *C. F. R. din Simeria jucând azi în localitate a fost învins de Minerul cu 4:0 (2:0).*

Punctele au fost înscrise de Boduer (min. 20 și 46) și Roth (min. 40 și 47).

Gazdele au jucat bine și au obținut o victorie cu totul meritată.

Victoria C.F.R. a învins H. L. A.

Rădăuți, 30 (prin telefon). — Matchul disputat azi în localitate între H. L. A. și Victoria C. F. R. din Iași s'a soldat cu o surpriză. Oaspeții au învins cu 3:1 (2:0) înscrise prin Anghel (min. 1 și 70) și Dănciulescu (min. 30).

Pentru învinși a înscris Hapău (min. 30).

Conform așteptărilor

U.D.R. a câștigat cu 2-0 (1-0) în fața lui F. C. Carpați

Reșița, 30 (Prin telefon). — In prezența a 1500 de spectatori, astăzi s'a disputat matchul oficial dintre U.D.R. și Carpați, care — conform așteptărilor — a revenit primei echipei la scorul de 2—1 (1—0).

Oaspeții au jucat frumos, dar au păcătuit printr'o ineficacitate exasperantă.

Jocul îl începe U.D.R. care atacă puternic. Carpați contraatacă și în min. 10, bine deschis de Szerenyi IV, Opea demarează, dar ratează o ocazie bună.

In min. 11, Păcuraru driblează apărarea bălmăreană și pasează lui Popescu. Acesta prelungește lui Tura care marchează imparabil.

In min. 17, Ghidali trage de la 30 m. în bară, după care Fülop respinge cu pumnii, lămurind o situație critică.

In min. 20, Ardos comite hands în careu dar se acordă lovitură de pedeapsă dela 16 m., care rămâne fără rezultat.

Incepe să bată vântul și U. D. R. trebue să lupte din greu pentru a rezista. Și reușește până la pauză.

La reluare, U.D.R. începe să domine, ajutat fiind și de vânt.

In min. 7, Zsizsik trage'n bară, dar peste 6 minute ratează Carpați. Szerenyi IV trage și Fülop nu poate reține.

Balonul ajunge la Oprea, care trage afară.

Victima este pecetluită în min. 20, când Tura centrează și Zsizsik reia cu capul în goal: 2—0.

Până la sfârșit, nimic nu modifică rezultatul.

U.D.R. a făcut o partidă excelentă, în timp ce Carpați — în afară de jocul din câmp — n'a arătat ceva deosebit. S'au remarcat doar Ardos, Oprea, Szöke și Telegni. Restul slabi. In special Damian.

Formațiile:

U.D.R.: Fülop-Fodor, Alașu-Popa, Csipai, Lacatos-Popescu, Păcuraru, Zsizsik, Neagrău, Tura.

Carpați: Heressy-Ardos, Damian-Szerenyi II, Ghidali, Kert, Oprea, Hanga, Szöke, Szerenyi IV, Telegni.

După ce a primit un goal ireal și i s'a refuzat unul valabil, A.C.F.R., s'a retras de pe teren în matchul cu Prahova

Ploeștenii conduceau cu 3-1

Brașov, 30 (prin telefon). — Matchul de football disputat azi în localitate între A. C. F. R. și Prahova nu s'a putut termina căci gazdele s'au retras de pe teren în minutul 67 după ce arbitrul acordase adversarilor un goal ireal și le refuzase lor un goal perfect valabil.

GOAL IN PRIMUL MINUT IREAL DAR ACORDAT

Prahova începe jocul, Beju este deschis, centrează, Barbaiani reia, balonul nici nu intră în poartă și arbitrul acordă punctul.

E ușor de imaginat ce a urmat: scandal, proteste, etc., etc.

Dar în fine spiritele s'au potolit și jocul a putut continua.

EGALAREA

Survine peste 8 minute când Demeny trece ușor printre cei doi fundași adverși dar este grosolan foultat în careu. Arbitrul dictează penalty și Szekelly transformă imparabil.

Cu trei minute înainte de sfârșitul primei reprize Florian înscrie al doilea punct pentru Prahova.

La reluare în minutul 51 Barbaiani înscrie al treilea goal al Prahovei pentru ca de aci înainte A. C. F. R. să atace continu până la întrerupere.

UN GOAL NEDAT

In minutul 56 se produce un corner la poarta Prahovei. Bate Ströck și Kuska trecut la atac înscrie frumos de la 16 m. Dragomirescu scoate balonul cu mâna din poartă. Arbitrul în loc să acorde goal, dă penalty. Din nou vacarm și proteste și cel mai vehement este Kuska pe care arbitrul îl elimină. El nu vrea să părăsească terenul și în mijlocul confuziei generale Szekelly trage penaltyul și-l ratează. Arbitrul persistând în eliminarea lui Kuska brașovenii se retrag de pe teren și partida se întrerupe.

ECHIPELE

Prahova: Țuțuianu - Dragomirescu, Iosof-Grün, Pop, Boldiș-Beju, Radu, Barbaiani, Farcaș, Criciotoiu.

A.C.F.R.: Schrom-Bora, Kuska - Vaida, Eugen, Bozocea - Ströck, Szehelly, Demeny, Wagner, Cromeg.

PAGINA HIPISMULUI

Astăzi la Băneasa Trap

Premiul IN

O cursă interesantă

Vor alerga Little Orphan, Adda Worthy și Iubita Pr. Hyacintus, o alergare de vedete. Program bun

Reuniunea care se va desfășura azi la Băneasa Trap conține o probă de real interes.

Este vorba de premiul In, una din clasicele alergări rezervate cailor de patru ani care va beneficia de participarea unor iepe de mare valoare precum Little Orphan, Iubita și Adda Worthy.

Este în perspectivă o dispută de mare interes și cu un rezultat semnificativ. Vom aprecia actualele posibilități ale excelentei Little Orphan.

Deasemeni remarcabil se prezintă și premiul Hyacinthus în care Citronat Gordon, Szeged, Antrag și Hanibal II vor duce o grea luptă pentru victorie.

CINE VA CÂȘTIGA?

PREMIUL HUEDIN

Amy Scotland ar trebui să câștige. Aceasta cu atât mai mult, cu cât pensionara lui Szabo se comportă frumos la antrenament, pârând în progres.

Indicăm: AMY SCOTLAND, *Ulis*, Taina.

PREMIUL HERCULE

Carol Hanover, desi abordează pentru prima oară această distanță, cu greu ne vine a crede că ar putea pierde.

De un eventual eșec al flicei lui Sandy Flesch, ar profita în primul rând Brebenea.

Indicăm: CAROL HANOVER, *Brebenea*.

PREMIUL HAMURABI

Parma, oricât de decepționantă ar fi, nu credem să piardă din nou. De altfel ultima-i valoare e prea concludentă, ca să ne îndoim că va termina cu succes parcursul. Kamaa și Geisha au șansele cele mai mari după pensionara lui Fischer.

O mențione pentru Tufănica, dacă nu va gresi.

Indicăm: PARMA, *Kamaa*, Geisha.

PREMIUL HUȘI

Extra pare să se acomodeze cu noua lui conducere, marcând o valoare suficientă, ca să-i apreciem alci prima șansă. Dor de Ducă, care a concurat în progres și Santuța, fără galop, sunt cei mai remarcabili din rest.

Indicăm: EXTRA, *Dor de Ducă*, Santuța.

PREMIUL HYACINTUS

Szeged ar trebui să câștige, distanța întrându-i perfect în aptitudini, iar la secoteli pare greu de bătut. Hanibal nu a mai arătat mare lucru, iar Antrag e sever penalizat.

Indicăm: SZEGED, *Hanibal II*, Antrag.

PREMIUL IN

Little Orphan are prima șansă. Iubita care barează pe Adda Worthy, pentru locul următor îi va fi o serioasă adversară.

Indicăm: LITTLE ORPHAN, *Iubita*.

PREMIUL HARVEST DILLON

Dorka, la 60 de metri de Trixie și la egal cu Brad, ni se pare o bună afacere. O surprinză poate să facă Eftin, în mare progres.

Indicăm: DORKA, *Trixie*, Eftin.

PREMIUL HERO

Naplopo barează pe Katy Caid, prin linie directă.

Margaret T. și Torent au cele mai multe șanse din rest.

Indicăm: NAPLOPO, *Katy Caid*, Torent.

PREMIUL HULLAM (Rep. I-a)

Turla, dacă nu comite greșeli, ni se pare cea mai indicată pentru victorie.

Furor și Călin au șanse următoare.

Indicăm: TURLA, *Furor*, Călin.

PREMIUL HULLAM (Rep. II)

Barza are avantajul de a se găsi singură la distanța din program și o preferim lui Peter Gordon și Beț iv.

Indicăm: BARZA, *Peter, Gordon, Beț iv*.

CONCURENȚII DECLARAȚI OFICIAL

PREMIUL HUEDIN
Condiție — 13.000 lei

Dracu	1680	Slobozenco
Speranța	1680	Turcea
Paj Axtell	1680	0
Helen Halpin	1700	0
Amy Scotland	1700	Szabo
Dexter Hanover	1760	0
Ulis	1720	P
Bandit II	1740	
Urganda	1720	n
Hispano	1720	0
Taina	1740	Fischer
Ural	1800	0
Eol	1740	Ghinea

PREMIUL HERCULE
Condiție — 13.000 lei

Oborean	210	Crainic
Carol Hanover	2140	Fischer
Eggy	2160	0
Zeta	2160	0
Beț iv	2200	0
Catinca	2200	0
Pinkerton	2200	0
Bruma II	2200	Lucan
Gangster	2200	0
Pacahantos	2220	Vârlar
Katy Caid	2220	0
Brebenea	2220	Gaidaev
Ghid	2260	0
Pock	2260	0
Petruș	2280	0

PREMIUL HAMURABI
Handicap — 15.000 lei

Parma	1700	Fischer
Eggy	1720	0
Sonora	1740	Zabelin
Livada	1740	C-dorescu
Makrele	1740	0
Durduiia	1740	Borisiac
Handicap	1760	Pavlic
Peter Worthy	1760	Strejeniuc
Jeles II	1760	0
Legionar	1760	Gaidaev
Tufănica	1760	V. As-ky
Geisha	1780	0
Sorvaneț	1780	0
Lăcrămioara	1780	Ghinea
Busuioc	1800	0
Sonia Worthy	1800	0
King Worthy		
Kamaa	1800	Grünwald
Guardian Girl	1820	Slobozenco

PREMIUL HUȘI
Handicap — 11.500 lei

Jupân	2100	0
Voevod	2100	Fischer
Paj Axtell	2100	Corol
Print Worthy	2100	0
Cilly Hanover	2120	Pavlic
Elișor	2140	Gaidaev
Cina	2140	Tassopol
Desis	2140	Ghinea
Hispano	2160	0
Comoara	2160	0
Santuța	2180	T. Marcu
Ural	2180	0
Extra	2200	Dobrescu
Călin	2200	0
Barza	2200	0
Mister	2220	0
Mura II	2220	0
Harry Boy	2220	0
Răsura	2220	0
Sorana	2220	0
Dor de Ducă	2220	Slobozenco
Diadia Lui	2240	0
Candriu	2240	0

PREMIUL HYACINTUS
Condiție — 21.000 lei

Gaby M.	1680	0
Szeged	1680	Tassopol
Stuf	1720	0
Flyng	1720	0
Amsel	1720	Pavlic
Vivat	1720	0
Rosalinde	1720	0
Theodora	1720	Bordei
Bruma II	1720	0
Amilkar	1740	0
Champion	1740	Ghinea
Lucifer II	1740	0
Jade	1740	0
Hannibal II	1740	Gaidaev
Viitor	1740	0
Haron	1760	0
Antrag	1780	Cerkasoff
Gruia	1760	0
Roland D.	1780	0
Citronat G.	1760	Grünwald

PREMIUL IN
Condiție — 31.000 lei

Florita	1680	0
Oborean	1680	0
Ghimp	1700	Slobozenco
Josedale M.	1720	0
Tutun	1720	0
Iubita	1720	Crotenco
Adda Worthy	1720	Corol
Ghid	1740	0
Petruș	1740	0
Little Orphan	1760	Cerkasoff

PREMIUL HARVEST DILLON
Record — 15.000 lei

Legionar	2100	0
Gangster	2100	0
Eftin	2100	Crainic
Champion jr.	2100	Ghinea
Bruma II	2120	0
Dorka	2120	Grünwald
Brad	2120	Fischer
Ciclop	2140	0
Brebenea	2140	0
Coconaș	2140	0
Talaz	2140	Dumitrescu
Ninon	2140	0
Viziru	2140	Ghinea
Cupidon	2160	0
Anny Worthy	2180	0
Trixie	2180	Cerkasoff
Kundry	2180	0
Blondella	2180	0
Nation	2180	0
Sam Worthy	2200	0
Kanada	2200	0

PREMIUL HERO
Handicap — 18.000 lei

Luntraș	1700	Tassopol
Giuditta	1700	T. Marcu
Catinca	1700	Ghinea
Lanț	1720	0
Torent	1720	Crainic
Naplopo	1720	Dobrescu
Peceora	1720	0
Ierosca	1720	Gram
Fama	1720	Crotenco
Katy Caid	1740	Corol
Rosalinde	1740	Fischer
Amsel	1780	Cerkasoff
Anny Worthy	1760	0
Valențio	1760	0
Viziru	1760	0
Margaret T.	1780	Cerkasoff
Viitor	1780	0

PREMIUL HULLAM
Performanță — 11.500 lei
Repriza I-a

Turla	1700	Slobozenco
Comoara	1700	Fischer
Bandit II	1720	Pavlic
Călin	1720	Ghinea
Dâmb	1740	V. A-sky
Furor	1740	T. Popa
Ural	1740	Vârlar
Arvuna	1760	Voronin
Tais	1760	Todiraș
Sultana	1800	Zabelin

PREMIUL HULLAM
Performanță — 11.500 lei
Repriza II-a

Facla	1720	Slobozenco
Barza	1740	V. A-sky
Peter Gordon	1760	Corol
Cartușel	1760	Gram
Elena	1760	Brânzea
Tava	1800	Drăgotescu
Beț iv	1800	Fischer
Măgura	1800	Ghinea
Mura	1800	Szabo

PRESA ȘI ALERGĂRILE DE AZI

ZIARELE	Premiul Huedin	Premiul Hercule	Premiul Hamurabi	Premiul Huși	Premiul Hyacintus	Premiul In	Premiul Harvest Dillon	Premiul Hero	Premiul Hullam (rep. I)	Premiul Hullam (rep. II)
Universul Sport	Amy Scotland Ulis	Carol Hanover Brebenea	Parma Kamaa	Extra Dor de Ducă	Szeged Hanibal II	Little Orphan Iubita	Dorka, Trixie	Naplopo Katy Caid	Turla Furor	Barza Peter Gordon
Gazeta Sporturilor	Amy Scotland Ulis	Carol Hanover Brebenea	Parma Geisha	Extra Santuța	Szeged Hanibal II	Iubita Little Orphan	Dorka Trixie	Katy Caid Naplopo	Turla Sultana	Tava Cartușel
Universul	Amy Scotland Urganda	Carol Hanover Brebenea	Parma Kamaa	Extra Cilly Hanover	Szeged Antrag	Iubita Adda Worthy	Trixie Eftin	Torent Luntraș	Turla Comoara	Peter Gordon Beț iv
Curentul	Amy Scotland Urganda	Carol Hanover Brebenea	Parma Handicap	Extra Elișor	Citr. Gordon Szeghed	Little Orphan Iubita	Dorka Trixie	Catinca Naplopo	Dâmb Turla	Tava Sultana
România	Ulis Amy Scotland	Carol Hanover Brebenea	Parma Guardian Girl	Cilly Hanover Extra	Szeghed Citr. Gordon	Little Orphan Iubita	Trixie Viziru	Margaret T. Torent	Sultana Dâmb	Măgura Peter Gordon
Timpul	Amy Scotland Ulis	Carol Hanover Brebenea	Parma Sonora	Extra Santuța	Szeghed Hanibal II	Little Orphan Iubita	Trixie Viziru	Katy Caid Naplopo	Călin Dâmb	Beț iv Tava
Ordinea	Ulis Amy Scotland	Carol Hanover Brebenea	Handicap Kamaa	Elișor Extra	Citr. Gordon Szeghed	Little Orphan Iubita	Brad Trixie	Naplopo Margaret T.	Comoara Călin	Măgura Peter Gordon
Seara	Amy Scotland Taina	Carol Hanover Bruma II	Busuioc Kamaa	Santuța Extra	Citr. Gordon Szeghed	Little Orphan Adda Worthy	Trixie Viziru	Katy Caid Margaret T.	Dâmb Ural	Măgura Barza
Semnalul	Ulis Taina	Carol Hanover Bruma II	Geisha Kamaa	Santuța Elișor	Hanibal II Szeged	Little Orphan Iubita	Dorka Brad	Luntraș Torent	Sultana Călin	Cartușel Barza
Cei mai indicați	Amy Scotland 6 Ulis 3	Carol Hanov. 9	Parma 6 Handicap 1 Busuioc 1 Geisha 1	Extra 5 Santuța 2 Cilly Hanov. 1 Elișor 1	Szeghed 5 Citr. Gordon 3 Hanibal II 1	Little Orphan 7 Iubita 2	Trixie 4 Dorka 4 Brad 1	Katy Caid 3 Naplopo 2 Luntraș 1 Catinca 1 Torent 1 Margaret T. 1	Turla 3 Dâmb 2 Sultana 2 Călin 1 Comoara 1	Măgura 3 Tava 2 Beț iv 1 Cartușel 1 Barza 1 Peter Gordon 1

ERI LA BANEASA

TARZAN s'a plimbat în Pr. Marghiloman

Herghelia Scroviște a câștigat trei alergări. Impresionantul debut al lui Credo. Strălucitul succes al Soc. Jockey Clubului

Hipodromul Băneasa avea eri aspectul marilor reuniuni. O numeroasă și selectă asistență a luat parte la desfășurarea unui program de cea mai aleasă calitate. Jockey Clubul, a cărui activitate pozitivă pe tărâmul hipismului este notorie, a repurtat un nou și meritat succes.

Trecând la analizarea rezultatelor, vom menționa că ele sunt deosebit de importante și că reuniunea de eri ne-a prilejuit o serie de prețioase constatări.

Tarzan un mare campion

Proba capitală a zilei, premiul Marghiloman a reunit la plecare elita trei anilor noștri. In padoc, campionul Tarzan a produs o impresie admirabilă. Arăta ca o cadră. Mai rar un cal atât de frumos și stilat.

Pe teren, Tarzan a confirmat superioritatea asupra adversarilor. Ceva mai mult, a accentuat-o. Roibul s'a plimbat pur și simplu. Când Vincent i-a dat frâu liber, Tarzan și-a pironit pe loc adversarii, triumfând în stil de mare campion. Că este campion al cailor de trei ani, nici un dubiu nu mai poate exista. Stilul victoriei închide adversarilor orice cale de apel. Este superior cu o clasă celorlalți trei ani. In această privință, rezultatul premiului Marghiloman este concludent. Mai ales dacă avem în vedere că a fost o alergare normală, lipsită de incidente în care a fost trenă.

Ceva mai mult însă. Roibul poate fi considerat ca unul din cei mai autorizați competitori la șefia turfului.

Soții Lungu primesc astfel o meritată satisfacție pentru sportiva lor activitate în hipism.

Pentru Ion Gheorghe, antrenorul lui, numai cuvinte de laudă. Profesionistul român și-a prezentat adversarul într'o condiție care îi face cinste.

SUCCESUL HERGHELIEI SCROVIȘTE

Importanta formațiune, herghelia Scroviștea a câștigat trei curse. Și anume cu Smeu, Corsar și Codru. Importantă este victoria surului. Nu vom uita că a dispus de Buburel. Se află într'o mare formă.

Deasemeni Codru ne-a plăcut, fiind și el bine.

Felicităm pe Romanes pentru condiția în care și-a prezentat pensionarii.

IMPRESIONANTUL DEBUT AL LUI CREDO

In premiul Fulger, a debutat la noi Credo. Debutul acestui valoros armăsar a fost cu drept cuvânt impresionant. A dispus ușor de Stop și Mitsouko III, dându-le descărcări. Este desigur cel mai iute cal al turfului nostru și'n același timp una din cele mai fericite achiziții din ultimul timp.

Probabil este că și pe parcursurile medii poate fi socotit un serios candidat de probe clasice. Ne va mai da ocaziunea să ne ocupăm de el în termeni elogioși.

SZANTAS

Eri a debutat și Szantas. Lipsit de lucru, n'a putut arăta nici măcar o parte din posibilitățile lui.

D-na ZOE LUNGU
Proprietara lui Tarzan

Este cert că armăsarul acesta va fi cu totul alt cal când va fi gata și pe parcursurile lungi, cunoscut fiind că este un neîntrecut stayer. Are aspect de vedetă.

CELELALTE REZULTATE

Au mai câștigat Caiafa și Răzleț în comptul formațiunei d-lui Grigorescu. O reușită meritată, știut fiind că d. Leon Grigorescu militează cu o pasiune crescândă.

REGIE ADMIRABILA

Ca de obiceiu, regia a fost remarcabilă. Prezența d-lui Florian Marinescu în frunte ei este desigur explicația.

FILMUL ALERGARILOR PREMIUL DRAC

Caiafa a plecat în cap, poziție care și-a păstrat-o până la sosire, resistând atacurilor iepelor Ștefania și Carmen, plasate în ordine.

PREMIUL SATRAP
(Rep. I-a)

Smeu ia comanda imediat după plecare și cu toate că derobează la intrarea în linie dreaptă, găsește totuși suficiente resurse să reziste insistentelor atacuri ale iepei Leoaica, a cărei cursă a fost remarcabilă. A treia a parvenit Cin'te ține, cu care Gill a așteptat cam mult.

PREMIUL REȘIȚA

Ostaș și Povestea schimbă succesiv conducerea, ca la intrarea în ocol, Codru să preia rolul de leader, impunând alergării un tempo mai iute. Pensionarul lui Romaness își păstrează această situațiune până la sosire, Brânceni sosind al doilea, înaintea lui Ostaș.

PREMIUL ALEXANDRU MARGHILOMAN

Mazeppa profită de o plecare fericită și se lansează în fruntea plutonului, urmat de Tarzan la câteva lungimi. Aproape de intersecția pistelor, roibul trece cu autoritate în cap, mărindu-și avansul pe măsură ce se apropia sosirea, pe care o trece cu un avantaj de cinci lungimi asupra lui Haimei, ce preceda de alte trei pe Favorit.

Rezultatul technic

36. PREMIUL DRAC — Vânzare — 1600 m. P. N. — 20.000 lei

1	CAIAFA	46	Crișan	24	26	Câștigat
2	Ștefania	52	Cucu	26	22	2½—1½—5
3	Carmen	58½	G. Enescu	22	25	lungimi
4	Polana	44½	Guardian	568	274	Durata 1'47

CAIAFA (Prince d'Orange II și Cavitu) aparține d-lui Leon Grigorescu și este antrenată de A. Mac Intyre

Cota: Tribună: 24; 13, 13; Peluză: 26; 11, 11:10 lei

37. PR. SATRAP — W.-H'cap (repr. I) — 1500 m. P. I.—25000 lei

1	SMEU	48	Logofătu	35	42	Câștigat
2	Leoaica	52½	Cucu Ar.	148	135	
3	Cin'te ține	60	Gill J.	35	37	1¾—1½
4	Ceza	54	Crișan	168	127	
	Marmara	49½	Iozsa	92	83	lungimi
	Hoața	51½	Tănase	71	58	
	Tuluța	54	Vincent	34	32	Durata 1'35

SMEU (Favara și Soveja) aparține herghelei Scroviște și e antrenat de A. Romanes

Cota: Tribună: 35; 22, 41; Peluză: 42; 29, 37:10 lei

38. PREMIUL REȘIȚA — 1700 m. P. N. — 35000 lei

1	CODRU	58½	Ilinca N.	18	21	Câștigat
2	Brânceni	59	Cristea R.	62	51	2—1—5
3	Ostaș	57½	Mullot	32	31	lungimi
4	Povestea	49	Crișan	41	37	Durata 1'55

CODRU (Favara și Code) aparține hergh. Scroviște și e antrenat de A. Romanes

Cota: Tribună: 13; 13, 17; Peluză: 14; 13, 17:10 lei

39. PREMIUL ALEX. MARGHILOMAN — 1600 m. P. N.—175.000 lei

1	TARZAN	58	Vincent	13	14	Câștigat
2	Haimei	58	V. Hutuleag	48	56	
3	Favorit	58	Rosso	79	62	5—3—2
4	Străjer	58	Gill J.	259	145	
	Răsvrătit	58	Cristea R.	345	305	lungimi
	Harța	56½	Cucu	106	76	
	Mazeppa	58	Tănase	289	357	Durata 1'42

TARZAN (Szandékos și Tallos) aparține d-nei Zoe Lungu și e antrenat de Ion Gheorghe

Cota: Tribună: 13; 13, 17; Peluză: 14; 13, 17:10 lei

40. PREMIUL TOIAG — 1800 m. P. D. — 60.000 lei

1	CORSAR	55	Ilinca N.	19	20	Câștigat
2	Buburel	59	Vincent	13	13	cap—cap -3
3	Răsfățat	55	Rosso	19	20	lung'mi
4	Szantas	59½	Cucu	13	13	Durata 1'57

CORSAR (Favara și Cotofana) aparține hergh. Scroviște și e antrenat de A. Romanes

Cota: Tribună: 13; 13, 17; Peluză: 14; 13, 17:10 lei

41. PREMIUL FULGER — 1100 m. L. D. — 40.000 lei

1	CREDO	61	Gill J.	26	32	Câștigat
2	Stop	59	Ilinca	27	23	1½-2 lung.
3	Mitsouko III	57½	Vincent	19	19	Durata 1'07

CREDO (Caissot și Naplo) aparține d-lui A. Niculescu și e antrenat de B. Gabens

42. PR. SATRAP — W.-H'cap (repr. II) — 1500 m. P. I.—25.000 lei

1	RĂZLEȚ	50½	Tasim	32	41	Câștigat
2	Puișor	60½	Mullot	40	47	
3	Acacia	58½	Cristea R.	116	65	cap 2½ 1½
4	Belea II	55	Vincent	75	104	
	Sapphire	51	Cucu	58	54	lungimi
	Băbuca	61	Satmary	168	108	
	Onuța	62	Enescu A.	101	97	
	Etiquette	59½	B. Toth	158	103	Durata 1'37
	Opinca	46	Oprescu	183	130	

RĂZLEȚ (Prince d'Orange II și Lady Rascel) al d-lui L. Grigorescu și e antrenat de A. Mac Intyre

Cota: Tribună: 32; 15, 15, 21; Peluză: 41; 20, 18, 18 lei

Restul plutonului înșirat pe o apreciabilă distanță.

PREMIUL TOIAG

Răsfățat își asumă rolul de leader, pe care-l conservă cu înverșunare până aproape de linia sosirei, unde se lasă întrecut de Corsar și Buburel, toți trei separați de câte un cap.

PREMIUL FULGER

Credo, înzestrat cu o iuțeală excepțională, se detașează din plecare, rezistând cu succes atacului dat de Stop, pe ultimele sute de metri. Mitsouko III nu a jucat în cursă rolul așteptat. Mai are de profitat.

PREMIUL SATRAP (Rep. II-a)

Accacia pleacă în cap, urmat de Puișor și Răzleț. Ordinea se menține până la ieșirea din ocol, unde Puișor trece de Accacia, dar nu poate rezista atacului dat de Răzleț, care câștigă cu un cap.

TARZAN (Vincent) trece victorios linia sosirei în premiul Marghiloman

INFORMAȚII

ERI LA BANEASA

● DUPA disputarea premiului Satrap (repriza I-a), A. Cucu, călărețul iepei Leoaica, a depus o reclamație împotriva lui Logofătu care a pilotat pe câștigătorul Smeu.

Comisarii au menținut rezultatul. Au dat însă un avertisment lui C. Logofătu pentrucă n'a ținut linia în parcurs.

● CAIAFA scoasă în vânzare după victoria din premiul Drac a rămas proprietarului pentru 34.000 lei.

● **ALERGARILE încep azi la Băneasa Trap la ora 14.30.**

● **EVENTUL va funcționa azi în cursa întâia cu a doua (Premiile Huedin și Hercule), a treia cu a patra (Premiile Hamurabi și Huși), a cincea cu a șasea (Premiile Hyacintus și In), a șaptea cu a opta (Premiile Harvest Dillon și Hero) și a opta cu a noua (Premiul Hero și repriza întâia a premiului Hullam).**

● **JOCUL austriac continuă azi. Premiul inițial, 109.780 lei. Pariul începe cu a patra cursă, premiul Huși. Reprizele premiului Hullam sunt la alegere.**

A. ROMANES
Antrenorul Hergh. Scroviște

Jocul austriac a fost câștigat eri

Eri a continuat la Băneasa pariul austriac. A început cu 433.774 lei și a ajuns la 762.004 lei. A fost câștigat de 12 buletine.

Dela Viena

Aldershot a câștigat detașat Trial Stakes

Duminica trecută s'a disputat la Viena, una din importantele probe clasice ale mecingului de primăvară, Trail Stakes.

Cursa a revenit ușor favoritului Aldershot, care a învins cu patru lungimi pe Ezredes.

Distanța alergării a fost de 1600 de metri, iar alocația de 13.000 mărci (circa 520.000 lei).

Iată rezultatul complet al alergării:

1. Aldershot 3 H. 57 J. Balog.
2. Ezredes 3 H. 57 J. Schejbel.
3. Murhofer 3 H. 57 W .Vasas.
4. Skaliger 3 H. 57 V. Zabrak.
5. Elsvogel 3 H. 55 jum. J. Vrabel.

Sacrilege 3 H. 57 F. Meszaros. Merowinger 3 H. 57 P. Valentin.

Beatrix 3 S. 55 jum St. Heiling.

9 partanți.

4 lung., 3 lung., 1 lungime.

Durata: 1'41"5.

Cota: 15, 11, 11, 12 pentru 10 *Aldershot* (Aditi și Alpin) aparține d-lui Lesvar și e antrenat de A. von Csemovits.

BASKET VOLLEY-BALL

A doua etapă a returului a dat rezultate normale

Campionatul regional de volley și basket a continuat eri pe majoritatea terenurilor din Capitală, dispunându-și cu această ocazie cea de a doua etapă a returului.

Deși ziua de ieri avea programate partide foarte interesante, și care prin rezultatele ce putea da, se anunța deadreptul senzațională, totuși spectatorii nu s'au îmbulzit pe terenuri ca altă dată.

Cauza ?

Lipsa de pe program a volleyballului femenin și mai ales a echipelor din categoria I-a cari se bucură de multe simpatii în public.

Iată de ce partida de basket dintre Sp. Studențesc și C. F. R. n'a avut o asistență de zile mari.

Etapa de eri, contrariul celei precedente, a fost mai liniștită, favoriții câștigând greu, dar câștigând, astfel că leaderii vor rămâne neschimbați încă o săptămână.

Iată acum cum s'au disputat partidele :

VOLLEY FEMININ

Categoria I-a

In cadrul primei categorii de volley femenin nu s'a disputat decât o singură partidă, aceea dintre Aurora și Macaby. Albalbastrele deși porneau învinse sigure s'au apărat cu multă îndârjire, fiind chiar la un pas de victorie. Scorul de 15-13, 13-15, 15-4 ne indică de altfel o luptă titanică în care până în cele din urmă a triumfat rutina.

Categoria II-a

In cadrul categoriei secunde Radu Vodă numai în patru jucătoare au reușit să învingă „speranțele" universitarelor în două seturi.

Un match disputat a fost acela dintre garnitura secundă a Startului și Monitorul Oficial. Neantrenamentul Startului pe deoparte și programul făcut de fetele Monitorului pe de altă parte, au contribuit la acest lucru.

Dintre jucătoare reținem pe Ortansa Baltazar și Gaby Popescu dela Start iar Florica Banu a fost cea mai bună dela M. Oficial.

In celelalte jocuri Mioriția și Crai Nou au forfaitat respectiv în fața E. F. A-ei și Aurora B.

VOLLEY MASCULIN

Categoria I-a

Cea mai interesantă partidă în această categorie s'a desfășurat pe terenul A. O. S. unde Macaby s'a „războit" cu Sp. Studențesc.

Jocul a fost foarte frumos, matchul fiind presărat tot timpul cu faze extrem de spectaculoase. După ce primele două seturi echipele și le-au împărțit „frățește" în cel decisiv lupta ce se dă e deadreptul titanică. Profitând de Sadetzki la fileu Macaby reușește să-și impună jocul obținând „match ball la 12".

Atunci când situația părea iremediabil pierdută, Sp. Studențesc are o revenire caracteristică câștigând setul și odată cu el și matchul

In celălalt match, Telefoane a trebuit să se întrebuințeze serios pentru a obține victoria în matchul cu C. F. R.

Jocul dintre V. S. C. și O. C. B. a trebuit să fie amânat din cauză de forfait a arbitrului.

Până mai deunăzi forfaitau echipele, acum însă nu se prezintă arbitrii.

Progres ! Nu glumă !

Categoriile mici

In categoria II-a rezultate mai importante au fost obținute de Viforul Dacia care, fiind în formă, a învins echipa Viitorului și de Radu Vodă care după o luptă crâncenă s'a debarasat de un „outsider" : E. F. A.

In categoria III-a

Delavrancea a câștigat ușor în fața Monitorului Oficial care are scuza că s'a prezentat numai în patru jucători. Mioriția a întrecut ușor Sp. Haret iar Prahova nu s'a prezentat în fața Tirului.

BASKET-BALL

Categoria I-a

Derbyul categoriei s'a jucat ieri între C .F. R. și Sp. Studențesc, partidă ce a prilejuit un spectacol excepțional, ambele echipe furnizând un joc de înaltă clasă.

C. F. R.-ul având avantajul terenului a rezistat frumos până în ultimele minute, când a trebuit să cedeze în fața admirabilei condiții fizice pe care universitarii au avut-o din plin.

Dintre jucători reținem pe Ghițescu și Bălteanu (Sp. St.) și Paul Pârvulescu și Leon Teodorescu (C. F. R.).

In celelalte jocuri E. F. A. a câștigat la limită asupra Aurorei iar Telefoane a depășit ușor pe O. C. B.

V. S. C.-ul n'a putut juca nici basket ball pentru același motiv, forfaitul arbitrului.

Categoriile mici

In categoria II-a, V. Dacia a reușit scorul zilei, același lucru făcându-l Delavrancea în categoria III-a.

Iată acum rezultatele tehnice :

VOLLEY FEMININ

Categoria I-a

Aurora-Macaby 15-13, 13-15, 15-4.

Catgoria II-a

Radu Vodă-Sp. Studențesc B. 15-14; 15-12.

Start B.-Monitorul Oficial 15-13 ; 11-15; 15-7.

E. F. A.-Mioriția 15-0; 15-0 (forfait).

Aurora B.-Crai Nou 15-0; 15-0 (forfait).

VOLLEY MASCULIN

Categoria I-a

Sp. Studențesc-Macaby 8-15, 15-11, 16-14.

O. C. B.-V. S. C. amânat (forfait arbitrul).

Telefoane- C. F. R. 15-6; 11-15; 15-9.

Categoria II-a

Vergu-A. S. 13 15-3, 15-4.

V. Dacia-Viitorul 15-9, 15-9.

A. S. A.-Caraiman 15-9, 15-7.

I. P. P.-Luceafărul 15-0; 15-10 (forfait).

Radu Vodă-E. F. A. 8-15, 15-7, 15-13.

Pebe-Rahova 15-8, 15-14.

Rezerve

V. Dacia-Viitorul 15-8, 15-1.

Radu Vodă-E. F. A. 8-15, 15-12; 17-15.

I. P. P.-Luceafărul 15-0; 15-0 (forfait).

Categoria III-a

Delavrancea-M. Oficial 15-6, 15-6.

Moirița-Sp. Haret 15-6, 15-8.

Tirul-Prahova 15-0, 15-0, (forfait).

Rezerve

Spiru Haret-Macabi 15-0, 15-0 (forfait).

C. F. R.-Mioriția 15-8 15-13.

BASKET

Categoria I-a

Sp. Studențesc-C. F. R. 41-22 (14-12).

E. F. A. - Aurora 20-18 (7-11).

A. C. T.—V. S. C. amânat, forfait arbitrul

Telefoane-O.C. B. 60-29 (23-11).

Rezerve

Sp. Studențesc-C. F. R. 37-20 (14-8).

A. C. T.-V. S. C. amânat (forfait arbitrul).

Categoria II-a

Juventus-Luceafărul 2-0 (forfait).

V. Dacia-A. S. 13 56-6 (30-4).

Macaby-Rahova 47-11 (18-15).

Rezerve

Rahova-A. S. 13 20-2 (10-1).

Categoria III-a

Delavrancea-Sp. Haret 30-0 (10-0).

Caraiman-Tirul 2-0 (forfait).

C. F. R.-Sp. Studențesc 2-0 (forfait).

R. Florian

ȘTAFETA

Viforul Dacia,

conform așteptărilor a câștigat ștafeta „Traversarea Capitalei"

„Galbenii" s'au arătat în mare formă, iar stadiștii puteau face mai mult, Victoria revelația cluburilor mici

Vremea frumoasă de eri dimineață a făcut ca mult disputata ștafetă „Traversarea Capitalei" să bucure de un succes remarcabil, atât din punct de vedere sportiv cât și moral.

Poate că succesul de ieri ar fi fost mai mare dacă participarea cluburilor era mai numeroasă.

Oricum, cu organizația technică atât de magistral pusă la punct și cu înflăcărarea cu care au luptat băeții pentru victorie, spectacolul de eri a reușit să întreacă cele mai optimiste așteptări, crestând încă un semn adânc pe răbojul „spectacolelor bune" pe care ni le oferă liga de atletism Muntenia.

Intr'o privire generală, trebue să recunoaștem că atleții bucureșteni sunt intr'o formă bună, constatare îmbucurătoare pentru aceia care au în mână soarta atletismului nostru.

Viforul Dacia, fericitul câștigător al întrecerii de azi, a fost primul club care ne-a demonstrat că are atleții bine puși la punct.

In locul secund, vine Stadiul Român, în rândul căruia figurează celebrități ca Dinu Cristea și Iordache.

Incontestabil că Dinu Cristea este într'o formă splendidă.

Cursa făcută de el în schimbul 7, pe o distanță de circa 900 m. — care în treacăt fie spus nu este specialitatea lui — a făcut o cursă de adevărat sprinter.

Iar cât privește pe Iordache, in ultimul schimb, alura susținută în care a parcurs cei 400 m., nu-i aduce mai puține laude.

VIFORUL DACIA CAȘTIGA CURSA

Ziua de eri a fost pentru atleții din Floreasca „Duminica fericită". Veniți la start cu șanse 99 la sută de a pleca victorioși, nu au înșelat speranțele.

Victoria de eri a viforiștilor este datorită următorilor factori : au prezentat o echipă cu toate elementele într'o formă excepțională și au știut să-și plaseze oamenii pe distanțe potrivite posibilităților și randamentului pe care eventual le-ar putea aduce echipei. Iată pentru ce echipa de eri a Viforului Dacia, fără celebrități, a dispus atât de confortabil de un Stadiu Român, club cu mai multe pretentii.

In această privință d. Dobo Popovici merită să fie felicitat pentru modul fericit cum a știut să-și alcătuiască echipa primă.

DE CE A PIERDUT STADIUL ROMAN

Un proverb spune că o floare nu face primăvara. In cazul nostru, din păcate, sunt două. Cele doua flori ale Stadiului, Dinu Cristea și Iordache, cu toată forma lor buna, nu au putut compensa celelalte defecțiuni din echipă. Din capul locului trebuie să arătăm că cei cari au alcătuit echipa de eri a roș-albaștrilor au fost sau prost inspirați, sau necunoscători.

Au fost distribuiți câțiva alergători pe distanțe imposibile pentru ei, fapt care a contribuit mult la insuccesul echipei.

Fără cursa lui Dinu Cristea, care a recuperat enorm din terenul pierdut, Stadiul nu mai figura în locul secund.

Iordache a făcut tot ce i-a stat în putință, dar nu atât ca să-l depășească pe „bătrânul" Lazăr, ce schimbase cu un avans de 100 metri.

Cu echipa altfel alcătuită, Stadiul putea să încurce socotelile învingătorilor.

REVELAȚIA CLUBURILOR MICI „VICTORIA".

Dintre cluburile mici, trebuie să notăm frumoasa comportare a „Victoriei" care după primele trei schimburi făcea impresia că va fi adversarul Stadiului pentru locul secund.

REZULTATELE TECHNICE

1. Viforul Dacia A (Dinescu, Tărtăreanu, Olteanu, Ghimbeu, Andreescu, Șerbacov, Yost, Radu Ioniță, Lazar Florian, Neagu, Comănescu, Sucitu, Haritiade, Manova și Lazăr Ion), 27 m. 10 s.

2. Stadiul Român (Gociul Ion, Stancu D-tru, Staicu Șt., Ion I. Niculae, Topală Ion, Crăciun, Elefterie Petre, Dinu Cristea, Manea Ion, Dinu Stan, Ahmet Suliman, Nemeș Iosif, Arm. Gabay, Iordache), 28 m. 14 s.

3. Victoria (Angelescu D-tru, Gr. Teodoriu, C. Ionescu, Nicolae Poenaru, D. Tănăsescu, Tr. Hulpan, Giovani Mandera, C. Șerbănescu, Tănase Stoica, Petre Manolescu, Nicolae Gh. Nicolae, Nicolae Băzăvan, Titi Plăpumaru, Gh. Caşoltă, Romeo Moldoveanu).

4. Viforul Dacia B (Jinga, Someșanu, Opran, Cornătescu, Dinescu, Gh. Ionescu, Stănescu, Rențea Niculescu Alexandru, Neagoe, Nichifor, Cismaru, Oprea Ion, Georgescu Th. și Garag).

5. C. F. R. (Fotea, Zamfirescu, Paicu, Ruță, Puiu Adrian, Schater, Niculescu, Beza C., Dumitru, Manu, Zamfirescu II, Mustață, Ionescu Ion, Lungulescu).

6. Poliție (Vicula Ion, Rotaru Octavian, Chivu Vasile, Croitoru Eugen, Guna Nicolae, Brânzescu Traian, Zaharia Ioan, Radu Dobre, Ioan Constantin, Dumitrescu Ion, Ioniță Const., Cornea Niculae, Topaiaește Alex., Burdușel Vasile, Ignuță Ioan).

BOX

Rezultatele reuniunii de aseară dela A.C.T.

Reuniunea mixtă organizată aseară de clubul „Tirul" în sala A.C.T. s'a bucurat de un frumos succes.

Un program amator bine întocmit și un match profesionist, a mulțumit pe deplin publicul spectator. Iată rezultatele tehnice:

AMATORI

In primul match, *I. Săvulescu* (Tirul) a învins la puncte pe *M. Dobrescu* (J. C.)

Gh. Bidrinschi (A.C.T.) a dispus la puncte de *I. Tomescu* (Tirul), care a reintrat mulțumitor.

Radu Alexandru (Tirul) și-a dominat de puțin adversarul, *I. Vânătoru* (A.C.T. dar juriul a decis match nul.

Stelian Zamfirescu (Tirul a terminat la egalitate cu *N. Vânătoru* (A.C.T.).

Un match extrem de spectaculos au realizat *Floarea Țucă* (Tirul) și *Gh. Cojocaru* (J. C.). Intâlnirea a pasionat la paroxism spectatorii și s'a terminat cu victoria meritată a primului.

Intre *Gore Tereacă* (Tirul) și *N. Tinichez* (A.C.T.), victoria a revenit secundului net la puncte.

MATCHUL PROFESIONIST

...s'a desfășurat între Lucian Popescu (57,500 kg.) și Dumitru Voiculescu (57,300), sub conducerea d-lui Cristache Negoiță.

După trei reprize în care a dominat, Lucian Popescu, l-a „prins" pe Voiculescu într'un colț complect descoperit. O lovitură extrem de puternică plasată la stomac, și care a fost decisivă, câțiva pumnii puternici administrați unui adversar în imposibilitate să reia lupta și buretele salvator își face apariția — aruncat din colțul lui Voiculescu — indicând abandonul acestuia. Lucian Popescu pare în mare revenire. Un nou examen ne va edifica complet.

Pedro Montanez, învingător prin k. .o

Pedro Montanez continuă să se mențină într'o formă strălucită. Pledează pentru această afirmație seria impresionantă de victorii pe care și-a făurit-o de când boxează în limitele categoriei semimijlocii.

Din ziua în care și-a făcut reintrarea, după greaua operație pe care a suferit-o, Montanez a susținut până în prezent 10 lupte care au însemnat tot atâtea victorii. Dar, și acest lucru este extrem de important, cubanul a câștigat toate partidele disputate înainte de limită.

Zilele trecute, învingătorul lui Covaci a boxat din nou în cadrul unei reuniuni ce a avut la Los Angelos. Continuând tradiția Montanez a câștigat din nou, tot prin knock-out.

Adversarul său, Jakson, lovit puternic la bărbie în jurul reprizei a 10-a, a fost trimis la pământ unde a rămas pentru cele 10 secunde fatidice.

Basketul feminin va disputa două cupe

In ședința de Marți, 2 Mai, a regiunii Bucegi, d. Petre Angelescu, președintele F. R. B. V.-ului, va depune regulamentul trofeului ce d-sa îl oferă pentru basket feminin. Cupa pe care o pune în joc d. Angelescu se va disputa tur-retur și va avea ca scop antrenarea jucătoarelor, precum și selecționarea echipei ce în luna Octombrie va înfrunta reprezentativa Franței la București.

Pentru jucătoarele cari se vor releva, președintele F. R. B. V.-ului va oferi plachete.

*

Tot în ședința de Marți va depune o cupă pentru campionatul de basket femenin și clubul Sportul Studențesc, trofeu ce va purta numele grupării.

CICLISM

Constantin Tudose

și echipa A.S.P.I.M., învingători în cursa București-Ploești-București

Gheorghe Hapciuc și-a făcut o promițătoare reintrare

Ziua de eri a fost sărbătorită de lumea ciclistă bucureșteană printr'o cursă de toată frumusețea, organizată de gruparea „Leonida".

Regia zilei a fost la înălțime, mulțumitoare din toate punctele de vedere ; atât d. ing. Szabados cât și d. Iacobescu și-au dat toate silințele pentru o cât mai bună reușită.

De dimineață, dela ora 7, piața Victoriei era înțesată de lume : alergători, oficiali, sportivi, gazetari, conducătorii cluburilor, delegații, etc. Cu cât timpul înaintează lumea se adună din ce în ce mai multă, freamătul crește, oficialii nu mai prididesc cu formalitățile, publicul spectator se agită, se fac pronosticuri, se încheie pariuri „la țap", căci deh !... au venit căldurile.

Insfârșit, ultimul cuvânt îl are starterul care printr'o singură comandă domolește tot freamătul.

LA ORA 7.55'

La această oră, au plecat alergătorii înscriși, pentru a fugi individual. S'a aliniat la start următorul lot : Radu Gheorghe, Niculae Vladimir, Ion Mateescu, Ionescu N. Tudose, Marcel Stăncuț, Gh. Hapciuc și Constantin Tudose.

LA ORA 8 PRECIS

A luat plecarea echipa grupării Leonida, compusă din 5 alergători : Mazilu Niculae, Marinescu Stelian, Pustai Ion, Stăncuț Ion și Vasiac Gheorghe. După alte 3 minute pleacă echipa „A" a clubului Viforul Dacia, compusă din 4 alergători :

Borș Ștefan, Bulgaru Niculae, Norhadian Ervant și Teodorescu Cristache. La 6 minute după Leonida iau plecarea 5 „vecerișți" : Banay Carol, Cristea Ion, Nicolae Vitorio, Simion Pavel și Pierre Verone.

După 9 minute dela plecarea „leonidiștilor" pleacă echipa „B" a Viforului Dacia, formată din: C-tin Cimpoeru, Cristea Grigore, Niculescu Marin și Grigore Stolcescu.

ULTIMA „A.S.P.I.M."-UL

Ultimii care au luat plecarea la ora 8.12', au fost „aspimiștii": Bucur Feordeanu, Ciorobea Alexandru, Grigoriu Constantin, Ion Guzan și Penteș Ion.

FILMUL CURSEI

Deși au luat plecări separate, noi vom vorbi despre desfășurarea cursei, ca și cum alergătorii ar fi plecat în bloc.

După primele sute de metri, veceristul Cristea sparge, fiind nevoit să schimbe cauciucul. La această schimbare stă să-i ajute și colegul său de club Nicoloso. Insfârșit, cauciucul este reparat și Cristea întovărășit de Nicoloso, trag puternic, pentru a putea reface handicapul. Se părea că vor prinde teren bunicel, când Cristea sparge din nou, de astă dată fără nici-o speranță de continuare, deoarece nu mai avea nici cauciuc de rezervă.

GHINION !... GHINION !... GHINION !

Un vecerist fusese nevoit să abandoneze, mai rămâneau patru, care încă puteau duce culorile clubului spre un loc cât mai onorabil în clasament. Nu trec nici zece minute dela abandonul lui Cristea, când Nicoloso sparge și el, fiind nevoit să abandoneze. Nici ceilalți vecerișți nu sunt mai norocoși căci sparg și abandonează. Iată dar cum o grupare a fost nevoită să abandoneze cu totul o competiție în care avea oarecare șansă. Treptat, treptat, ghinionul își arată din nou colții, de astă dată însă spre echipa „B" a Viforului Dacia, care nemaiavând oameni disponibili spre a putea intra în clasamentul pe echipe, abandonează cursa.

INCA O PANA !...

La intrarea în comuna Săftica, Cristache Teodorescu are o pană și stă să o repare ajutat de Norhadian.

In fruntea lotului participant conduce cu o vădită autoritate Tudose și Hapciuc.

LA SNAGOV

La intrarea în pădurea Snagovului concurenții au sosit în această ordine :

Individuali

1. C. Tudose, ora 8.50 de minute.
2. Gh. Hapciuc ,acelas timp.

CONST. TUDOSE

3. *A.S.P.I.M.* (Ciorobea, Guzan,
3. Gh. Radu, ora 8.56 de minute.
4. N. Vladimir, acelaș timp.
5. N. Ionescu, ora 8.57 30".

ECHIPELE

1. *Leonida :* (Mazilu, Pustai, Stăncuț, Marinescu, Vasiac) la ora 8 și 57 de minute.
2. *Viforul Dacia „A"* (Norhadian, Bulgaru, Cristache) la ora 9.42 de minute și 50 de secunde.
dian, Cristache, Bulgaru) la ora 9.03 minute.
Feordeanu, Penteș, Grigoriu) la ora 9.06" și 30 de secunde.

Până la acest punct echipa clubului Mociorniță a câștigat față de echipa Leonidei 1 minut și 45 de secunde.

Dela Snagov, băieții întețesc alura, fiind dornici să întoarcă cât mai repede. Singurii care merg calm, deși merg cu 32—34 la oră, sunt Tudose și Hapciuc.

Ei nu se ostenesc totuși câștige distanță văzând cu ochii. Radu Gheorghe și Vladimir, după ce au trecut de Snagov, au dorința să-l ajungă pe Tudose și deaceia forțează observând că nu izbutesc să-i zărească măcar, domolesc goana vrând să se lase ajunși... și de „dublul" Tudose—Hapciuc.

SOSIREA LA PLOEȘTI

Individuali

1. C. Tudose la ora 9.28' și 30".
2. Gh. Hapciuc, acelaș timp.
3. Gh. Radu, la ora 9.40' și 15"
4. N. Vladimir, la ora 9.40" și 25".

ECHIPELE

1. *Leonida* (Mazilu, Pustai, Marinescu, Vasiac) la ora 9 și 36 de minute.
3. *A.S.P.I.M.* (Grigoriu, Penteș, Feordeanu) la ora 9.44 de mi-
2. *Viforul Dacia A* (Norhanute și 35 de secunde.

După cum se observă, dela situația pe care am luat-o la intrarea în Snagov, până la întoarcerea în Ploești, efectivul numerar al echipelor Leonida și Mociorniță a scăzut, una cu un alergător și alta cu doi.

La întoarcere, alergătorii, având în spate un vânt puternic, merg într'o goană formidabilă, încât deabia i-am putut prinde pe Tudose și pe Hapciuc înainte de-a trece prin fața intrării în pădurea Snagov.

ORDINEA SOSIRII LA SNAGOV

Individuali

1. Tudose, la ora 10 și 10 minute.
2. Hapciuc, acelaș timp.
3. Gh. Radu, la ora 10 și 23 de minute.
4. N. Vladimir, acelaș timp.

Echipele

1. Leonida, la ora 18 și 8 minute.
2. Viforul Dacia, la ora 10 și 24 minute.
3. A.S.P.I.M., la ora 10 și 25 minute.

LA INTRAREA IN ȘOS. LABORATORULUI

Echipa „aspimistă" reușește să treacă ea ora 10 și 53 de minute, câștigând astfel un avans de 6 minute față de echipa Leonidei

SOSIREA

In dreptul Otopenilor, Tudose și Hapciuc în mare formă, trag de zor, fiecare fiind dornic să ocupe primul loc în clasa-

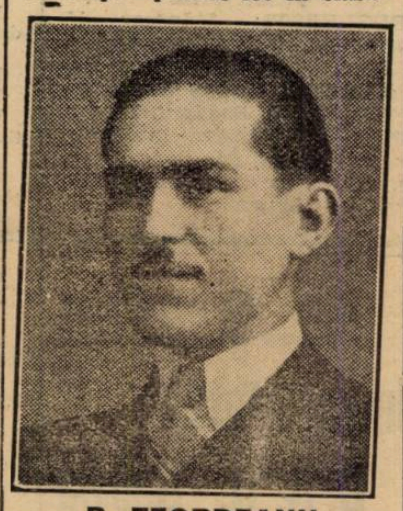

B. FEORDEANU

mentul individual. Tudose ar încerca o evadare dar nu poate ; Hapciuc face ce face și i se ține mereu în spate, neslăbindu-l deloc. Mai sunt vreo 4 kilometri până la potou când lui Hapciuc i se sparge cauciucul și Tudose se duce singur înainte, fără nici o grijă de sprintul final.

După 7 minute sosește și Hapciuc, necăjit că pierduse atâta timp din cauza unei afurisite de pene.

CLASAMENTUL INDIVIDUALELOR

1. C. TUDOSE (indiv.) 3 ore 12' 12".
2. *Gh. Hapciuc* (Ag. M.) 3 ore 19' 38".
3. Gh. Radu (A. S. P. I. M.) 3 ore 45' 15".
4. N. Vladimir (A.S.P.I.M.) 3 ore 51' 40".

CLASAMENTUL PE ECHIPE PENTRU CUPA „EMIL KELSER'

1. A.S.P.I.M. (Feordeanu, Grigoriu, Penteș) cu 3 ore, 12' 20".
2. Leonida (Mazilu, Pustai, Vasiac) cu 3ore 19' 41".
3. Viforul Dacia (Norhadian, Cristache, Bulgaru) 3 ore 30' 05"

CLASAMENTUL GENERAL DUPA ORDINEA SOSIRII

1. TUDOSE CONSTANTIN (indiv.) 3 ore 12' 11".
2. Bucur Feordeanu *(A. S. P. I N.) 3 ore 12' 20".*
3. C-tin Grigoriu *(A.S.P.I.M.) 3 ore 12' 20".*
4. Ion Penteș (A.S.P.I.M.) 3 ore 12' 20".
5. Gh. Hapciuc (Ag. M.) 3 ore 19' 38".
6. N. Mazilu (Leonida) 3 ore 19' 41".
7. Ion Pustay (Leonida) 3 ore 19' 41".
8. Gh. Vasiac (Leonida) 3 ore 19' 41".
9. Ion Guzan (A. S. P. I. M.) 3 ore 24' 45".
10. Alex. Ciorobea (A.S.P.I.M.) 3 ore 24' 47".
11. E. Norhadian (Vif. Dacia) 3 ore 30' 05".
12. C. Teodorescu (Vif. Dacia) 3 ore 30' 05".
13. N. Bulgaru (Vif. Dacia) 3 ore 30' 05".
14. Gh. Radu (A.S.P.I.M.) 3 ore 45' 15".
15. N. Vladimir (A.S.P.I.M.) 3 ore 51' 40".
30 plecați.

DUPA CURSA

Imediat după cursă, oficialii împreună cu organizatorii și alergătorii au trecut într'o sală a atelierelor Leonida, pentru împărțirea premiilor.

Festivitatea s'a desfășurat într'o caldă atmosferă de colegialitate și de simpatie, alergătorii și conducătorii de grupări și oficialii, dovedind încă odată mai mult că activitatea sportivă este o întreagă morală, care formează caracterele.

Corneliu Burileanu

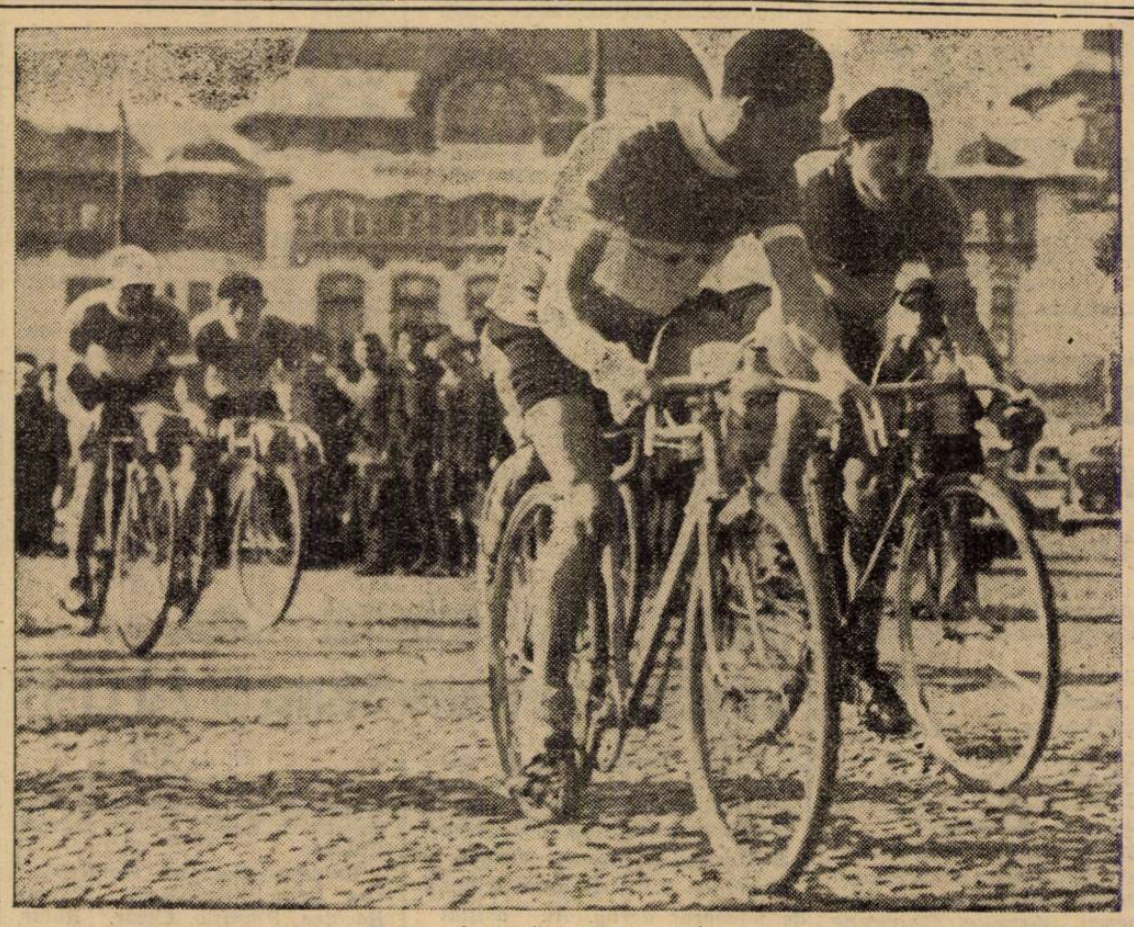

Echipa învingătoare ia startul

SIGMARGYL
MEDICAMENT PE CALE BUCALA
ANTI-SIFILITIC
Trimite gratuit la cerere, literatură,
AGENȚIA SIGMARGYL
Str. Principatele Unite 14, București I
1100 La farmacii și droguerii.

ROȚI ȘI PEDALE

La 18 Mai se va alerga marele „Derby" francez, cursa cu antrenament mecanic, unind orașele Bordeaux și Paris.

Traseul măsoară aproape 600 km.

*

Ex-campionul național de viteză Mișu Antonescu, își vinde bicicleta „Oscar Egg"-ul pe care a repurtat frumoase succese.

*

Alergătorii înscriși în curse sunt datori a prezenta la start licența, contrar vor fi amendați sau nu vor fi lăsați să ia plecarea.

football football football football football football football

In Cupa „Tillea"

Juniorii Capitalei

au obținut o strălucită victorie la Ploești

Bucureşti - Ploeşti 6-2 (3-1)

Ieri s'a disputat la Ploești matchul de juniori, contând pentru Cupa „V. V. Tilea" dintre reprezentativele Capitalei și a Ploeștilor. Bucureștenii au fost conduși de către d-nii: Stănescu Ionel, Cristescu și Alexandriu.

Confirmând rezultatele obținute în ultima vreme, selecționata Capitalei a reușit și de data aceasta o victorie categorică în duna vești cului și celui mai periculos adversar al său.

Jocul a decurs cam în felul următor:

Ploeștiul în 10 oameni pun în pericol poarta apărată de Stănescu, însă apărarea oaspeților este la post.

Roșii au câteva acțiuni periculoase, însă rămâne nefructificată. Lulu Mihăilescu regulat deschis nu poate face nimic, Sperlea ținându-se de el ca un jandarm.

In minutul 28 Bărbulescu înscrie primul goal al ploeștenilor, spre marea bucurie a galeriei. Bucurie de scurtă durată căci nu trec decât două minute și Oancea egalează, înscriind cel mai frumos goal al partidei.

In minutul 35 Ștefănescu asigură conducerea bucureștenilor, după care Bogdan marchează în minutul 43 al treilea goal ploeștenilor, după ce driblase întreaga apărare.

La reluare Johny Dumitrescu în minutul 43 și Bogdan în minutul 47 înscriu pentru bucureșteni.

Din acest moment oaspeții nu mai insistă și joacă în voie. Ploeștenii cari acum joacă cu echipa completă, înjghebează câteva acțiuni cari au ca urmare un goal marcat de Herold în minutul 60 din greșala lui Stănescu.

Bogdan stabilește scorul final înscriind al șaselea goal al oaspeților în minutul 85.

Publicul a fost impresionat de jocul fair și cavaleresc al bucureștenilor.

S'au remarcat: Sperlea — cel mai bun din 22 — singurul dela învinși, iar dela bucureșteni, în special Oancea, Marinescu, Johny Dumitrescu, Anghelache, Lulu, o singură repriză și Bogdan.

FORMAȚIILE

BUCUREȘTI: *Stănescu II, Marinescu, Arsici, Ionescu-Ciupi, Anghelache, Mugureanu, Lulu Mihăilescu, Johny Dumitrescu, Ștefănescu, Bogdan, Oancea.*

PLOEȘTI: *Costea, Dragomir, Ionescu, Boacă, Păunescu, Pperlea, Bărbulescu, Herold, Jahn, Mandlică, Epure.*

Juniorii Galaților au învins Brăila cu 2-0 (1-0)

Brăila, 30 (prin telefon). — Astăzi s'a disputat în localitate matchul în cadrul cupei juniorilor ligii de Sud, între reprezentativele Galaților și Brăilei, victoria revenind primei, cu rezultatul 2:0 (1:0). Punctele au fost înscrise de Pepelea în minutul 8 și de Niță în minutul 52.

Jocul a fost de bună factură. Amândouă echipele au jucat decise să învingă, însă ineficacitatea atacului brăilean a ratat victoria. Gălățenii sau ținut foarte bine și cu toate că au jucat pe teren străin au recoltat victoria, datorită talentaților juniori pe cari îi posedă. Pepelea și Niță sunt elemente valoroase cari fac cinste foot-ballului gălățean.

Rezultate din țară

ORADEA

Ferar-Macaby 460 (2:0).
Chinezul-Colping 1:1 (1:0).

BRAȘOV

Astra (jun).-A. C. F. R. (jun.) 4:4 (2:1)
Șoimii (jun.)-Metrom (jun.) 3:3 (0:0).

CATEG. I

Muncitorii-Suburbiu 2:0 (1:0.
Hakoah-Venus 1:1 (1:0)).
Metrom-Isvorul 5:0 (2:0).
Metrom a jucat foarte frumos. Au marcat Ștefan (3) și Beslea (2).

PITEȘTI

Lic. Industrial Pitești-Lic. Industrial Târgoviște 2:1 (2:1).

CLUJ

Muncitorii-C. A. C. 1:0 (1:0).
Napoca-U. A. C. 3:2 (2:1).
Victoria jun).-Eho (jun.) 5:2 (1:2).

TG.-MUREȘ

C. S. Tg. Mureș-Nautica (Reghin) 1:1 (1:0).
Monopol (jun.)-U. A. M. (jun.) 1:2 (1:1).

CRAIOVA

Oltenia-Muncitorii 160 (0:0).
Craiovan (rez.)-Dunărea 3:0 (1:0).

BRAILA

A. S. Primăria-A. S. Brăiliţa 5:1 (2:0).
V. T. M.-A. S. Nedelcu Chercea 5:0 (4:0).

CALARAȘI

Tricolor Venus-Victoria 10:3 (4:0).

GIURGIU

Unirea-Triumf 3:3 (2:2).
Unirea (jun.)-Triumf (jun.) 1:1 (1:1).

Campionatul districtual ne-a furnizat o etapă de surprize și matchuri nule

(Urmare din pagina II-a)

Pantachie, Nica, Șerban. Ionescu și Fane.

GENERALA: Bădău, Paul, Renée, Iconom, Ilie, Toma Bojochi, Bruckner, Marin, Vasile, Călae.

CLASAMENTUL CATEGORIEI II-a Seria A

Universul	14	12	2	0	54: 9	26
Metropola	14	9	2	3	29:20	20
C.F.R.B.T.	14	8	2	4	43:13	17
Sp. Muncitoresc	13	6	3	4	25:16	15
Biruința	13	3	5	5	14:20	11
C. Românească	13	5	1	7	29:35	11
Sburătorii	12	4	2	6	24:30	10
Grivița	14	3	4	7	16:25	10
Colentina	13	3	3	7	16:30	9
Generala	13	2	0	11	9:61	4

CATEGORIA II-a Seria B

Arsenal 11
Dâmbovița 0

*

Metalosport 5
Victoria 0

*

Mihăescu 5
L. P. N. 2

*

Carmen 4
Ciclop 3

*

Stăruința 3
Orfeus 2

CLASAMENTUL CATEGORIEI II-a Seria B

Metalosport	13	12	1	0	63:13	25
Arsenal	14	12	0	2	60:16	24
Mihăescu	13	7	3	3	29:17	17
Victoria	14	8	8	6	33:35	16
Ciclop	13	6	3	4	32:22	15
Stăruința	13	5	2	6	22:30	12
Carmen	12	4	2	6	31:42	10
Orfeus	12	3	1	8	28:48	7
L. P. N.	13	2	2	9	22:41	6
Dâmbovița	12	0	0	12	7:63	0

CATEGORIA III-a Seria A

A. S. Distribuția 6
F. C. Suter 1

TEXTILA DELEA VECHE-GROZAVEȘTI 4-1 (1-0)

*

Norma 3
Fulgerul 1

*

„E.F.A." 2
„Fichet" 2

*

CLASAMENTUL CATEGORIEI III-a Seria A

A. S. Distribuția	12	12	0	0	68: 8	24
F. C. Suter	12	9	1	2	40:23	19
Fichet	13	6	3	4	27:18	15
Fulgerul	12	6	1	5	20:19	13
E. F. A.	11	3	3	5	21:23	9
Norma	12	3	3	6	20:34	8
Delea Veche	11	3	2	6	20:34	8
Grozăvești	13	2	2	9	15:54	6
C. A. B.	12	2	1	9	17:47	5

CATEGORIA III-a Seria B

Vulturii Carpaților 2
Comro 2

*

Băneasa 4
Dârlău 0

*

Dacia Traiană 2
Standard 1

*

Șoimii 5
Justiția 1

CLASAMENTUL CATEGORIEI III-a Seria B

Ion Dârlău	12	8	1	2	35:16	19
Dacia Traiană	11	8	2	1	21:10	18
Șoimii	11	9	0	2	37:13	18
Comro	12	4	3	5	24:27	11
Vult. Carpaților	11	3	3	5	21:23	9
Băneasa	11	3	2	6	15:26	8
Standard	12	2	1	9	14:25	5
Justiția	12	1	2	9	11:38	4

JUNIORI DIVIZIA NAȚIONALA

Venus 1
Macaby 0

Venus, în matchul disputat eri în compania Macaby-lor, a scos un rezultat pe care nu-l merita din plin.

Macaby a jucat mai bine și dacă n'a învins este că înaintarea aezitat în fața porții. Unicul punct al partidei a fost înscris de Gabor în prima repriză dintr'o combinație Dociulescu, — Nicolau—Gabor. Macaby a avut ocazii nenumărate de marcat însă ghinionul le-a smuls un match pe care-l aveau în mână. Cei mai buni dela negri au fost Dociulescu, Nicolau și Gabor, iar echipa „Dudeștenilor" a mers toată cu o remarcă specială liniei de halfi.

Au jucat formațiile:

Venus: Dociulescu, V. Ionescu, M. Popescu, Rădulescu, Filip, Drăgănescu, Gabor, Vasilescu, Vasile, Nicolau.

Macaby: Harry, Cuperman, Haham, Mircea, Șie, Bella, Mamicu, Covaci, Katz, Micky, Pandele.

CLASAMENTUL JUNIORILOR DIVIZIEI NAȚIONALE

Venus	14	12	1	1	45:11	25
Sp. Studențesc	15	10	3	2	45:20	23
U. Tricolor	14	9	2	3	40:13	20
Turda	15	7	5	3	47:24	19
Olympia	14	7	5	2	34:23	19
Juventus	15	5	3	7	29:29	13
Macaby	15	5	1	9	28:49	11
F. C. Rapid	14	3	1	10	20:33	7
Luceafărul	14	2	3	9	23:37	7
Mociornița	14	0	0	14	12:84	0

JUNIORI, CAMPIONATUL DISTRICTUAL

Industria lutei (jpn.) 1
Viforul Dacia (jun.) 1

*

Metropola (jun.) 1
Generala (jun.) 2

*

Colentina (jun.) 3
Sburătorii (jun.) 2

*

Titanii (jun.) 1
Set. (jun.) 1

La Oradea

Crișana a învins Universitatea cu 2-0 (1-0) și C. A. O. - Unirea M. V. cu 3-0 (2-0)

Oradea 30 (prin telefon). — Azi s'au disputat în localitate două matchuri în cadrul diviziei naționale B, ambele terminându-se în favoarea gazdelor.

Dimineața, Crișana a învins Universitatea cu 2:0 (1:0), iar după amiază C.A.O. pe Unirea M. V. cu 3:0 (1:0)

Au jucat echipele:

UNIVERSITATEA: Moldoveanu-Maghiar, Adoc-Golub, Medrea I, Ciocan-Bentea, Ioanovici, Izer, Medrea II, Țăranu.

CRIȘANA: Pop A.-Szaborsky, Cicordaș-Pintea, Torjoc, Derebessy-Lucaci, Szillagy, Lupuțiu, Deleanu, Pop Gh.

UNIREA M. V. A FACUT IMPRESIE BUNA

Comportarea Unirei M. V. a făcut o impresie excelentă în localitate căci de unde era socotită victimă sigură, C.A.O. a fost silit să se întrebuințeze la maximum pentru a învinge. Este just că gazdele și-au desconsiderat adversarul și n'au început să joace decât când au văjut că nu e de glumit.

Punctele au fost înscrise de Schutz (min. 28) și Halaty (min. 29 și 80).

Seczö a mai înscris un punct în minutul 69, care nu i-a fost acordat pe motiv că foultase portarul.

ECHIPELE

C.A.O.: Torok - Șarkady, Ujvary--Krauss, Iuhasz, Fuerștein-Geczö Schertz, Borbil, Pop Al., Halaty.

UNIREA M. V.: Hoffmann-Târlea, Predea-Deac, Danciu, Raab-Ruican, Ghidari, Iov, Recuți, Russu

UNIVERSUL A INVINS NET COLENTINA cu 3-0 (1-0)

Campionul categoriei a II-a „Universul" a întâlnit eri pe Colentina pe arena S. T. B.

Partida a fost la înălțimea așteptărilor și „Universul" a practicat un joc excelent fiind tot timpul superior adversarului.

In prima repriză jocul a fost strâns, Colentina opunând o dârză rezistență.

In al doilea mi-temps „Universul" este tot timpul peste adversar reușind să mai înscrie două puncte.

Antonescu (2) și Iordăchescu au marcat punctele învingătorilor.

Echipele au aliniat următoarele formații:

„UNIVERSUL": Teodorescu, Cristescu, Cuțulescu, Puchianu Gh., Horian, Sârbu, Puchianu D., Iordăchescu, Dumitrescu. Stănciulescu, Antonescu.

„COLENTINA": Teodorescu, Cotandă, Stănescu, Basarabescu, Dumitrescu, Georgescu, Cristea, Marinescu, Stamate, Gheorghe, Ionescu.

După un joc slab și dur Macaby a învins Telefon Club cu 1-0 (0-0)

Arena „Ciocanu" a găzduit eri dimineață partida dintre echipa gazdă și Telefon Club, contând pentru campionatul diviziei B.

Spectatorii cari s'au deplasat pe arenă nu au putut urmări un spectacol frumos deoarece combatanții au practicat un joc dur neprilejuind faze de admirat.

In prima repriză la o ciocnire Szika-Georgian, primul este eliminat după teren astfel că albalbaștrii joacă în 10 oameni.

Toate acțiunile au rămas netransformate și prima repriză s'a terminat 0—0.

Trebue să descrim o fază frumoasă a acestei reprize.

O acțiune a Telefonului și Gruin pornește vijelios spre poartă.

Schoutează însă Schuder se întinde în toată lungimea porții și apără magistral.

Inceputul reprizei secunde este la fel de nervos.

Macaby este agresiv și în minutul 60 Hofman centrează frumos lui Moisescu care reia imparabil în plasă.

A fost singurul goal al partidei însă și foarte frumos.

ECHIPELE:

MACABY: Schulder, Havas, Csaika, Șmilovici, Mitroi, Mihalovici, Herman, Szika, Hofman, Bărbulescu, Moisescu.

TELEFON CLUB: Niculescu, Georgescu, Negrescu, Dumitrescu, Colea, Georgian, Năstase, Tudor, Gruin, Cârciag, Voiculescu.

Cei mai buni dela învingători au fost Hofman și Havas.

Dela învinși Negrsecu, Colea și Cârciog.

Mureșul și-a asigurat locul învingând pe Industria Sârmei cu 2-1 (1-1)

Câmpia Turzii, 30 (prin telefon). — *Derbyul grupei de Nord a seriei vestice disputat azi în localitate între Industria Sârmei și Mureșul a revenit ultimei la scorul de 2:1 (1:1) după o luptă de adevărat derby. Au asistat 2000 spectatori.*

ECHIPELE

Mureșul: *Varday - Vidrășan, Brada-Ghiliga, Borsovesky, Medve-Incse, Sziho, Sas, Dascăl, Culcear.*

Industria Sârmei: *Morar-Felican, Nagy-Lazăr, Mary, Chișu-Racoțea, Szanislo, Cezar, Rotar, Selezeu.*

ULTIMA ORA

Inginer Jean Calcianu
atacă azi recordul automobilist de viteză pe distanţa Bucureşti-Braşov
Motociclistul Bucur Gâlcă va porni să stabilească primul record de specialitate pe această distanţă

Ziua cea mare a ing. Jean Calcianu a sosit. Astăzi, neobositul automobilist, însoţit de veşnic tânărul col. Marcel Petala, va pleca, la bordul Hotchkiss-ului lui Ioncl Zamfirescu, să modifice recordul stabilit acum trei ani de către polisportivul Alexandru Papană pe distanţa Bucureşti-Braşov.

Este o încercare temerară pe care emeritul pilot are toate şansele să o ducă la bun sfârşit. Numai ceva neprevăzut ar putea să compromită încercarea.

In cursul zilei de ieri, pilot şi însoţitor au pornit în explorarea terenului şi învăţămintele culese vor fi foarte folositoare. Ing. Jean Calcian şi col. Petala au pus, cu prilejul acestei eplorări, toate amănuntele la punct. Vor pleca deci, astăzi, cu mai multă încredere, cu mai mult entuziasm.

Startul celor doi îndrăzneţi va fi dat din piaţa Victoriei, la ora 13 precis, de către d. chestor George Botez, care a oficiat în această calitate şi cu ocazia primei tentative de record.

Ora precisă a plecărei va fi indicată de staţiunea noastră de radio difuziune care se va face remarcată prin anunţul ce-l va da cu 5 minute înainte de lăsarea steagului.

BUCUR GALCA PORNEŞTE SA STABILEASCA PRIMUL RECORD MOTOCICLIST

Motociclistul Bucur Gâlcă va lua plecarea, odată cu ing. Jean Calcianu, spre a stabili primul record motociclist de distanţă.

Acest lucru ridică enorm interesul tentativei întrucât lupta dintre automobil şi motocicletă va forma un spectacol ce nu se poate întâlni la fiecare pas.

In ce priveşte sorţii de isbândă ai celor doi protagonişti ai încercărei de astăzi, noi suntem foarte optimişti.

Congresul I.B.U. dela Geneva
a decis eri:
România rămâne în comitetul de urgenţă

Geneva, 30. — (telegrafie fără fir, prin Varşovia). — **Astăzi a avut loc congresul federaţiei internaţionale de box, sub preşedinţia reprezentantului italian şi în prezenţa delegaţilor a 7 ţări.**

După ce a hotărît, dând delegaţiei reprezentanţilor francezi şi italieni, de a se alcătui tablouri — de trei ori pe an — de cei mai buni 6 boxeuri la fiecare categorie, congresul a decis ca să se menţină comitetul de urgenţă I.B.U. în actuala lui formaţie.

Deci, România continuă să facă parte din acest for.

Matchul de tennis germano-american dela Berlin

Berlin, 30. — **Azi s'a continuat matchul de tennis germano-american pe terenurile Rot-Weiss la Gruenewald.**

Rezultatele sunt următoarele:

Mc. Neill (Statele Unite) b. Henkel (Germania) 6:4, 6:4, 6:4.

Menzel (Germania) b. Harris (Statele Unite) 6:1, 2:6, 6:3.

Anderson (Statele Unite) b. Metaxa (Germania) 7:9, 6:4, 6:0.

Echipa B a Belgiei a învins Luxemburg cu 3-0 (2-0)

Luxembourg, 30. — La Arlon a avut loc azi un match internaţional de football între echipele Belgia B. şi Luxembourg.

Belgienii au dispus de echipa gazdă cu 3:0 (2:0).

Campionatul în Europa

Sofia, 30. — In cadrul campionatului naţional s'a disputat un singur match :

Slavia-Cernomorec 4:1 (1:0)

Slavia continuă să rămână în fruntea clasamentului, având 17 puncte.

Matchuri amicale :

Vladislav—Diana 4-4.

Tichia—Pobeda 2:2.

ELVEŢIA

Zürich, 30. — In cadrul campionatului elveţian azi s'au înregistrat următoarele rezultate :

Grashoopers—Chaux de Fonds 3 : 1.

Young Fellows—Young Boys 3:0.

FC Basel—Lausanne Sport 1:00.

FC Grenchen—FC Biel 4:1.

Servette—Nordstern 3:0.

FC Lugano—FC. Luzern 2:1.

GERMANIA

Berlin, 30. — In cadrul turneului final al campionatului german azi s'au înregistrat următoarele rezultate :

VfL Osnabrueck — Blau Weiss Berlin 1:1 (1:0).

Hamburger SV—Hindenburg Allenstein 5:2 (2:1).

Fortuna Duesseldorf—Koeln Suelz 3:2 (2:1).

US Schweinfurt — Warnsdorfer FK 4:2 (3:1).

Admira-Viena—SV Dessau 5:1 (3:0).

Stuttgarter Kickers—VfR Manheim 4:1 (1:0).

Schalke 04—Vorwaerts Rasens sport Gleiwitz 2:1 (0:1).

Wormatia Worms—SC. 03 Kassel 3:1 (0:0).

ITALIA

Milano, 30. — Cea de a 28-a zi a campionatului italian n'a fost lipsită de surprize.

Rezultatele :

Juventus—Liguria	2—1
Bologna—Roma	1—0
Ambroziana—Bari	5—0
Milano—Triestina	1—0
Novara—Lucchese	1—0
Modena—Lazio	4—0
Napoli—Livorno	3—1
Genova—Torino	6—1

Clasamentul:

Bologna	28	15	10	3	49:29=40
Torino	28	13	9	6	42:32=35
Genova	28	14	6	8	53:29=34
Ambrosiana	28	13	8	7	51:32=34
Liguria	28	12	6	10	32:29=30
Napoli	28	10	10	8	30:31=30
Roma	28	12	3	13	33:34=27
Lazio	28	11	5	12	32:37=27
Juventus	28	8	11	9	26:32=27
Bari	28	9	8	11	29:44=26
Milano	28	9	7	12	33:22=25
Novara	28	9	7	12	27:29=25
Modena	28	8	7	13	30:38=23
Triestina	28	7	8	13	20:25=22
Lucchese	28	6	10	12	28:52=22
Livorno	28	8	5	15	37:47=21

In cadrul Diviziei B s'au obţinut următoarele rezultate :

Alessandria—Pro Vernali	1—1
Salernitas—Ariconitaua	2—0
Verona—Pisa	1—0
Palermo—S. P. A. L.	2—0
Venezia—Fiorentina	1—1
Sanremese—Siena	3—1
Padova—Cavale	4—0
Atalanta—Fautulla	1—0
Vigevano—Spezia	4—3

BUDAPESTA, 30. — A 19-a etapă a fost caracterizată prin victoriile echipelor favorite.

Rezultatele :

Ujpest—Taxi 5:0 (1:0.

Ferencvaros—Z. S. E. 10:0 (5:0).

Hungaria—Bocskai 3:0 (2:0).

Szeged—Budafok 3:1 (1:1).

Elektromos-Szolnok 2:1 (2:1).

Nemzeti—S. S. E. 3:1 (3:0).

Kispest—Phoebus 4:0 (1:0).

Clasamentul :

Ujpest	19	15	2	2	75:23=32
Ferencv.	18	14	3	2	72:31=31
Hungaria	19	12	4	3	42:26=28
Kispest	20	12	3	5	39:28=27
Nemzeti	18	8	6	4	38:29=22
Szeged	19	7	6	6	38:27=20
Budafok	19	7	6	6	32:31=20
Phoebus	19	6	6	7	37:40=18
Szolnok	19	8	2	9	34:42=18
Elektromos	19	5	5	9	29:38=15
Taxi	19	4	5	10	47:54=13
Bocskai	20	3	4	13	25:43=10
Z. S. E.	19	2	3	14	25:68= 7
S. S. E.	19	2	1	16	21:79= 5

IUGOSLAVIA

BELGRAD, 30. — Campionatul Iugoslaviei s'a terminat azi, consacrând pe Beogradski campion naţional şi reprezentantul foot-ballului iugoslav în Cupa Europei Centrale. B. S. K. în ultimul său match a înregistrat o categorică victorie în detrimentul Slaviei din Varasdin, pe care a învins-o cu 5:0 !

REZULTATELE :

Iugoslavia—Hajduk	1:0
BASK—Slavia (S.)	1:1
BASK—Slavia (V.)	5:0
Zemun—Jedinstvo	1:0
Gradjanski (Z.) — Gradjanski (S.)	4:1.
HASK—Ljubljana	2:0

Clasamentul definitiv al campionatului iugoslav pe sezonul 1938/39 este următorul :

BSK	22	17	3	2	67:14=37
Gradjanski	22	14	4	4	53:17=32
Jugoslavia	22	12	4	6	37:24=28
Hajduk	22	11	5	6	51:30=27
HASK	22	11	5	7	42:24=25
Jedinstvo	22	8	4	10	35:40=20
Slavia (S)	22	7	5	10	34:43=19
BASK	22	6	7	9	27:36=19
Ljubljana	22	7	4	11	23:41=18
Gradjanski (S)	22	7	2	13	28:58=16
Zemun	22	5	3	14	21:60=13
Slavia (C.)	22	3	4	15	23:54=10

La Varşovia

Tănăsescu şi Schmidt au pierdut „dublul" la luptă mare,
astfel că Polonia conduce cu 2-1, după a doua zi

Varşovia, 30. — **Azi s'a jucat în faţa unui public numeros partida de dublu, în cadrul matchului amical de tennis dintre echipele României şi Poloniei.**

După o luptă echilibrată şi extrem de spectaculoasă, cuplul gazdă a câştigat în cinci seturi, astfel că Polonia a ajuns să conducă cu 2:1, după cea de a doua zi.

Perechea românească în primul set a jucat foarte bine şi a avut şi câteva „set-balluri", dar urmărită de ghinion a pierdut cu 9:9. După ce fiecare din echipele combatante a mai câştigat câte un set, în cel de al patrulea, Tănăsescu luând jocul pe cont propriu, a asigurat formaţiei româneşti egalarea. In setul decisiv, însă, efortul depus a început să-şi arate efectele şi polonezii au câştigat sigur setul cu 6:3 şi odată cu el şi matchul.

Rezultatul tehnic :

Baworowski, Tloczynski b. Tănăsescu, Schmidt 9:7, 4:6, 6:3, 1:6, 6:3.

Ultimele două partide ale întâlnirii se vor disputa mâine, conform programului următor :

Tănăsescu—Baworowski.

Schmidt—Hebda.

Problema dopajului în discuţia parlamentului britanic

Londra, 30. — **Cercuri bine informate afirmă că o interpelare va fi adresată în Camera Comunelor, ministrului sănătăţii al Marei Britanii, în privinţa tratamentului cu glande al footbaliştilor.**

Deputatul Lyons (departamentul Leicester), va întreba reprezentantul guvernului, dacă are cunoştinţă că în vederea finalei Cupei Angliei, jucătorii celor două formaţii finaliste au fost „dopaţi" cu glande extrase dela animale şi ce măsuri înţelege împotriva acestei inovaţii, care fără îndoială va avea repercusiuni asupra sănătăţii naţionale.

Eri a avut loc adunarea generală a federaţiei de gimnastică

Eri dimineaţă a avut loc la rectorat de sub preşedinţia d-lui rector Const. Stoicescu, adunarea generală a federaţiei române de gimnastică. Din partea U.F.S.R.-ului a asistat d. Al. Cantuniari.

După adunare, s'a luat jurământul de credinţă faţă de M. S. Regele Carol II, membrilor comitetului federaţiei de gimnastică şi celor dir. comitetul şi comisiile F. R. Box-ului.

Au vorbit d-nii rector Stoicescu şi Al. Cantuniari.

Căpitanul ZAHEI
s'a clasat al patrulea în concursul hippic internaţional dela Roma

Roma, 30 (Radio). — **Astăzi s'a disputat prima probă Premiul Esquilino, a concursului internaţional hippic.**

In grupa doua, românul cpt. Zahei, pe calul Graur, s'a clasat al patrulea, după cápt. Gonze (Belgia), Frimberg (Anglia) şi Kulicz (Polonia).

In proba finală, rezultatul a fost următorul :

1. Căpt. Gonze (Belgia) 1' 47".

2. Căpt. Labardo (Italia) 1' 48".

3. Căpt. Brinkmann (Germania).

4. Căpt. Hasse (Germ.).

5. Căpt. Kulicz (Polonia).

DUMINICA, IN IMAGINI

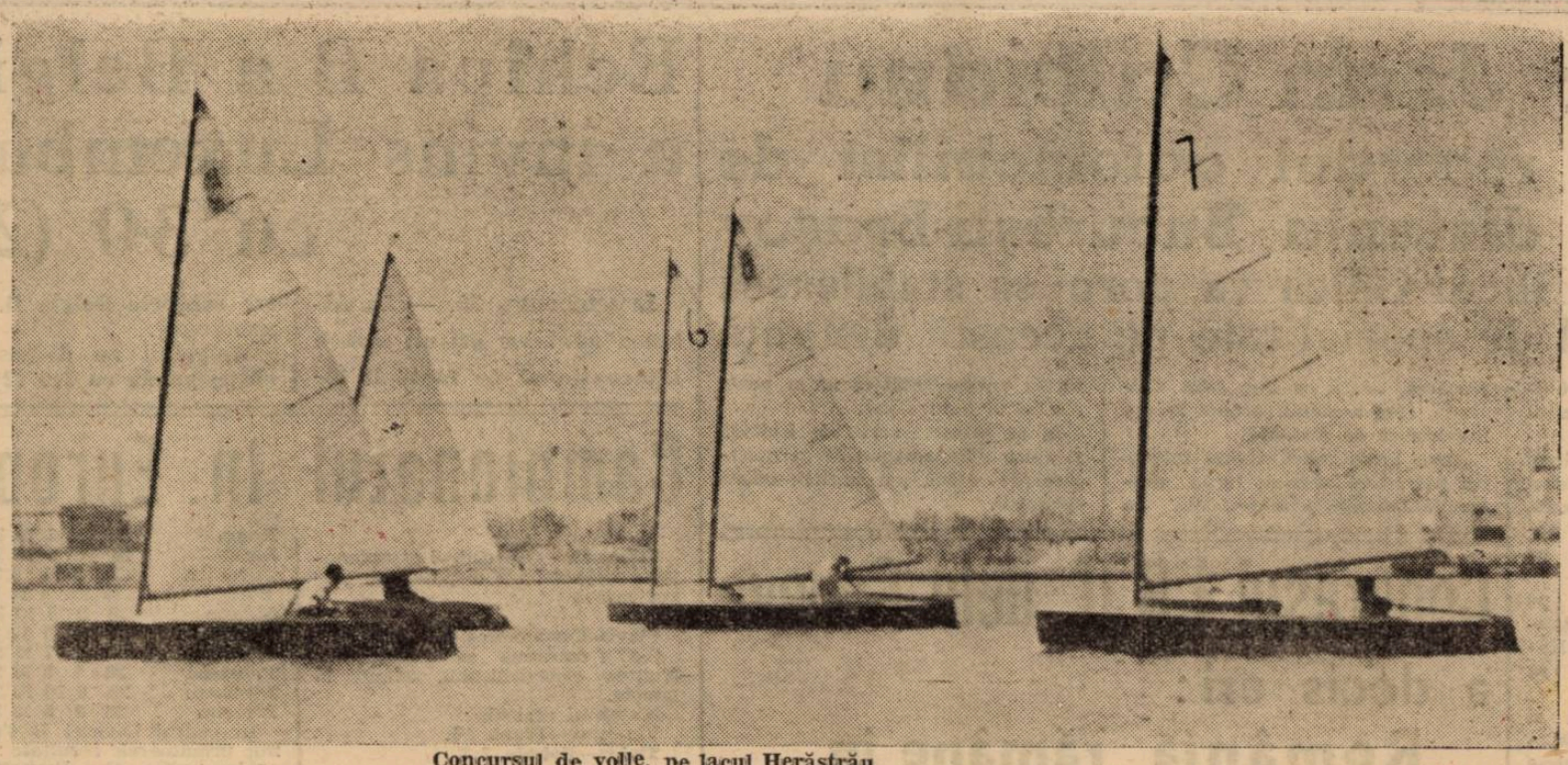

Concursul de yolle, pe lacul Herăstrău

Sadowsky boxează elegant. Observați înverșunarea lui Baratky și calmul lui Micu

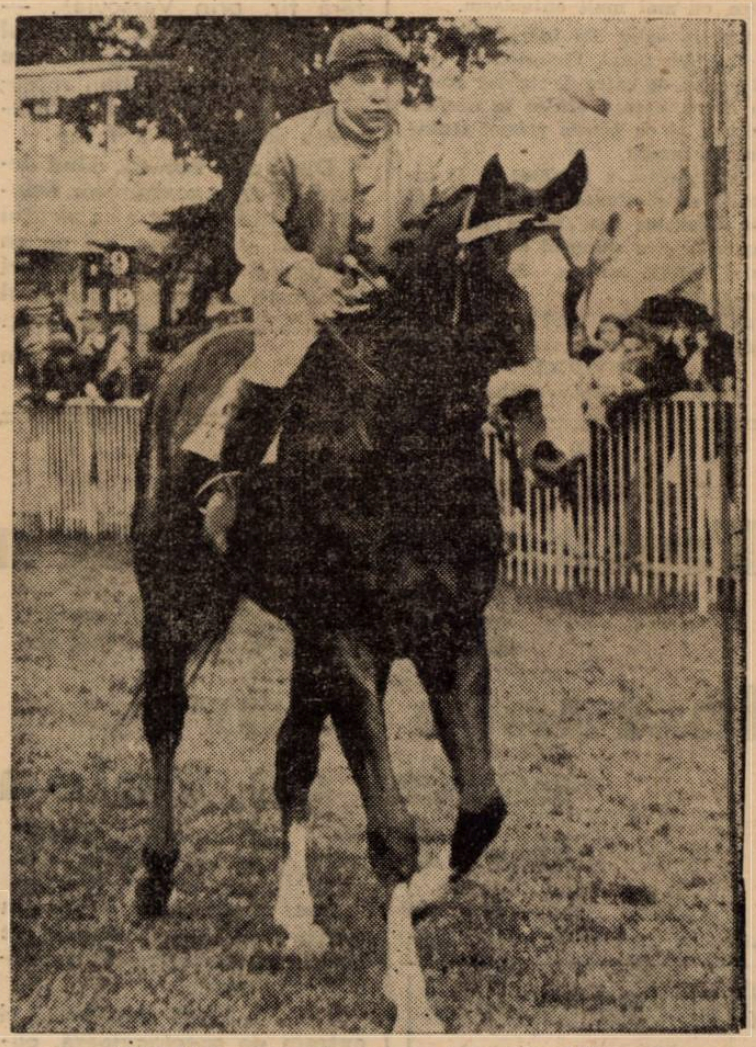

TARZAN, câștigătorul premiului Marghiloman

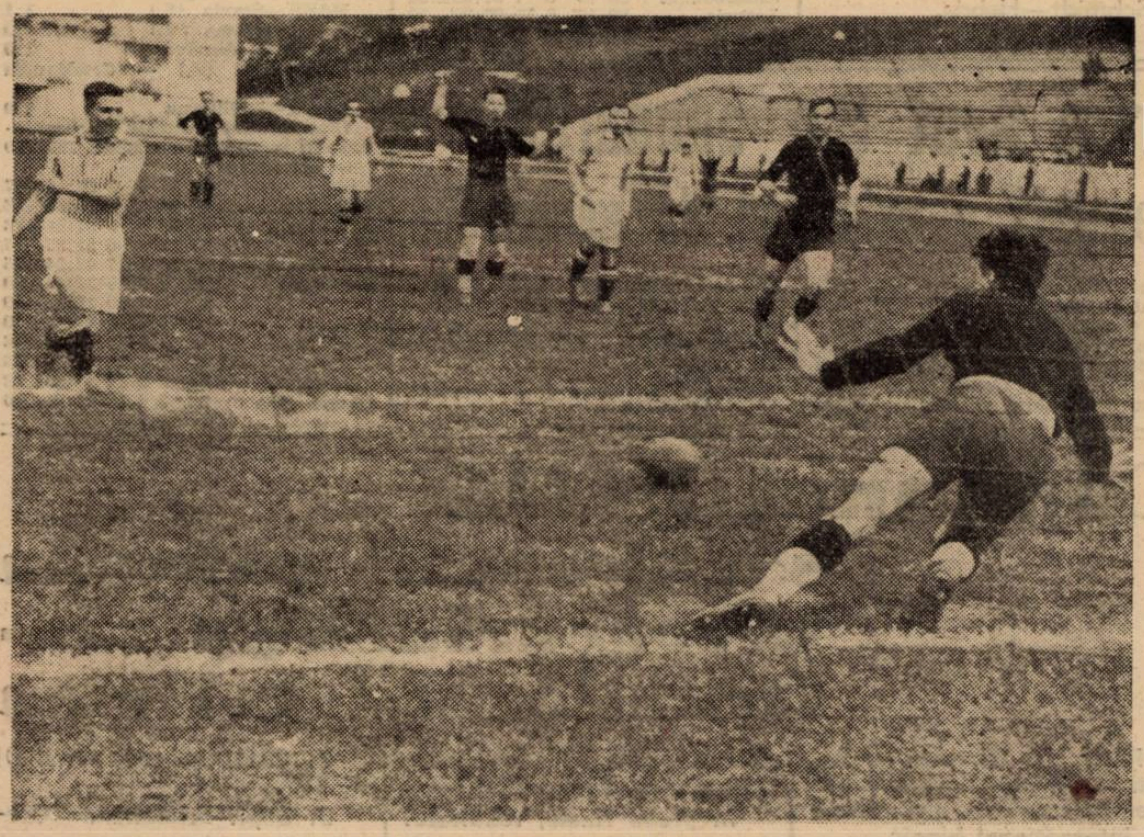

Goalul No. 1, care a hotărît soarta matchului. Moldovanu a tras nestingherit. Sadowski va atinge totuși mingia cu mâna

Ștafete. Traversarea Capitalei

Editura Societății Anonime „Universul", București, Str. Brezoianu Nr. 23—25 — România

BIBLIOTECA CENTRALA A ASOCIATIUNII

Taxa poştală plătită în numerar conform aprobării dir. g-rale p. t. t. nr. 70.346/938.

2 LEI

UNIVERSUL

12 PAGINI

120-1939

Redacţia şi Administraţia: Palatul „UNIVERSUL", str. Brezoianu 23—25. Telefon: Centrala: 3.30.10; Redacţia: 4.21.81. Redactor responsabil EUGEN DUMITRESCU

Proprietar: „Universul" S. A. Adm.-delegat STELIAN POPESCU Inscris sub No. 167, Trib. Ilfov | Nr. 120. — Anul II | BUCUREŞTI. — Joi 4 Mai 1939 | ABONAMENTE: Pentru grupări sportive 1000 lei anual | 1 an LEI 500 6 luni LEI 270 3 luni LEI 150

Pavlovici n'a venit pentrucă a pierdut... trenul

Kispest este invitatul d-lui general Gabriel Marinescu

Iuhasz este în formă iar Spielmann ar fi jucat în echipa naţională dacă ar fi putut veni

Petea şi Spielmann, înlocuiţi cu Bogdan şi Dunăreanu

AZI — LA VENUS — ORA 17

KISPEST: Boldizsar, Olajkar I, Ratkay; Gaidacsi, Zalay, Beckesi; Kincses, Csomag, Nemes, Deri, Olajkar II.

Rezervă: Onodi.

ROMANIA A: Sadowsky, Buerger, Sfera; Vintilă, Feraru, Demetrovici; Orza (Prassler), Ploeşteanu (Reuter), Baratky (Bodola), Bodola (Baratky), Dobay.

PAVLOVICI N'A PUTUT VENI PENTRUCA A PIERDUT... TRENUL

Pregătirile pentru matchul de la 7 Maiu au intrat — aşa cum se spune destul de banal dar corect — în faza finală.

Sosesc selecţionaţii din provincie, a sosit şi Kispest, oficialii sunt toţi în febră.

Toate caracteristicile oricărui început de săptămână „internaţională".

PAVLOVICI A PIERDUT TRENUL

Selecţionabilii timişoreni au sosit în Capitală fără Pavlovici, Dobay, Buerger, Reuter, Marcu au venit foarte obosiţi pentrucă n'au putut găsi — pe tot drumul dela Timişoara la Bucureşti — niciun loc.

Pavlovici n'a venit pentru motivul foarte simplu că a pierdut trenul.

In locul lui va juca Sadowski.

CAND A INTRAT MINGIA IN PLASA, ORZA ŞI-A FACUT CRUCE

Pe peron, în aşteptarea lui Kispest. Sunt, din partea federaţiei, domnii Luchide şi Urzică. Iar în aşteptarea lui Iuhasz, venusiştii Bodola şi Orza acompaniaţi de Ianossi şi Weszter.

Subiectul conversaţiei e, desigur, matchul dela Timişoara.

Orza a marcat un goal chiar după linia de corner.

Cu largul concurs al lui Pavlovici care ieşise din poartă; pentru a căuta un trifoi cu patru foi — ca să-i poarte noroc— spunea Ianossi.

„Ce-ai spus când ai văzut că mingia intră în plasă? îl întreabă, d. Luchide.

„Mi-am făcut cruce, de mirare, răspunde sincer Orza. Dar dacă Pavlovici nu eşea din poartă nu puteam marca".

IUHASZ BATE IN LEMN PENTRUCA E... IN FORMA

Trenul a intrat masiv. Cu Iuhasz, care a coborît fericit că mai poate veni la Bucureşti.

Incă odată cât el, vine în spate Damian.

Şi Kispest, şi jucătorii unguri pentru matchul de Cupa Davis.

Oficialitatea primeşte pe oaspeţi.

„Eşti în formă Iuhasz? Intrebarea i-o punem cu interes explicabil.

„Să bat în lemn — răspunde Iuhassz căutând cu ochii o bancă de lemn — sunt în formă bună. Şi dacă a-şi fi putut juca împotriva unor adversari mai puternici atingeam azi o formă mare. Pentrucă la picior nu mai am nimic".

„Dar Spielmann?

„Spielmann nu poate veni pentrucă este concentrat. Dar dacă ar fi putut veni ar fi jucat în mod sigur în echipa naţională. E deadreptul formidabil".

DAMIAN VA JUCA MAINE CU GHETELE LUI GAIN

După aproape 1200 de kilometri de cale ferată şi un match cu U. D. R. la Reşiţa, Damian, giganticul fundaş din Baia Mare e pur şi simplu mort de oboseală.

„Am sosit dela Reşiţa obosit, am stat trei ore şi am plecat la Bucureşti, spune el".

Trebue să adăogăm că mirarea şi bucuria lui a fost atât de mare încât şi-a uitat la club... o ghiată.

Amănuntul nu e numai inedit ci foarte important. Damian are la picior numărul 44.

După toate probabilităţile va juca mâine cu ghetele lui Gain.

BOGDAN ŞI DUNAREANU In LOT

Petea are un muschi întins. In locul lui şi a lui Spielmann au fost introduşi în lotul naţional feroviarul Bogdan şi juventistul Dunăreanu.

Ei vor fi încercaţi mâine.

„Am credinţa că voi pica şi în echipa naţională alături de Baratky spunea Bogdan. Dece? Nici eu nu pot să spun dar aşa am impresia.

KISPEST ESTE INVITATUL DOMNULUI GENERAL GABRIEL MARINESCU

Cu jucătorii şi conducătorii pestani n'am putut vorbi decât la hotel.

„Federaţia română de football ne-a primit neaşteptat de bine, spune domnul Bathori, preşedintele clubului

Vreau să remarc că n'am venit pentru rezultat ci pentru a arăta un joc frumos publicului şi a da posibilitate jucătorilor români să se antreneze cât mai bine.

„Sunt emoţionat şi fericit că pot mulţumi d-lui general Gabriel Marinescu, preşedintele fe-

(Continuare in pagina 5-a)

Italia a învins Elveţia la tennis cu 6-0

Milano, 2. — Matchul amical de tennis Elveţia—Italia, disputat la Bologna, s'a soldat cu victoria netă a gazdelor, cari au învins cu 6:0.

Rezultatele tehnice:

Stefani-Fisher 7:5, 6:2, 6:2.

De Bellor-Spitzer 6:3, 6:2, 2:6, 7:5.

Cucelli-Maneff 6:2, 6:0, 6:3.

Taroni, Quintavalle - Fisher, Spotzer 6:2, 6:0, 6:4.

Cucelli, Vido-Maneff, Pfaff 6:2, 9:7, 6:1.

Echipa Poloniei, pentru matchul de Cupa Davis cu Olanda

Varşovia, 2. — Ţinând seamă de formele arătate cu ocazia matchului de tennis Polonia-România, federaţia poloneză şi-a alcătuit echipa sa în vederea întâlnirii de Cupa Davis cu Olanda, care începe Vineri în localitate.

Echipa este următoarea: Bawarowski, Hebda (la simplu şi Bawarowski-Tloczynski (la dublu).

REZERVA: Spychala.

Presa poloneză elogiază pe jucătorii români de tennis

D. ambasador Franasovici a oferit un dejun în cinstea oaspeţilor

Varşovia, 2. — Presa sportivă poloneză elogiază performanţa jucătorilor români Tănăsescu şi Schmidt, cari au apărat cu îndârjire culorile României, dovedind o clasă înaltă.

D. Franasovici, ambasadorul României a oferit oseară un dejun, la care au participat cele două echipe, organizatorii matchului şi membrii ambasadei.

Cu acest prilej, d. Franasovici a emis căpitanului echipei poloneze, d. Olchowicz, o cupă de argint, oferită de ambasadorul român pentru echipa câştigătoare.

*

Elogiile presei poloneze sunt binevenite şi ele confirmă pe deplin progresele făcute de jucătorii români. Deşi matchul s'a terminat cu victoria gazdelor cu scorul de 3 : 1 (rezultatele din ultima zi: Hebda b. Schmidt 6:3, 3:6, 6:1, 7 5, iar matchul Tănăsescu — Baworowski a fost întrerupt din cauza întunericului la poziţia: 6:1, 3:6, 4:6, 7:7, acesta ne mai contând în rezultatul final) rezultatul este în realitate 3:2, pentrucă Tănăsescu ar fi câştigat matchul cu Baworowski şi în acest caz scorul ar fi fost 3:2.

Luând în consideraţie imprejurările în care s'a disputat întâlnirea şi handicapul terenului străin, atât Tănăsescu cât şi Schmidt merită toate felicitările!

Federaţia engleză de football cere arbitri de tuşe internaţionali la matchul ROMANIA-ANGLIA

Nicio schimbare de jucători in timpul matchului

Federaţia română de football a primit în cursul zilei de eri o scrisoare din partea forului englez, care comunică câteva lucruri interesante în legătură cu matchul România—Anglia dela 24 Mai.

LANGENUS VA ARBITRA INTALNIREA

In primul rând, forul dela Londra anunţă că a acceptat ca arbitru al matchului pe belgianul Langenus.

Ştirea nu-i prea nouă, deoarece mai zilele trecute am anunţat — după „Nemzeti Sport" — că Langenus va conduce toate trei matchurile de pe continent ale englezilor.

ARBITRII DE TUŞE NEUTRI

Ceea ce constitue într'adevăr o noutate, este cererea forului englez ca la jocul de la Bucureşti arbitrii de tuşe să fie neutri şi internaţionali.

F.R.F.A. — care nu are decât să satisfacă dorinţa ilustrilor noştri adversari — va propune pe Schneider (Polonia) şi un bulgar, probabil pe Dotcheff.

STAN CULLIS

de 23 ani, centrul half al Angliei. A fost cumpărat de maiorul Buckley pentru o nimica toată în 1931 dela Ellesmere Post.

O altă condiţiune: minge conformă lui Internaţional BOARD

NICI O SCHIMBARE DE JUCATORI

Mai departe, englezii scriu federaţiei noastre că nu admit nici o schimbare de jucători în timpul jocului

Să nu fie nicio rezervă şi fiecare echipă să termine matchul în aceeaşi formaţie cu care l-au început.

MINGE REGLEMENTARA

In sfârşit, o ultimă condiţie: mingea cu care se va juca, să îndeplinească prevederile impuse de „International Board".

Adică, să aibe o circonferinţă de 28 degete, iar greutatea să numere 16 unci, adică 453,92 grame...

AVIAȚIE

Marile concursuri de modele sburătoare dela Sân-Petru (Braşov)

Pe colinele Scoalei de sbor fără motor dela Sân Petru-Braşov, s'au desfăşurat Duminică şi Luni concursurile naţionale de modele sburătoare, organizate de Aeroclubul Braşov sub auspiciile Federaţiei Aeronautice Regale a României.

S'au prezentat 136 de concurenţi, reprezentând aproape toate cele peste o sută de cercuri şi unităţi străjereşti de specialitate organizate pe întinsul ţării, aducând peste 420 de aparate, — planoare, aerodine şi diverse motoare (cauciuc, cu benzină şi aer comprimat).

Intrerupte Duminică de ploaie şi furtună, concursurile au continuat a doua zi pe o vreme splendidă. Mii de străjeri din împrejurimi se strângeau, înflorind cu şirurile lor costişa în bătia soarelui strălucitor, orânduindu-se, cu modelele sburătoare în faţă, pentru primirea d-lui ministru al aerului şi marinei, d. general adj. Paul Teodorescu, şi a d-lui comandant al Străjii Ţării, Teofil Sidorovici, cari au onorat cu prezenţa domniilor-lor, primul campionat naţional de acest gen.

REZULTATELE CONCURSURILOR

In enumerarea rezultatelor este de remarcat performanţa excelentă realizată de tânărul Oprea Petre dela Cercul Traia—C. F. R.-T. Severin, al cărui aeromodel de faza treia, planor, a realizat primul record naţional de durată. sburând cronometrat 9 minute, după care s'a pierdut nemaiputând fi urmărit.

După calculul rezultatelor technice s'a stabilit următoarele clasamente :

CAMPION NAŢIONAL DE DISTANŢA, Tileagă Ion (A. R. P. A. Bucureşti, 910 metri.

CAMPION NAŢIONAL DE DURATA, Oprea Petre (Cercul C. F. R.—Traian T. Severin) 540 sec., propus pentru omologare ca record naţional.

CAMPION NAŢIONAL, cumul de puncte pe cercuri pentru Cupa F. A. R. R., Cercul I. A. R.—Braşov 51 puncte.

CLASAMENTUL AEROMODELELOR PLANOARE

PROBA DE DURATA : *Faza I :* 1. Erhart Ludovic (I. A. R. Braşov) 146,5". 2. F. Bradup (Lic. Evanghelic Buc. 72". 3. Ion Ştefan (Cerc. C. F. R. Ing. Mereutză Buc.).

Faza II : 1. Chiriţoaia T. (Cerc. I. A. R.) 221". 2. H. Werner (I. A. R. Braşov) 170". 3. Ganea An. (I. A. R. Braşov) 152".

Faza III : 1. Oprea Petre (C. F. R. Traian T. Severin) 540". 2. Papanide Zottu (Cerc. Romeo Popescu Lic. Matei Basarab Buc.) 177". 3. Gr. Safeiniuc (Şoimii-Iaşi) 172".

PROBA DE DISTANŢA : *Faza I :* 1. Brarup F. (Lic. Evanghelic Buc.) 610 m. 2. Erh. Ludovic (I. A. R.—Braşov) 530 m. 3. Ion Ştefan (Cerc. Ing. Mereutză C. F. R. Buc.).

Faza II : Tileagă Cerc. Ing. Caranfil—ARPA—Buc.) 910 m. 2. Petre Nicolau (Cerc. I Fernic Focşani) 580 m. 3. I. Bobocel (Cerc. ARPA—Argeş) 580 m.

Faza III : 1. Văduva Gh. (Cerc. C. F. R.—Griviţa) 830 m 2. Faur Const. (I. A. R.—Braşov) 760 m. 3. Lisca Elena (I. A. R.—Braşov) 750 m.

PROBA PENTRU AVIOANE CU ELASTIC : Distanţă : *Faza I :* 1 Cosma Ladislau (Cerc. Elicea—Deva) 27". 2. Boldur Cornel (Cerc. Elicea-Deva) 11". 3. Bogdan Corbel (Cerc. I. A. R. Braşov) 8".

Faza II : 1. Cozma Ladislau (Elicea—Deva) 27". 2. I. I. Ştefan (Cerc. Ing. Mereutză) 30". 3. Boldur Cornel (Elicea-Deva 21".

Faza III : 1. Tănăsescu (Cerc. Ing. Mereutză Buc.) 61". 2. Cozma Ladislau (Elicea—Deva) 59". 3. Cozma Ladislau (Elicea—Deva) 54".

PREMIUL pentru cel mai frumos model sburător construit : Safeiuc Grigore şi Gorobieschi Vasile (Cercul Şoimii—Iaşi).

PREMIUL pentru modelul de cea mai buncă concepţie a constructorului : Tătaru I. (Cercul A. R. P. A.—Sf. Gheorghe).

PREMIUL pentru avioane cu motoare diferite : D. Lisca (I. A. R.—Braşov).

După terminarea calculelor d. c-dor Scarlat Rădulescu asistat de d. Ing. Egon Nasta, secretarul general al F. A. R. R., a distribuit premiile şi cupele câştigătorilor. Au fost opt cupe doante de Aeroclubul Braşov, 2 de Asoc. A. R. P. A. şi C. F. R., Cupa FARR plachete şi premii în bani de aproape 55.000 lei.

Ion Veliciu

PING-PONG

Campionatele naţionale de ping-pong s'au terminat la Braşov

Nicu Naumescu (Aurora-Bucureşti), campion naţional la simplu domni şi dublu mixt

Braşov, 1. — Azi s'au disputat în localitate campionatele naţionale de ping-pong — ziua a doua — în cadrul căreia s'au jucat probele individuale.

SUCCES ŞI ORGANIZARE DESAVARŞITE

Campionatul a fost organizat de Clubul sportiv Metrom din Braşov, care graţie amabilităţii şi sportivităţii conducătorului său, d. ing. Rusneac, a pus la dispoziţie toate fondurile necesare, reuşind o organizare care se ridică net peste tot ce s'a izbutit până acum în acest domeniu.

Dealtfel, d. ing. Rusneac a donat şi o cupă pentru un concurs inter-oraşe care a fost câştigată de reprezentanţii Capitalei.

Oficialitatea a fost reprezentată prin d. Alexandru, delegatul federaţiei române de ping-pong şi d. Kindler, delegatul districtului Bucureşti.

Un public numeros a ţinut să urmărească partidele şi a aplaudat din belşug pe învingători, fericit mai ales de câte ori se remarca un braşovean.

MATCHURI ADMIRABILE ŞI REZULTATE NEAŞTEPTATE

Partidele au fost în general foarte echilibrate, deci inclusiv strâns disputate şi spectaculoase aşa încât sportivii braşoveni pot fi mulţumiţi de spectacolul ce li s'a oferit.

S'au înregistrat şi câteva surprize, dintre cari cea mai importantă, este victoria lui Naumescu asupra lui Vladone. Ultimul era favoritul probei de simplu domni dar nu este surprinzător faptul că a fost învins de Naumescu — jucător la fel de bun — ci surpriza stă în maniera, în care Vladone a pierdut: trei seturi la zero cu scorurile de 21:15; 21:17 şi 21:9!!!

Toţi se aşteptau la o luptă mai strânsă. Noul campion naţional merită toate felicitările pentru felul cum a jucat.

O altă surpriză este că d-ra Angelica Adelştein, a pierdut titlul la dublu doamne.

REZULTATELE
SIMPLU DOMNI
Categ. I-a

I. Naumescu (Aurora-Bucureşti)
II. V. Vladone (V.E.C.-Cluj)
III. Cibi Erős (Sporting-Buc.)
Finala: Naumescu & Vladone 21:15; 21:17; 21:9.

Categ. II-a
I. Wieder (Ardealul-Buc.)
II. Kroll (Haggibor-Cluj)

Categoria III-a
I. Wieder (Ardealul-Bucureşti)
II. Dankó (Colping-Braşov)

DUBLU DOMNI
Categoria I-a

I. Erős-Szánto (Sporting-Buc.)
II. Spitz—Grünwald (Macaby-Oradea).

Partida dintre primul şi al doilea cuplu a fost cea mai frumoasă din întreg campionatul.

Categoria II-a

I. Kroll-Rozier (Hagibor-Cluj)
II. Wieder-Keller (Ardealul-Bucureşti).

SIMPLU DOAMNE
Categoria I-a

I. Angelica Adelstein (Aurora-Buc.).
II. Kolozsváry (Haggibor-Cluj)
III. Fehér

Categoria II-a

I. Havas-Kolozsváry (Haggibor-Cluj).
II. Goldstein (Macaby-Cluj)
III. Mathias (Colping Braşov).

Categoria III-a

I. Fehér
I... Havas
III. Mathias

DUBLU DOAMNE

I. Havas—Kolezsváry
II. Adelstein—Marcovici

DUBLU MIXT

I. Adelstein-Naumescu (Aurora-Buc.).
II. Kolozsváry-Erős (Haggibor-Sporting).

CLASAMENTUL PE ORAŞE

I. Bucureşti
II. Cluj
III. Braşov

YACHTING

Duminică s'a inaugurat, la Constanţa, noul sezon

Constanţa, 2 (prin telefon). — Duminică a avut loc deschiderea oficială a sezonului de regate la care au participat Jacht-Cluburile din Bucureşti şi Constanţa.

Au asistat d-nii: ing. N. Caranfil, fost ministru; N. Ottescu, amiral Schmidt, comandor Butaş, comandor Bardescu, Furnarachi, R. Brăescu, Dan Simionescu, cpt. Bercea, cpt. Ghezzo, etc., etc.

Alergătorii au străbătut în 3 tururi un parcurs în triunghiu. Concursul s'a desfăşurat în două serii : una dimineaţa şi a doua după amiază:

REZULTATELE

1. Fraţii Hurmuziadi (Constanţa).
2. Căp. Bercea, lt. Rigaris (Constanţa).
3. D-na şi d. Furnarachi (Bucureşti).
4. D. Dan Simionescu (Bucureşti).
5. Lt. Ladico, lt. Grigoriu (Constanţa).
6. D. R. Brăescu (Bucureşti).

II

1. Cpt. Bercea, lt. Rigaris (Constanţa).
2. Fraţii Hurmuziadi (Constanţa).
3. D-na şi d. Furnarachi (Bucureşti).
4. D. Dan Simionescu, (Bucureşti).
5. D. R. Brăescu (Bucureşti).
6. Lt. Ladico, lt. Grigoriu (Constanţa).

CLASAMENTUL

Jacht Club Constanţa, 25 puncte.
Jacht Club Bucureşti, 17 puncte.
Arbitrii au fost d-nii cpt. Ghezzo şi lt. Zamfir.

HAND-BALL

Braşovul a învins Lugoj

Braşov 1. — Azi s'a disputat în localitate matchul de handball dintre reprezentativele Lugojului şi Braşovului.

După un joc foarte spectaculos, gazdele au învins cu 14 : 3 (8 : 2).

In deschidere echipa Municipiului Braşov a terminat la egalitate cu echipa secundă a Braşovului : 5 : 5 (4:3).

SPECTACOLE

Teatre

OPERA ROMANA: Carmen.

TEATRUL NAŢIONAL: Premieră: Fata lui Iorio.

STUDIO NAŢIONAL: O femee îndrăcită.

TEATRUL REGINA MARIA : Flagrant delict.

TEATRUL MUNCA şi VOE BUNA: Volpone.

TEATRUL COMOEDIA: Relache.

Cinematografe

ARO : Hélène Willfuhr şi jurnal Fox.
SCALA : Triunghiul, jurnal şi complectare.
CAPITOL: Oameni de mâine şi jurnal Metro.
CARLTON: Dineu la Ritz, jurnal Fox şi completare O. N. C.
TRIANON : Intre glorie şi dragoste.
A. R. P. A.: Vulturul Negru.
SELECT : Serge Panine.
SAVOY: Trei camarazi şi O familie trăznită.
FEMINA: Viaţa furată.
REGAL: „Bestia umană" cu Simone Simon. Jean Gabin, Jurnal şi completare
PALAS BULEVARD: Omul cu masca(Mascatul), operă complectă şi jurnal românesc.
ROXY: Drama din Shanghai, jurnal şi completare.
FORUM: Jurnalul unei Impătese şi Dejun în doi.
CORSO: Adevărul îndrăcit, Ultimul gangster şi trupa de Ruso-Tigano „Kastior".
ELYSEE: Alexandru Newsky.
OMNIA: Stăpânul junglei, operă complectă.
RIALTO: Romanţă Argentineană şi Anne Marie.
BIZANTIN: Mâinile lui Orlac, Fraţii Ritz sportivi şi Revista „E dată dracului".
NISSA: Vreau să mă mărit şi Atenţie d-le profesor.
AIDA: Gibraltar şi Stan şi Bran alpinişti.
AMERICAN: Serenada primăverii şi Trader Horn.
BARCELONA: Domnişoara vedetă Răzbunarea zeului Siva şi trupa de reviste.
COTROCENI: Alaska şi O familie trăznită.
CARMEN: Submarinul D I şi Dragoste cu năbădăi.
DICHIU: Prinţesa Tarakanova şi Neapole sub sărutul focului.
DACIA: Valsul Nemuritor şi Baroana şi valetul ei.
DIANA : Corsarul şi Banda celor şapte
EDISON: Dubla existenţă a d-rului Cliterhouse, Leopardul Suzanei şi trupa Nae Simionescu.
FRANCLIN: Ne-am cunoscut în luna Mai şi Frou-Frou.
FLORIDA: Olimpiada şi Adevărul îndrăcit.
GLORIA: Gunga Din şi Călăreţii veseli cu Fraţii Ritz.
GRAND : Paramata şi o aventură în Manhatan.
ILEANA: Zoro, operă complectă şi complectare. In ritm de jazz.
IZBANDA: Serenada Primăverii şi Toată lumea cântă.
LIA: Atac în Mediterana şi Uliţa durerii.
LUCIFER: Oameni cari înfruntă moartea, Valea giganţilor şi jurnal O. N. C.
MILANO: Cei trei camarazi şi Femei condamnate.
MARCONI: Strada iubirii, Eva, jurnal şi trupa de reviste M. Nedeianu.
MARNA: Citadela, Colivia de aur şi trupa de reviste Titi Mihăilescu.
MODEL: Oameni şi flare şi Magda.
NONI : Nopţile albe în Petrograd şi Prima noapte.
NERO: Valsul nemuritor şi Strada amintirilor.
ODEON: S. O. S. Tanger şi Oglinda vieţii.
PACHE: Alarmă în India (Sabu) şi Băeţi în uniformă.
PARIS: Legiunea de onoare şi Ce ştii tu ce-i soacra mea.
PAX: Tragedia unei generaţii, Fraţii Marx, O noapte la Operă şi complectare.
RAHOVA: Serenada primăverii şi Trader Horn.
REX: Shirley salvează America şi Evadatul din Insula dracului.
TOMIS: Aventuriera şi O crimă pe ring.
TRIUMPH: Seniorita şi Sfidătorii aerului.
UNIREA: Dincolo de civilizaţie şi Totul pentru tine.
UNIC: Atac în Mediterană şi Uliţa Durerii.
VOLGA: Uliţa durerii şi Olimpiada II-a.
MODEL: Rivalii şi Tarzan, eroul eroul junglei.
VOLTA BUZEŞTI: La răspântie, Cabotinii şi revistă.
VENUS: Femei în lanţuri, Şobolanul şi Funeraliile I. P. S. S. Patriarhul Miron Cristea.

Football Football Football Football Football Football Football Football

Aceleași nume vechi în lotul național

Ultima etapă de campionat — etapa selecționării — n'a adus nimic nou în cercul, care amenință să devină vicios, al echipei naționale. Și de data aceasta ca și acum un an sau doi sau patru, lotul din care va fi formată echipa națională pentru matchul dela 7 Maiu, cuprinde aproape aceleași nume vechi.

Pentru apărarea culorilor naționale contra jugoslavilor, federația de football a chemat din nou pe cei cari le-au apărat de atâtea ori.

Majoritatea jucătorilor convocați la București pentru partidele de azi și mâine au zeci de matchuri internaționale, în picioare.

Sunt cei pe cari îi cunoaștem de foarte mult timp. Etapa aceasta agitată a completat lotul principial cu câțiva internaționali, cari au dovedit din nou o formă bună.

Această sonoritate puternică dar veche a lotului național a făcut de mult timp ca forurile federale să fie acuzate de lipsă de curaj.

Politica conservatoare a principiului sigur: utilizarea numai a jucătorilor încercați în matchuri tari, este, desigur, bună pentru prezentul match internațional. Este însă prea puțin recomandabilă pentru viitorul echipei naționale.

Formula laconică și cuprinzătoare: ce va fi echipa națională, când vechii internaționali nu vor mai face sport decât ca antrenori sau spectatori — formulă care rezumă o serie de argumente foarte raționale, este prea cunoscută pentru a mai discuta toate aspectele situației.

Decât că lucrurile nu sunt atât de simple cum par la cea dintâi vedere. Faptul acesta suficient de trist, că federația de football recurge la serviciile aceloraşi vechi jucători internaționali, nu poate fi interpretat ca provenit dintr'o totală — și aproape patologică — lipsă de curaj al răspunderii.

Este, desigur, și o chestie de absență a curajului, dar nu în măsura, pe care o reclamă acuzatorii.

Pentrucă această sonoritate mereu aceeași nu este realizată din numai vina federației.

Vina cea mai mare este a jucătorilor.

Sunt ani întregi decând în footballul nostru n'a mai apărut nici un jucător de clasă excepțională.

Și ceea ce este semnificativ e faptul că această „secetă" a început odată cu o perioadă, care — cu totul contrar — ar fi trebuit să fie foarte fertilă în această direcție.

Intr'adevăr, odată cu înființarea diviziei naționale, salariile jucătorilor de football au devenit suficient de mari pentruca unii din ei — și nu cei mai puțini — să se ocupe numai de football.

Pentru ca un jucător să devină un element de clasă mare el are neapărată nevoe de talent și timp, pe care să-l consacre aproape totalul jocului de football.

Au apărut suficient de mulți jucători talentați și n'au făcut nimic altceva decât football.

Și totuși, azi joacă în echipa națională aceiași jucători dinainte de înființarea diviziei naționale

Sunt simpli jucători de club, cari au șase și șapte mii de lei salariu lunar. Vogl avea 3.500 lei, ocupa un serviciu de mare răspundere. Și ca el au fost alții.

Ce jucător tânăr poate egala clasa „vedetelor bătrâne" cari joacă azi din nou în echipa națională, — chiar dacă este păstrată corespondența de vârstă ?

Explicația nu este atât de complexă. Coincidența poate fi paradoxală dar nu inexplicabilă.

Deși au condiții de activitate mult mai prielnice și nu posedă un talent inferior, jucătorii tineri nu s'au putut ridica până la valoarea celor dinaintea lor pentru că sunt complet lipsiți de ambiția desinteresată de a ajunge jucători mari.

Poate pentrucă obțin salarii mari când încă nu au atins un standard tehnic de valoare. Poate sunt alte cauze. Ceiace este însă simplu, simplu de tot, de observat e această absență regretabilă a dorinței desinteresate de parvenire.

Incă odată, „veșnica" problemă a echipei naționale ne arată că trebue să preferăm jucătorii cu voință și conștiincioși talentelor ușuratice, cari nu pot rămâne decât talente.

Petre Steinbach

C.C.N. a judecat și respins contestația U.D.R.-ului la jocul cu Amefa

Comisiunea campionatului național a judecat aseară protestul introdus de gruparea U. D. R. la jocul disputat la Arad cu Amefa la 16 Aprilie și câștigat de arădeni cu severul scor de 4 : 0.

Delegatul reșițenilor a pledat contestația pe temeiurile articolelor 222, 261 și 111.

Comisiunea, după ce a ascultat ambele părți, și după o deliberare relativ scurtă s'a pronunțat.

Se respinge apelul grupării U. D. R. la jocul cu Amefa din 16 Aprilie 1939 și se omologhează matchul cu rezultatul de pe teren, 4 : 0 în favoarea Amefei.

Arbitrii matchurilor divizionare A și B de Duminică 7 și Miercuri 10 Mai

GRUPA DE NORD

GALAȚI

D.V.A.-Mihai Viteazul, arbitru d. E. Freud (București).

TIGHINA

Traian-H.L.A., arbitru d. Vladovici (Chișinău).

IAȘI

Victoria C.F.R.-Dragoș Vodă, arbitru d. Timur Gh. (Rădăuți).

CHIȘINAU

Sporting-Gloria C.F.R., arbitru d. Ultimescu (Iași).

GRUPA DE SUD

PLOEȘTI

Prahova-Telefon Club, arbitru d. Manole Vlahu (Brăila).

BRAILA

Franco-Română—Macaby, arbitru d. Tănăsescu (București).

BUCUREȘTI

Unirea Tricolor-Dacia Unirea, arbitru d. Alexandriu Șt. (București).

Mociornița Colțea-A. S. Constanța arbitru d. Popescu Panait (Ploești).

GRUPA DE NORD

CLUJ

Universitatea-Monopol, arbitru d. Olteanu (Oradea).

SIBIU

S.G.S.-Industria sârmei, arbitru d. Cosma (Deva).

SATU MARE

Olimpia-Tricolor, arbitru d. Negrea (Oradea).

GRUPA DE SUD

CRAIOVA

Craiovan-C.A.M.T., arbitru d. Crețu Aurel (București).

LUGOJ

Vulturii Textila-Jiul, arbitru d. Riter (Timișoara).

CUPA UNIREA

ORADEA

Oradea-Sibiu, arbitru d. Soran Augustin.

CERNAUȚI

Cernăuți-București, arbitru d. Tase Petropopescu (Crernăuți).

BUCUREȘTI

Sportul Studențesc-Gloria, arbitru d. dr. Stanciu (Cluj).

Venus-Juventus, arbitru d. A. Mureșan (Cluj).

BAIA MARE

F. C. Carpați-Chinezul, arbitru d. Russu G. (Cluj).

TIMIȘOARA

Ripensia-U.D.R., arbitru d. Tică Iliescu (București).

ARAD

A.M.E.F.A.-Rapid, arbitru d. T. Moraru (Oradea).

CLUJ

Victoria-Tricolor C.F.P.V., arbitru d. Gh. Bușa.

GRUPA DE NORD

CHIȘINAU

Mihai Viteazul-Sporting, arbitru d. Fianu (Botoșani).

GALAȚI

Gloria C.F.R.-Victoria C.F.R., arbitru d. V. Vartolomeu (Constanța).

CERNAUȚI

Dragoș Vodă-Traian, arbitru d. Irimescu (Iași).

IAȘI

Textila-D.V.A., arbitru d. Vasiliu (Cernăuți).

GRUPA DE SUD

CONSTANȚA

A.S.C—Franco-Română, arbitru d. Cruțescu (București).

BRAILA

Dacia Unirea-Telefon Club, arbitru d. Ionescu Țope (Ploești).

PLOEȘTI

Prahova-Turda, arbitru d. E. Kroner (București).

GRUPA DE NORD

CAMPIA TURZII

Industria sârmei-Stăruința, arbitru d. Raab (Cluj).

CAREI

Victoria-Universitatea, arbitru d. Soran (Oradea).

SIBIU

S.S.G.-Mureșul, arbitru d. Petrio (Simeria).

TG. MUREȘ

Monopol-Crișana, arbitru dr. Ciurel (Cluj).

GRUPA DE SUD

CRAIOVA

Rovine Griviția-Minerul, arbitru d. Ceaureanu (București).

SIMERIA

C.F.R.-C.A.M.T., arbitru d. Palfy (Arad).

La Oradea

VICTORIA și C. A. O. au terminat la egalitate

Pop III se dovedește net superior lui Iuhasz ca mijlocaș centru

Oradea, 1 (prin telefon).— *Orașul nostru a găzduit azi după amiază matchul amical dintre Victoria din Cluj și C. A. O.*

După un joc admirabil din toate punctele de vedere adversarii au terminat la egalitate. La pauză clujenii conduceau cu 1:0.

VICTORIA A JUCAT FRUMOS

Dela începutul matchului C. A. O. atacă insistent, remarcându-se în special tânărul Schertz, care distribue baloane admirabile. Victoria — ca de obicei — se pune greu pe picioare, dară odată încălzită, începe să domine categoric. Apărarea orădeană rezistă greu și în minutul 16 Cornea trage de aproape, puternic, pe lângă portar și înscrie.

Victoria încurajată de succes joacă foarte frumos, foarte spectaculos, dar nu mai poate înscrie nimic până la pauză.

La reluare, jocul păstrează același aspect și în minutul 61 Bocor înscrie al doilea goal al Victoriei dintr'o centrare a lui Ioniță.

REVENIREA C.A.O.-ULUI

Gazdele surprinse de rezultat atacă și ele furibund și în minutul 67 Geczö centrează și Halaty reia în goal. Dominarea orădeană continuă în notă. Cu două minute înainte de sfârșit același Halaty înscrie transformând puternic o passă a lui Schertz.

Victoria atacă și ea acum dar nu mai poate obține decât 3 cornere până la sfârșitul matchului.

POP MAI BUN DECAT JUHASZ

In jocul de azi spectatorii orădeni au avut o mare surpriză : Juhasz, cel mai bun

POP II

jucător orădean, a fost întrecut cu mult de mijlocașul centru al Victoriei tânărul Vasile Pop. Socotim că s'a făcut o mare greșeală că victoristul nu a fost chemat la București pentru a putea fi văzut căci este într'adevăr în formă foarte bună.

S'au mai remarcat dela Victoria Felecan I, Cornea și mai ales juniorul Marian un nou mare talent clujean.

Dela C. A. O. doar Șarkady, Pop Al. și Schertz și-au depășit partenerii.

ECHIPELE

Victoria : Sepci — Chendrean, Felecan I — Pal, Pop, Nistor — Cornea, Szantay, Bocor, Marian, Ioniță.

C. A. O. : Török—Sarkady. Ujváry — Krauss, Juhasz, Borbil — Geczö, Pop Al., Schertz, Guttmann, Halaty.

Cluburile Gradjanski și Hajduk nu vor să dea jucători, pentru echipa națională a JUGOSLAVIEI. care joacă Duminică la BUCUREȘTI

„Nemzeti Sport" sosit eri în Capitală publică o știre senzațională a corespondentului său din Belgrad.

Reproducem aci în întregime relatările corespondentului ziarului pestan.

„Echipele Gradjanski și HASK din Zagreb, precum și Hajduk din Split au luat hotărîrea ca să nu mai participe la toamnă în campionatul Jugoslaviei. Aceste formații împreună cu altele, ar urma să formeze o ligă separată, „Liga Croată" care sub auspiciile unei federații autonome (Federația Croată), ar disputa un campionat separat de acela iugoslav.

Federația iugoslavă pentru a evita această separație, a convocat o adunare generală extraordinară pentru 24 Mai la Belgrad.

Cercurile sportive din Zagreb socotesc însă această măsură ca tardivă, și au decis să nu mai participe la această adunare generală.

Acțiunea cluburilor croate a creat o situație extrem de dificilă căpitanului federal al federației de football, pentrucă echipa națională a Jugoslaviei va trebui să susțină trei matchuri internaționale în cursul lunilor Mai și Iunie. Pentru aceste matchuri, cluburile Gradjanski, HASK și Hajduk nu vor să dea niciun jucător. Cu toate acestea echipa Jugoslaviei, care joacă Duminică la București împotriva României, a fost formată, și ea cuprinde nu mai puțin de 8 jucători croați: patru dela Gradjanski și patru dela Hajduk".

După cum se vede, se pare că în sânul federației iugoslave nu este tocmai totul în regulă. Va avea acest fapt repercusiuni asupra întâlnirii dela București?

Rămâne de văzut

Oferta cehului PREISSLER va fi supusă comisiei tehnice a Rapidului

Am anunțat că F. C. Rapid a primit o ofertă din partea unui jucător ceh, numit Jaroslav Preisler, care vrea să se angajeze în București.

Feroviarii nu au răspuns acestei oferte și nu-i vor răspunde decât după ce se va pronunța comisia technică a bucureștenilor.

Football Football Football Football Football Football Football

A.S.C.A.M. și VERGU au progresat în clasament

FORMAȚII:

A.S.C.A.M.: Lazăr Dumitru, Suciu C., Dima Mircea, Andrei Ballu, Constantinescu M., Pavel Vasile, Stoian I., Mitran Paraschiv, Stecoza P., Matache A., Niculescu M.

A.C.S.A.: Ionescu M., Popescu P., Bădescu N., Constantinescu St., Schmelzer A., Iamandi T., Zane T., Constantinescu, Genu, Lutescu.

Disputa dintre A.S.C.A.M. și A. C. S. A. care a avut loc Luni pe terenul Belvedere a dat loc la un spectacol interesant.

Echipa dela Regie dornică să câștige a demonstrat o vervă de joc îndrăcită și prima parte de joc mai categoric. In special în prima parte de joc când a fost de departe superioară.

Adversarul masat în poartă s'a apărat eroic și dacă scorul nu a luat proporții. aceasta se datorește norocului.

Dela început verzii ataca viguros derutând adversarul printr'un joc iute. Se trage la poartă din toate pozițiile Animatorul este Stoian care din nou pornit în trombă își lasă adversarii pe drum și trage extrem de puternic, Ionescu nu poate reține. Se produce învălmășeală la poartă iar Niculescu deschide scorul de aproape. Nu trec de cât câteva minute și Matache trage și el puternic la poartă iar Stoian urmărind ridică scorul. S'ar părea ca A.C.S.A. pierde la scor. Dar cu toate eforturile depuse A.S.C.A.M.-ul numai poate majora scorul deși ar fi meritat cu cel puțin 2 goaluri mai mult.

Repriza a doua a fost ceva mai echilibrată. Dar și în această repriză zeița norocului și-a spus cuvântul. In general jocul a fost frumos și a dat câștig de cauză aceluia care într'adevăr a jucat mai bine. A.S.C.A.M.-ul mai are un cuvânt de spus în acest campionat. S'au remarcat dela A.S.C.A.M. Lazăr care a blocat precis tot ce i s'a tras. Perechea de fundași Dima-Suciu la înălțimea împrejurării. Dintre halfi Andrei Bela cel mai bun, în ordine Pavel și Constantinescu. Dintre înaintași Stoian excelent, Kivu bun, iar Matache în plin progres.

Dela A.C.S.A. a plăcut Ionescu, Popescu și Diamandi. Fane Constantinescu brutal.

Vergu 2
Lupeasca 0

Pe terenul dela „Ghencea" a avut loc Luni după amiază întâlnirea oficială dintre susnumitele grupări.

După cum era și de așteptat „Lupeasca" a cedat în fața Vergului cu toate duritățile de care au abuzat în decursul matchului.

Matchul este început de „Vergu" care în primele minute reușește să ia avantajul prin goalul marcat de Ștefănescu (Farina), din passa primită dela Dudaș. A fost un goal de toată frumusețea, ce a ridicat moralul echipei negri-albaștri.

Cu toate că „Vergu" joacă contra vântului reușește să pună în dificultate poarta lui Bangă.

Astfel în minutul 20 al primei reprize același Ștefănescu, marchează al doilea goal al echipei sale din centrare primită dela Călinescu, stabilind astfel rezultatul final al matchului.

Demoraliza de cele 2 goaluri primite, „Lupeasca" începe să caute picioarele adversarilor, astfel că jocul, este întrerupt, deseori de arbitru care a sancționat prompt și conștiincios, toate abuzurile alb-negrilor.

In repriza secundă „Lupeasca" atacă insistent dar nu reușește să pericliteze avantajul „Vergului" lovindu-se regulat de apărarea imediată în care s'au relevat: Ciucu, Alexandrescu, Gogu Marin și Vintilescu Eugen.

Către sfârșit „Vergu" contraatacă și periclitează din nou buturile suburbanilor.

In minutul 85 Gogu Marin, marchează dintr'o lovitură liberă dela 25 m. dar goalul nu este acordat de arbitru.

S'au remarcat dela „Vergu" întreaga echipă în special apărarea.

Dela „Lupeasca" portarul Bângă și fundașul Florescu.

VERGU: Ciucu, Alexandrescu, Condeescu, Hristu, Gogu Marin, Vintilescu, Georgescu, Călinescu, Ștefănescu, Dudaș, Ionasiu.

LUPEASCA: Bângă, Topârlea, Florescu, Georgescu, Diaconescu, onescu, Nițescu, Niță, Ludovic, Ursu, Ștefănescu.

In urma acestor matchuri clasamentul categoriei I-a, seria B se prezintă astfel:

CLASAMENTUL CATEG. I-a Seria B

Leonida	14	10	2	2	34:14	22
A.G.E.R.	14	9	3	2	35:17	21
Adesgo	12	8	1	3	35:11	17
A.S.C.A.M.	12	7	2	3	21:20	16
Vergu	12	6	1	5	33:21	13
Militari	13	5	2	6	27:29	12
A.C.S.A.	13	5	2	6	34:22	12
Av. Sportiv	13	2	2	9	14:37	6
Pebe	12	2	1	9	12:39	5
Lupeasca	13	1	2	10	8:43	4

In Cupa „V. V. Tillea"

Reprezentativa de juniori a Capitalei întâlnește mâine selecționata Târgoviștei

Mâine după amiază reprezentativa districtului Târgoviște se deplasează în Capitală unde va da replica juniorilor bucureșteni, în cadrul cupei „V. V. Tillea".

Conducătorii districtului București mulțumiți de modul cum s'au comportat juniorii în matchul de Duminecă dela Ploești au hotărît să mențină aceeaș formație pentru matchul de mâine.

Cu această echipă bucureștenii au mari șanse să elimine din competiție și selecționata Târgoviște.

Giurgiu va avea un stadion municipal de proporții excepționale

Se știe că principala cauză a situației mizere, în care se află sportul din Giurgiu, este lipsa unui stadion.

Această lacună a orașului va fi împlinită în curând.

D. rezident regal, profesor Alexianu a prevăzut în bugetul ținutului suma de un milion și jumătate de lei destinată construirii unui stadion municipal pentru toate sporturile — și în special footballul — în orașul Giurgiu.

Sportivii din acest oraș trebue să fie recunoscători pentrucă numai datorită acestui stadion mișcarea sportivă poate ieși din anonimatul, în care își duce existența.

Construcția noului stadion va începe foarte curând.

Din lumea cluburilor mici

● A. S. DISTRIBUȚIA este singura echipă din campionatul districtual care a câștigat toate jocurile, având un goallaverage de 68:8.

● ARSENAL a stabilit Duminică scorul zilei, surclasând pe Dâmbovița cu 11-0.

● LEONIDA a luat conducerea în clasamentul categoriei I-a seria B, în urma drawului obținut de Avântul Sportiv în fața A.G.E.R.-ului.

● SILE IORDACHESCU fiind concentrat, echipa A.G.E.R. a avut mult de suferit în matchul cu Avântul sportiv.

Astfel se explică drawul obținut.

● STANESCU VALENTIN, portarul reprezentativei de juniori a Bucureștilor, a apărat excelent în matchul dela Ploești.

● TAKE, echipierul Biruinței, va reintra după o îndelungată absență în matchul cu Cartea Românească.

● BOBLEA, TANASESCU și STAN au fost cei mai buni oameni ai C.F.R.B.T.-ului ,în matchul cu Sportul Muncitoresc.

● A FOST NEVOE ca fundașul Enescu Al. să treacă centru și să înscrie două puncte, pentru ca Comro să poată termina la egalitate cu Vulturii Carpaților.

● BIBI IORDACHESCU, excelentul jucător al Pebe-ului, va semna pentru o grupare din divizia B.

● NELU BLUMER, excelentul atacant al A. S. Distribuției, a marcat în acest sezon 25 de goaluri.

Tot el este și goalgeterul echipei.

● JUNIORII Dâmboviței au învins pe cei ai echipei Adesgo cu 3—1.

Cel mai bun jucător al Dâmboviței a fost Gică Bențu.

● *MATCHUL* de deschidere la partida România—Kispest va fi furnizat de juniorii echipelor Turda și Unirea Tricolor cari se întâlnesc în match oficial.

CAMPIONATUL districtual nu programează pentru Duminică decât jocuri de categoria I-a. Toate acestea se vor disputa dimineața.

● *DAMBOVIȚA* duce tratative să revină la vechiul nume A. S. I. B.

● *TAKE echipierul Biruinței se află de 3 săptămâni bolnav, neputând apăra nici în matchul de mâine culorile clubului său.*

Craiovan a învins Muncitorii cu 7-2

Craiova, 2 (prin telefon).— Eri s'a disputat în localitate matchul amical dintre Craiovan și echipa districtuală Muncitorii.

Au asistat circa 800 spectatori și advesarii au practicat un joc frumos.

Craiovan a învins cu 7:2 (3:0) prin punctele înscrise de Setmicek (min. 60), Iassinsky (26), Szabo (30), Walter (53), Ciocâlteu (68) și Brașoveanu (75 și 80). Pentru învinși au înscris Gore (50) și Nicu (66).

Joi: Cupa Juniorilor Duminică: Cupa Unirea

București : București—Târgoviște.

Constanța : Constanța — Galați.

Duminică 7 Mai

CUPA UNIREA

Cernăuți : Cernăuți—București, arb. Tasse Protopopescu ; barem : 15.000 lei.

Oradea : Oradea—Sibiu, arb. Soran ; barem : 11.000 lei.

Campionatul juniorilor districtuali

A.S.C.A.M. (jun.) 8
A.C.S.A. (jun.) 1

Formații :

A. S. C. A. M.: Bordeanu, Mircea, Vosca, Constantinescu, Ionescu, Ionescu, Ghețan, Papadimulis, Mateescu, Rădulescu C., Păunescu V

A. C. S. A.: Melciom-Negoescu, Andreescu, Storca, Mirea, Moisescu, Chirovici, Debu, Bente-Andreescu

A. S. C. A. M.-ul cu o echipă mai bine pusă la punct a câștigat categoric. Cel mai bun om din 22 Rădulescu (A. S. C. A. M.). Au marcat pentru A. S. C. A. M. Rădulie (5). Păunescu, Mateescu și Ionescu, iar pentru A. C. S. A. Andreescu

Lupeasca (jun.) 3
Vergu (jun.) 1

In match de deschidere la partida primelor garnituri, a avut loc jocul dintre speranțele susnumitelor garnituri.

Jucând indolent „Vergu" a cedat un match pe care putea să-l câștige la un scor categoric.

Această înfrângere se datorește în cea mai mare parte lui Dicu care a ratat 2 penalturi, pe care le-a tras în brațele portarului.

Au marcat: Mănescu (2) și Țecu II, pentru Lupeasca și Dicu dela „Vergu".

A arbitrat d. Samoilescu (Turda) excelent.

Campionatul Diviziei naționale

Olimpia 5
Mociornița 1

Mociornița, care la început se credea victimă sigură, a jucat contra Olympiei cu un avânt de nedescris. Timpul ploios a ajutat în oarecare măsură la buna desfășurare a jocului făcând terenul cel mai bun. Mociornița la început presează prima jumătate a reprizei și reușește să înscrie un goal prin Popescu. Olympia își revine simțitor și pune stăpânire pe joc. Crăciunescu are ocazie și înscrie imparabil egalând situația. Tot el, după o frumoasă cursă pe tușe mai înscrie un goal asigurând avantajul de 2—1 la repriză pentru echipa sa. La reluare, alb-negrii domină cu autoritate și Niculescu II înscrie de trei ori stabilind scorul final de 5—1 rezultat cu care s'a terminat partida. Era și timpul deoarece ploaia... se înteție.

Olympia a avut cei mai buni oameni în Stănescu Valentin, cel mai bun din 22, Arsici, Catană și Ionescu Ciupi. Sandu, Mandi și Păunescu s'au remarcat dela învinși.

D. Marin Plăeșu a condus formațiile :

OLYMPIA : Stănescu Valentin. Arsici, Catană, Pompi, Ionescu Ciupi, Ionescu Mustață, Crăciunescu, Stănescu II, Niculescu II, Sandu, Copetz.

MOCIORNIȚA : Ionescu Stelian, Mandi, Păunescu. Ionescu, Dumitrescu, Kircorian, Ruse, Popescu, Sandu Stelian, Hirsch, Lupu.

Sp. Studențesc 1
Luceafărul 1

Matchul de deschidere la partida Chinezul-Macaby a fost furnizat de juniorii echipelor Sportul Studențesc și Luceafărul, cari s'au întâlnit în match oficial. După un joc frumos în care studenții au fost urmăriți de ghinion, matchul s'a terminat la egalitate.

Studenții au egalat în ultima secundă prin Ungureanu.

CLASAMENTUL JUNIORILOR DIVIZIEI NAȚIONALE

Venus	14	12	1	1	45:11	25
Sp. Student	16	10	4	2	46:21	24
Olympia	15	8	5	2	39:24	21
U. Tricolor	14	9	2	3	40:13	20
Turda	15	7	5	3	47:24	19
Juventus	15	5	3	7	29:29	13
Macaby	15	5	1	9	28:49	11
Luceafărul	15	2	4	9	24:38	8
F. C. Rapid	14	3	1	10	20:33	7
Mociornița	15	0	0	15	13:89	0

SPORT ȘCOLAR

CLASA V-A LIC. IND. CONST. CIV. EDIL. — LICEUL MIHAI VITEAZU 8—1 (6—0)

In prima repriză, învingătorii au marcat de 6 ori prin Stoicescu, Colea (3), Scărlătescu și Georgescu. In partea doua a jocului „Constructorii" au marcat numai de 2 ori prin Cazacu și Scărlătescu, pentru învinși marcând Botezatu.

Cei mai buni jucători de pe teren au fost : Petre, Scărlătescu, Colea, Georgescu, Botezatu și Velciu.

FORMAȚIILE

LIC. IND. CONSTR. CIV. EDIL. Marin, Jelea, Ghercu, Rădulescu, Petre, Dincă, Cazacu, Scărlătescu, Colea, Stoicescu, Georgescu.

LIC. MIHAI VITEAZU : Simionescu, Picu, Velciu, Popescu Oct., Golea, Caludi, Nicola, Sorescu, Botezatu, Popescu S., Marinescu.

LIC. ST. O. IOSIF CL. V — ȘC. NORMALA CL. IV ȘI V 4—1 (2—0)

Odorheiu, 1 Mai. — In localitate s'a disputat matchul de football între reprezentativa cl. V a liceului St. O. Iosif din localitate și reprezentativa Cl. IV și V a Școalei normale din I. G. Duca (Cristur).

La fluerul arbitrului echipele au aliniat următoarele formații :

Sc. Normală : Năsărău; Ghedeon, Corfariu; Marinescu, Kovacs, Zichil; Parnia, Zeddy, Andreescu, Nuțulescu, Mureșanu.

Lic. St. O. Iosif : Stoicescu; Stoian I, Stănoiu; Stoian II, Schmidt, Elefteriadis ; Hâlmu, Garcea, Georgescu, Bârsan, Adorian.

Au marcat pentru învingători: Bârsan min. 30, Garcea min. 42, Georgescu (2) min. 61 și 73, iar de la învinși Corfariu min. 94 (nouăzeci și patru) din ofside.

S'au remarcat de la învingători: Bârsan, Adorian, Georgescu și Stoicescu iar dela învinși: Năsărau, Corfariu, Kovacs, Andreescu și Mureșanu.

A arbitrat d. prof. Ion. Limbeanu.

CL. IV — CL. V, LICEUL GRECESC, 6—2

Pe terenul Pantelimon s'a disputat matchul între clasele IV-V, ale Liceului grecesc. Intâlnirea s'a terminat cu scorul de 6—2 pentru cl. IV.

FORMAȚIILE:

Cl. IV : Apostolu, Avrandis, Dislianidis; Simen, Spalia, Socrati; Kiriakidis, Paticu, Zordumis, Take și Macris.

Cl. V: Leonidas, Krikakis, Djabicos; Miciu, Tapaiani, Caînoglu, Benecas, Papadopol, Raret, Titendos și Lazaridis.

Biruința-Arsenal 2-1

„Biruința", cu o echipă întărită cu câteva noui achiziții, a dispus eri după amiază pe arenă proprie de Arsenal, cu scorul de 2—1 (1—0). Partida a fost extrem de disputată și abundentă în faze frumoase, mulțumind pe deplin cele câteva sute de spectatori.

In prima repriză, în urma unei combinații Dumitrescu-Popa-Stoenescu, ultimul introduce mingea în poarta goală, cu capul. 1—0 pentru Biruința.

Biruința nu mai realizează nimic în ultima secundă din cauza ineficacității atacului unde Bratu strică tot ceeace crează ceilalți colegi. După câteva face frumoase de dominare. Arsanl reușește să egaleze cu concursul fundașului Enescu (B.). In ultimele 10 minute Biruința revine și marchează puctul victorios prin Penki. S'au remarcat: Calciu, Enescu și Dumitrescu dela Biruința; Covacs, Eracle și Munteanu dela Arsenla. Inexplicabil de slab Bratu (Biruința).

Football Football Football Football

Kispest a sosit la Bucureşti

Modificări de ultimă oră în echipele naţionale pentru matchurile de azi şi mâine

(Urmare din pagina I-a)

Echipa Kispest aseară la sosire în gara de Nord.

deraţiei pentru invitaţia ce ne-a făcut-o.

Stăm la Bucureşti ca musafiri pe cheltuiala d-sale.

Ştirea aceasta va produce în Ungaria o impresie formidabilă".

PACHETELE DIN CAMERILE JUCATORILOR

Jucătorii sunt mai mult sau mai puţin osobiţi. S'au urcat imediat în camerile lor. I-am urmat şi i-am găsit pe toţi în camera lui Deri. Fiecare ţinea în mâini câte o cutie de bomboane surpriză pregătită de preşedintele federaţiei.

„Nu mai ştim ce să credem de primirea aceasta spunea Déri, căpitanul echipei.

Despre joc? Rezultatul nu ne interesează. Suntem o echipă tânără şi ceia ce vrem să facem este doar un joc frumos".

Şi... iată ce spun cei mai tineri din această echipă tânără. Portarul Baldizsar, are 20 de ani, a fost cel mai bun om al echipei în matchul cu Ferencvaros şi în momentul de faţă e una din speranţele doctorului Dietz.

„Nu cunosc jucătorii români dar după anumite rezultate şi svonuri cred că voi munci mult şi poate fără prea mult folos. Pentrucă am auzit că aveţi nişte shoatueri extraordinari".

Cel mai tânăr dintre toţi este mijlocaşul centru Zalay — eroul recentului match contra lui Phoebus.

„Primul meu drum în Romînia a fost atât de frumos! Şi de aceea a-şi voi să las o impresie cât mai frumoasă şi eu".

Ştiri şi convocări

SAMBATA şi Duminică în cadrul campionatului ceh s'au înregistrat următoarele rezultate :

Slavia — Pardubice 3:0 (2:0)
Sparta — Bata 4:3 (1:1)
Pardubice — Liben 2:0 (1:0).

*

SLAVIA din Praga a jucat Luni la Viena cu Rapid.

Vienezii au câştigat cu 4:3 (2:3).o

*

Următorii jucători juniori cari au fost selecţionaţi în echipa Capitalei, sunt rugaţi a se prezenta astăzi Miercuri 3 Mai 1939, orele 19 precis la sediul districtului Bucureşti str. Vasile Lascăr 9, împreună cu carnetele de legitimare pentru a primi instrucţiuni cu privire la jocul din 4 Mai 1939 :

Dela Unirea Tricolor : Marinescu, Anghelache. Lulu Mihăilescu, Dumitrescu Gioni, Bogdan şi Tudor Octavian.

Dela gruparea Olimpia: Stănescu Valentin, Arsici, Ionescu M., şi Catană.

Dela gruparea Sp. Studenţesc: Ungureanu Constantin.

Dela gruparea Vergu : Ştefănescu Gh.

Dela gruparea Ascam : Stoian Ion.

Dela Vulturii Carpaţilor: Gărbea.

Preşedinte, Maior Dr. Gh. Brezianu.

● SPORTUL STUDENŢESC convoază azi 3 Maiu 1939, ora 14 jumătate, pe terenul A.C.S.A., în vederea antrenamentului, echipa primă şi de juniori.

● SPORTUL MUNCITORESC convoacă azi după amiază la ora 16,30 pe teerenul Stadion următorii jucători pentru antrenament: Slăvescu V., Ignat D., Molnar I., Stoenescu T., Toth Al., Şerbănescu II, Ionescu Ş., Marinescu I., Ionescu C., Marinescu Cotâru, Georgescu M., Rădule-II, Popescu D., Radun, Nicolae D., scu N., Ştefănescu, Zamfir, Ionescu G., Ciuraru, Leca, Manole I., Ionescu V., Sarkisian A., Constantinescu şi Munteanu I.

Toţi aceşti jucători sunt rugaţi să se prezinte neapărat. In caz contrar, conducerea va sancţiona pe cei care vor lipsi.

Echipa naţională a Jugoslaviei soseşte Vineri în Capitală

Aseară a avut loc o convorbire telefonică cu Belgrad. In cursul acestei convorbiri, iugoslavii au comunicat FRFA-ului că echipa naţională părăseşte Belgradul Joi seară şi va sosi în Bucureşti Vineri la ora 6 p. m.

Fac deplasarea 15 persoane. în care număr sunt cuprinşi şi conducătorii echipei.

„Wiener Sportklub" a cerut FRFA-ului adresele cluburilor Venus şi Ripensia

Cunoscuta echipă Wiener Sportklub din Viena s'a interesat la FRFA — printr'o scrisoare primită eri — de adresele cluburilor Venus şi Ripensia.

Motivul nu este arătat, dar e probabil că vienezii vor să se ojere pentru un turneu în România.

Clasamentul Diviziei Naţionale A

Deoarece în ultimul clasament publicat s'au trecurat câteva greşeli, îl reproducem astăzi în forma lui corectă :

1. Venus	18	12	6	0	40:12	30
2. Ripensia	17	9	4	4	41:28	22
3. A.M.E.F.A.	18	7	5	6	31:30	19
4. F. C. Carpaţi	17	7	5	5	22:22	19
5. Victoria	18	7	3	8	32:29	17
6. F. C. Rapid	18	6	5	7	29:23	17
7. Juventus	18	7	2	9	34:34	16
8. Sp. Stud.	18	5	5	8	23:28	15
9. Chinezul	18	4	7	7	39:44	15
10. Tric. C.F.P.V.	18	6	3	9	18:32	15
11. U. D. R.	18	5	5	8	20:31	15
12. Gloria	18	4	6	8	21:37	14

SCARPI soseşte Sâmbătă

FRFA a fost înştiinţată ieri telegrafic că Scarpi a acceptat să conducă matchul România—Iugoslavia dela 7 Mai şi că va sosi în Bucureşti Sâmbătă dimineaţă.

Comunicat de la F.R.F.A.

Federaţia română de football anunţă că la matchurile cu Kispest, care se joacă astăzi şi mâine pe terenul Venus sunt valabile toate carnetele oficiale.

Pentru matchul de Duminică, cu Iugoslavia, se vor elibera însă în schimbul carnetelor bilete numerotate.

Preschimbarea carnetelor se va face la sediul F. R. F. A. din strada Batiştei nr. 33, în zilele de Vineri şi Sâmbătă.

NEVRARGYL
Dr. BOUSQUET
CALMEAZĂ IMEDIAT DURERILE DE CAP ŞI ORI CE NEVRALGII

In match amical

MACABY a învins CHINEZUL cu 4-2 (1-0)

Luni după amiază s'a disputat pe arena Ciocanul matchul amical dintre Macaby şi Chinezul din Timişoara.

După un match suficient de spectaculos, gazdele au învins confortabil cu 4—2. Au asistat circa 1500 spectatori.

MACABY A DESCHIS SCORUL

Bucureştenii se instalează chiar dela început în careul advers dar nu pot înscrie decât în minutul 10 prin Bărbulescu în urma unei lovituri de colţ executată de Hermann.

Până la pauză matchul are acelaş aspect Macaby dominând categoric dar scorul rămâne neschimbat până la pauză.

CHINEZUL EGALEAZA ŞI IA CONDUCEREA

Incepe repriza doua. Chiar în primul minut Thierjung combină elegant cu Covacs şi deschide printre doi pe Bajus care egalează puternic cu tot plongeerul lui Schulder. Oaspeţii par mai decişi, joacă mai cu nerv şi Covacs înscrie al doilea punct pentru Chinezul. Macaby pare descurajat dar un goal fericit reuşit de Hermann îl încurajează şi până la sfârşit revine puternic şi mai înscrie două puncte prin Moisescu (min. 80) şi Bărbulescu (min. 84).

ECHIPELE

Chinezul: **Leitesdorf-Rok, Kohl-Scharf, Glass, Wetzer III-Szillard, Covacs, Thierjung, Bajus, Maliţa.**

Macabi: **Hittner (Schulder)-Havas, Barasch—Smilovici, Nitroi, Mihailovici-Hermann, Lupu, Szekelly, Bărbulescu, Moisescu.**

MACABY-CHINEZUL 4 : 2. Duel Kohl-Szekely, terminat cu victoria timişoreanului.

Matchurile Venus-Juventus şi Sp. Stud.-Gloria s'au cuplat

Matchurile Venus-Juventus şi Sp. Studenţesc-Gloria dela 10 Mai, din Capitală, au fost cuplate şi se vor desfăşura pe arena Venus.

O selecţionată a Boemiei în turneu, prin vechiul Reich

Berlin, 2. — O echisă selecţionată a protectoratului Boemia-Moravia va întreprinde în luna crt. un turneu în Germania.

Cehii vor juca la 14 Mai la Berlin, în ziua de 18 Mai la Stuttgart şi la 21 Mai în Viena.

In fiecare oraş o echipă selecţionată a Germaniei va fi opusă cehilor.

LUNI LA BANEASA TRAP

IUBITA a câștigat premiul IN

Dublul succes al grajdului Redea Alexeni. Szeged învingător în premiul Hyacintus. Dorka, Măgura, Carol Hanover și Santuța în formă

Reuniunea de Luni dela Băneasa Trap s'a desfășurat în fața unei numeroase asistențe. Programul era din cele mai reușite. Prezența importantei dispute — premiul In, — bine încadrată de alte alergări reușite desigur că a constituit o mare tentație.

Alergarea capitală s'a redus la un match între Iubita și Little Orphan. Primind 40 de metri, pensionara d-lui Stăncilescu a repurtat o victorie netă. Valoarea arătată cu această ocaziune este excelentă. Iubita posedă o apreciabilă viteză care îi va permite să realizeze o carieră frumoasă pe distanțele medii.

Deși învinsă, Little Orphan a fugit bine. In acest sens recordul realizat 1.26,6 este cea mai bună dovadă.

Peste așteptări s'a comportat Szeged în premiul Hyacintus. Cu toate că a luat un lung galop la plecare, armăsarul tânăr a reușit să dispună de Antrag la finisch. Indiscutabil, armăsarul d-lui Tasopol este un element bine dotat și din partea lui sunt de așteptat lucruri foarte frumoase.

Vom mai reține dublul succes al herghelii Redea Alexeni. Pentru această formațiune au câștigat Santuța și Ciuditta. Amble se află actualmente în mare formă.

Santuța pare a fi bine dotată cu aptitudini pentru distanță.

O specială mențione merită victoria iepei Amy Scotland. Ea a câștigat cu ușurință premiul Huedin, dovedind că a început să meargă. Aspectul și origina ei o îndreptățesc la cele mai optimiste prevederi.

Deasemeni Carol Hanover a realizat o performanță care atestă încă odată clasa ei.

Remarcabil a fugit Măgura care se află în plin progres, Călin și 'n special Dorlea, bine prezentată de Grunwald.

Rezultatul și descrierea alergărilor

323. Pr. HUEDIN — Condiție (1/1)
(15.00) 9.000, 2.300, 1.000 lei

250	AMY SCOTLAND	1	1700	2.44[2]	1.36[2]	Szabo	17[1]	17
310	Ulis	2	1720	45[2]	36	Pavlic	32[1]	30
320	Taina	3	1760	56[2]	42[1]	Fischer	34[1]	39
—	Dracu		1680	3.07[2]	51[1]	Slobozenco	415	548
320	Speranța		1680	09[2]	52[1]	Iurcă	2078	640
320	Eol		1800	03[1]	41[1]	Ghinea	207	240[1]
320	Urganda		1720	03[1]	46[1]	Zabelin	814	548[2]

[1]) Dist. loc 4 pt. timp nereglementar
[2]) Dist. pt. galopuri repetate.

AMY SCOTLAND (Scotland și Amy Mc Elvyn) aparține Herghelei Rodica și este antrenată de I. Szabo.
Cotele: Tribună, 17; 15, 14. Peluză, 17; 13, 14.

324. Premiul HERCULE — Condiție
(15,28) 9.000, 2.300, 1.000, 700 lei

314	CAROL HANOVER	1	2140	3.20[1]	1.33[1]	Fischer	11[1]	12
309	Brebenea	2	2220	20[1]	30[1]	Gaidaev	54[1]	37
316	Pacahantos	3	2220	24[1]	32[1]	Vârlan	377[1]	251
292	Bruma II	4	2200	24[1]	33[1]	Lucan	118[1]	130
310	Oborean		2140	82[1]	39[1]	Crainic	174[1]	176

CAROL HANOVER (Sandy Flasch și Busy-s-Lu) aparține d-lui A. Hananel și este antrenată de E. Fischer.
Cotele: Trib. 11; 10,10. Peluză, 12; 10,10. Event: Eribună 18. Peluză, 22:10 lei.

325. Premiul HAMURABI — Handicap
(15,48) 10.600, 3.000, 1.200, 800 lei

307	PARMA	1	1700	2.37[2]	1.32[2]	Fischer	13[1]	13
322	Tufănica	2	1760	40[1]	31[1]	Gaidaev	124[1]	106
294	Kamaa	3	1800	40[2]	29[1]	Grünwald	624[1]	100
316	Peter Worthy	4	1760	41[2]	31[1]	Pavlic	166[1]	85
322	Geisha		1760	41[2]	31[1]	Andreyevsky	68[1]	76
322	Sonora		1740	42[1]	32[2]	Zabelin	171[1]	209
312	Busuioc		1780	42[1]	31[1]	Ghinea	138[1]	209
309	Guardian Girl		1820	44[2]	30[1]	Slbozenco	490[1]	358
238	Jeles II		1760	45[2]	34[2]	Strijinuc	1145[1]	389
303	Livada		1740	52	38[1]	Christodorescu	166[1]	85
307	Handicap		1740	49[1]	37[1]	Borisiac	298[1]	387[1]

[1]) Dist. pt. mers neregulat.

PARMA (Hârtop și Comptesse Folies) aparține d-nei E. Petrescu și este antrenată de E. Fischer.
Cotele: Tribună, 13; 12, 26. Peluză, 13; 15, 34, 27.

Parma conduce cu un mare avantaj pe întregul parcurs. Pe partea opusă tribunei, apare în poziția a doua Busuioc. Pe linia dreaptă se angajează o luptă între Tufănica, Kamaa și Peter Worthy, pentru locurile următoare. Ei trec linia sosirii în ordinea de mai sus.

326. Premiul HUSI — Handicap
(16,16) 8.000, 2.000, 1.000, 500 lei

305	SANTUTA	1	2180	3.30[2]	1.36[1]	T Marcu	39[1]	47
258	Dor de Ducă	2	2220	31[2]	35[2]	Slobozenco	40[1]	30
310	Elișor	3	2140	33[2]	39[2]	Gaidaev	102[1]	94
321	Extra	4	2200	34[2]	37[1]	Dobrescu	95[1]	34
320	Paj Axtel		2100	34[2]	42[1]	Corol	7[1]	125
301	Cilly Hanover		2120	37	42[1]	Pavlic	5[1]	152
312	Cina		2140	37[2]	41[1]	Tassopo	69[1]	65
301	Desiș		2140	43[1]	44[1]	Ghinea	492[1]	400[1]

[1]) Dist. pt. galopuri repetate.

SANTUTA (Ostap și Frantz H.) aparține Herghelei Redea Alexeni și este antrenată de T. Marcu.
Cotele: Tribună, 39; 19, 16, 18. Peluză, 47; 16, 13, 14. Event: Tribună, 66. Peluză, 61;10 lei.

Paj Axtel pornește în frunte plutonului, urmat de Cilly Hanover, Elișor, Cina, Desiș, Santuța, Extra și Dor de Ducă. După primele sute de metri, la comanda Cilly Hanover, iar Cina se situiază pe planul al doilea. Pe partea opusă tribunei, Cina trece de Cilly Hanover, iar a treia este Santuța. Cina galopează pe linia dreaptă, și astfel Santuța repurtează o victorie ușoară asupra lui Dor de Ducă, urmat de Elișor.

327. Premiul HYACINTUS — Condiție
(16 43) 14.000, 4.000, 2.000, 1.000 lei

297	SZEGED	1	1680	2.30[1]	1.25[1]	Tassopol	13[1]	15
297	Antrag	2	1760	30[1]	25[1]	Grünwald	82[1]	77
317	Champion	3	1740	30[1]	26[1]	Ghinea	350[1]	210
311	Theodora	4	1720	33[1]	29[1]	Bordei	708[1]	328
283	Hanibal II		1740	34[2]	28[1]	Gaidaev	30[1]	27
311	Amsel		1720	40[2]	33[2]	Pavlic	413[1]	161

SZEGED (Imred și Rebeka) aparține d-lui T. Tassopol și este antrenat de T. Tassopol.
Cotele: Tribună, 13; 12, 17. Peluză, 15; 13, 16 lei.

Szeged galopează din plecare și Theodora în comanda, urmată de Amsel, Hanibal II, Champion, Antrag. La prima trecere, ordinea este: Hanibal II, Theodora, Antrag, Champion, Szeged, Amsel. In ultimul ocol Hanibal II continuă să conducă plutonul urmat de Antrag și Szeged, care înaintează puternic. Pe linia dreaptă Hanibal II și Szeged galopează. Szeged bate de un cap pe Antrag, iar al treilea se plasează Champion.

328. Premiul IN — Condiție
(17,07) 20.000, 6.000, 3.000, 1.400 lei

288	IUBITA	1	1720	2.31[2]	1.28[1]	Crotenco	24[1]	21
253	Little Orphan	2	1760	32[1]	26[2]	Cercasov	15[1]	15
315	Adda Worthy	3	1720	37[2]	31[2]	Corol	50[1]	65
304	Ghimp	4	1700	39[2]	33[1]	Slobozenco	24[1]	21

IUBITA (Bandi și Iasca) aparține d-lui N. Stăncilescu și este antrenată de C. Slobozenco.
Primă de crescător lei 2000 d-lui L. Rousso.
Primă de crescător lei 300 d-lui I. Franc.
Primă de crescător lei 140 d-lui L. Rousso.
Cotele: Tribună, 24; 10, 10. Peluză, 21; 10, 10. Event : Trib. 35. Peluză, 46:10 lei.

După primele sute de metri Iubita trece în fruntea plutonului, obține un mare avantaj și termină înaintea iepei Little Orphan. A treia Adda Worthy.

329. Premiul HARVEST DILLON — Record
(17,32) 10.000, 3.000, 12.00, 800 lei

303	Dorka	1	2120	3.11[2]	1.30[1]	Grünwald	41[1]	35
312	Eftin	2	2100	12[2]	31[2]	Crainic	89[1]	109
309	Trixie	3	2180	12[2]	28[2]	Cercasov	21[1]	20
281	Brad	4	2120	14[2]	31[2]	Fischer	30[1]	41
275	Champion jr.		2100	15[2]	33[2]	N. Ionescu	192[1]	232
263	Viziru		2140	30	38[1]	Ghinea	131[1]	98

DORKA (Ostap și Diva) aparține Grajdului Admü și este antrenată de L. Grünwald.
Cotele: Tribună, 41; 23, 25. Peluză, 35; 23, 31.

330. Premiul HERO — Handicap
(17,57) 12.000, 3.700, 1.500, 800 lei

308	GIUDITTA	1	1700	2.32[2]	1.29[2]	T. Marcu	223[1]	204
317	Katy Caid	2	1740	32[2]	28	Corol	46[1]	36
308	Naplopo	3	1720	33[1]	29	Dobrescu	43[1]	42
282	Margaret T	4	1780	33[2]	26[2]	Cerkasov	65[1]	55
308	Torent		1720	34[2]	29[2]	Crainic	64[1]	73
308	Catinca		1700	34[2]	31	Ghinea	167[1]	189
308	Luntraș		1700	36[2]	32[2]	Tassopol	53[1]	51
242	Rosalinde		1740	37[2]	30[2]	Fischer	93[1]	148
289	Fama		1720	40[2]	33[2]	Crotenco	208[1]	163
309	Ierosca		1720	48[2]	38	Alămov	835[1]	985

GIUDITTA (Adam și Schillingfürstin) aparține Herghelei Redea-Alexeni și este antrenată de T. Marcu.
Cotele: Tribună, 223; 22, 15, 15. Peluză, 204; 53, 16, 15 lei. Event: Tribună, 758. Peluză, 1.500:10 lei.

Giuditta pleacă în fruntea plutonului, urmată de Catinca, Luntraș, Torent, Naplopo, Katy Caid, Rosalinde, Margaret T., Fama și Ierosca II, ultimii doi galopând. La prima trecere prin fața tribunei, Giuditta, Catinca, Luntraș, Naplopo și Torent formează un Grup compact. La intrarea în linia dreaptă, Giuditta demarează și supraviețuește pe avantajul luat. Katy Caid întrece de puțin, pentru locul al doilea, pe Naplopo.

331. Premiul HULLAM — Performanță — Repriza I-a
(18,22) 8.000, 2.000, 1.000, 500 lei

305	CALIN	1	1720	2.48[2]	1.37[2]	Ghinea	97[1]	109
312	Sultana	2	1800	timp	neînreg.	Zabelin	50[1]	65
312	Furor	3	1740	„	„	Popa	73[1]	70
321	Dâmb	4	740	„	„	Andreyevsky	76[1]	55
320	Bandit II		1720	„	„	Pavlic	157[1]	134
234	Comoara		1700	„	„	Fischer	153[1]	72
310	Ural		1740	„	„	Vârlan	1094[1]	2645
312	Tais		1760	„	„	Toderaș	1083[1]	1205
211	Arvuna		1760	„	„	Voronin	347[1]	519
305	Turla		1700	„	„	Slobozenco	20[1]	23[1]

[1]) Dist. pt. galopuri repetate.

CALIN (Jelső și Cousine) aparține d-lui dr. I. Pantelimon și este antrenat de E. Fischer.
Primă de crescător, lei 800, d-lui dr. I. Pantelimon.
Cotele: Tribună, 97; 24, 19, 18. Peluză, 109; 25, 17, 22 lei. Event: Tribună, 2800. Peluză, 125 lei, câmp.

332. Premiul HULLAM — Performanță — Repriza II-a
(18,50) 8.000, 2.000, 1.000, 500 lei

321	MAGURA	1	1800	2.45[1]	1.32[1]	Ghinea	127[1]	108
278	Peter Gordon	2	1760	46[2]	34[1]	Corol	107[1]	80
312	Betiv	3	1800	46[2]	32[1]	Fischer	46[1]	45
287	Cartușel	4	1760	47[2]	35[1]	Gram	50[1]	71
287	Elena		1760	47[2]	35[2]	Brânzea	207[1]	200
285	Barza		1740	50[2]	37[2]	Andreyevsky	26[1]	27
322	Tava		1800	53[2]	36[2]	Drăgotescu	81[1]	68
316	Mura		1800	56[2]	38[1]	Szabo	84[1]	108
310	Facla		1720	3.16[2]	54[1]	Slobozenco	657[1]	693

MAGURA (H. P. și Makvirag) aparține d-lui Lt.-Col. V. Trifulescu și este antrenată de proprietar.
Primă de crescător, lei 800, dr. I. Pantelimon.
Cotele: Tribună, 127; 35, 34, 20. Peluză, 108; 40, 22, 19 lei.

Facla conduce urmată de Barza, Peter Gordon, Elena, Cartușel, Betiv, Tava, Măgura, Mura. La prima trecere prin fața tribunei, preia comanda Barza, în urma ei găsindu-se Cartușel, Peter Gordon, Elena. In ultimul ocol, Cartușel e urmat de Barzaz, Peter Gordon și Măgura. Pe linia dreaptă, Măgura întrece pe Peter Gordon și Betiv.

Hipism

Mâine la Băneasa

HAPLIN, LI și FLOR FINA

se întâlnesc în premiul Banu Mărăcine

Handicapuri reușite. Debutul lui Pali

Reuniunea care se va desfășura mâine la Băneasa conține probe de succes. In fruntea programului se află Premiul Banu Mărăcine care va fi disputat de Li, Flor Fina și Haplin, adică elemente cu remarcabile state de serviciu.

Mult interes suscită debutul lui Pali, un valoros alergător din Ungaria, adus de d. Radu Polizu-Micșunești.

Că de obiciu, handicapurile sunt la înălțime.

In perspectivă deci o reuniune atractioasă.

CONCURENȚII PROBABILI

PREMIUL LIDO
20.000 lei — 1.300 m.
Răzor 56½, G. Horvath.
Carmen 60, A. Cucu.
Bard 64½, V. Hutuleg.
Tioretta 45, O. Thiess.
Magicienе 42, I. Oprescu.
Băbuca 54, Satmary.
Belea II 50, Urdăreanu.
Balitru 51, X.
PREMIUL SAFTICA W'LICAP
25.000 lei — 1.600 m.
Repriza întâia
Getta 62, O.
Goblin 53, R. Vincent.
Tuluta 52½, A. Cucu.
Geza 52, Gr. Crișan.
Stefania 50½, O.
Ticu 50½, X.

PREMIUL DRIDU
25.000 lei — 1.700 m.
Colomba 60, R. Cristea.
Ticu 57, ?
Boeru 58, J. Gill.
Mont Blanc 54½, X.
Zamfira 53½, Tănase.
Ray 58½, A. Cucu.
Cosac 56, N. Ilinca.
Pricina 55½, ?
Pali 57½, V. Hutuleag.
PREMIUL BANU MARACINE
30.000 lei — 2.200 m.
Farmec 55½, ?
Hop și cu 57, M. Mullot.
Flor Fina 57½ J. Gill.
Hazliu 55½, R. Vincent.
Li 55½, Tănase.
PREMIUL IALOMITA
25.000 lei — 1.500 m.
Bravo mă 56½, Toth B.
Mița 52½, A. Cucu.
Alice 54, J. Gill.
Sulița 54, ?
Travlata 54, ?
Solitar 55½, N. Ilinca.
Jurata 54.
Luțica 54, M. Mullot.
Șoim 55½, R. Vincent.
Nac 61, O.
PREMIUL SAFTICA W'LICAP
25.000 lei — 1.600 m.
Repriza doua
Molda 62, O.
Bravo mă 61½, X.
Șoim 60.
Anuța 58, A. Enescu.
Etiquette 56½, ?
Stăpân 55½, A. Cucu.
Fioretta 54, O.
PREMIUL OPAITA H'CAP
30.000 lei — 1.800 m.
Li 66½, O.
Très Pratique 59½, O.
Don Alberto 57½, J. Gill
Marcella 56, X.
Roy 55½, A. Cucu.
Silver Print 54½, M. Mullot.
Spătar 50½, Tasim.
Goblin 49½, ?
Mester Manole 48, X.
Tricolor 45½, O.
Aida 44, Duruca.

Alergările de galop

BĂNEASA; ZIUA VIII-a, Duminică 7 Mai

—I N S C R I E R I—

PREMIUL PUTNA
2200 metri — 20.000 lei

Afurisit	64
Puișor	57
Don Alberto	63
Rubin	62
Spătar	60½
Cocotte	46
Conița II	48
Getta	58½
Nacelle d'Or	53
Medardus	61½
Très Pratique	60
Goblin	60
Stăpân	44

PREMIUL MIRCEȘTI
W.-H'cap 1400 m. — 25.000 lei

Bravo mă, Molda, Puișor, Cin'te ține, Hoața, Zamfira, Caiafa, Baby II, Cocotte, Conița II, Leoaica, Tuluța, Travlata, Geana, Event, Fioretta, Băbuca, Tricolor, Golanca, Balyhoo.

PREMIUL AGAPIA — H.-cap
1800 metri — 25.000 lei

Vigo, Ticu, Mița, Boeru, Etiquette, Mont Blanc, Povestea, Sulița, Aida, Cremene, Cocotte, Almaș, Pricina, Ciocârlan, Lutica, Stăpân, Mișunea, Harar.

Pr. CARAMEL
40.000 lei — 1800 m.

Colombo	50
Ticu	49
Mont Blanc	50
Bock	54
Roy	51
Stop	62
Farmec	60
Flor fina	58½
Blanc	52
Pali	49
Mazepa	52
Szantas	62

Pr. SUCEAVA
25.000 lei — 1600 m.

Stefania	54
Afurisit	65
Puișor	57
Geza	54
Cin'te ține	58
Marcella	64
Hoața	51½
Carmen	58
Marche en avant	61
Tuluta	56
Nacelle d'Or	53
Balsors	57
Medardus	56½
Très Pratique	60
Necaz	60½

Pr. MOLDAVITA — Handicap
35.000 lei — 1300 m.

Moida, Furtuna, Etiquette, Răzvrătit, Cremene.

INFORMAȚII

LUNI LA BANEASA TRAP

● AU FOST DISTANȚATI: EOL, în premiul Huedin, dela locul al patrulea pentru sosire în timp nereglementar.

URGANDA, în aceiaș premiu, pentru galopuri repetate.

HANDICAP, în premiul Hamurabi, pentru mers neregulat.

DESIȘ, în premiul Huși, pentru galopuri repetate.

TURLA, în prima repriză a premiului Hullain, pentru galopuri repetate.

● CONDUCATORUL N. CERKASSOF a fost amendat cu 500 lei, pentrucă a intrat în bandă cu iapa Little Orphan, în premiul In.

● JOCUL AUSTRIAC, ajuns la 147.380 lei, s'a închis la această sumă, după victoria lui Călin, în prima repriză a premiului Hullam.

● ȘI-AU AMELIORAT recordul carierei.

Amy Scotland cu 8,7 secunde: noul record 1.36,6.

Ulis cu 1,4 secundă; a ajuns la 1.36.

Parma cu 0 secunde; recordul actual 1.32,7.

Tufănica cu 0,4 secundă; a reușit 1.31,4.

Kamaa cu 0,6 secundă; și-a fixat recordul la 1.29,4.

Elișor cu 0,4 secundă; a marcat 1.39,5.

Măgura cu 1,5 secundă; și-a fixat recordul la 1.32,1.

Peter Gordon cu 1,9 secundă; a realizat 1.34,4.

Betiv cu 1,1 secundă; a parcurs kilometrul în 1.32,4.

Cartușel cu 1,2 secundă; a marcat 1.35,1.

AZI LA BANEASA TRAP

● PARIUL AUSTRIAC are un premiu inițial de 147.380 lei. Va depăși 200.000 lei.

Jocul începe cu a patra cursă, premiul Isaccea.

(Continuarea hipismului în pagina 8-a)

AZI LA BANEASA TRAP

NOUA ALERGARI DESCHISE

Gruia, Margaret I și Pisica se întâlnesc în premiul Ispan. Program atracțios. 147.380 lei la pariul austriac

Programul reuniunii de azi dela Băneasa-Trap se prezintă peste așteptări. Alcătuit cu multă dexteritate, se remarcă prin dispute de mare interes.

Majoritatea curselor sunt foarte deschise și probabil că vor ocaziona dispute strânse.

De remarcat în primul rând întâlnirea dintre Pisica, Margaret T. și Gruia din premiul Ispan.

In celelalte probe găsim o seamă de alergători valoroși. Accentul ziilei va cădea și pe jocul austriac al cărui premiu inițial este de 147.380 lei

PREMIUL IASCA

Fără galop, Josedale Margot trebue să dispună de Ghid și Ben Hur.
Indicăm: **JOSEDALE MARGOT, Ghid,** Ben Hur.

PREMIUL ISPAN

Gruia este preferabil iepei Pisica la 20 de metri.
Indicăm: **GRUIA, Pisica.**

PREMIUL INOTEȘTI

Natașa poate întrece pe Măgura la 20 de metri.
Indicăm: **NATAȘA,** Măgura.

PREMIUL ISACCEA

Brenn ar trebui să bireue pe Urganda și Dudu Gordon.
Indicăm: **BRENN, Urganda,** Dudu Gordon.

PREMIUL HAKA

Grea alergare. Mai mult prin simplă impresie alegem pe Geisha, Crai și Mura II.
Indicăm: **GEISHA, Crai,** Mura II

PREMIUL IMAȘ

Aită alergare deschisă. Se remarcă Ducesa, Dorka și Dolly Worthy.
Indicăm: **DUCESA, Dorka,** Dolly Worthy.

PREMIUL JIGAMA

Ninon are o bună șansă. Credem că va învinge pe Champion junior la 40 de metri.
Indicăm: **NINON, Champion junior.**

PREMIUL JURCANȚI

Ulis este în mare progres. Il preferim lui Birlic și Paj Axtell.
Indicăm: **ULIS, Birlic,** Paj Axtell.

PREMIUL JILAVA

Antrenamentul Podoleacov este bine reprezentat prin Dâmb și Barza. Va-ta și Sultana au șerioase veleități.
Indicăm: **ANTRENAMENTUL PODOLEACOV, Va-ta,** Sultana.

CONCURENȚII DECLARAȚI OFICIAL

Premiul IASCA
Condiție — 15.000 lei

Jos. Margot	2160	Grünwald
Ciclop	2160	Slobozenco
Ben Hur	2180	Tassopol
Bruma II	2180	Lucan
Brebenea	2200	Gaidaev
Ierosca	2200	Fischer
Vivat	222	Crainic
Ghid	2220	V. A-sky

Premiul ISPAN
Condiție — 18.000 lei

Hercegno	1700	Szabo
Pisica	1700	Crotenco
Jade	1720	Gaidaev
Gruia	1720	V. A-sky
Margaret T.	1740	N. Cerkasov

Premiul INOTESTI
Condiție — 15.000 lei

Tais	2120	Toderaș
Aluniș	2140	I Szabo
Măgura	2160	G. Ghinea
Hollo	2180	Fischer
Natașa	2180	N. Cerkasov

Premiul ISACCEA
Handicap — 11.500 lei

Viorica II	1700	Ghinea
Jupân	1700	T. Popa
Facla	1700	Slobozenco
Print Worthy	1700	Corol
Cilly Hanover	1700	Pavlic
Elișor	1700	Gaidaev
Urganda	1700	Zabelin
Brenn	1720	V. A-sky
Dudu Gordon	1740	Grünwald
Florita	1820	Drăgotescu

Premiul ITAKA
Handicap — 13.000 lei

Crai	1700	Crainic
Mura II	1700	T. Marcu
Harry Boy	1720	Ghinea
Dor de Ducă	1720	Slobozenco
Draga Mea	1740	Gaidaev
Makrele	1740	Grünwald
Floare	1740	Drăgotescu
Betiv	1760	Fischer
Domnica	1780	I. Brânzea
Spic	1780	G. Gram
Geisha	1780	V. A-sky
Sorvanet	1800	Borisiac

Premiul IMAȘ
Handicap — 18.000 lei

Ducesa	2100	Tassopol
Pacahantos	2100	T. Popa
Dolly Worthy	2100	Corol
Coconaș	2120	Ghinea
Brad	2120	Fischer
Dorka	2140	Grünwald
Pai	2140	Pântecan
Naplopo	2140	Dobrescu
Talaz	2140	D-trescu
Kundry	2180	Șt. Bordei

Premiul JIGANIA
Record — 15.000 lei

Champion jr.	2120	Ghinea
Ninon	2160	Grünwald
Guardian Girl	2180	Fischer
Nation	2200	Gaidaev

Premiul JURCAUȚI
Condiție — 13.000 lei

Suveran	1700	Iurca
Uria	1700	Zabelin
Jocker	1700	I. Szabo
Paj Axtell	1700	S. Corol
Tibet	1720	Slobozenco
Cimbric	1720	Fischer
Birlic	1720	Crotenco
Ulis	1760	M. Pavlic

Premiul JILAVA
Performanță — 13.000 lei

Dâmb	1720	Podoleacov
Barza	1720	V. A-sky
Pan Worthy	1740	Borisiac
Diadia Lui	1760	Szabo
Cartușel	1760	G. Gram
Va-ta	1760	Drăgotescu
Peter Gordon	1780	S. Corol
Sultana	1780	Zabelin
Legionar	1800	Slobozenco
Tufănica	1800	Gaidaev
King Worthy	1820	Ghinea

Concursul hipic dela Roma

Căpitannl german Brnikmann

a câștigat premiul Imperio

Zilele trecute a început la Roma, desfășurarea unui mare concurs hipic internațional, la care au luat parte pe lângă ofițeri și alte însemnate personalități.

Astfel, în cadrul premiului Imperio disputat Luni 1 Mai, au participat secretarul partidului fascist și ambasadorul Germaniei.

La acest premiu au luat startul 30 de concurenți.

Primii trei clasați sunt:
1. Căp. Binkmann (Germania).
2. Căp. Komorawsky (Polonia).
3. Lt. Huch (Germania).

Aceștia au terminat parcursul fără greșeală.

PRESA ȘI ALERGĂRILE DE AZI

ZIARELE	Premiul Iasca	Premiul Ispan	Premiul Inotești	Premiul Isaccea	Premiul Haka	Premiul Imaș	Premiul Jigania	Premiul Jurcăuți	Premiul Jilava
Universul Sport	Jos. Margot Ben Hur	Gruia Pisica	Natașa Măgura	Brenn Urganda	Geisha Crai	Ducesa Dorka	Champion jr. Ulis	Birlic Antrenament	Podoleacov Va-ta
Gazeta Sporturilor	Ben Hur Ghid	Pisica Gruia	Natașa Măgură	Dudu Gordon Elișor	Crai Harry Boy	Ducesa Brad	Ninon Nation	Birlic Ulis	King Worthy Tufănica
Universul	Jos. Margot Ghid	Pisica Gruia	Aluniș Natașa	Urganda Brenn	Floare Draga Mea	Dorka Ducesa	Ninon Natașa	Birlic Ulis	Dâmb Barza
Curentul	Ghid Jos. Margot	Pisica Gruia	Natașa Măgura	Cilly Hanover Brenn	Dor de Ducă Betiv	Brad Dorka	Ninon Guardian Girl	Birlic Paj Axtell	Barza Sultana
România	Jos. Margot Gruia	Pisica Natașa	Măgura Dudu Gordon	Cilly Hanover Brenn	Betiv Geisha	Dorka Brad	Champion jr. Ninon	Birlic Ulis	Sultana Tufănica
Timpul	Ghid Jos. Margot	Gruia Pisica	Natașa Măgura	Floare Geisha	Dorka Ducesa	Ninon Nation	Ulis Tibet		Va-ta Tufănica
Ordinea	Jos. Margot Vivat	Pisica Gruia	Măgura Natașa	Elișor Brenn	Ducesa Brad	Champion jr. Ninon	Birlic Paj Axtell		Sultana Cartușel
Seara	Ghid Jos. Margot	Gruia Pisica	Măgura Natașa	Brenn Urganda	Floare Betiv	Dorka Ducesa	Ninon Nation	Birlic Cimbric	Cartușel Tufănica
Semnalul	Jos. Margot Vivat	Pisica Gruia	Natașa Hollo	Urganda Brenn	Betiv Geisha	Dorka Coconaș	Ninon Guard. Girl	Birlic Ulis	Cartușel Sultana
Cei mai indicați	Jos. Margot. 5 Ghid 3 Ben Hur 1	Pisica 5 Gruia 4	Natașa 6 Măgura 2 Aluniș 1	Brenn 3 D. Gordon 2 Urganda 2 Cilly Han. 1 Elișor 1	Floare 3 Betiv 2 Geisha 2 Crai 1 Dor de Ducă 1	Dorka 5 Ducesa 3 Brad 1	Ninon 7 Champion jr. 7	Berlic 7 Ulis 2 Sultana 2	Cartușel 2 Kink W. 1 Barza 1 Dâmb 1 Va-ta 1 Antrenamentul Podoleacov 1

RUGBY

România a pierdut la Roma
în mod ghinionist dintr'un of-side...
Neșansa a făcut să rateze egalarea, deși echipa noastră a avut trei lovituri în fața buturilor
Arbitrajul a răpit trei încercări ROMANIEI și una ITALIENILOR

Roma, (corespondență dela trimisul nostru special). — In fața a circa 6000 persoane pe stadionul „Campo Testacio" s'a disputat matchul dintre Italia și România.

Echipele s'au prezentat în următoarea formație :

Italia : **Zofoli-Dolfi-Becca-Vinci III-Cova- Cazini- Ghezi-Re Garbagonati - Vigliano-Francese-Steuta - Bevilacqua-Fattoli-Bracquabia-Gorni.**

România: **Moldoveanu-Grigorescu-Andrieș - Sadoveanu-Damian - Popa, Diamandy (Mărculescu) - Anastasiade - Tanoviceanu-Irimia - Burlescu Cameniță-Bârsan-Tănase, Kurtzbauer.**

Arbitru d. Rufi (Franța).

PRIMA REPRIZA

Lovitura de începere o are Italia, — România alegând terenul.

Atacul italian se termină în 22 nostru.

Balonul ne revine și Diamandy degajează în tușe.

Urmează prima grămadă.

Tănase talonează, atacul nostru este însă prea încet.

Contraatacul italian se termină cu o tușă lungă a lui Cova.

Balonul este din nou în posesia noastră și Popa degajează în tușe.

Un dribling al italienilor se termină printr'o „culcare" pe balon a lui Damian.

GRIGORESCU SALVEAZA

Grămada care urmează dă balonul Italiei. Un frumos atac, se deslănțuie, dar Grigorescu la post plachează în extremis pe Cova.

România nu poate degaja terenul — înaintarea adversă fiind mult mai repede ca a noastră. Este drept că și balonul iese din grămadă cu „încetinitorul", atacul nostru fiind la rândul său încet.

Totuși, două atacuri ale liniei de treisferturi adverse sunt oprite frumos de noi.

Treisferturile Romîniei sunt la post și italienii nu pot trece.

ITALIENII INSCRIU

Un coup-franc la 30 metri în favoarea „azzurilor" n'are nici un rezultat.

Incepem să intrăm pe terenul advers — dar deși Diamandy deschide impecabil balonul este totuși pierdut din greșeli. Italienii revin și pe „22"-ul nostru Irimia este prins în poziție de offside.

Tința este executată de Vigliano.

ROMANII RATEAZA

Românii dându-și seama de o eventuală înfrângere joacă mai curajos.

Un balon pe treisferturi și Andrieș are o intrare formidabilă — la 10 metri de but însă nu găsește pe nimeni căruia să-i paseze.

Pierdem o ocazie mare.

Și iară dominăm. Un coup-franc în fața buturilor.

Vom egala ?

Nu !, căci Irimia pierde ocazia.

Moldoveanu degajează defectuos și italienii intră în terenul nostru ; dar pentru puțin timp — căci revenim.

Și iar domină România.

Totuși o intrare a deschiderei adverse este oprită de Sadoveanu la momentul oportun.

DIN NOU GRIORESCU

In mijlocul terenului, balonul este în posesia liniei de treisferturi italiene — dar la momentul decisiv apare Grigorescu care interceptează balonul și pornește în cursă, însă lângă linia de but, când să paseze, n'are nici de data aceasta pe nimeni.

Diamandy lovit părăsește terenul și intră Mărculescu.

Două intrări ale liniei noastre de treisferturi sunt oprite de adversari — și repriza ia sfârșit.

REPRIZA DOUA

România — cu Diamandy la grămadă — pornește din nou la atac, dar nu reușim nimic.

Reacțiunea italiană este oprită la timp de apărarea noastră.

IRIMIA RATEAZA DIN NOU

Se remarcă la tușe Bârsan și Tanoviceanu. Joc de centru. Când, pe un dribling al lui Irimia, — combinat la urmă cu Popa — are urmare — în 22 advers — un coup-franc — pentru noi. Ori regulamentul este categoric : trebuia să ni se dea o încercare de penalitate.

Evident, România — în zi neagră — pierde din nou ocazia de egalare, căci Irimia bate prost.

O intrare a înaintării italiene este oprită de Diamany—Sadoveanu.

Și Italia domină, dar și atacul lor — de ȘSiimauicmfwetpetp lor — deși mai iute ca al nostru — este oprit la timp.

Un nou atac italian, de astădată pe treisferturi, este ineficace.

EGALARE ? NU !

Și iar ne vine rândul să dominăm. O tușe a lui Damian — are ca urmare un coup-franc pentru România în „22" advers. Ratăm și de data aceasta.

Balonul intră în posesia jucătorilor „azzuri" și aceștia realizează un atac frumos. Ocazia pare aproape sigură, — când apare din nou Sadoveanu care oprește la câțiva metri de but.

Grămada este favorabilă românilor și Diamandy degajează.

Din nou tușe. Italienii vor să mărească scorul și încearcă prin lovituri de picior, dar — deși Moldoveanu nu este în zi bună — nu reușesc să facă nimic.

OF-SIDE !

Un atac pe treisferturi român are ca epilog o scăpare a italienilor. Incercarea este făcută — dar arbitrul văzuse offside-ul.

Urmează o grămadă (de ce ?). Balonul este în posesia noastră și Irimia intră cu Damian — acesta are o cursă splendidă — recentrează lui Mache, acesta trece lui Andrieș, care este oprit prin piedică la câțiva metri de but.

Arbitrul dictează grămadă, dar nu aduce nici un rezultat, fiindcă Italia degajează.

Joc de centru, când o combinație a înaintării cu treisferturile italiene reușește să lanseze pe Cova.

La câțiva metri de but însă, este oprit de Moldoveanu.

O scăpare Andrieș—Damian este oprită de arbitru. Păcat !

Deasemenea și un atac de înaintare italian are aceiaș soartă.

Repriza se termină cu balonul la centru.

CONSIDERAȚIUNI

Așa cum s'a jucat rezultatul de match nul era cel mai echitabil.

România a avut multe ocaziuni, au jucat pe „repliaj", admirabil.

Dar ceea ce ne-a lipsit mai mult a fost un jucător care să aibă lovituri de picior.

Inaintarea a jucat bine, dar prea încet.

Bârsan foarte bun la grămadă, — Tănase bun talonneur (a scos 6 baloane din 10). Kurtzbauer mai slab la „înpins", foarte activ însă în joc deschis ; Cameniță și Bârsan buni în joc deschis ; Tanoviceanu și Irimia cei mai buni înaintași ai noștri.

Păcat că cel de al doilea a anihilat buna formă prin offside-ul care a adus victoria italienilor.

A fost cel mai periculos înaintaș.

Anastasiade bun la tușe dar atât.

Ceea ce i se poate reproșa însă înaintării a fost lipsa de legătură dintre jucători și că n'a urmat suficient.

Diamandy a avut baloane eșite prost ; totuși a deschis bine și în defensivă a fost excelent.

Mărculescu, cât a jucat, s'a arătat bine intenționat.

Atacul a avut cel mai bun om în Damian, care a făcut lucruri splendide. Păcat însă, că nu prea a avut baloane.

Grigorescu l-a urmat fiind bun în defensivă, iar în atac cu un singur balon ar fi putut marca dacă avea cui să paseze.

Trioul Sadoveanu-Andrieș-Popa prea încet. Trebue să recunoaștem că în defensivă au jucat foarte bine; însă în atac au jucat cu „incetinitorul". Popa a ratat și câteva placaje. In orice caz nu a fost marele jucător din trecut.

Moldoveanu, în prima repriză bun și atent ; în a doua a făcut greșeli multe ; nu a găsit tușa și a abuzat de lovituri de picior ca la football. In schimb, a salvat o încercare, plecând în extremis.

Despre arbitrajul d-lui Rufi — în locul d-lui Godillot — multe de spus. A luat o încercare italienilor și ne-a privat de cel puțin două pe noi.

La tușe au fost : Constantinescu (R.) și Manetti (I.).

— I. T. Popovici —

HIPISM

Băneasa Trap; Ziua II-a, Sâmbătă 6 Mai 1939

INSCRIERI

Premiul INVADER
Handicap — 13.000 lei

2040 Uranus, Ulm.
2080 Lilia.
2100 Birlic, Bandit II, Cilly Hanover, Cimbric.
2120 Elișor, Crăiasa, Cina.
2140 Ural, Comoara.
2160 Turla, Brenn, Dudu Gordon.
2180 Sorana, Barza, Dâmb, Furor.
2200 Eol, Pan Worthy, Mister, Santuța, Extra, Călin, Răsura, Oborean.
2220 Candriu, Harry Boy, Dor de Ducă, Diadia Lul, Elena.
2240 Vuet, Sultana, Alunis, Va-ta, Florita.

Premiul IRCSI
Handicap — 15.000 lei

1700 Elixir, Izma.
1720 Handicap, Zalud, Mura.
1740 Geisha, Leona, Legionar, Domnica, Aventurier, Jeles II, Sonora, Peter Gordon, Durdulia, Pinkerton.
1760 Spic, Gangster, Vântișor, Busuioc, Lăcrămioara, Ciclop, Ghimp, Sorvanet, Tufănica.
1780 Pacahantos, Leu, Rugina, King Worthy, Natașa, Sonia Worthy.
1800 Coconaș, Peceora, Catinca, Ducesa, Kismet, Josedale Margot, Kamaa, Voevodul Țiganilor, Casatca, Lant, Dolly Worthy.
1820 Guardian Girl, Ieroșca II, Rota, Giuditta, Torent.
1840 Viziru.

Premiul INIMIOARA
Handicap — 21.000 lei

1700 Fama, Luntraș.
1720 Rosalinde, Edith, Prokator, Pai, Naplopo, Wodka, Stuf.
1740 Ghid, Lucifer II, Blondella, Nation, Vivat, Valentio, Katy Caid, Anny Worthy, Amsel, Trixie.
1760 Havana, Champion, Pisica, Viitor, Theodora, Kundry, Margaret T., Jade, Pock.
1780 Gruia, Hannibal II.
1800 Antrag.
1820 Roland D., Citronat Gordon.

Premiul JOCASTE
Condiție (1/1) — 11.500 lei

1700 Uranus, Domnia, Spearnța, Nocica, Ulm, Olga, Năvalnic, Giovinezza, Uria, Jocker, Rozina, Românaș, Prinț Worthy.
1720 Dolly B., Don, Lilia.
1740 Tibet.
1760 Cimbric, Birlic.
1780 Cilly Hanover.
1800 Musculița.
1820 Ialpug, Turla.
1840 Ural.
1880 Cina.
1900 Taina.
1940 Eol, Călin.
2040 Columbus.
2120 Floare

Premiul JOIMARIȚA
Condiție (1/5) — 13.000 lei

1700 Thalio.
1720 Parma, Eggy.
1740 Brad, Sorvanet, Domnica, Izma, General Worthy, Tava.
1760 Lant, Casatca, Gangster, Champion junior, Catinca, Sonia Worthy, Lăcrămioara, Legionar, Ciclop, Giuditta, Zalud.
1780 Elisabeth Mary, Pacahantos, Peceora, Pisica, Kamaa, Jarvis, Bruma II.
1800 Kismet, Hercegnö.
1820 Coconaș, Ieroșca II.
1840 Jade, Viziru, Cupidon, Rota.
1860 Guardian, Girl.
1920 Fama.

Pr. JIDOFCUȚA DRAGA
Performanță — 13.000 lei

2100 Cina, Turla.
2120 Brenn, Barza, Dâmb, Crăiasa.
2140 Furor, Dudu Gordon, Călin.
2160 Tais, Sorana, Eol, Elena, Pan Worthy, Extra, Diadia Lul.
2180 Cartușel, Mister, Dor de Ducă, Va-ta, Mura II.
2200 Candriu, Harry Boy, Peter Gordon, Aluniș, Tava.
2220 Vuet, Handicap, Sultana, General Worthy, Mura.

Premiul JULOT
Record — 13.000 lei

1700 Puica, Va-ta, Floare, Florita.
1720 Hollo, Handicap, Zalud Makrele, Durdulia, Mura Tava.
1740 Jeles II, Geisha, Sultan II Spic, Zeta, Zenit, Parma, Betiv, Champion junior Legionar, Domnica.
1760 Gaby M., Peter Worthy, Leu, Gangster, Brad, Sorvanet, Carol Hanover, King Worthy, Lăcrămioara, Kamaa, Dolly Worthy, Poenița, Bruma II.
1780 Ben Hur, Casatca, Hercegnö, Centaur, Brebenea, Ninon, Talaz, Guardian Girl, Coconaș, Cupidon, Rota, Ieroșca II, Peceora.
1800 Nation, Havana, Ghid, Rosalinde, Edith, Pisica, Fama, Giuditta, Katy Caid, Anny Worthy.
1820 Viitor.

Premiul JAR PTIȚA
Record — 18.000 lei

2100 Brad, Kamaa.
2120 Ducesa, Brebenea, Ieroșca II, Peceora, Viziru, Coconaș, Ciclop, Dorka, Ninon, Talaz.
2140 Ghid, Cupidon.
2160 Trixie, Nation, Valentio, Edith, Pisica, Fama, Petruș, Blondella.
2180 Kundry, Kanada, Gruia, Havana, Viitor.
2200 Champion.
2240 Roland D.
2260 Haron.

Premiul ELECTOR
Condiție — 29.000 lei

1580 Birlic, Draga Mea, Tătăran, Eol.
1600 Ulis, Grozava, Barza, Brenn, Călin, Santuța, Miriștea, Floare.
1620 Gaby M., Rama II.
1640 Cartușel, Zenit, Domnica, Poenița, Florita.
1660 Măgura, Cupidon, Tutun, Ghimp, Sonia Worthy, Adda Worthy.
1680 Szeged, Ghid, Champion junior, King Worthy, Lăcrămioara.
1700 Winsome Josedale, Pock.
1720 Little Orphan, Pisica.
1740 Gruia.
1880 Joppa Hanover.

BOX

La 6 Mai

Mielu Doculescu boxează cu Benjamin Adania

Prima gală în aer liber a sezonului se va desfășura Sâmbătă 6 Mai în grădina Teatrului Nou, din calea Văcărești, în regia tinerii asociații sportive „Mielu Doculescu".

Programul foarte atractiv are următoarea înfățișare :

MATCH PROFESIONIST

Mielu Doculescu — Benjamin Adania ; 10 reprize a 3 minute.

AMATORI

Constantin David (Gloria C. F. R.) — Gino del Fabro (A. C. T.).

Ludovic Sangheorghe (A. C. T.) — Grigore aMtei (Tirul).

Iosif Barasch (Tirul) — Manole Nițescu (A. C. T.).

Toma Petre (Mielu Doculescu) — Florea Țuca (Tirul).

Gheorghe Bidiriski (A. C. T.) — Ion Săvulescu (Tirul).

Titi Stoenescu (Mielu Doculescu) — Alexandru Radu (Tirul).

Temistocle Iliescu (Mielu Doculescu) — Ion Vânătoru (A. C. T.).

Alexandru Dumitrescu (Mielu Doculescu) — Niculae Vânătoru (A. C. T.).

ORLANDI a învins la puncte pe LOCATELLI

CATTANEO la egalitate cu PREYS

La Roma a avut loc zilele trecute o mare reuniune pugilistică internațională în cadrul căreia italienii Alessandrini și Gino Cattaneo au întâlnit — respectiv — pe belgienii Anneet și Preys.

Dar, nici una dintre aceste întâlniri n'a format — cum ușor s'ar crede ! — vedeta reuniunei.

Capul de afiș al programului l-a deținut întâlnirea dintre „azzuri"-i Carlo Orlandi și Cleto Locatelli.

Reputația mondială a acestor pugiliști cât și rivalitatre ce există între ei, a făcut ca arena să devină neîncăpătoare pentru numerosul public care a ținut să vizioneze disputa.

Ciocnirea Orlandi—Locatelli a dat loc la lupte magnifice, care au avut darul să entuziasmeze asistența. După consumarea celor 10 reprize, juriul a acordat victoria la puncte lui Orlandi care — scriu ziarele italiene — a făcut cel mai frumos match din carieră.

In semi-vedetă, Alessandrini, unul dintre cei mai buni mijlocii ai Italiei, a întrecut confortabil la puncte pe Anneet iar Cattaneo, cunoscut spectatorilor noștri din matchul pe care l-a susținut în compania lui Toma Aurel, a terminat la egalitate cu Preys.

Charles Rutz mai bun decât Belkeir

Houssine a bătut pe Sanchez

Până în repriza 7-a, partizanii tânărului Belkeir — care a întâlnit Joi la Wagram pe Rutz — puteau crede în victoria favoritului lor. Aceasta, pentru motivul că, martinichezul s'a arătat net superior fostului campion greu al Franței. Belkeir a început puternic lucrul, care i-a permis să-și accentueze progresiv avantajul.

Dar, Rutz — pugilist rutinat — văzând partida pierdută a trecut la ofensivă, dominând net pe negru mai ales în cursul reprizei a 8-a. Ultimile două ronduri au aparținut fostului campion, astfel că, juriul cu 2 voturi contra 1, l-a proclamat învingător.

In semi-vedetă, cocoșul marocan El Houssine a întâlnit pe Sanchez.

Matchul angajat pentru 10 reprize n'a durat decât 8, deoarece arbitrul ca să evite un masacru a trimis în colțul său pe Sanchez.

Acesta a fost de 2 ori la pământ; odată în prima repriză — pentru 8 secunde — apoi în a 8-a, pentru 4 secunde.

Sanchez a boxat și cu compatriotul nostru Sandu Ion, căruia i-a cedat prin abandon în roundul 7.

John Henry Lewis a sosit la Londra

John Henry Lewis campionul mondial la categoria semi-grea a sosit aseară la Southampton pe bordul transatlanticului „Queen Mary".

Prezența campionului negru în Europa, sau ca să fim mai precișî în Anglia este în directă legătură cu matchul pe care-l va disputa în cursul lunei Iunie la Londra.

Intr'adevăr, în prima jumătate a sus amintitei luni, Hull organizează la Harringay, o mare reuniune în cadrul căreia Lewis își va pune titlul în joc în fața „veteranului" Len Harvey deținătorul titlului greu al imperiului britanic.

Interpelat de ziariști, negrul a făcut următoarea declarație: „Cunosc Anglia dar mai ales adversarul. Aceasta pentrucă, am mai boxat în țara dv. în 1936 când mi-am pus titlul în joc tot în fața lui Len Harvey.

Atunci l-am învins; nu văd dece n'aș reedita performanța".

Abbruciati a provocat pe Dolhem

Otello Abbruciati, fost campion al Italiei la categoriile până și ușoară, actualmente în mare formă, lucru care i-a permis să învingă pe englezii Marellon și Walter, a provocat în mod oficial prin intermediul federației sale pe belgianul Phil Dolhem, campionul Europei la categoria până.

Cum italianul are un palmares ornat de frumoase victorii, este aproape sigur că provocarea va fi omologată. Amintim cititorilor că, Abbruciati a mai „tras" odată pentru campionatul continental cu spaniolul Girones de care a fost învins prin abandon în repriza 12-a.

Break... Stop... Out...

● *Kid Palermo* unul dintre cei mai buni ușori ai Italiei întâlnește astăzi la Roma pe Farfanelli, într'un match hotărît pentru 10 reprize.

● *Urbinatti,* campionul Italiei și al Europei la categoria muscă, își pune titlurile în joc la 15 Mai, la Madena în fața tânărului Gavino Matta.

● *Tassard* continuă să se mențină în excelentă formă. Zilele trecute la Wagram a învins categoric la puncte pe Penaud un tânăr care se bucură de reputația unui formidabil puncheur.

● *Mustaphaani* este numele unei „muște" din Alger, care face actualmente senzație pe ringurile parisiene. La Wagram, africanul a bătut net la puncte pe E. Raymond într'un match de 10 reprize.

● *Assane Dieuf* campionul Franței la categoria mijlocie își va pune titlul în joc în fața chalengerului său Jean Despeaux în cadrul unei reuniuni ce va avea loc la Wagram.

● *John Andersson* „bătrânul" boxeur suedez, fost — e mult d'atunci ! — campion semi greu al Europei, întâlnește astăseară la Paris pe José Ricol.

In semi-vedetă luxemburghezul Kanter va fi opus lui Fred Senn.

● *Robert Bourdet* fostul campion cocoș al Franței își va face reintrarea în ziua de 12 Mai în fața excelentului spaniol Fortunato Artega.

● *Joé Martin* excelentul spaniol de categoria pană, a fost descalificat în repriza 13-a, în fața englezului Shlilh. Matchul a avut loc la Newcastle. Până în momentul descalificării, Martin conducea categoric.

● *Pierre Louis* campionul Franței la categoriile muscă și cocoș își va pune titlul superior în joc în ziua de 21 Mai la Marsilia în fața chalengerului său Etienne Ferraro.

● *Jean Fabre* a realizat un frumos succes învingând prin knok-out în repriza 5-a pe semimjlociul spaniol Quiriya.

● *Beneto* se afirmă pe zi ce trece ca un element de mare valoare. Ultima sa victimă este Sin Salib, care i-a cedat ușor la puncte.

● *Omar le Noir* care a făcut excelentă impresie la Paris, învingând pe Signorino și Mak Perez, urcă din nou treptele sălii Wagram — Joi, — pentru a încrucișa mănușile cu Ribola.

VOLLEY BASKET-BALL

Programul celei de a treia etape a returului

Aseară comisiunea de programare a Regiuni Bucegi a ținut obișnuita ședință în localul din str. Carageale 13, ședință în cadrul căruia a alcătuit următorul program:

VOLLEY FEMENIN

Categoria I-a

Duminică, 7 Mai

Iureș—Macabi, teren A. O. S., ora 10.30, arb. Cezar Iosif.

Hai-Hai—Sp. Studențesc, teren C. F. R., ora 10, arb. Brătan.

Aurora—Bonaparte, teren A. O. S., ora 11, arb. Cezar Iosif.

Start Club—Caraiman, teren C. F. R., o ra 930, arb. Andronache.

Categoria II-a

Vergu—Aurora B, teren Sportul, ora 10.30, arb. Iordăchescu.

V. Dacia—Croi nou, teren Velodrom, ora 10.30, arb. R. Ionescu.

Radu Vodă—Inainte, teren Sportul, ora 11.30, arb. A. Bădescu.

Seria II-a

E. F. A.—Start B, teren E. F. A., ora 11, arb. Brătan.

Miorița—M. Oficial, teren M. Oficial, ora 16.30, arb. Iordăchescu.

Delavrancea—Venus, teren Sportul, ora 11, arb. Iordăchescu.

VOLLEY MASCULIN

Categoria I-a

Sp. Studențesc—Bonaparte, teren Sportul, ora 12.30, arb. Brătan.

Macaby—Aurora, teren A. O. S., ora 17,30, Sâmbătă 6 Mai, arb. Avachian.

Duminică, 7 Mai

C. F. R.—V. S. C., teren C. F. R., ora 10.30, arb. Mănișoreanu.

O. C. B.—Telefoane, teren A.O.S., ora 10, arb. Cezar Iosif.

Rezerve

Bonaparte—Sp. Studențesc, teren Sportul, ora 10, arb. V. Gheorghe.

Macaby—Aurora, forfait Aurora.

Telefoane—O. C. B., forfait O.C.B.

C. F. R.—V. S. C., teren M. Oficial, ora 10.30, arb. Ghițescu.

Categoria II-a

Vergu—Viitorul, teren Sportul, ora 9.30, arb. Bercuși.

A. S. 13—V. Dacia, teren E. F. A., ora 9.30, arb. Avachian.

C. F. R. B. T.—Caraiman, teren Pebe, ora 15, arb. Tury Virgyl.

A. S. A.—Inainte, teren Sportul, ora 12, arb. Vasile Gheorghe.

Seria II-a

I. P. P.—Energia, retras Energia.

Av. Sportiv—Luceafărul, eliminat Luceafărul.

Rahova—Radu-Vodă, teren Sportul, ora 9, arb. Tury Virgil.

Pebe—E. F. A., teren E. F. A., ora 10, arb. Augustide.

Rezerve

Vergu—Viitorul, teren Sportul, ora 13, arb. C. Bucur.

A. S. 13—V. Dacia, teren E. F. A., ora 11.30, arb. Mera Vasile.

Inainte—A. S. A., forfait.

Seria II-a

Radu-Vodă—I. P. P., teren Sportul, ora 8.30, orb. Turi Virgil.

E. F. A.—Pebe, teren E. F. A., ora 10, arb. Augustide.

Rahova—Luceafărul, forfait ședință.

Categoria III-a

Sp. Haret—Delavrancea teren Sportul, ora 17,30, arb. Iordăchescu.

M. Oficial—Prahova, teren M. Oficial, ora 17, arb. Iordăchescu.

Crai Nou—Venus, teren E. F. A., ora 12.30, arb. Avachian.

Rezerve

Sp. Studențesc—Radu-Vodă, forfait Sportul.

Tirul—A. S. A., fortait A. S. A.

Crai Nou—Delavrancea, teren Monitorul ,ora 10, arb. G. Avachian.

Rahova—V. S. C., teren Monitoru' ora 9.30, arb. Fr. Marinescu.

Seria II-a

Spiru Haret—Tirul, teren Monitorul, ora 11, arb. Vasile Gheorghe.

Miorița—Macabi, teren Monitorul, ora 15,30. Arb. Iordăchescu.

C. F. R.—Vergu, teren C. F. R., ora 17, arb. Iordăchescu.

BASKET

Categoria I-a

A. C. T.—Aurora, teren E. F. A., ora 9, arb. Avachian.

E. F. A.—V. S. C., teren E. F. A., ora 11.30, arb. Augustide.

Telefoane—Sp. Studențesc, teren C. F. R., ora 11, arb. Udenia.

C. F. R.—O. C. B., teren C. F. R., ora 12, arb. Herold.

Rezerve

E. F. A.—V. S. C., teren E. F. A., ora 19.30, arb. Augustide.

A. C. T.—Aurora, forfait Aurora.

C. F. R.—O. C. B., forfait O. C. B.

Sportul—Telefoane, forfait Telefoane.

Categoria II-a

Pebe—A. S. A., Sâmbătă 6 Mai, teren Sportul, ora 17, arb. Udenio.

Bonaparte—R.-Vodă, teren Sportul, ora 12, arb. Covaci.

I. P. P.—Rahova, teren Sportul, ora 10, arb. E. Grozovescu.

Macabi—Venus, teren A. O. S., ora 13, arb. Cezar Iosif.

Seria II-a

V. Dacia—Energia, teren Sportul, ora 13, arb. C. Notty.

Juventus—Inainte ,teren Sportul, ora 11, arb. C. Notty.

Av. Sportiv—Luceafărul, teren E. F. A., ora 8, arb. Avachian.

Rezerve

Pebe—A. S. 13, teren E. F. A., ora 10, arb. Avachian.

Rahova—Radu-Vodă, teren Sportul, ora 9, arb. E. Grozăvescu.

V. Dacia—Viitorul, teren Sportul, ora 16.

Macaby—A. S. A., Sâmbătă 6 Mai, ora 18, arb. Avochian, teren A.O.S.

Categoria III-a

Sportul—V. Dacia, teren Sportul, ora 8, arb. Covaci.

Delavrancea—Tirul, teren C. F. R. ora 18, arb. Brătan, Luni 8 Mai.

Caraiman—Sp. Haret, teres Sportul, ora 15, arb. N. Grozăvescu.

V. S. C.—C. F. R., forfait V. S. C.

Comitetul federal al F.R.B.V.

a ținut aseară ședință luând numeroase hotărâri

Cupa Petre Anghelescu pentru basket feminin

Comitetul F. R. B. V. a ținut aseară ședință luând următoarele hotărîri.

1. Se dă un ultim termen de șapte zile grupărilor din Capitală și patrusprezece celor din provincie spre a se prezenta la sediul federației să ridice materialele sportive ce le-au fost atribuite.

2. S'a cerut un raport regiunii Bucegi asupra situației financiare și a felului în care se decontează încasările ce se fac pe terenurile din Capitală.

3. S'a pus în vedere tuturor regiunilor ca în termen de patrusprezece zile, toate terenurile să fie înzestrate cu câte o trusă medicală necesare primului ajutor.

4. Au fost convocate la sediul regiunii Bucegi următoarele comisii. Vineri 5 Mai orele 19 comisia financiară și Comisia de cenzori. Luni 8 Mai, comisia de propagandă și comisia medicală.

5. Se ia act de instituirea unei competiții de basket femenin dotată cu cupa „Petre Anghelescu". Inscrierile se primesc până Luni 8 Mai la regiunea Bucegi.

6. Se anunță înființarea districtului Târgoviște și probabila înființare a unei „regiuni" în ținutul Prut cu sediul la Chișinău.

7. Comisia Centrală de arbitri este invitată să facă un referat asupra situației pe care o are fiecare arbitru, în ceace privește activitatea fiecăruia.

8. Grupările cari au primit adresa Federației în legătură cu aducerea antrenorului federal, sunt rugate ca să răspundă cât mai urgent.

Ședința s'a terminat la orele 23,30, viitoarea ședință fiind convocată pentru Luni 8 Mai la orele 21.

Sporturi mecanice

Incercarea de record pe distanţa Bucureşti - Braşov făcuta Luni după amiază de ing. Jean Calcianu a fost întreruptă de ploaie

Neobositul automobilist va lua o nouă plecare Sâmbătă la ora 13

Cu 5 minute înainte de plecare.

Din nou zeiţa Fortuna nu i-a fost favorabilă ing. Jean Calcianu, care acum două zile a pornit, însoţit de d. col. Petala, să realizeze un nou record automobilist de viteză pe distanţa Bucureşti—Braşov.

Ghinionul acestui valoros şi perseverent alergător nu s'a desmînţit nici de rândul acesta. Totuşi, ing. Calcianu nu a descurajat şi deşi nu se mai află la anii primei tinereţi, nu va întârzia să ia un nou start.

Revenind în Bucureşti, neobositul automobilist a ţinut să ne informeze că noua sa încercare va avea loc Sâmbătă, când alături de însoţitorul de acum două zile se va alinia din nou la plecare, utilizând ca loc de start şi oră, pe acelea ce nu i-au fost favorabile în prima sa încercare.

LUNI LA ORA PRANZULUI

După cum se ştie, ing. Jean Calcianu îşi alesese pentru tentativa sa, ziua de 1 Mai, plecarea fixându-şi-o pentru ora 13. din piaţa Victoriei.

Deşi ora nu era prea convenabilă unei deplasări, locul startului începuse să ia un aspect neobişnuit, cu o bună jumătate de ceas înainte de darea semnalului.

In piaţa Victoriei îşi dăduseră întâlnire, nu numai admiratorii volanului, ci şi o seamă de sportivi din cele mai diferite ramuri, plus o serioasă cantitate de curioşi.

La un moment dat circulaţia devenise greoaie, din cauza numărului mare de spectatori masaţi în mijlocul drumului, pe trotoare, prin colţuri, etc.

Minutele se scurg greu şi după multe aşteptări, la ora 12 şi 55, societatea de radio anunţă ora oficială. Cam în acelaş moment îşi fac apariţia d. chestor George Botez care a oficiat în calitate de starter şi căp. Alex. Papană, primul recordman al distanţei.

PLECAREA

Incep ultimele pregătiri. Trăsura este aliniată la locul de plecare şi alături de ea se găsesc motocicliştii Bucur Gâlcă şi Radu Tatuşescu, cari îşi propuseseră să stabilească primul record de specialitate pe distanţă. Dar, în timp ce primul îşi anunţase din timp, proectul, secundul s'a prezentat neoficial la start.

Ultimile minute se scurg în fine şi la steagul d-lui chestor Botez, Bucur Gâlcă ţâşneşte primul. Nu păstrează însă mult timp comanda şi după 400 m., ing. Calcianu este în frunte.

PE PARCURS

Datorită oamenilor pasaţi în diferite puncte ale parcursului suntem în măsură să schiţăm, în linii generale, cum a decurs încercarea până în momentul când o ploaie deasă şi repede a dus la abandonarea tentativei.

După-ce a trecut ca un bolid prin satul Herăstrău, Calcianu a încetinit puţin la trecerea de nivel din apropierea satului Băneasa, ştergându-se apoi, lipit de trotoarul sportivului motorizat Mitică Rădulescu, la dreapta spre Otopeni.

Bucur Gâlcă este la câteva sute de metri în urmă şi Tatuşescu încă nu se vede. Linia de centură este trecută la numai 4 minute dela plecare, dar după ing. Calcianu vine acum, la distanţă apreciabilă, Tatuşescu, Bucur Gâlcă spărsese pistonul şi abandonase.

La km. 18, unde aşteptau o sumă de admiratori ai candidaţilor la titlu, Calcianu trece după numai 7 minute, pentruca foarte puţin mai târziu să şerpuiască cu 130 km. pe oră pe virajul dela Săftica.

Prin Tâncăbeşti, bolidul a trecut ca o năluca şi la bifurcarea şoselei spre Snagov, Jean Calcianu avea un avans de 3 minute asupra recordului.

De aci şi până la Ploeşti nu a fost decât chestiune de accelerare, pentruca la eşirea din oraşul petrolului, Calcianu să marcheze un avantaj de 4 minute asupra recordului.

PE LINIE DREAPTA

A început apoi interminabila linie dreaptă dintre Ploeşti şi Câmpina. Se credea că pe această porţiune pilotul va face abuz de viteza maşinei. Calcianu însă, comportându-se ca un adevărat maestru al volanului nu a depăşit, la niciun moment, viteza de 150 km. pe oră.

Cu toate acestea, la eşirea din Câmpina, automobilistul nostru îşi mărise la 6 minute avansul.

PE SERPENTINE

După trecerea liniei ferate, maşina se angajează şerpuind, pe serpentinele cari formează caracteristica şoselei ce deschide drumul spre Sinaia. Se merge foarte repede pe un parcurs sinuos şi extrem de periculos. Temeritatea pilotului face însă ca avantajul să mai crească cu 2 minute.

PRIMELE PICATURI DE PLOAIE

Aproape de vârful dealului care coboară spre Comarnic, cerul începe să cearnă o ploaie măruntă şi deasă. Calcianu nu se lasă impresionat şi cu multă prudenţă îşi continuă drumul încercând să-şi conserve avantajul. Maşina execută acum un autentic „schimmy" şi ploaia se înteţeşte, pentruca după scurt timp ea să se abată sub formă de averse.

Inaintarea devine imposibilă şi la ora 13 şi 57 minute, cu un avans de 8 minute asupra recordului, Jean Calcianu opreşte în faţa postului de telefoane din Comarnic spre a anunţa la Bucureşti că tentativa nu mai poate continua şi că se va reîntoarce în Capitală.

TATUŞESCU CONTINUA

Marea întârziere avută faţă de ing. Calcianu l-a scutit pe Radu Tatuşescu de „duşurile" cele mai puternice, punându-l în situaţia de a nu avea prea mult de luptat, pe virajuri, cu riscurile derapărei. In consecinţă el şi-a continuat drumul şi a ajuns la Braşov după 2 ore 16 minute dela plecare.

Performanţa lui Tatuşescu rămâne valoroasă numai prin perseverenţa pilotului care, neavând în faţă un record stabilit, a înţeles să meargă până la capăt. Timpul reuşit de el însă, nu are prea mare semnificaţie. Totuş, credem că, dacă va repeta încercarea, Radu Tatuşescu este capabil să realizeze un timp care să poată merita titlul de record.

O NOUA INCERCARE

Am văzut pe ing. Jean Calcianu, imediat după reintoarcerea lui în Capitală.

„Imi propusesem — a spus temerarul pilot — să repet încercarea Miercurt (N. R. astăzi), dar timpul prea scurt nu îngăduе punerea la punct a amănuntelor de pază a drumului. Până Sâmbătă însă, acest lucru devine posibil şi în consecinţă voi reporni la drum spre Braşov în ziua de 6 Mai, tot la ora 13 şi însoţit tot de d. col. Petala, care a dovedit că este un excelent tovarăş de bord".

Sâmbătă se dă plecarea în prima alergare automobilistă a anului

Se dispută al cincilea „Circuit Unirea"

Sezonul automobilist al anului în curs se va inaugura Sâmbătă 6 Mai, odată cu darea plecărei în cel de al cincilea „Circuit Unirea", competiţiune de rezistenţă, completată cu mai multe probe de clasificare.

Ca şi precedentele ediţii ale întrecerii, alergarea care va începe Sâmbătă la prânz suscită un interes deosebit, datorită condiţiunilor excepţionale în cari s'au desfăşurat precedentele „circuituri".

DOUA ETAPE

Competiţiunea se va desfăşura în două etape de câte o zi, pe un parcurs a cărui lungime măsoară 405 km.

In prima zi, Sâmbătă, concurenţii vor trebui să acopere în condiţiunile prevăzute de regulament, parcursul: Ploeşti-Braşov-Măeruş - Hoghiz—Şercaia—Timişul de Sus (264 km.).

In cea de a doua zi, Duminică se va acoperi parcursul: Timişul de Sus-Râşnov-Drumul Reginei-Azuga-Ploeşti (141 km.)

PUNCTE DE CONTROL

Concurenţii sunt obligaţi să oprească la posturile de control din următoarele puncte: Braşov, Sercaia, Timiş, punctul denumit „Coasta" pe Drumul Reginei, hotel Park, şi la Ploeşti, (sosire);

Aceste puncte de control sunt situate: Ploeşti, rampa de benzină „Unirea", piaţa I. G. Duca; Braşov, lângă parc. Sercaia, la intrarea în şoseaua naţională Timiş, la hotel Gaiser. „Coasta" la startul probei de coastă. Hotel Park, la vârful coastei. Ploeşti, piaţa I. G. Duca.

PLECARILE

Concurenţii vor lua plecarea dela staţia de benzină „Unirea" din Ploeşti, piaţa I. G. Duca, la intervale de un minut, cu începere dela ora 14, ora Radio Bucureşti, în ziua de 6 Mai. Ordinea de plecare va fi stabilită prin tragere la sorţi cu câteva zile înainte de concurs astfel ca fiecare concurent să cunoască din vreme ora exactă a plecării lui. Concurenţii se vor prezenta la controlul de plecare cu 5 minute înainte de pornirea primului concurent, adică la ora 13,55. Concurenţii vor sta lângă maşinile lor la această oră spre a primi eventuale instrucţiuni suplimentare. Intârzierile peste ora 13,55 vor fi penalizate cu un punct de fiecare minut.

PROBELE DE CLASIFICARE

Pe parcursul întregei competiţiuni vor fi două probe de regularitate cari vor influenţa formula clasamentului, datorită preciziei pe care concurenţii vor trebui să o respecte. In plus se vor mai ţine alte trei probe de clasificare al căror rost este o cât mai apreciabilă diferenţiere între participanţi.

Astfel, la Timiş va fi o probă de pornire la rece, pe drumul Reginei se va disputa o cursă de viteză în coastă şi la Ploeşti, după sosirea concurenţilor, o probă de îndemânare va încheia competiţiunea.

26 CONCURENŢI

Inscrierile închizându-se suntem în măsură să arătăm că acest al cincilea „Circuit Unirea" va fi disputat de un lot de 26 concurenţi, printre cari se găsesc şi câteva nume cari s'au ilustrat în domeniul automobilismului.

CICLISM

A patra etapă a Turului Italiei

A fost câştigată de SAPONETTI,

care a realizat o medie de 35,322 kilometri pe oră

A patra etapă a turului Italiei s'a desfăşurat între localităţile Piza şi Grosseto pe distanţa de 155 de kilometri: cursa după o aprigă luptă de sprint a revenit lui Saponnetti urmat la o lungime de Moro, Cottur, Sunardon, Generati şi Romanatti.

CEVA DESPRE CURSĂ

S'a plecat într'un tempo domol, care însă după 10 kilometri, a devenit o goană în toată regula cu peripeţii şi cu faze care mai de care mai palpitante. La început Bartali, Cinelli iau conducerea dar după aproape 60 de kilometri domolesc alura lăsându-se în speranţa că efortul suprem se depune la urmă. Plutonul format din Saponetti, Moro şi Cottur sesizează un moment favorabil şi forţează luând un apreciabil avans faţă de lotul compus de Gino. Bartali nu trage după fugari şi mulţi alergători văzând că Gino nu vrea să-i ajungă îi socoteşte ca nefiind periculoşi şi nu-i urmează. Singuri Generati, Sunardon şi Romanati fug după „cei trei evadaţi" şi reuşesc să-i ajungă deabia după aproape 30 de kilometri. Cu puţin înainte de sosire Bartali vrea să refacă handicapul trăgând puternic, dar nu izbuteşte. Doar Cinelli după o lungă cursă de sprint soseşte puţin timp după primul pluton. Iată

ORDINEA SOSIRII

1. Saponetti 4 ore 9' 23".
2. Moro acelaş timp.
3. Sunardon acelaş timp.
4. Generati acelaş timp.
5. Romanatti acelaş timp.

In clasamentul general conduce Cinelli urmat în ordine de Vicini şi Magni.

ROŢI ŞI PEDALE

● Dumitru Niculici, care a terminat de curând, stagiul militar la jandarmi, şi-a reluat antrenamentul Luni, pe şoseaua Giurgiului, când a acoperit, pentru un început, într'o alură uşoară, câteva zeci de kilometri.

N. R. Intrucât a început atât de târziu pregătirea este foarte puţin probabil ca până la „Cupa Restauraţiei", care se va alerga în zilele de 6, 7 şi 8 Iunie să poate cunoaşte o formă ca aceea care în 1937 i-a adus locul doi ia în 1938 locul 4.

ULTIMA ORA

Odată cu Kispest

Jucătorii de Cupa Davis ai Ungariei au sosit aseară în Capitală

Toți se tem de Caralulis

Echipa de Cupa Davis a Ungariei, fotografiată aseară după sosire, în fața gării de Nord. Dela stânga: d. dr. Grosschmidt (x), Asbóth, Gábory, dr. Dallós și Csikós.

Aseară la ora 19, cu Rapidul Ardeal, — cu care dealtfel a venit și Sparring — partnerul echipei naționale de football, Kispest — jucători de Cupa Davis ai Ungariei au sosit în Capitală.

Din partea federației de tenis, d. Ștefan Sfetescu, a primit pe oaspeți, cari au coborît bine dispuși din tren.

Sub conducerea d-lui dr. Alexandru Grosschnidt, **căpitan federal, au venit cei patru jucători anunțați:** E. Gabory, I. Asbóth, dr. Dallos și Csikos.

Dintre aceștia Gabory și Csikos au mai fost la București. Primul acum șapte ani cu ocazia unui match amical Ungaria-România, iar secundul la unul din campionatele noastre internationale din ultimii ani.

De atunci, ambii s'au schimbat mult.

Gabory s'a îngrășat, e mai voinic, iar Coskos a crescut într'atâta, că aproape nu l'am recunoscut.

Ceilalți ?

Asboth, — speranța tenisului vecin, jucătorul care n'a putut fi învins nici de Budge și despre care d. Pierre Gillou, președintele federației internaționale de tennis a spus că este al doilea „von Cramm", — e un copil cu șapcă roșie de elev de liceu, care aseară privea cu nedumerire forfoteala de pe peronul gării de Nord, cu admirația aceia puerilă, care caracterizează tineretul ajuns pentru prima oară pe meleaguri străine.

Dr. Dallos, e tânăr și el. Inalt, svelt, elegant. Poartă ochelari, cari îi împrumută aspectul unui adevărat... savant.

DE VORBA CU D. DR. GROSSCHMIDT ȘI JUCATORII

L'am rugat pe d. dr. Grosschmidt conducătorul expediției să ne spună ceva despre jucătorii săi, precum și despre șansele echipei d-sale la București.

Iată ce ne-a declarat.

— Nu cunosc pe adversarii noștri. Pe semne Caralulis trebue să fie foarte bun. Am urmărit cu interes rezultatele sale, obținute recent în Italia și mi-a fost suficient să-mi dau seama, că jucătorii mei vor avea o misiune grea în fața lui. Asupra soartei matchului nu pot să anticipez, cu atât mai mult cu cât, nu sunt complect edificat asupra posibilităților jucătorilor mei, întrucât aceștia n'au jucat în acest an nici un match serios. Este adevărat că sunt pregătiți de câteva săptămâni de Cochet, însă un ultim criteriu trebuia să servească matchul amical cu Iugoslavia. Acesta a fost contramandat, astfel că nu știu ce vom reuși să facem la București".

Jucători, confirmă și ei părerea conducătorului lor.

Csikos ne spune:

— „Am călătorit foarte bine, pentrucă am avut grijă să ocupăm un compartiment întreg încă la Budapesta. Am făcut antrenamente severe sub conducerea lui Cochet, dela care am avut mult de învățat. Eu personal sper să mă reabilitez în fața publicului bucureștean, căci data trecută n'am reușit să fac o impresie prea bună. Am citit în ziare de rezultatele excelente pe care le-a făcut Caralulis în Italia. Trebue să fie un jucător excelent și ne va da mult de lucru.

Lotul oaspeților s'a dus dela gară la hotel, unde jucătorii au făcut baie, s'au schimbat și apoi au luat masa. După o scurtă plimbare toți jucătorii s'au culcat la ora 10.

In cursul zilei de azi jucătorii unguri vor face un ușor antrenament, iar după amiază vor asista la matchul România — Kispest.

EUGEN HAMAR

La 5 Mai

TOMA AUREL nu mai boxează cu WEISS

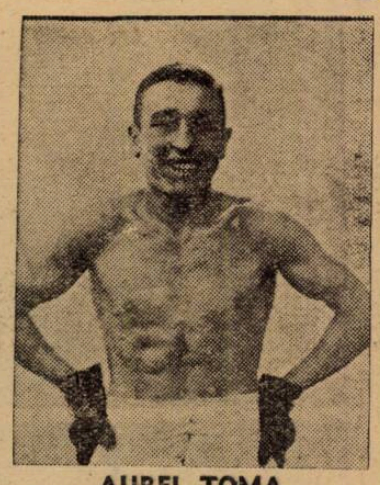

AUREL TOMA

Confratele parisian „L'Auto", în ultimul său număr sosit în Capitală, înserează la rubrica sa pugilistică următoarele: „Campionatele Europei de categoria cocoș și mijlocie, cari trebuiau să fie organizate la 5 Mai la Berlin, între Ernst Weiss și Toma Aurel deoparte și Eduard Tenet-Besselmann de cealaltă, au fost amânate... pentru o dată ulterioară!

Așa dar, nici de data aceasta — pentru a câta oară? — Toma Aurel nu va boxa pentru titlul continental. Cum până la expirarea termenului mai sunt doar câte va zile, este aproape sigur că I.B.U.-ul, va fi nevoit, conform regulamentelor, să deschidă o nouă competiție.

S'a tratat transferarea lui Iuhasz și Spielmann la Juventus

Se pare că comportarea echipei în ultimile matchuri a nemulțumit conducerea Juventusului. . .

Căci numai așa s'ar explica dece — înainte chiar de matchul cu Rapid — „roș-albaștrii" au intrat în tratative cu cunoscuții jucători orădeni Iuhasz și Spielmann.

Dar CAO a cerut prea mult: 400.000 lei pentru Juhasz și 200.000 pentru Spielmann și Juventus a rupt tratativele.

Dar n'a renunțat la cei doi jucători. In cazul când vor rămâne în Divizia A, roș-albaștrii vor achiziționa pe Juhasz și Spielmann.

Organizarea Balcaniadei cicliste la București este problematică

F.R.S.C. a fost înștiințat că Municipiul nu poate construi un velodrom și nici sprijini organizarea în cadrul Lunii Bucureștilor

Intr'unul din numerile trecute am anunțat că federația de ciclism a făcut intervenții pentruca să obțină sprijinul municipalității în construirea unui velodrom și organizarea Balcaniadei la București.

In cursul zilei de eri, d. primar Viespescu a răspuns federației române de ciclism că Municipiul nu este în situația de a construi un velodrom în București și nici să prilejuiască organizarea Balcaniadei cicliste în cadrul Lunei Bucureștilor pentrucă programul a și fost... complectat cu diverse alte manifestațiuni: circ, etc.

In fața acestui răspuns negativ la numeroasele insistențe ale președintelui RSC, acesta s'a văzut obligat să răspundă celor patru țări: Grecia, Bulgaria, Turcia și Iugoslavia, care au solicitat organizarea Balcaniadei la București, că nu este în măsură să accepte, deocamdată.

Cu alte cuvinte, Balcaniada a devenit problematică și păcat pentrucă o manifestare ciclistă în cadrul Lunei Bucureștilor ar fi constituit o atracție deosebită și inedită. Mai ales că ar fi avut un caracter internațional.

Schneider

va arbitra matchul România - Letonia

Letonii l-au acceptat

Federația letonă a răspuns la propunerea făcută de F. R. F. A. în legătură cu arbitrul matchului dela 18 Mai.

Anume, letonii au răspuns că acceptă pe arbitrul Schneider (Polonia).

In prezența d-lui ministru Gr. Gafencu

România s'a clasat a 5-a la concursul hipic internațional dela Roma

Roma, 2 (telegramă). — **Astăzi s'au disputat în cadrul concursului hippic internațional „Premiul Littorio" — care a fost câștigat de căpt. Brinkmann (Germania) pe calul „Wotansbruder" — și „Premiul Pincio" — câștigat de cpt. Hasse (Germania).**

Clasamentul pe națiuni este următorul:

1. **Germania 20 puncte.**
2. **Polonia 13 puncte.**
3. **Anglia 11 puncte**
4. **Italia 9 puncte.**
5. **România 1 punct.**

La concurs a asistat și d. ministru Grigore Gafencu, precum și întreg corpul diplomatic.

ITALIENII SE PREGATESC PENTRU MATCHUL CU ANGLIA...

...în liniștea micii localități

Roveta printre amintirile

campionatului mondial

din 1934

„Gli uomini della squadra azzura" — celebrii oameni ai echipei albastra — își pregătesc mușchii și corpul în vederea marei întâlniri dela 13 Mai, cu adversarii lor cei mai mari: englezii.

Deocamdată sunt numai zece și anume: Olivieri, Foni, Rava, Locatelli, Andreolo, Serantoni, Biavați, Meazza. Pialla și Colaussig dar Vittorio Pozza va completa în curând numărul.

Atmosfera e senină. Sunt toți vechi prieteni, călițiîn matcburi de glorie și lupte aspre . .

Au atâtea de spus.

Reportajul nostru fotografic vă arată de sus în jos pe Piola ascultând la radio. O partidă de billard între Foni și Rava.

Asistă Serantoni și ing. Barassi. Puteți admira apoi pe Collaussig, Meazza, Foni, Biavati, inginerul Barassi, Vittorio Pozzo, Olivieri, Andreola și Serantoni plimbându-se.

. .La masă; grupul „pozează" cu seriozitate.

Meazza, Serantoni, Biavati și Andreolo sunt prieteni foarte buni. In plus: romantici cari iubesc potecile grădinilor

. . . . . .

Forța magnifică a echipei italiene?

. .Acest reportaj fotografic arată extraordinar de bine marele principiu al lui Vittorio Pozzo: „unitatea sufletească a jucătorilor formată în calmul unor locuri pitorești departe de tot ceia ce le-ar putea aminti de jocul de football".

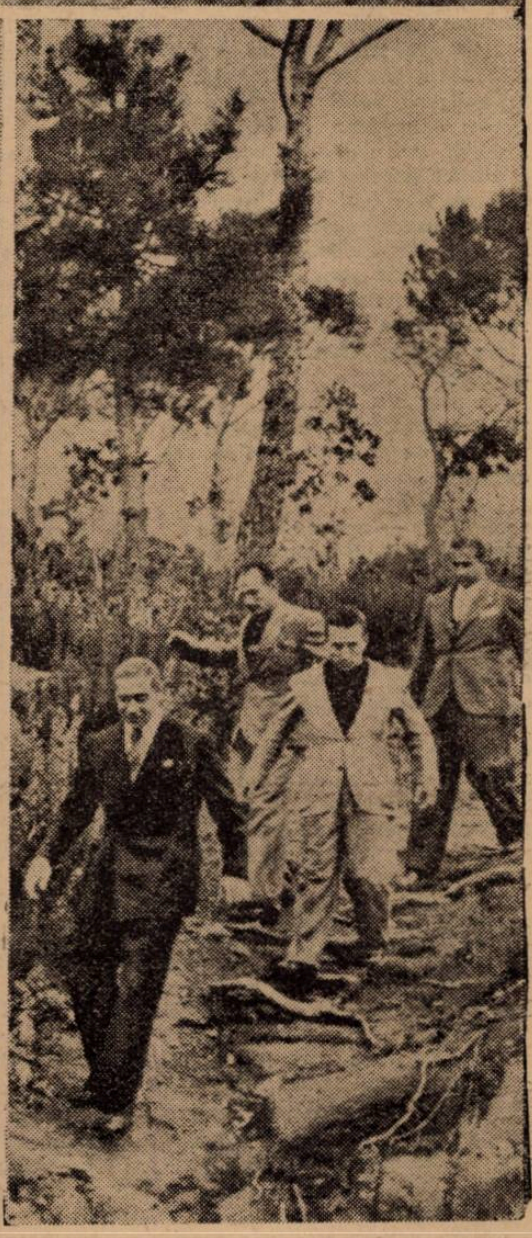

Editura Societății Anonime „Universul", București, Str. Brezoianu Nr. 23—25 — România

BIBLIOTECA „ASOCIAȚIUNII" SIBIIU

Taxa poștală plătită în numerar conform aprobării dir. g-rale p. t. t. nr. 70.346/938.

2 LEI

UNIVERSUL

12 PAGINI

121-1939

Redacția și Administrația: Palatul „UNIVERSUL", str. Brezoianu 23—25. Telefon: Centrala: 3.30.10; Redacția: 4.21.81. Redactor responsabil EUGEN DUMITRESCU

Proprietar: „Universul" S. A. Adm.-delegat STELIAN POPESCU Inscris sub No. 167, Trib. Ilfov

Nr. 121. — Anul II ● BUCUREȘTI. — Vineri 5 Mai 1939

ABONAMENTE: Pentru grupări sportive 1000 lei anual

1 an LEI 500
6 luni LEI 270
3 luni LEI 150

ASTAZI: ROMANIA B - KISPEST, la VENUS

IERI: KISPEST-ROMANIA A 1-0 (1-0)

Jocul individual al selecționaților români a fost întrecut de ansamblul pestan

Scorul a fost stabilit de Nemeș în minutul 35

Puțini jucători români sunt în formă

Al doilea match al echipei Kispest are loc astăzi după amiază în compania teamului național secund.

Terenul: Venus.

Ora: 17.

Arbitru: I. Ceaureanu.

Formațiile:

ROMANIA B: Pavlovici (Iordăchescu)—Duce, Felecan I (Damian) — Pal, Juhasz, Lupaș (Nistor)—Bogdan (Orza), Reuter (Ploeșteanu), Marksteiner, Prassler (Dunăreanu), Ene.

KISPEST: Boldizsar—Olajkar I, Onody—Kajdacsi, Zalay, Beckesi-Kincses, Csomar, Nemes, Deri și Olajkar II.

Kispest s'a dovedit din nou un foarte bun partener de antrenament. A jucat întins și cavalerește.

In plus a realizat o victorie, care poate fi interpretată consolativ de bun augur pentru partida dela 7 Mai.

Partida de pe arena Venus a avut o primă parte foarte frumoasă, în care Kispest a jucat mai bine decât echipa selecționată a României.

Pestanii au jucat mai legat, au arătat un football complet și majoritatea jucătorilor unguri au întrecut clasa arătată de selecționabilii români.

Echipa noastră deși a jucat mai slab decât Kispest putea câștiga cu cel puțin trei puncte diferență. A avut însă ghinion, iar tânărul portar Baldizsar — un mare talent — a apărat excepțional de bine.

Spre deosebire de jocul echipei pestane, care a arătat un ansamblul desăvârșit, selecționații români au jucat individual și nu s'au întrebuințat prea serios.

Fenomen caracteristic pentru aceste matchuri de trial.

Aspiranții la tricoul național joacă rezervat pentru a putea să se ferească și individual pentru a ești în evidență.

JOC ANIMAT...

Matchul a început într'un tempo însuflețit. Chiar în minutul al treilea înaintarea pestană se remarcă printr'o acțiune terminată cu un shoot extrem de puternic al lui Olajkar II. Sadowski a plonjat, a respins mingia în bară și... nimic, aceasta a sărit în out.

Jocul continuă cu aceeași alură și este extrem de plăcut, cu faze frumoase deoparte și de alta.

Goalul a fost marcat în minutul 35. Kincses a demarat și dintr'un unghiu dificil a tras foarte puternic la poartă.

Sadowski a plonjat, n'a putut reține mingia și Nemeș a marcat de aproape.

Alte faze frumoase: Orza a câștigat un duel cu halful advers și a centrat la Baratky, care a sărit peste mingie lăsând-o să treacă la Bodola. Bodola a prelungit-o cu efect la Dobay, care a tras puternic în colțul barelor. Sunt mulți, cari au văzut goal. Poate n'a fost. Acțiunea merita însă să fie răsplătită cu un punct marcat.

De altfel, în această primă parte a jocului echipa noastră mai obține două bare „prin" Baratky și Ploeșteanu.

Partea secundă nu a mai putut corespunde. Echipele s'au resimțit și au jucat mult mai lent și mai puțin legat ca în repriza întâia.

REVISTA COMPORTARII LOR...

Așa cum am spus, ungurii au prezentat o echipă surprinzătoare ca seriozitate și concepție de joc.

Incontestabil, creerul echipei este „minusculul" Déri, care s'a dovedit un mare jucător.

Alături de el s'au remarcat portarul Baldizsar și extrema stângă Olajkar II.

(Continuare în pag. 3-a)

Duel aerian între Bodola și Olajkar I. Reuter și Ratkai urmăresc atenți lupta pentru balon

CHESTIA ZILEI

Face mare senzație în Anglia câteva cazuri de dopaj în... football!

(ZIARELE)

— Ce zici de jucătorii ăștia de football, dopați cu glande de animale, în Anglia?...

— Vax! Asta nu-i nimic! Cunosc la noi, un cal, dopat cu glande omenești și știe să joace football!

— Cine-i calul?

— Dobay!!...

Intr'o consfătuire între d-nii general V. Dombrowsky și T. Sidorovici s'a decis

Amenajarea unui vast câmp de recreație pentru tineret la „U.F.S.R"

cu terenuri de volley, basket, handball și tir redus și o pistă de atletism

Rugbyul trebue să-și caute un alt câmp de activitate

In legătură cu vasta campanie municipală pentru înzestrarea Capitalei cu terenuri de sport pentru tineret, zilele trecute a avut loc o consfătuire între d. gen. Dombrowski, primarul general al Capitalei, și d. Teofil Sidorovici, comandantul Străjii Țării.

Concluzia acestei consfătuiri: entuziasmați de tot ceeace s'a văzut la Berlin în materie de câmpuri de recreare, d-niile lor au căzut de de acord ca pe terenul Străjii Țării, dela Șosea (UFSR) să se amenajeze cât de curând: o pistă de atletism, gropi de sărituri, terenuri reduse de volley, basket și haud-ball, un stand de tir redus, terenuri, într'un cuvânt, un imens câmp pentru recreerea tineretului.

Lucrările vor începe imediat, totul urmând a fi încadrat în Expoziția Străjii Țării și tabăra străjerească.

O primă consecință a acestui proect va fi că rugbyul va trebui să-și caute terenuri pentru activitate. Până la terminarea lucrărilor dela Șosea, matchurile se vor mai putea disputa la UFSR.

BASKET VOLLEY-BALL

Clasamentele campionatului regional de volley-ball, după cea de a două etapă a returului

Sâmbătă şi Duminică s'a desfăşurat în Capitală cea de a doua etapă a returului campionatului regional de volley.

Contrariu celei precedente, această etapă fiind mai liniştită, nu a provocat perturbaţi prea mari în clasamente, cari au acum următorul aspect:

VOLLEY FEMENIN
CATEGORIA I-a

Iureş Club	9 8 1=8
Start Club	9 8 1=8
Aurora	9 7 2=7
Hai-Hai	9 4 5=4
Bonaparte	8 3 5=3
Sp. Studenţesc	9 3 6=3
Caraiman	8 1 7=1
Macaby	9 1 8=1

In prima categorie Iureş Club şi Start Club îşi împart deocamdată frăţeşte primul loc din clasament, fiind talonate de Aurora.

De altfel, lupta pentru primul loc se va desfăşura între aceste echipe. De remarcat revenirea Caraimanului, care prin victoria obţinută Sâmbătă asupra Sp. Studenţesc a reuşit să scape de „lanterna roşie".

CATEGORIA II-a
SERIA I-a

Vergu	9 9 0=9
V. Dacia	9 6 3=6
Radu Vodă	9 6 3=6
Aurora B.	9 4 5 =4
Sp. Studenţesc B.	9 4 5=4
Crai Nou	9 4 5=4
Inainte	9 3 6=3
A. S. A.	9 0 9=0

In categoria II-a şi în prima serie, Vergu şi-a asigurat primul loc, de unde nu mai poate fi ajuns de niciuna dintre celelalte echipe participante.

Pentru locul doi, lupta se dă între Viforul Dacia şi Radu Vodă, iar pentru locul patru sunt următori candidaţi: Aurora B, Sp. Studentesc B şi Crai Nou.

SERIA II-a

E. F. A.	8 7 1=7
Bonaparte B	8 5 3=5
Start Club B	8 5 3=5
Monitorul Oficial	8 4 4=4
Delavrancea	7 3 4=3
Miorita	8 2 6=2
Venus	8 1 7=1

Deşi are două puncte avans asupra celorlalte echipe din seria secundă, E. F. A. nu poate fi liniştită căci va avea de susţinut asalturi grele din partea Startului, Bonapartelui şi Venusului, asalturi cari sunt imposibile să nu le „ciufulească".

Un out-sider pentru locul secund se anunţă Delavrancea.

VOLLEY MASCULIN
CATEGORIA I-a

Telefon Club	9 9 0=9
Sp. Studenţesc	9 6 3=6
O. C. B.	8 5 3=5
Macaby	9 5 5=5
C. F. R.	9 4 5=4
Aurora	9 3 6=3
V. S .C.	8 2 6=2
Bonaparte	9 1 8=1

Situaţia e neschimbată în prima categorie a băieţilor, unde Telefon Club conduce cu mare avans.

Vor reuşi oare Sp. Studenţesc, O. C. B. şi Macaby să-i încurce socotelile?

Bonaparte va mai staţiona deocamdată în coada clasamentului.

REZERVE

Sp. Studenţesc	9 9 0=9
C. F. R.	9 7 2=7
Bonaparte	9 7 2=7
Macaby	9 5 4=5
V. S. C.	9 3 6=3
Aurora	9 3 6=3
O. C. B.	9 2 7=2
Telefoane	9 0 9=0

La rezerve Universitarii s'au dovedit a fi cei mai talentaţi, conducând destul de detaşat, urmaţi fiind de C. F. R. şi Bonaparte.

Telefoane e ultimul clasat. Nici nu-i de mirare, căci n'a jucat niciun match.

CATEGORIA II-a
SERIA I-a

Vergu	9 7 2=7
A. S. A.	9 7 2=7
Viitorul	9 6 3=6
Viforul Dacia	9 5 5=5
Caraiman	9 4 5=4
C. F. R. B. T.	9 4 5=4
A. S. 13	9 2 7=2
Inainte	9 1 8=1

In categoria secundă „leaderii" se schimbă în fiecare săptămână, autorul acestor schimbări „radicale" fiind opera Viforului Dacia. Intr'adevăr, după ce a detronat pe Vergu, instalând în fruntea clasamentului pe Viitorul, „galbenii" s'au răsgândit şi după ce au administrat o bătae leaderului au readus pe Vergu şi A. S. A. în fruntea clasamentului. Oare ce or fi având de gând Duminică?

SERIA II-a

Av. Sportiv	9 9 0=9
Radu Vodă	9 8 1=8
I. P. S. P. B.	9 6 3=6
Pebe	9 5 4=5
E. F. A.	9 4 5=4
Rahova	9 4 5=4
Luceafărul	9 2 7=2
Energia	9 0 9=0

In seria II-a, lupta se menţine tot atât de încordată între Avântul Sportiv şi Radu Vodă.

REZERVE

V. Dacia	8 8 0=8
Viitorul	8 5 3=5
Vergu	8 5 3=5
Caraiman	8 5 3=5
Inainte	7 3 4=3
A. S. 13	8 3 5=3
A. S. A.	7 1 6=1
Av. Sportiv	6 0 6=0

Deşi ne aflăm după a doua etapă a campionatului, Viforul Dacia se poate considera campionul rezervelor din seria I-a, căci a dispus de următorii clasaţi.

SERIA II-a

Radu Vodă	7 7 0=7
I. P. S. P. B.	7 6 1=6
E. F. A.	7 4 3=4
Rahova	7 3 4=3
Pebe	7 2 5=2
Luceafărul	7 0 7=0

In seria II-a, Radu Vodă şi I. P. S. P. B. se războesc crunt pentru primul loc din clasament. Până acum Radu Vodă are câştig de cauză.

CATEGORIA III-a

Venus	8 8 0=8
Delavrancea	10 8 2=8
Prahova	9 6 3=6
Miorita	10 6 4=6
Monitorul Oficial	10 5 5=5
Crai Nou	9 4 5=4
Spiru Haret	10 3 7=3
Tirul	10 3 7=3

In categoria III-a Venus a fost ajuns de Delavrancea, care are însă două partide jucate mai mult.

Prahova neprezentându-se Duminecă nu mai are şanse pentru locul doi în clasament, căci a fost ajunsă şi de Miorita.

REZERVE
SERIA I-a

Delavrancea	6 6 0=6
Radu Vodă	9 6 3=6
Prahova	6 4 2=4
Sp. Studenţesc	8 4 4=4
Tirul	5 3 2=3
Crai Nou	5 2 3=2
V. S. C.	6 1 5=1
A. S. A.	9 1 8=1

La rezerve, Delavrancea deşi n'a jucat, este leader nefiind învins până acum.

A. S. A. şi V. S. C. se ciocnesc pentru lanternă.

SERIA II-a

C. F. R.	6 5 1=5
Macaby	7 5 2=5
V. Dacia	7 5 2=5
Spiru Haret	6 2 4=2
Vergu	7 2 5=2
Miorita	7 1 6=1

Macaby pierzând din nou, a trecut în locul doi din clasament, C. F. R.-ul luându-i-o înainte.

ŞTIRI

Secţia de basket şi volley-ball A. C. T. convoacă pe toţi jucătorii la şedinţa de Vineri 5 Mai a. c. ora 21,30 pentru a primi noi informaţii pentru bunul mers al secţiei respective.

Totdeodată a cunoaşte noua conducere a secţiei.

*

Comisia Centrală a Arbitrilor din F. R. B. V. aduce la cunoştinţa tuturor celor interesaţi că examenul pentru arbitri de basket va avea loc astăzi Joi 4 Mai orele 21 în localul din str. Caragiale 13.

Candidaţii trebuesc să fie majori.

TENNIS

Jucătorii de Cupa Davis ai Ungariei s'au antrenat ieri, dând dovadă de o formă excelentă

Fără îndoială că federaţia ungară de tennis a acordat o deosebită atenţie matchului de Cupa Davis dela Bucureşti.

Astfel se explică faptul că jucătorii vecinilor noştri, au sosit cu trei zile înaintea matchului, în Capitală, ca să se aclimatizeze cu mediul.

Această „aclimatizare" a şi început, în cursul zilei de ieri, când jucătorii oaspeţi s'au antrenat copios — atât dimineaţă cât şi după amiază — pe terenurile Tennis Clubului Român.

Dimineaţa, a fost doar un antrenament uşor. Pe un teren, Gábory şi Asbóth sau făcut câteva mingi", iar în acelaş timp pe un alt teren Dallós şi Csikós au făcut încercări de serviciu, smasch etc.

După amiază, după câteva mingi, s'a jucat chiar set, în toată regula. Gábory l-a înfruntat şi de data aceasta pe Asbóth, iar Dallós pe Csikós. Gábory şi Csikós au câştigat. După aceea s'a jucat un set în dublu.

Dallós şi Csikós, cari vor juca matchul de dublu împotriva cuplului nostru Sâmbătă, au fost antrenaţi de Gábory şi Asbóth.

Acest set a fost întrerupt la poziţia de 5 : 5, pentrucă... era ora 5, ora începerii matchului România—Kispest. Jucătorii şi conducătorul lor au ţinut să asiste la jocul compatrioţilor lor şi de aceea au plecat dela T. C. R.

CONSIDERAŢII

Fiind un antrenament uşor, la care niciunul dintre adversarii noştri nu s'a întrebuinţat prea mult, desigur că nu ne putem da seama de adevărata lor valoare.

In orice caz, dela Gábory şi Csikós am văzut lucruri frumoase.

In special primul este un jucător de o clasă excepţională, împotriva căruia Caralulis şi Scmidt, nu credem să aibă vreo şansă.

Csikón are stilul cel mai frumos şi loviturile cele mai precise. In schimb, este prea puţin mobil.

Asbóth a impresionat şi el, dar prin tinereţea lui şi întrucâtva printr'un forehand foarte puternic, dar nu prea precis. Ne-a făcut impresia însă că se menajează.

In sfârşit dr. Dallós are un stil foarte puţin spectaculos şi pare să fie cel mai slab jucător al lotului. In dublu totuşi, a ştiut să-l secondeze de minune pe Csikós. Are şi el un forehand şi servîciu foarte puternic.

Jucătorii unguri vor face azi ultimul antrenament, cu excepţia lui Gábory, care se odihneşte.

Matchul de Cupa Davis dintre Italia şi Monaco, amânat

ROMA, 3. — **Matchul de tennis dintre echipele Italiei şi Principatului Monaco, care se va desfăşura în turul II al Cupei Davis, a fost amânat pentru zilele de 12—14 Mai.**

Intâlnirea se va disputa la Napoli.

Sp. Studenţesc organizează campionatul interşcolar de volley şi basket

Capitala noastră a avut în toţi anii un campionat interşcolar de volley şi basket. Pentru a se confirma tradiţiei gruparea Sp. Studenţesc a decis de comun acord cu Asociaţia Profesorilor de Educaţie Fizică să organizeze şi anul acesta campionatul interşcolar de volley şi basket ale cărui dispute vor avea loc pe terenurile Universitarilor.

Cei interesaţi pot lua informaţii astăzi la cabana Sp. Studenţesc din str. Vasile Pârvan 1 între orele 18—20.

TURISM

Asociaţia turistică A. D. M. I. R., organizează în zileel de 7—10 Mai a. c. prima colectivă de pe traseul de legătură Ezer — Piatra Craiului, (Marcaj nou), cu următorul itinerar: Câmpulung — Casa Vlaicu Vodă (Ezer) — Argeşelul — Râuşorul — V. lui Ivan — Funduri — Casa Radu Negru, (Piatra Craiului) — Brusturet — Dâmbovicioara — Rucăr — Câmpulung. Rută pentru orice categorie de turişti.

Delegaţi: G. Velescu şi I. Ionescu-Dunăreanu.

Plecarea din Bucureşti Nord. Duminică 7 Mai orele 6.48 dimineaţa.

SPECTACOLE

Teatre

OPERA ROMANA: Relache.

TEATRUL NAŢIONAL: Blockhaus

NAŢIONAL STUDIO: Clownul.

TEATRUL REGINA MARIA: Iubire straniе.

TEATRUL MUNCA şi VOE BUNA: matineu: Familia Chiţ-Chiţ; seara: Volpone.

TEATRUL COMOEDIA: Nu există surprize.

Cinematografe

ARO: Hélène Willfuhr şi jurnal Fox.

SCALA: Triunghiul, jurnal şi complectare.

CAPITOL: Oameni de mâine şi jurnal Metro.

CARLTON: Dineu la Ritz, jurnal Fox şi completare O. N. C.

A. R. P. A.: Vulturul Negru.

SAVOY: Trei camarazi şi O familie trăznită.

FEMINA: Viaţa furată.

REGAL: „Bestia umană" cu Simone Simon, Jean Gabin, Jurnal şi completare.

TRIANON: Fecioare nebune şi jurnal.

PALAS BULEVARD: Furtună în Asia, D-ra Mozart şi jurnal O. N. C.

SELECT: Necunoscuta din Monte-Carlo.

ROXY: Miss Raffles, jurnal şi completar

FORUM: Jurnalul unei Impătese şi Dejun în doi.

CORSO: Adevărul îndrăcit, Uitimul gangster şi trupa de Ruso-Tigano „Kastior".

ELYSEE: Alexandru Newsky.

OMNIA: Stăpânul junglei, operă complectă.

RIALTO: Romanţă Argentineană şi Anne Marie.

BIZANTIN: Mâinile lui Orlac, Fraţii Ritz sportivi şi Revista „E dată dracului".

NISSA: Vreau să mă mărit şi Atenţie d-le profesor.

AIDA: Gibraltar şi Stan şi Bran alpinişti.

AMERICAN: Serenada primăverii şi Trader Horn.

BARCELONA: Domnişoara vedetă Răzbunarea zeului Siva şi trupa de reviste.

COTROCENI: Alaska şi O familie trăznită.

CARMEN: Submarinul D I şi Dragoste cu năbădăi.

DICHIU: Prinţesa Tarakanova şi Neapole sub sărutul focului.

DACIA: Valsul Nemuritor şi Baroana şi valetul ei.

DIANA: Corsarul şi Banda celor şapte

EDISON: Dubla existenţă a d-rului Cliterhouse, Leopardul Suzanei şi trupa Nae Simionescu.

FRANCLIN: Ne-am cunoscut în luna Mai şi Frou-Frou.

FLORIDA: Olimpiada şi Adevărul îndrăcit.

GLORIA: Gunga Din şi Călăreţii veseli cu Fraţii Ritz.

GRAND: Paramata şi o aventură în Manhatan.

ILEANA: Zoro, operă complectă şi complectare. In ritm de jazz.

IZBANDA: Serenada Primăverii şi Toată lumea cântă.

LIA: Atac în Mediterana şi Uliţa durerii.

LUCIFER: Oameni cari înfruntă moartea, Valea giganţilor şi jurnal O. N. C.

MILANO: Cei trei camarazi şi Femei condamnate.

MARCONI: Strada iubirii, Eva, jurnal şi trupa de reviste M. Nedeianu.

MARNA: Citadela, Colivia de aur şi trupa de reviste Titi Mihăilescu.

MODEL: Oameni şi fiare şi Magda.

NONI: Nopţile albe în Petrograd şi Prima noapte.

NERO: Valsul nemuritor şi Strada amintirilor.

ODEON: S. O. S. Tanger şi Oglinda vieţii.

PACHE: Alarmă în India (Sabu) şi Băeţi în uniformă.

PARIS: Legiunea de onoare şi Ce ştii tu ce-i soacra mea.

PAX: Tragedia unei generaţii, Fraţii Marx, O noapte la Operă şi complectare.

RAHOVA: Serenada primăverii şi Trader Horn.

REX: Shirley salvează America şi Evadatul din Insula dracului.

TOMIS: Aventuriera şi O crimă pe ring.

TRIUMPH: Seniorita şi Sfidătorii aerului.

UNIREA: Dincolo de civilizaţie şi Totul pentru tine.

UNIC: Atac în Mediterană şi Uliţa Durerii.

VOLGA: Uliţa durerii şi Olimpiada II-a.

MODEL: Rivalii şi Tarzan, eroul eroul junglei.

VOLTA BUZEŞTI: La răspântie, Cabotinii şi revistă.

VENUS: Femei în lanţuri. Şobolanul şi Funeraliile I. P. S. S. Patriarhul Miron Cristea.

Football Football Football Football

Etapa echipelor
cari au jucat în deplasare, a remarcat două lucruri:
jocul necontrolat al echipelor noastre şi o evoluţie nefericită spre „derbyul etern"

Opt echipe trăesc cu intensitate egală ameninţarea retrogradării. Intre al cincilea clasat şi ultimul nu există decât o diferenţă de trei puncte, iar matchurile cari mai sunt de jucat, sunt aranjate în aşa fel încât posibilităţile de clarificare apar minime.

Etapa, care a trecut a făcut ca lupta să capete o alură formidabilă.

Problema codaşului a devenit mai pasionantă decât cea a viitorului campion.

Paradoxul poate fi nespus de romantic şi inedit. Este însă mai ales supărător.

Aspectul clasamentului oferă — aproape gratuit — o stratificare nefericită, care îl apropie de corespondentul său ungar.

S'au separat în frunte două echipe: Venus şi Ripensia la o distanţă care limitează lupta pentru titlu la un simplu duel între aceste două echipe.

Ar mai fi intervenit — în condiţii mai puţin anormale decât acelea ale aventurii de azi — Rapid.

Nefasta trinitate: Ferencvaros—Hungaria—Ujpest este realizată simetric şi la noi: Venus—Ripensia—Rapid.

Restul au şanse egale de retrogradare şi cele mai îndrăzneţe pretenţii ale lor nu pot trece de locul al patrulea.

Aspectul actual al clasamentului nu este opera întâmplării, a acelei banale „incertitudini a balonului rotund". Ci rezultatul unei evoluţii care nu poate fi considerată în nici un caz fericită.

A intrat deja în tradiţie „eternul derby" dintre Ripensia şi Venus.

Capătul acestei anormale desfăşurări este evident: Trei matchuri cu 20.000 de spectatori pe an şi rezultat: un nivel tragic, care să nu iasă din cadrul artimeticii elementare a unor numere mai modeste: 2—3.000 de spectatori.

Cauzele acestei stări de lucruri sunt multe. Nu interesează acum. Sunt însă foarte interesante.

GLORIA MAI ARE ŞANSE

Pentru toată lumea, echipa arădeană era un punct de reper în această agitată regiune a retrogradării. Era considerată ca o condamnată definitivă.

Pusese compătimită la timp şi destul de sincer. Regretul începuse să se diminueze prin puterea obicinuinţii.

Iată însă că la Cluj, Gloria a învins pe Victoria. O performanţă mare, desigur şi foarte semnificativă pentru noi toţi.

Cea de a doua echipă a Aradului mai are şanse destul de mari pentru a putea evita retrogradarea.

Cu atât mai mult cu cât are matchuri uşoare la Arad, este o echipă de un singur sezon şi şi-a alcătuit un ansamblu suficient de puternic pentru a mai putea rezista şi scoate o surpriză în deplasare.

TRICOLOR MAI AGRESIV

Partida dela Ploeşti este foarte semnificativă pentru echipa feroviară.

Linia de atac a Tricolorului a jucat mai agresiv şi a tras la poartă mai mult decât în tot returul campionatului.

O schimbare de mentalitate foarte fericită pentru efortul pe care îl depune acum Tricolor.

Că n'a putut învinge totuşi pe Chinezul nu trebue considerat ca un fapt de importanţă esenţială. Un simplu accident care se rezumă numai la un punct — foarte preţios desigur — pierdut. Nu poate avea valoare prea mare în ce priveşte însă posibilitatea Tricolorului de a eşi pentru prima dată din rândul celor trei.

A eşuat şi tentativa de evadare făcută Duminică. Se precizează însă puternic impresia că ea va putea fi totuşi realizată.

U. D. R. ŞI CARPAŢI

Se pare că la Reşiţa a fost un match fără emoţii pentru suporterii echipei locale.

Carpaţi n'a periclitat decât o singură dată poarta lui Füllop. Această lipsă de eficacitate s'a făcut remarcată chiar din primele momente ale jocului. (Pentru unii revelaţia a fost mai puţin întârziată).

U. D. R. a câştigat uşor. 2:0 poate fi numit totuşi un scor categoric. Aşteptările au fost confirmate. Victoria reşiţeană s'a produs şi.. este foarte foarte probabil că U. D. R. va rămâne până în cele din urmă în prima divizie naţională.

S'a putut sau nu verifica normala desfăşurare a jocului dela Reşiţa? Comisia campionatului naţional — sesizată de o cerere a grupării din Baia Mare — a trimis la acest match, precedat de svonuri mai mult sau mai puţin neobicinuite, un delegat federal care să verifice ceiace nu se poate verifica: dacă F. C. Carpaţi înduioşat de situaţia echipei reşiţene — din milă sau alte cauze ce nu sunt necunoscute — a cedat două puncte, aşa cum pretindeau svonurile amintite.

Precauţie inutilă, firește. Pentru că nu se poate constata niciodată dacă un match a fost sau nu vândut. Dacă — bine înţeles — nu există contract de vânzare-cumpărare.

Este suficient ca jucătorii să ia sprinturile spre minge cu o fracţiune de secundă mai târziu pentru ca adversarul să stăpânească jocul fără a se bănui deloc neregularitatea lui. Şi.., mai există o serie întreagă de metode.

„Normala desfăşurare" a unui joc este o funcţie de educaţia sportivă a celor cari conduc grupările interesate şi a jucătorilor.

ZIUA ECHIPELOR, CARI S'AU DEPLASAT

Etapa care a trecut, are o caracteristică interesantă. A fost ziua echipelor, cari au jucat în deplasare.

La Timişoara, Venus a terminat la egalitate cu Ripensia.

La Cluj, Victoria a cedat Gloriei un match, pe care nimeni nu-l putea vedea pierdut de clujeni.

La Arad, Sportul Studenţesc a fost învins accidental după ce fusese tot timpul echipa care a jucat mai bine.

Tricolor a terminat la egalitate cu Chinezul, iar Rapid a învins categoric pe Juventus, deşi nu juca la Giuleşti.

Matchul dela Reşiţa? Poate fi considerat ca o excepţie, care confirmă regula, dar mai de grabă.., ah, nu este însă un match liberat de toate ipotezele pentru a putea fi discutat util.

Norocul — condiment cu totul firesc al partidelor de foot-ball — a participat activ în desemnarea rezultatelor. Marcu a ratat un „11 metri", iar ploeştenii au tras nu mai puţin de trei ori în bară dela distanţe minime. Nu poate fi totuşi un element de scuză.

Etapa aceasta — dominată de comportarea frumoasă a echipelor, cari au jucat în deplasare — confirmă încă odată o constatare mai veche.

Echipele noastre joacă la întâmplare. In jocul lor, deloc organizat, hazardul are o contribuţie imensă.

Pentrucă avantajul terenului are un rol hotăritor într'un joc, care este studiat dinainte.

. . . . . .

Altceva? Lupta se anunţă formidabilă. Această ultimă Duminică de Aprilie, care a încurcat totul, nu este decât un semnal.

Este foarte probabil că imediat următorul aspect al clasamentului va produce migrene.

N. Sucitulescu

Delegaţii federali ai matchurilor divizionare de Duminică 7 şi Miercuri 10 Mai

DIVIZIA NAŢIONALA B.
SERIA ESTICA
GRUPA DE NORD

Galaţi
D.V.A.-Mihai Viteazul, delegat federal d. Proc. N. Lupaşcu.

Tighina
Traian-H.L.A.

Iaşi
Victoria C.F.R.-Dragoş Vodă, delegat federal d. col. N. Arghir.

Chişinău
Sporting-Gloria C.F.R., delegat federal d. maior M. Vladovici.

GRUPA DE SUD

Ploeşti
Prahova-Telefon Club, delegat federal d. av. A. Cucu.

Brăila
Franco-Română—Macaby, delegat federal d. P. Lichiardopol.

Bucureşti
Unirea Tricolor-Dacia Unirea, delegat federal d. N. Urzică.

Mociorniţa Colţea-A. S. Constanţa delegat federal d. av. R. Vlăduţă.

SERIA VESTICA
GRUPA DE NORD

Cluj
Universitatea-Monopol, delegat federal d. Simion Vlad.

Satu Mare
Olimpia-Tricolor, delegat federal d. ing. V. Bogdan.

GRUPA DE SUD

Craiova
Craiovan-C.A.M.T., delegat federal d. Anghel Demetrescu.

Lugoj
Vulturii Texitla-Jiul, delegat federal d. Dem. Apostol.

MIERCURI 10 MAI
DIVIZIA NAŢIONALA A.

Sportul Studenţesc-Gloria, delegat

Bucureşti
federal d. căpitan V. Rădulescu.
Venus-Juventus.

Arad
A.M.E.F.A.-Rapid, delegat federal d. N. Blaga.

Baia Mare
F. C. Carpaţi-Chinezul, delegat federal d. Iuliu Lupan.

Timişoara
Ripensia-U.D.R., delegat federal d. N. Fărcăşanu.

Cluj
Victoria-Tricolor C. F. P. V., delegat federal, d. D. Haţiegan.

DIVIZIA NAŢIONALA B.
SERIA ESTICA
GRUPA DE NORD

Chişinău
Mihai Viteazul-Sporting, delegat federal d. P. Crihan.

Galaţi
Gloria C.F.R.-Victoria C.F.R., delegat federal d. T. Danielescu.

Cernăuţi
Dragoş Vodă-Traian, delegat federal d. A. Protopopescu.

Iaşi
Textila-D.V.A., delegat federal d. căpitan E. Toporăscu.

GRUPA DE SUD

Constanţa
A.S.C.—Franco-Româna, delegat federal d. căpitan M. Bruckner.

Brăila
Dacia Unirea-Telefon Club, delegat federal d. C. Cuciaş.

Ploeşti
Prahova-Turda, delegat federal d. Popescu Z. Gh.

SERIA VESTICA
GRUPA DE NORD

Câmpia Turzii
Industria Sârmei-Stăruinţa, delegat federal d. căpitan E. Bedeleanu

Carei
Victoria-Universitatea, delegat federal d. dr. Cornel Moldoveanu.

Sibiu
S.G.S.-Mureşul, delegat federal d. Şt. Pantea.

GRUPA DE SUD

Craiova
Rovine Griviţa-Minerul, delegat federal d. sublt. Th. Dumitrescu-Borteş.

Simeria
C.F.R.-C.A.M.T. delegat federal d. prof. Haidu.

Alba Iulia
Unirea M. V.-Craiovan, delegat federal d. av. I. Haţiegan.

Comunicat dela F. R. F. A.

VINERI 5 MAI

Ora 10—13: Presa (Carnete U. F. S. R.).

Ora 17—20: Arbitrii şi jucători (Carnete F. R. F. A.).

SAMBATA 6 MAI

Ora 10—13 oficiali şi autorităţi (carnete F.R.F.A.).

Ora 17—20: arbitrii oficiali din provincie (carnete F. R. F. R.).

Biletele pentru oficialii U. F. S. R., Straja Ţării şi autorităţi carnete U. F. S. R.) se vor ridica dela sediul U. F. S. R. din str. G. Cantacuzino No. 33 în zilele de 5 şi 6 Mai până la ora 13.

Se atrage atenţiunea generală că ordinea eliberării biletelor nu poate fi schimbată sub nici un motiv, pentru nici o categorie de posesori de carnete.

Fapte mici, învăţăminte mari

SIMPTOME INGRIJORĂTOARE

Cu prilejul matchurilor oficiale de juniori disputate recent în Capitală, s'au înregistrat câteva fapte de natură să îngrijoreze cercurile conducătoare ale footballului din Capitală.

La două din aceste jocuri s'au petrecut câteva lucruri care constituesc un avertisment sever : juniorii lovindu-se reciproc şi la urmă bătând şi pe arbitru.

Desigur, se vor lua sancţiuni aspre şi juniorii vinovaţi îşi vor lua pedeapsa cuvenită.

Dar problema nu-i chiar atât de simplă şi nu se rezolvă prin sancţiuni — oricât de drastice ar fi ele — aplicate de forul districtual. Căci o vină foarte mare o poartă şi unele grupări care nu ştiu să-şi stăpânească juniorii sau dacă ştiu n'o fac şi ai căror conducători — în patima lor oarbă — nu văd la asemenea jocuri decât un singur lucru : victorie şi chiar cu orice preţ.

Şi simptomele acestea cer o neapărată intervenţie — cu concursul conducătorilor de cluburi şi arbitrilor — pentru a tăia răul dela rădăcină, deoarece este vorba de juniori, tineri până la 18 ani, vlăstare care TREBUE să asigure generaţiile de mâine.

Crescut şi hrănit în astfel de atmosferă, tineretul îşi însuşeşte deprinderi rele şi atunci să nu mai mire pe nimeni restricţiile la care ar fi supus footballul.

Ieri, Kispest-România A: 1-0

(Urmare din pagina I-a)

In echipa românească lucrurile sunt mai mult sau mai puţin complicate. Se pare însă că până la 7 Mai toate defecţiunile vor fi rezolvate.

SADOWSKY a apărat bine. Fundaşii au jucat foarte bine. In repriza întâia, BURGER a jucat mai bine decât SFERA.

VINTILA a jucat bine numai în repriza secundă. Nu este însă mai puţin adevărat că aripa stângă Déri-Olajkar II a fost cel mai periculos compartiment al echipei pestane.

DEMETROVICI a jucat mulţumitor. N'a arătat însă forma lui cea mai bună.

Cel mai bine a jucat FERARU.

In linia de atac, ORZA a jucat mai bine decât PRASSLER. PLOEŞTEANU şi REUTER au arătat lucruri frumoase dar şi destule scăderi.

BARATKY a fost mai bun ca înaintaş centru decât ca inter. BODOLA a avut glezna umflată şi aceasta a influenţat mult jocul lui. După toate probabilităţile nu va mai avea nimic însă până Duminică.

Şi DOBAY. Extrema stângă a selecţionatei a fost cel mai bun înaintaş şi unul din cei mai buni jucători ai ei.

FORMAŢIILE

Echipele au jucat în următoarele formaţii :

KISPEST : Boldizsar, Olajkar I, Ratkay (Onodi); Gaidacsi, Zalay, Beckessi ; Kincses, Csomar, Nemeş, Déri, Olajkar II.

Rep.

Lupaş va abandona footballul pentru a urma cursurile unei şcoale textile din Belgia?

Ploeşteanul reflectează foarte serios la această perspectivă

Cu prilejul matchurilor cu Kispest, am fost informaţi că Lupaş halful Tricolorului CFPV nutreşte un plan care — dacă va fi îndeplinit — va produce senzaţie.

Este vorba anume de proectul de a abandona definitiv footballul pentru a se dedica, în sfârşit, unei cariere autentice.

Un prieten al lui Lupaş, i-a propus de mai multe ori să se înscrie la o şcoală de industrie textilă din Liège (Belgia).

Ploeşteanul n'a acceptat încă, dar nu-i exclus să urmeze sfatul prietenului din Arad şi să-l vedem abandonând pentru totdeauna footballul.

Bineînţeles, dacă nu va găsi de cuviinţă că şi la Liège se poate juca, paralel cu învăţătura.

Football Football Football Football Football Football Football

Prahova a câştigat cu 3-0 jocul cu A.C.F.R.

Matchurile Prahova-Turda şi S.G.S.-Industria Sârmei amânate

Celelalte decizii ale C. C. N.

Comisiunea campionatului național întrunită în ședința de Marți seara a luat următoarele decizii:

Se amână judecarea reclamațiunei arbitrului M. Crutescu introdusă contra jucătorului Sf. Lazăr pentru ședința acestei Comisiuni din 16 Mai 1939, dată la care se citează jucătorul de mai sus spre a-și susține apărarea sub sancțiunea decăderei.

Se aprobă d-lui M. Crutescu un ultim termen până la 16 Mai crt. sub sancțiunea decăderei, de a-și prezenta dovezile ce va crede în susținerea reclamațiunei introduse.

JOCUL H. L. A.—VICTORIA DIN 30 APRILIE 1939

In urma celor constatate din raportul arbitrului conducător al jocului de mai sus, se pedepsește jucătorul Spiegel Eduard din gruparea H. L. A. cu ridicarea dreptului de joc pe timp de 15 zile în conformitate cu prevederile art. 378 din R. A.

Se omologhează jocul cu rezultatul de 3:1 în favoarea grupării Victoria C. F. R.

JOCUL A.C.F.R.—PRAHOVA DIN 30 APRILIE 1939

Comisiunea,

Asupra celor constatate din raportul arbitrului conducător al jocului de mai sus din care rezultă că procedând la eliminarea jucătorului Kuszka Ludovic din gruparea A.C.F.R., acesta nu a voit să se supună deciziei fapt pentru care a fost nevoit să întrerupă jocul.

Având în vedere că jucătorul Kuszka Ludovic s'a mai făcut vinovat de provocare de scandal și insulte aduse arbitrului fapte ce se încadrează în art. 380 comb. cu 365 din R. A.

Având în vedere că prin nesupunerea echipei grupării A. C. F. R. la deciziunea arbitrului de a scoate depe teren jucătorul eliminat urmează a se face aplicarea art. 112 din R. A.

Dispune:

Pedepsește jucătorul Kuszka Ludovic din gruparea A.C.F.R. cu ridicarea dreptului de joc pe doi ani.

Omologhează jocul cu rezultatul 3:0 în favoarea grupării Prahova, anulându-se rezultatul obținut pe teren.

La darea deciziei d. av. Ioan Chițu s'a recuzat.

JOCUL MACABI—TELEFON CLUB DIN 30 APRILIE 1939

Asupra celor constatate din raportul arbitrului și al delegatului federal dela jocul de mai sus din care rezultă eliminarea jucătorului Szika Ludovic din gruparea Macabi și Negrescu Alexandru din gruparea Telefon Club,

Comisiunea,

Făcând aplicarea art. 378 din R. A. pedepsește pe jucătorul Szika Ludovic cu ridicarea dreptului de joc pe 15 zile cu suspendarea executării conform art. 368 din R. A. iar jucătorului Negrescu Alex. din gruparea Telefon Club i se aplică pedeapsa mustrării conform art. 384 din R. A.

Se omologhează jocul cu rezultatul depe teren, 4:0 în favoarea grupării Macabi.

JOCUL INDUSTRIA SARMEI—MUREȘUL DIN 30 APRILIE 1939

Asupra celor constatate din raportul arbitrului conducător al jocului de mai sus se pedepsește jucătorul Chis Ioan din gruparea Industria Sârmei cu ridicarea dreptului de joc pe 8 zile conform art. 378 din R. A. și se suspendă executarea pedepsei conform art. 368 din R.A.

Se omologhează jocul cu rezultatul depe teren, 2:1 în favoarea grupării Mureșul.

JOCUL A.M.E.F.A.—U.D.R. DIN 30 APRILIE 1939

Pentru motivele ce se vor vedea se respinge contestația grupării U.D.R. și se omologhează jocul cu rezultatul depe teren 4:0 în favoarea grupării Amefa.

OMOLOGARI JOCURI:

Se omologhează rezultatele următoarelor jocuri:

DIVIZIA NAȚIONALA A

Ripensia—Venus 1:1.
Amefa—Sportul Studențesc 1:0.
Rapid—Juventus 4:0.
U. D. R.—F. C. Carpați 2:0.
Tricolor C. F. P. V.—Chinezul 2:2.
Gloria—Victoria 2:1.

DIVIZIA NAȚIONALA B

Textila-Traian 3:0.
Gloria C. F. R.—Mihai Viteazul 10:3.
Dragoș Vodă—Sporting 8:0.
Dacia Unirea—Mociorniță 2:0.
Turda—A. S. C. 3:2.
Crișana—Universitatea 2:0.
Monopol—Stăruința 2:2.
C. A. M. T.—Rovine Crivița 9:0.
Minerul—C.F.R. 4:0.
Stăruința—Tricolor 4:1.
Industria Sârmei — Crișana 1:0.

AMANARE JOC PRAHOVA—TURDA DIN 10 MAI 1939

Se admite cererea grupării Prahova și se amână disputarea jocului de mai sus pentru o dată ce urmează a se stabili ulterior.

AMANARE JOC. S. G. S.—INDUSTRIA SARMEI DIN 7 MAI

Se admite cererea Comisiei Districtuale de Football Sibiu și se amână jocul S. G. S.—Industria Sârmei programat pentru ziua de 7 Mai crt., la o dată ce urmează a se stabili ulterior, pe considerentul că la această dată gruparea S. G. S. dă jucători în echipa reprezentativă a juniorilor Sibiu cari disputâ jocul inter-orașe cu echipa districtului Oradea.

AJUTOR JUCATORULUI POP IOSIF DIN GRUPAREA TRICOLOR CFPV

Se acordă un ajutor de lei 4.000 din fondul diviziei naționale B jucătorului Pop Iosif din gruparea Tricolor CFPV pentru accidentul suferit cu ocazia jocului din 2 Octombrie 1938.

PROGRAMARE JOC TRAIAN—H. L. A.

Se admite cererea grupării H. L. A. și se programează jocul cu gruparea Traian din 7 Mai 1939 la ora 15.

Se ia act de rapoartele delegaților federali și se aduc mulțumiri d-lor:

Cpt. V. Rădulescu, I. Ciupe, Nestor Blaga, Maior Crutescu, Costescu Paul, Cpt. E. Toporescu, Panait Crihan, Ing. M. Bostan, C. Cuciaș, Lt. V. Merin, Pop Ioniță, N. Sendruțiu, Victor Varga, B. Barbu, I. Frateș, Maior Gh. Bentia și ing. Rădulescu.

Secretar: ION CHIȚU.

Liceul industrial Pitești-liceul industrial Târgoviște 2-1 (2-1)

Pitești, 3. — Pe terenul sportiv dela Strand, din localitate, s'a disputat matchul de football dintre reprezentativele liceelor industriale din Pitești și Târgoviște.

După un joc viu disputat, piteștenii au reușit să-și surclaseze pe adversari cu 2-1.

Jocul este început de oaspeți, cari pierd imediat, în avantajul localnicilor.

Timp de 25 minute mingea este purtată de pe un teren pe altul. In minutul 26 găsim înaintarea piteștenilor în careul liceul Târgoviștea. Victor, centru înaintaș al gazdelor, trage puternic. Crețu intercepteză voind să arunce în tușe, dar neputând reține balonul scapă în plană. 1-0 pentru Pitești.

Târgoviștea reacționează, dar nu reușesc să schimbe scorul decât în minutul 32, când Dobrescu egalează situația.

După 8 minute Nilă face hands în careul de pedeapsă, pe care Victor îl transformă: 2-1 pentru Pitești — rezultat care încheie primul mi-temps .

După pauză, ambele tabere n'au mai putut marca, rezultatul rămânând același.

Echipele au aliniat formațiile:

Târgoviște: Gagea, Crețu, Nilă, Grigore I, Constantinescu, Dragu, Diaconescu, Dobrescu, Ungurelu, Grigore II.

Pitești: Sabo, Marinescu, Luca, Iacovici, Fundățeanu, State, Căpățână, Săndulescu, Victor, Brătoiu, Caprios.

Sp. Studențesc B joacă Duminică la Giurgiu cu Aquila

Formația secundă a Sp. Studențesc se deplasează Duminică la Giurgiu unde întâlnește formația locală Aquila.

Matchul prezintă un interes deosebit pentru sportivii giurgiuveni, dat fiind faptul că în formația bucureștenilor vor figura și câțiva jucători ai primei formații.

In match de antrenament

OLYMPIA întâlnește MONITORUL OFICIAL

Astăzi după amiază la ora 16.30 arena A.C.S.A. găzduește matchul de antrenament dintre primele garnituri ale echipelor Olympia și Monitorul Oficial.

Matchul deși nu are decât un caracter de antrenament noi îl vedem sub cele mai bune auspicii dată fiind valoarea echipelor.

In cadrul cupei V. V. Tillea

Juniorii Capitalei întâlnesc azi selecționata Târgoviștei

Matchul de juniori dintre selecționatele Capitalei și Târgoviștei din cadrul cupei V. V. Tilleą, se desfășoară azi pe arena Venus în deschidere la partida internațională dintre Kispest și România.

Intâmplarea a făcut ca selecționata Capitalei să aibă același adversar ca și în „Cupa Unirea", adversar pe care l-a eliminat cu greutate și după un match în care oaspeții de azi au practicat un joc extrem de dur.

Jucând pe teren mare și cu gazon juniorii Capitalei sunt în largul lor și pornesc favoriți distanțați.

Pentrucă echipa întrebuințată Duminică la Ploești a dat satisfacție deplină, aceiaș formație, — cu excepția lui Arici care va fi înlocuit cu Catană, — va fi aruncată în luptă.

Este neapărat necesar să amintim cum s'a calificat echipa Capitalei pentru acest tur, având în vedere că a trecut peste adversari redutabili.

București—Călărași 9—5 la București și

București—Ploești 6—2 la Ploești.

Ultima performanță este și cea mai remarcabilă, deoarece un adversar ca Ploeștiul este greu de învins pe teren propriu.

Iată formația Capitalei: Stănescu II (Olympia), Catană (Olympia), Marinescu (Unirea Tr.), Ionescu-Ciupi (Olympia), Anghelache (Unirea Tr.), ngureanu (Sp. Studențesc), Lulu Mihăilescu (Unirea Tr., Johny Dumitrescu (Unirea Tr.), Ștefănescu (Vergu), Bogdan II (Unirea Tr.), Stoian (ASCAM).

Rezerve: Tudor Oct. și Gărbea.

Toți acești juniori sunt convocați pentru azi la orele 14.15 la sediul districtului București din str. Vasile Lascăr Nr. 39, pentru a merge apoi la teren în corpore.

Știri și convocări

● **Viforul Dacia,** convoacă pentru astăzi Joi, ora 14 pe terenul Velodrom, din șos. Ștefan cel Mare 43 pe toți atleții, jucători de Han-ball, Basket și Volley-Ball.

Se convoacă în mod special toți **jucătorii de rugby** și Jianu Belu.

Cu ocazia aceasta li se vor comunica tuturor lucruri importante.

*

„Vulturii Carpaților" convoacă azi Joi 4 Mai a. c. ora 2 jum. pe terenul „Velodrom", pe toți jucătorii săi pentru antrenament iar seara la sediu.

Absențele vor fi sancționate.

● Se face cunoscut pe această cale domnilor candidați reușiți al examenul de avansare dela arbitru practicant la districtual și celor dela districtual la ilgă, că examenul oral are loc vineri la orele 8.30 în localul Districtului de Foot-Ball din str. Vasile Lascăr No. 9.

● **A. S. C. E. C.** convoacă Vineri 5 Mai 1939, orele 16, pe terenul A. S. Distribuția, dela Mogoșoaia în vederea jocului de antrenament cu Distribuția, următorii jucători: Murea, Țențea, Pitiș, Fane Constantinescu, Bara, Țancov, Ștepleanu, Pișta Constantinescu, Cardoș, Bauciu, Ionescu Besi, Șerlea, Ionescu Gh.

● **A. S. Distribuția** convoacă Vineri 5 Mai 1939, orele 16, pe terenul dela Mogoșoaia, toți jucătorii, în vederea matchlui de antrenament cu A. S. C. E. C.

● **SPORTUL STUDENȚESC** convoacă Sâmbătă 6 Maiu 1939 orele 19,30, la sediul clubului din str. Vasile Lascăr 9, următori jucători, pentru a primi instrucțiuni în vederea jocului amical dela Giurgiu, de Duminică 7 Mai 1939: Dinicu, Cristea, Nicu, Andreescu, Nedelcu, Costache, Rădulescu, Flamaropol, Dobrescu, Dumitrescu LtL., Voicu Demus, Minciu, Sachelarie, Panait, Popa, Gică Grecu.

● Duminecă 7 Mai *Juventusul va susține un match amical contra unei formații locale ce încă n'a fost desemnată.*

● Gorgorin, *fostul jucător al Venusului va juca probabil, în rândurile Juventusului, contra fostei sale echipe.*

● Drăgulescu și Porojan *dela Juventus au fost concentrați pe ziua de 1 Mai, mâine urmând a se prezenta la unitățile respective.*

● Duminică, **în cadrul campionatului francez s'au obținut următoarele rezultate:**

Cannes—Excelsior 2:1.
Le Hâvre—Marseille 2:0.
Fives—Lille 2:1.
RC Paris—Lens 1:0.
Roubaix—Antibes 2:2.
St. Etienne — Strasbourg 0:0.
Séte—Sochaux 2:1.
Metz—Rouen 2:2.

● **KISPEST a învins Duminică pe Phoebus cu 4:0, jucând aproape în tot timpul matchului în 10 oameni, pentrucă centrul lor înaintaș Pàli și-a fracturat clavicula chiar în minutul 7 de joc.**

Unirea Tricolor (jun.) a învins Turda cu 4-0 (1-0)

Matchul de deschidere la partida România-Kispest a fost furnizat de juniorii echipelor „Unirea Tricolor" și „Turda", cari s'au întâlnit în match oficial.

„Unirea Tricolor" a prezentat echipă omogenă reușind să învingă net echipa dela Ghencea.

Cele patru puncte ale oborenilor au fost marcate de Popescu Tudor (3) și Tudor Octavian din 11 m.

In urma acestui match clasamentul juniorilor divizia națională se prezintă astfl:

Venus	*14*	*12*	*1*	*1*	*45:11*	*25*
Sp. Stud.	*16*	*10*	*4*	*2*	*46:21*	*24*
U. Tricolor	*15*	*10*	*2*	*3*	*44:13*	*22*
Olympia	*15*	*8*	*5*	*2*	*39:24*	*21*
Turda	*15*	*7*	*5*	*3*	*47:28*	*19*
Juventus	*15*	*5*	*3*	*7*	*29:29*	*13*
Macaby	*15*	*5*	*1*	*9*	*28:49*	*11*
Luceafărul	*15*	*2*	*4*	*9*	*24:38*	*8*
F. C.Rapid	*14*	*3*	*1*	*10*	*20:33*	*7*
Mociorniță	*15*	*0*	*0*	*15*	*13:89*	*0*

Football football football football

Două din cele mai vechi echipe românești

Iuventus și Sportul Studențesc trebue să retrogradeze!!!

pentrucă așa „vrea" un anumit cerc de interesați...

Cu numai două echipe din Capitală în Divizia A, ar rămâne date libere pentru organizări internaționale

Desigur că modul cu totul inedit în care se desfășoară actualul campionat național a făcut să fie învăluit de greaua atmosferă a unei continue suspiciuni. Lupta extraordinară care se dă pentru evitarea retrogradării, cum și lipsa de interes a unora din echipele fără grije din fruntea clasamentului își găsesc ecouri bine precizate în culisele footballului românesc.

Evident, pentrucă lipsesc dovezi — ca'n orice caz similar — nu se poate vorbi de fapte precise. Dar vorba ceia: nu iese fum de unde nu-i foc.

Toate aceste svonuri se bazează în orice caz nu pe o presupunere, ci pe un fapt cât de mic.

Iată însă, că lucrurile de culise ne-au scos la iveală un fapt senzațional, de data aceasta cert.

E vorba nici mai mult, nici mai puțin de retrogradarea cu orice preț a Juventusului și Sportului Studențesc.

La început un simplu svon, știrea a devenit fapt cert: ne-a fost confirmat de mai multe persoane informate, demne de toată încrederea.

Există un anumit cerc interesat care nu vede cu ochi buni menținerea acestor două echipe în Divizia A., în schimb retrogradarea lor ar constitui o satisfacție pentrucă ar rămâne numai două echipe bucureștene în prima Divizie, deci date libere pentru organizări internaționale, prilej de încasări frumoase.

Un „complot" pur și simplu care, desigur, va fi înfierat de opinia publică și va sesiza pe conducătorii destinelor footballului românesc.

O echipă ca Juventus, care SINGURA a dat un însemn extraordinar soccerului bucureștean aducându-l la același nivel cu valoarea footballului ardelean — și un Sportul Studențesc — clubul poli-sportiv de 21 ani vechime, a cărei echipă de football pur românească este o speranță autentică — nu pot fi aruncate din Divize ca orice echipă de duzină. Au meritele lor incontestabile și dacă au admis să facă sacrificii pe altarul soccerului din România, nu vor accepta atât de ușor să fie sacrificate ele însăși pentru satisfacerea unor interese de club.

Și nici noi și nici opinia publică românească!

Programul jocurilor de campionat cu arbitrii delegați

DUMINICA 7 MAI

Divizia națională B

Unirea Tricolor-Dacia Unirea, teren Unirea, ora 11, Alexandriu, Veber I., Dumitrescu.

Mociorniță-A. S. Constanța, teren A.C.S.A., ora 11, P. Popescu, Vasiliu, Bărbulescu.

Categoria I

Socec Lafayette-Vif. Dacia, teren Turda, ora 11, Coferu V., Ioachim I., Nițu Jean.

Olympia-S.T.B., Feher N., Neguț I., Obreja Gh.

S.E.T.-Monitorul Oficial, teren S.T.B., ora 9, Mincu Dumitru, Zamfirescu, Ștefănescu I.

Titanii-Industria Iutei, teren Titanii, ora 11, Iliescu B., Abazian H., Ciofiac C.

Gloria-Metalloglobus, teren Militari, Secușanu D., Gorcea, Popp V.

Categoria I B

A.C.S.A.-Leonida, teren A.C.S.A., ora 9, Birău Tr., Vincze I., Robin Eugen.

Pebe-Vergu, teren A. S. C. A. M., ora 11, Petrescu H., Scarlat P., Plăeșu M.

Militari-A.S.C.A.M., teren Militari, ora 11, Gorcea M., Secușanu D., Popp V.

Av. Sportiv-Lupeasca, teren B. T. M. T., ora 11, Schwartz V., Nicoară, Georghe D.

A.G.E.R.-Adesgo, teren S.T.B., ora 11, Caciuc L., Zamfirescu, Bandrabur T.

Rezerve categoria I

Titanii-Industria Iutei, teren Titanii, ora 13, dr. S. Rubinstein, Oren P.

Rezerve categoria I B

Av. Sportiv-Lupeasca, teren B. T. M. T., ora 13, Gh. Dumitru.

Juniori I A

Socec-Vif. Dacia, teren Turda, ora 9, Ioachim I., Nicolau.

Titanii-Industria Iutei, teren Titanii, ora 9, Ciofliac C.

Juniori I B

Av. Sportiv-Lupeasca, teren B. T. M. T., ora 9, Kleinikel A., Nicoară.

Rezerve D. N.

Sp. Studențesc-Macabi, teren Macabi, ora 11, Vasiliu I.

Juventus-F. C. Rapid, teren Belvedere, ora 9, Farcaș C.

JOI 4 MAI

București-Târgoviște juniori, teren Venus, ora 15, Bărbulescu St., Farcaș C., Necșulescu.

Kispest-România B, teren Venus, ora 17, I. Ceaureanu, Secușanu, Ghermănescu.

MIERCURI 10 MAI

Categoria I A

Metalloglobus-Olympia, teren Macabi, Zamfirescu Z., Secușanu, Vincze.

Juniori D. N.

Venus-Unirea Tricolor, teren Venus, ora 9, Vasilescu Bart.

Sp. Studențesc-Olympia, teren Biruința, ora 11, Greculescu P., Cristofor B.

Macabi-Luceafărul, teren Macabi, ora 9, Secușanu Dumitru, Zamfirescu Z.

Macaby-Chinezul 4-2

Leitersdorf salvează în extremis plonjând în picioarele lui Luppu

DE VÂNZARE IN „JIANU"

Parcelarea „JIANU"

CEL MAI FRUMOS CARTIER INCONJURAT DE LAC ȘI PARCURI

PARCELE dela 200 metri pătrați

Informații la **Banca Marmorosch, Blank & Co.**

10

Clasamentele Diviziei naționale B

SERIA ESTICA
GRUPA DE NORD

Gloria C.F.R.	13	12	1	0	51: 6	25
D. V. A.	12	8	2	2	33:12	18
Textila	13	8	2	3	29: 7	18
Dragoș Vodă	13	7	3	3	37:18	17
Sporting	14	8	1	5	26:26	17
Victoria C. F. R.	14	3	5	6	17:26	11
H. L. A.	13	4	3	6	30:26	11
Mihai Viteazul	13	3	1	9	14:55	7
Traian	13	2	2	9	17:42	6
Iahn	18	2	2	14	15:51	6

GRUPA DE SUD

Prahova	12	9	2	1	39:25	20
U. Tricolor	11	9	1	1	35:12	19
Macaby	13	9	0	4	37:24	18
A.S. Constanța	13	6	2	5	36:29	14
Dacia Unirea	13	6	2	5	32:29	14
Fr. Româna	12	4	4	4	30:26	12
Turda	13	3	3	7	26:35	9
Luceafărul	14	4	1	9	21:34	9
A.C.F.R.	14	2	3	9	22:39	7
Mociorniță	13	3	0	10	18:43	6

SERIA VESTICA
GRUPA DE NORD

Mureșul	13	12	0	1	45:10	24
Ind. Sârmii	14	9	2	3	29:13	20
Crișana	14	7	4	3	20:11	18
Universitatea	15	7	3	5	21:19	17
S.G.S.	14	7	0	7	25:30	14
Olimpia C.F.R	14	6	1	7	15:20	13
Stăruința	14	5	2	7	21:27	12
Monopol	13	4	3	6	22:23	11
Tricolor	15	4	3	8	23:28	11
Victoria Carei	18	1	2	15	6:46	4

GRUPA DE SUD

C.A.M.T.	13	12	0	1	52:11	24
C.A.O.	13	9	0	4	45:16	18
Jiul	13	8	1	4	33:21	17
C.F.R.	14	7	2	5	19:17	16
Vulturii	13	7	0	6	30:30	14
Minerul	13	7	0	6	29:20	14
Rov. Griviția	13	7	0	6	21:28	14
Craiovan	13	6	1	6	25:28	13
Unirea M.V.	15	2	1	12	13:47	5
Șoimii	18	1	1	16	9:58	3

Dela districtul de football București

COMUNICAT

Se face cunoscut pe această cale că matchurile de juniori: Venus — Juventus și Olympia — C. F. Rapid, programate pentru azi au fost amânate pentru o dată ce se va anunța ulterior.

Din lumea cluburilor mic!

● **REPREZENTATIVA** de juniori a Capitalei pentru jocul de Duminică cu Cernăuți va fi întocmită mâine seară.

● **OANCEA** a fost de departe cel mai bun jucător al bucureștenilor ni matchul de Duminică dela Ploești.

● **JUNIORII UNIRII TRICOLOR** au făcut o adevărată demonstrație ieri în matchul cu Turda.

● **COMISIUNEA** districtuală ține ședință astă seară la ora 20.

CELE DOUA jocuri de juniori programate pentru astăzi în cadrul campionatului de juniori divizia Națională au fost contramandate.

IN ETAPA de Duminică a campionatului districtual s'au obținut șase drawuri.

● **CAPORALIS** este cel mai bun jucător al echipei Ion Dârlău.

In pauză și după match...

Câteva păreri după antrenamentul de pe arena Venus

Adversari ai matchului de trial și remarca lui Iuhasz

In elegantele vestiare de pe stadionul din Splaiu n'a fost suficientă liniște în timpul pauzei.

Comportarea selecționabililor nu fusese deloc strălucită și, ceea ce era mai grav, jucătorii dăduseră dovada flagrantă a unei rezerve, care nu-și avea rostul în proporțile de ieri.

Cel mai supărat era d-nul Liviu Vega. Pontiful timișorean făcea un foarte just raționament.

„Trebue să jucați cât puteți mai bine și să câștigați — spunea domnia-sa jucătorilor — *pentrucă ne puneți altfel într'o situație foarte dificilă. Mâine, echipa B va câștiga matchul și jucătorii ei vor juca mai bine.*

Este evident că lumea îi va pretinde pe ei. Și, pe bună dreptate".

Apoi oftând:

„Totdeauna am fost împotriva jocurilor de trial..."

STEINBACH ESTE DE ACEEAȘ PARERE

„Și eu cred la fel — spunea Steinbach.

Echipa națională ar trebui să joace — înainte de orice partidă internală — un match ușor de antrenament.

In locul lui Kispest putea juca foarte bine S. T. B. sau altă echipă dela „onoare".

Trei reprize de câte treizeci de minute. Și în primele două, jocul să fie oprit pentru orice greșală de tactică sau technică. Iată ce trebue echipei naționale. Pentrucă mulți din jucători mai au nevoe să învețe jocul acesta greu".

ȘI DUPA MATCH...

„Trebuia să marcăm cel puțin trei goaluri, spunea Buerger. *Cu toate că pestanii au jucat mai bine, trebuia să câștigăm pentru că am avut mai multe ocazii de goal".*

Iuhasz a făcut o remarcă extrem de interesantă.

„Am avut o linie de atac compusă din cinci luptători, e părerea lui, *dar n'avem niciun creator de situații de talia lui Deri sau a lui Covaci, dela Tricolor".*

Impresia generală: toată lumea e nemulțumită. Toți cred însă că rezultatul acesta este o prevestire bună pentru matchul dela 7 Mai.

— R. —

ERI LA BANEASA TRAP

PISICA a câștigat premiul Ispan

King Worthy în mare formă. Ninon câștigătoare în premiul Jigania. Alergări disputate

Reuniunea de eri dela Băneasa Trap s'a bucurat de un deplin succes.

Programul desigur că a avut o largă parte de contribuție la obținerea acestei remarcabile reușite.

Majoritatea rezultatelor sunt importante.

Cel mai de seamă l-a realizat desigur Pisica în premiul Ispan. Iapa d-lui Rouso a dispus de Gruia la 20 de metri. Această circumstanță, recomandă elogios actualele posibilități ale iepei d-lui Rouso.

Pisica s'a calificat ieri în rândurile vedetelor turfului.

Peste așteptări s'a comportat Birlic. Deși a greșit, pensionarul lui Crotenco a dispus în premiul Iurcăuți de câtiva cai de trei ani cari mișcă. Birlic este un animal bine dotat, care va face carieră frumoasă.

Admirabil a concurat Kink Worthy în premiul Jilava. In acest sens, recordul realizat de pensionarul lui Ghinea este concludent.

King Worthy a marcat 1.28,9. O valoare care îl arată intr'un mare progres.

Ghinea l-a prezentat impecabil. Mențiuni pentru Bren în accentual progres, Natașa și Josedale Margot, refăcută.

O ultimă remarcă pentru Ninon, care a triumfat în comptul sportivelor culori ale d-lui I. Bugulescu.

Rezultatul și descrierea alergărilor

333. Premiul IASCA — Condiție
(15) 10.000, 3.000, 1.200, 800 lei

313	JOS. MARGOT	1	2160	3.16^{6}	1.31	Grünwald	19	27
315	Ghid	2	2220	16^{0}	28^{7}	Andreyevsky	25	17
297	Vivat	3	2220	22^{9}	31^{4}	Crainic	82	79
324	Brbeenea	4	2200	23^{1}	32^{3}	Gaidaev	210	386
128	Ben Hur		2180	23^{3}	33^{2}	Tassopol	80	136
330	Ieroșca II		2200	28^{8}	34^{8}	Fischer	379	331
213	Ciclop		2160	30	37^{2}	Slobozenco	485	580
324	Bruma II		2180	31^{5}	37	Lucan	490	331

JOSEDALE MARGOT Main Mc Elvyn și Tootsie Elliot) aparține d-lui C. Müller și este antrenată de L. Gruenwald.

Cotele: Tribună, 19; 12, 11, 12. Peluză, 27; 17, 12, 12 lei.

Josedale Margot își înșiră adversarii pe mai multe zeci de metri, fiind urmată de Ciclop, Mura II, Ben Hur, Brebenea, Vivat și Ghid. După primul kilometru, avansul leaderei nu s'a micșorat. In schimb, Vivat, Ghid și Brebenea au trecut în spatele iepei americane. Pe partea opusă tribunei, Vivat galopează, iar Ghid pornește în urmărirea fruntașei, pe care însă nu o poate depăși până la sosire. Al treilea, într'o sosire strânsă, a terminat Vivat, urmat de Brebenea și Ben Hur.

334. Premiul ISPAN — Condiție (1/20)
(15,27) 12.000, 3.700, 1.500, 800 lei

319	PISICA	1	1700	2.28	1.27^{4}	Crotenco	17	19
317	Gruia	2	1720	28^{5}	26^{4}	Andreyevsky	16	16
311	Jade	3	1720	30^{1}	27^{3}	Gaidaev	182	83
308	Hercegnö	4	1700	33^{5}	30^{3}	Szabo	182	83

PISICA (Badea Petre și Egetlen) aparține d-lui I. Rousso și este antrenată de I. Crotenco.

Primă de crescător, lei 1.200, d-lui L. Rousso.

Cotele: Tribună, 17; 10, 10. Peluză, 19; 10, 10 lei.

Event: Tribună, 40. Peluză, 63.

Hercegnö galopează din plecare și Pisica conduce plutonul urmată de Jade, ultimul fiind Gruia. Pe partea opusă tribunei, Gruia trece de Hercegnö, iar în ultimul ocol, de Jade. Pe Pisica nu o mai poate însă ajunge.

335. Premiul INOTEȘTI — Condiție (1/2)
(15,52) 10.000, 3.000, 1.200, 800 lei

279	NATAȘA	1	2180	3.24^{2}	1.33^{7}	Cerkasov	11	10
322	Hollo	2	2180	25^{7}	34^{4}	Fischer	76	143
331	Măgura	3	2160	25^{7}	35^{2}	Ghinea	64	71
213	Aluniș	4	2140	27^{1}	36^{8}	Szabo	112	184
331	Tais		2120	27^{7}	38	Toderaș	4481	322

NATAȘA (Gordon Peter și Natter) aparține C-sei E. Benckendorff și este antrenată de E. Terehov.

Primă de crescător, lei 1.000 d-lui I. D. Matak.

Cotele: Tribună, 11; 10, 11. Peluză, 10; 11, 14 lei.

Tais conduce alergarea pe primul kilometru urmată de Natașa, Hollo, Aluniș și Măgura care a galopat lung după două sute de metri. In penultimul ocol, Natașa preia comanda, având în apropierea ei pe Tais, Hollo și Aluniș. Pe partea opusă tribunei, Hollo și Aluniș galopează de câte două ori astfel că Natașa își mărește avantajul. Pe linia dreaptă, Natașa nu mai poate fi amenințată de Hollo și Măgura, care se plasează.

336. Premiul ISACCEA — Handicap
(16,18) 8.000, 2.000 lei

320	BRENN	1	1720	2.49^{9}	1.38^{8}	Andreyevsky	17	20
326	Elișor	2	1700	55^{9}	43^{4}	Gaidaev	24	19
193	Dudu Gordon	3	1740	59^{8}	43^{3}	Grünwald	24	19
269	Prinț Worthy		1700	3.08^{6}	51	Corol	212	932
323	Urganda		1700	2.50^{2}	40^{2}	Zabelin	448	357
267	Florita		1820	51^{6}	34^{3}	Drăgotescu	100	132
326	Cilly Hanover		1700	59^{6}	45^{6}	Pavlic	103	86
—	Jupân		1700	3.29^{8}	2.03^{8}	T. Popa	2220	3730
267	Viorica II		1700	—	oprit	Ghinea	811	1890
332	Facla		1700	—	—	Slobozenco	450	932

1) Dist. loc 2 pt. galop sosire.
2) Dist. loc 3 pt. mers neregulat.
3) Dist. loc 5 pt. galop sosire.
4) Dist. pt. mers neregulat.
5) Dist. pt. gal. repetate și oprită.
6) Dist. pt. gal. repetate, oprită.

BRENN (H. P. și Bien Aimée) aparține grajdului Cemi și este antrenat de A. Podoleacov.

Cotele: Tribună, 17; 10, 10, 10. Peluză, 20; 11, 12, 13 lei.

Urganda profită de galopurile tuturor concurenților cari porneau la egal cu ea, și preia conducerea urmată de Brenn, Dudu Gordon, Florita. Pe partea opusă tribunei, primii trei concurenți se grupează pentru scurt timp căci Dudu Gordon galopează și rămâne. Urganda și Brenn continuă să lupte pentru întâietate până la sosire, armăsarul obținând avantajul, întrucât Urganda galopează pe linia sosirii. Prin distanțarea lui Urganda și Floritei, plasele revin lui Elișor și Dudu Gordon.

337. Premiul ITAKA — Handicap
(16,44) 9.000, 2.300, 1.000, 700 lei

291	HARRY BOY	1	1720	2.41^{1}	1.33^{7}	Ghinea	112	206
326	Dor de Ducă	3	1720	41^{3}	33^{8}	Slobozenco	58	66
307	Makrele	3	1740	41^{5}	32^{8}	Grünwald	202	158
325	Geisha	4	1780	41^{8}	30^{9}	Andreyevsky	81	116
298	Crai		1700	41^{9}	35^{3}	Crainic	35	37
313	Sorvaneț		1800	42^{8}	30^{0}	Borisiac	201	110
319	Floare		1740	44^{1}	34^{3}	Drăgotescu	158	231
306	Spic		1780	45^{4}	33	Gram	338	231
310	Mura II		1700	45^{6}	37^{4}	T. Marcu	80	92
319	Draga Mea		1740	46^{6}	35^{8}	Gaidaev	200	119
40	Domnica		1780	47^{8}	34^{2}	Brânzea	1142	206
332	Bețiv		1760	49^{7}	36^{4}	Fischer	47	45

HARRY BOY (H. P. și Proza) aparține d-lui M. Pântecan și este antrenat de G. Ghinea.

Cotele: Tribună, 112; 56, 32, 76. Peluză, 206; 52, 23, 31 lei.

Crai conduce alergarea urmat de Bruma II, Dor de Ducă, Floare, Harry Boy, Domnica și Makrele. După primul kilometru, Bruma II și Domnica au dispărut din primele rânduri, iar în ultimul ocol, Harry Boy trece în frunte, profitând de un galop al lui Crai. Pe linia dreaptă, Dor de Ducă, Makrele și Geisha pornesc în urmărirea lui Harry Boy, dar nu-l pot ajunge și se mulțumesc cu plasele.

338. Premiul IMAȘ — Handicap
(17,11) 12.000, 3.700, 1.500, 800 lei

309	DUCESA	1	2100	3.09^{6}	1.30^{3}	Tassopol	23	38
324	Pacahantos	2	2100	09^{8}	30^{4}	Popa	209	170
329	Dorka	3	2120	10^{2}	28^{9}	Grünwald	65	37
303	Naplopo	4	2140	10	28^{9}	Dobrescu	89	68
309	Talaz		2140	10^{8}	29^{2}	Dumitrescu	401	116
308	Pai		2140	14^{1}	30^{7}	Pântecan	402	443
318	Kundry		2180	14	29	Bordei	157	113
329	Brad		2120	14^{5}	31^{5}	Fischer	37	42
261	Coconaș		2120	14^{8}	31^{0}	Ghinea	358	175
210	Dolly Worthy		2100	15^{0}	33^{3}	Corol	87	84

DUCESA (Centurion Molodoi și Dame) aparține d-lui T. Tassopol și este antrenată de T. Tassopol.

Cotele: Tribună, 23; 17, 35, 17. Peluză, 38 19, 38, 19 lei.

Event: Tribună, 1071. Peluză, 460.

Ducesa conduce pe primul kilometru, urmată de Dolly Worthy. Pacahantos, Coconaș, Brad și Pai. După aceia, Pacahantos trece în cap, având în vecinătate pe Brad. Coconaș, Ducesa și Talaz. In ultimul ocol, ordinea se menține aceiași plus Dorka. Pe linia dreaptă, Pakahantos este întrecută de Ducesa, iar Dorka se plasează a treia, înaintea lui Naplopo.

339. Premiul JIGANIA — Record
(17,37) 10.000, 3.000, 1.200 lei

309	NINON	1	2160	3.14	1.29^{8}	Grünwald	16	15
318	Nation	2	2200	14^{7}	28^{5}	Gaidaev	113	91
325	Guardian Girl	3	2180	19^{7}	31^{0}	Fischer	63	102
329	Champion jr.		2120	14^{7}	31^{8}	Ghinea	29	26

1) Dist. loc 3 pt. galop sosire.

NINON (Adonis și Natter) aparține d-lui I. Bugulescu și este antrenată de L. Grünwald.

Primă de crescător, lei 1.000, d-lui ing. I. D. Matak.

Cotele: Tribună, 16; 11, 18. Peluză, 15; 13, 32 lei.

Champion junior conduce urmată de Ninon, Guardian Girl, Nation. După primul kilometru, trece în frunte Guardian Girl, iar pe partea opusă tribunei Ninon. Forțat, Champion junior galopează. Astfel Ninon obține locul al doilea, iar Champion junior fiind distanțat, a treia este declarată Guardian Girl.

340. Premiul IURCAUȚI — Condiție (1/1)
(18,04) 9.000, 2.300, 1.000, 700 lei

320	BIRLIC	1	1720	2.53^{6}	1.41	Crotenco	26	28
239	Uria	2	1700	56^{4}	43^{8}	Zabelin	1037	605
326	Paj Axtell	8	1700	57^{4}	44^{4}	Corol	79	74
320	Jocker	4	1700	57^{7}	44^{0}	Szabo	259	440
269	Cimbric		1720	5?^{3}	43^{1}	Fischer	224	90
268	Tibet		1720	3.02^{7}	46^{2}	Slobozenco	102	284
—	Suveran		1700	06	49^{1}	Iurca	2592	4840
323	Ulis		1760	2.57^{8}	41^{6}	Pavlic	18	17^{1}

1) Dist. 5 pt. mers neregulat.

BIRLIC (Gordon Peter și Rezi) aparține Grajdului Tejgheaua și este antrenat de I. Crotenco.

Primă de crescător, lei 900, d-lui Anton Paul.

Cotele: Tribună, 26; 18, 46, 29. Peluză, 28; 20, 41, 18 lei.

Event: Tribună, 46. Peluză, 38 lei.

Uria pornește în fruntea plutonului, urmată de Jocker, Tibet, Paj Axtell, Suveran, Birlic, Cimbric, Tibet și Ulis. La prima trecere prin fața tribunei, ordinea este: Paj Axtell, Ulis, Cimbric, Uria, Tibet, Jocker, Suveran, Birlic. Pe partea opusă tribunei, se detașează Ulis, însă este distanțat pentru mers neregulat. Următorul, Paj Axtell, galopează pe linia dreaptă și Birlic cucerește victoria asupra iepei Uria și lui Paj Axtell.

341. Premiul JILAVA — Performanță
(18,33) 9.000, 2.300, 1.000, 700 lei

303	KING WORTHY	1	1820	2.41^{3}	1.28^{9}	Ghinea	33	31
332	Barza	2	1720	42^{5}	34^{4}	Andreyevsky	49	70
278	Va-ta	3	1760	43^{6}	33	Drăgotescu	49	148
331	Dâmb	4	1720	44^{7}	35^{3}	Podoleacov	107	98
332	Cartușel		1760	45	33^{8}	Gram	239	133
325	Tufănica		1800	45^{8}	32^{7}	Gaidaev	53	44
316	Legionar		1800	32^{4}	32^{4}	Slobozenco	229	170
322	Pan Worthy		1740	46^{6}	35^{3}	Borisiac	173	466
332	Peter Gordon		1780	47^{7}	34^{7}	Corol	231	194
331	Sultasa		1780	48^{2}	34^{3}	Zabelin	87	72
322	Diadia Lul		1760	51^{6}	37^{4}	Szabo	129	170

KING WORTHY (Volo Worthy și Carmen) aparține d-lui M. Pântecan și este antrenat de Gh. Ghinea.

Primă de crescător, lei 900, d-lui I. Frank.

Cotele: Tribună, 33; 15, 22, 24. Peluză, 31; 14, 17, 23 lei.

Dâmb ia comanda plutonului urmat de Barza, Pan Worthy, Diadia Lul, Cartușel, Peter Gordon, Va-ta, Sultana, Legionar, Tufănica și King Worthy. La prima trecere prin fața tribunei, ordinea este: Dâmb, Barza, Cartușel, King Worthy, Pan Worthy, Va-ta, Peter Gordon, Sultana, Tufănica, Diadia Lul. Pe partea opusă tribunei, Barza depășește pe Dâmb, a treia fiind Cartușel, urmată de King Worthy. Pe linia dreaptă ultimul se desprinde cu autoritate. Barza rămâne a doua.

hipism

Condițiunile programului meetingului internațional s'au fixat

Am anunțat cetitorii că meetingul internațional de trap va avea loc la Băneasa Trap. In această privință s'a luat o hotărîre definitivă. Eri d. I. Matak, vice președintele societății hipice române, a cărui competență în materie este notorie, a avut o conferință cu d-nii Colocof și Murgășanu, comisari ai alergărilor, și a fixat jaloanele programului. Zilele acestea programul va fi definitiv fixat și va fi trimis în străinătate pentru a fi comunicat proprietarilor cailor participanți.

Băneasa Trap; Ziua III-a, Sâmbătă 6 Mai

— PROGRAM DEFINITIV —

Premiul JOIMARIȚA
Condiție (1/5) — 13.000 lei
1720 Parma.
1740 Sorvaneț, Tava, Brad.
1760 Lanț, Catinca, Casatca, Champion jr., Giuditta.
1780 Elisabeth Mary, Jarvis, Pisica, Bruma II, Pacahantos.
1820 Coconaș.

Premiul JOCASTE
Condiție (1/1) — 11.500 lei
1700 Uranus, Domnia, Speranța, Nocica, Ulm, Năvalnic, Giovinezza, Uria, Jocker, Rozina, Prinț Worthy.
1720 Don, Lilia.
1760 Cimbric, Birlic.
1800 Musculița.
1840 Ural.
2120 Floare.

Premiul INVADER
Handicap — 13.000 lei
2100 Bandit II.
2120 Cina, Elișor.
2140 Comoara, Ural.
2160 Turla, Dudu Gordon.
2180 Sorana.
2200 Mister, Răsura, Eol, Santuța.
2220 Candriu, Dor de Ducă.
2240 Vuet, Florita, Va-ta, Sultana.

Pr. JIDOFCUȚA DRAGA
Performanță — 13.000 lei
2100 Turla.
2120 arza.
2140 Furor, Călin.
2160 Tais, Pan Worthy, Sorana, Elena, Diadia Lul, Extra.
2180 Mura II, Va-ta, Dor de Ducă.
2200 Tava.
2220 Handicap, Sultana.

Premiul INIMIOARA
Handicap — 21.000 lei
1700 Luntraș, Fama.
1720 Prokator, Rosalinde, Edith, Naplopo.
1740 Amsel, Lucifer II, Valentio, Nation, Katy Caid.
1760 Jade, Margaret T., Champion.
1780 Gruia.

Premiul ELECTOR
Condiție — 29.000 lei
1580 Draga Mea, Eol.
1600 Grozava, Floare.
1620 Rama II, Gaby M.
1640 Domnica, Florita.
1660 Cupidon, Tutun, Adda Worthy.
1680 Havana, Champion jr., Szeged.
1720 Little Orphan, Pisica.
1740 Gruia.
1880 Joppa Hanover.

Premiul JAR PTIȚA
Record — 18.000 lei
2100 Brad.
2120 Ducesa, Ieroșca II, Coconaș, Talaz, Ninon, Viziru, Kamaa, Dorka.
2160 Blondella, Nation, Petruș.
Trixie.
2180 Kundry, Kanada, Gruia,
2240 Roland D.

Premiul JULOT
Record — 13.000 lei
1700 Florita, F Floare, Puica, Va-ta.
1720 Tava, Holl o.
1740 Domnica, Champion jr., Parma.
1760 Leu, Dolly Worthy, Bruma II, Peter Worthy, Brad.
1780 Ben Hur, Rota, Hercegnö, Cupidon, Ideal, Guardian Girl, Talaz, Brebenea.
1800 Rosalinde, Anny Worthy.

Premiul IRCSI
Handicap — 15.000 lei
1700 Izma.
1720 Zalud, Handicap, Mura.
1740 Leona, Aventurier, Sonora, Jeles II, Legionar, Pinkerton, Geisha, Peter Worthy.
1760 Vântișor, Spic, Lăcrămioara, Busuioc, Ghimp.
1780 Rugina, Sonia Worthy, Natașa, Pacahantos.
1800 Peceora, Catinca, Kismet, Casatca, Kamaa.
1820 Rota.

Alergările de galop

BĂNEASA; ZIUA VIII-a, Duminică 7 Mai

S'au publicat handicapurile

PREMIUL PUTNA
2200 metri — 20.000 lei
Afurisit 64
Puișor 57
Don Alberto 63
Rubin 62
Spătar 60½
Cocotte 46
Conița II 48
Getta 58½
Nacelle d'Or 55½
Medardus 61½
Très Pratique 60
Goblin 60
Stăpân 44
Bock 45½
Roy 44½
Codru 55
Corsar 56
Dornic 56
Răsfățat 55
Ostaș 54
Flor Fina 54½
Buburel 59
Szantas 60½
Brancas 59
Necaz 52½
Halmei 44½
Frunză 53

PREMIUL MIRCEȘTI
W.-H'cap 1400 m. — 25.000 lei
Cin'te ține 66
Cocotte 61½
Leoaica 61
Caiafa 61
Tuluța 59½
Zamfira 59½
Conița II 59½
Tricolor 58½
Geana 58
Hoața 57
Bravo mă 55
Molda 55
Puișor 53½
Baiyhoo 52½
Băbuca 51½
Traviata 51½
Golanca 47½
Fioretta 47
Event 45½
Baby II 45

PREMIUL AGAPIA — H.-cap
1800 metri — 25.000 lei
Boeru 64
Ciocârlan 62½
Pricina 61
Povestea 60½
Cocotte 57½
Mont Blanc 55
Almaș 54½
Ticu 53
Aida 52½
Cremene 52½
Micșunea 51
Mița 47½
Vigo 46½
Luțica 46½
Etiquette 45½
Sulița 44½
Stăpân 44
Harar 40

Premiul C. R. GOLESCU
75.000 lei — 2400 m. (P.V.)
Colombo 47
Boeru 47
Povestea 46½

Pr. CARAMEL
40.000 lei — 1800 m.
Colombo 50
Ticu 49
Mont Blanc 50
Bock 54
Roy 51
Stop 62
Farmec 60
Flor fina 58½
Blanc 52
Pali 49
Mazepa 52
Szantas 62

Pr. SUCEAVA
25.000 lei — 1600 m.
Ștefania 54
Afurisit 65
Puișor 57
Geza 54
Cin'te ține 58
Marcella 64
Hoața 51½
Carmen 58
Marche en avant 61
Tuluța 56
Nacelle d'Or 53
Balsors 57
Medardus 56½
Très Pratique 60
Necaz 60½

Pr. MOLDAVIȚA — Handicap
35.000 lei — 1300 m.
Bard 64
Sukoro 63½
M. en avant 63½
Getta 62½
Răzvrătit 62
Furtuna 61½
Ciocârlan 61½
Balsors 60½
Monette III 60
Drapel 56
Leoaica 55
Cremene 51
Molda 49½
Lăncier 47½
Etiquette 44

INFORMATII

IERI LA BANEASA TRAP

● AU FOST amendați:

V. Lucan cu 500 lei deoarece a intrat în benzi cu Bruma II în premiul Iasca.

Ghinea cu 500 lei pentru aceeaș infracțiune comisă cu King Worchy în premiul Jilava.

● JOCUL AUSTRIAC, ajuns la 186.880 lei, a fost câștigat de trei buletine.

AZI LA BANEASA

PROGRAM DE MARE INTERES

Hazliu, Flor Fina și Farmec se întâlnesc în premiul Banu Mărăcine. Handicapuri de succes

Reuniunea de azi dela Băneasa se prezintă peste așteptări. Programul abil alcătuit, oferă dispute de mare atracție. In primul rând vom menționa premiul Banu Mărăcine, care va fi disputat de alergători cu remarcabile state de serviciu, cum sunt Hazliu, Flor Fina, Hop și eu și Farmec.

Handicapurile zilei deasemeni se prezintă impecabil. Restul curselor complectează de minune un program destinat unui net succes.

FAVORIȚII NOȘTRI

PREMIUL LIDO

Bard este de altă clasă decât adversarii opuși. Cum poartă însă o greutate mare, se impun formale rezerve în ceeace privește șansa lui. Carmen și Fioretta mai au serioase veleități.

Indicăm: BARD, *Carmen*, Fioretta.

PRIMA REPRIZA A PREMIULUI SAFTICA

Tuluța dacă arată valoarea reală are o bună șansă. Goblin în cazul când va alerga, va fi redutabil.

Indicăm: TULUȚA, *Goblin.*

PREMIUL DRIDU

Herghelia Scroviște este bine reprezentată prin Cosac și Pricina. In special prin sur. Pericolul pentru ei îl reprezintă Pali, un element cu remarcabile state de servicii.

Colombo, în ipoteza puțin posibilă că va alerga, este capabil de victorie.

Indicăm: HERGHELIA SCROVIȘTE, *Pali.*

PREMIUL BANU MARACINE

Dacă Haplin confirmă exercițiile de dimineață este în măsură să dispună de Flor Fina.

Indicăm: HAZLIU, *Flor Fina.*

PREMIUL IALOMIȚA

O altă cursă în care herghelia Scroviște este bine reprezentată. Dacă Nae va alerga, va fi un concurent de seamă al probei.

Indicăm: HERGHELIA SCROVIȘTE, *Nae.*

REPRIZA A DOUA A PREMIULUI SAFTICA

Onuța și Stăpân au pe hârtie prima șansă. Noi mergem cu Onuța.

Indicăm: ONUȚA, *Stăpân.*

PREMIUL OPAIȚA

Marcella se află în mare formă. Acest lucru o atestă cu prisosință ultima ei cursă. Pentru a câștiga va avea serios de furcă cu Meșterul Manole și Tricolor.

Indicăm: MARCELLE, *Meșterul Manole,* Tricolor.

CONCURENȚII PROBABILI

PREMIUL LIDO — VANZARE
20.000 lei — 1.300 m. L. D.
Răzor 56½, G. Horvath.
Carmen 60, Nicodin.
Bard 64½, Tănase.
Fioretta 45, T. Grecu.
Magiciene 42, I. Oprescu.
Băbuca 54, I. Satmary.
Belea II 50, Urdăreanu.
Balihoo 51, A. Cucu.

PREMIUL SAFTICA — W'H'CAP
25.000 lei — 1.600 m. P. I.
Repriza întâia
Getta 62, V. Huțuleag.
Goblin 53, ?
Tuluța 52½, R. Vincent.
Geza 52, Gr. Crișan.
Ștefania 50½, O.
Ticu 50½, A. Cucu.

PREMIUL DRIDU — MIXTA
25.000 lei — 1.700 m. P. N.
Colombo 60, O.
Ticu 57, O.
Boeru 58, J. Gill.
Mont Blanc 54½, O.
Zamfira 53½, O.
Ray 58½, O.
Cosac 56, N. Ilinca.
Pricina 55½, I. Rosso.
Pali 57½, A. Cucu.

PREMIUL BANU MARACINE
30.000 lei — 2.200 m. P. N.
Farmec 55½, I. Rosso.
Hop și eu 57, M. Mullot.
Flor Fina 57½, J. Gill.
Hazliu 55½, R. Vincent.
Li 55½, Tănase.

PREMIUL IALOMIȚA — MIXTA
25.000 lei — 1.500 m. P. I.
Bravo mă 56½, O.
Mița 52½, A. Cucu.
Alice 54, O.
Sulița 54, O.
Traviata 54, O.
Solitar 55½, N. Ilinca.
Jurata 54, I. Rosso.
Luțica 54, M. Mullot.
Șoim 55½, O.
Nae 61, X.

PREMIUL SAFTICA — W'H'CAP
25.000 lei — 1.600 m. P. I.
Repriza doua
Molda 62, J. Gill.
Bravo mă 61½, Toth B.
Șoim 60, O.
Onuța 58, A. Enescu.
Etiquette 56½, O.
Stăpân 55½, A. Cucu.
Fioretta 54, O.

PREMIUL OPAIȚA — HANDICAP
30.000 lei — 1.800 m. P. N.
Li 66½, O.
Très Pratique 59½, X.
Don Alberto 57½, J. Gill.
Marcella 56, N. Ilinca.
Roy 55½, R. Vincent.
Silver Print, 54½, M. Mullot.
Spătar 50½, Tasim.
Goblin 49½, ?
Meșter Manole 48, C. Logofătu.
Tricolor 45½, Tănase.
Aida 44, O.

Comitetul Jockey Clubului a modificat regulamentul pariului austriac

In legătură cu pariul austriac, comitetul Jockey Clubului a hotărît următoarele:

Se adaugă la art. 8 din Regulamentul pentru participare la jocul „Pariul austriac“.

Pariul austriac ajunând la suma de 700.000 lei sau mai mult va putea fi câștigat în întregime de pariori pe ale căror buletine sunt indicați cei 7 câștigători din acea zi. In cazul când nici un astfel de buletin nu există, atunci din suma de 700.000 lei sau mai mult se va reține un procent de 20%. Suma rezultată după această operațiune (80 la sută) se va distribui buletinelor pe cari sunt indicați 6 cai câștigători. Negăsindu-se nici un buletin cu 6 cai câștigători, jocul austriac, cu premiul în întregime, va continua ziua următoare, distribuirea lui făcându-se după normele de mai sus.

Cota de 20% care va fi reținută în cazul când jocul austriac va fi câștigat de buletinele cu 6 cai câștigători, va forma împreună cu premiul de 30.000 lei oferit de Societatea Jockey Club premiul cu care se va începe în ziua următoare jocul austriac.

PRONOSTICURILE PRESEI

ZIARELE	Premiul Lodo	Premiul Săftica (repriza I)	Premiul Dudu	Premiul Banu Mărăcine	Premiul Ialomița	Premiul Săftica (repriza II)	Premiul Opaița
Universul-Sport	Bard Fioretta	Tuluța Goblin	Hergh. Scroviște Pali	Hazliu Flor Fina	Hergh. Scroviște Nae	Onuța Spătar	Marcella M. Manole
Gazeta Sport.	Răzor Carmen	Tuluța Geza	Boeru Cosac	Hazliu Flor Fina	Solitar Mița	Onuța Stăpân	Don Alberto Roy
Universul	Carmen Belea II	Goblin Tuluța	Colombo Pali	Hazliu Flor Fina	Soim Solitar	Stăpân Etiquette	Don Alberto Roy
Curentul							
România	Bard Carmen	Goblin Geza	Colombo Cosac	Flor Fina Hazliu	Solitar Bravo Mă	Onuța Bravo Mă	Don Alberto M. Manole
Timpul	Carmen Bard	Geza Tuluța	Hergh. Scroviște Boeru	Flor Fina Farmec	Hergh. Scroviște Nae	Molda Onuța	M. Manole Goblin
Porunca Vremii	Fioretta Carmen	Ticu Ștefania	Pali Boeru	Farmec Flor Fina	Sulița Luțica	Onuța Stăpân	Marcella Don Alberto
Ordinea	Bard Carmen	Tuluța Goblin	Boeru Mont Blanc	Flor Fina Hazliu	Sulița Mița	Fioretta Stăpân	Très Pratique Spătar
Seara	Răzor Bard	Ștefania Goblin	Colombo Boer	Farmec Hazliu	Bravo Mă Traviata	Fioretta Șoim	M. Manole Silver Prinț
Semnalul	Bard Carmen	Ștefania Ticu	Boeru Colombo	Flor Fina Hop și eu	Solitar Traviata	Bravo Mă Stăpân	Silver Prinț Spătar
Evenimentul	Bard Fioretta	Goblin Ticu	Pali Colombo	Farmec Hazliu	Luțica Șoim	Bravo Mă Etiquette	Silver Prinț Don Alberto
Cei mai indicați	Bard 5 Carmen 2 Răzor 2 Fioretta 1	Goblin 3 Tuluța 3 Ștefania 2 Ticu 1 Geza 1	Colombo 3 Boeru 3 Pali 2 Hergh. Scroviște 2	Flor Fina 4 Farmec 3 Hazliu 3	Hergh. Scroviște 5 Sulița 2 Luțica 1 Bravo Mă 1	Don Alberto 3 M. Manole 2 Marcella 2 Silver Prinț 2 Très Pratique 1	

CICLISM

Duminică, o zi liberă...

Suntem în plină campanie. Cursele se succed par'că într'un ritm precipitat şi dela Duminică la Duminică, spectacolul prinde să intereseze şi mai mult.

Startul se prezintă din ce în ce mai populat, iar majoritatea alergătorilor au şi eşit în public.

Mai sunt câţiva care încă nu şi-au făcut reintrarea, fie că au fost concentraţi, şi deci nu-s la punct cu antrenamentul, fie că, apreciază ei, nu-s încă bine puşi la punct din cauza unui antrenament început tardiv.

Din cei care au evoluat până acum, mulţi arată o formă frumuşică, pe alocuri chiar cu interesante surprize, — lucru ce dovedeşte că, anul acesta, băeţii noştri au pus mult sârg în pregătirea pe care o fac, în vederea probelor de mare fond care nu mai sunt departe.

In legătură cu pregătirea băeţilor pentru marile curse, Duminică, va fi „relache oficial".

Cu alte vorbe, nu se va alerga nici o probă.

Asta însă nu înseamnă că nu vom avea activitate. Ba poate mai vârtos ca oricând. Şi iată dece.

Alergătorii vor profita cu toţii, de această „zi liberă", cum s'ar spune, şi vor lua drumul munţilor sau vor acoperi, ce' puţin 200 km.

Drum recomandabil pentru căpătarea rezistenţei de care este absolut nevoe în cursele de lung kilometraj.

Dacă alergătorii vor pedala în mod neoficial, cel puţin 5-6 ore, dacă nu chiar 8-10 ore, apoi nici diriguitorii pedalei, suporteri, membri din comitete şi toţi ceilalţi care simpatizează şi se interesează de soarta acestui sport, nu se vor lăsa mai pe jos.

Duminică e adunarea generală a „F. R. S. C."-ului, o zi importantă pentru slujitorii pedalei.

Adunarea începe de dimineaţă dar, întrucât se anunţă osebit de interesantă şi cu numeroase puncte de discutat şi soluţionat în interesul sportului ciclist, este de aşteptat că această adunare va ocupa aproape toată ziua.

Iată deci că „relache"-ul acordat alergătorilor este bine venit din toate punctele de vedere, oficialităţile putând lucra în voe, iar băeţii asyderea, îşi pot desăvârşi prezentarea fiecare după concepţia şi felul său de antrenament.

Aşa dar Duminică ciclişti o vor porni la drum iar federalii şi toţi ceilalţi cârmuitori ai destinelor pedalei vor lucra în cadrul adunării generale a forului de specialitate. — **ien** —

„Turul Marocului" a luat sfârşit

La Casablanca, pe ţărmul torid al nordului Africei, a luat sfârşit „Turul Marocului", care anul acesta a cunoscut o frumoasă afluenţă de aşi, ceeace a imprimat alergării o notă nouă, de mare interes.

Iată :

CLASAMENTUL GENERAL *după ultima etapă câştigată de Ben Othmann.*

1. BERNARDONI 66 ore 50 m. 19 s.; 2. Adam, 67 ore 7 m. 58 s.; 3. Berrendero, 67 ore 8 m. 41 s.; 4. Gallien, 67 ore 13 m. 50 s.; 5. Otham, 67 ore 36 m. 55 s.; 6. Abbes, 67 ore 54 m. 49 s.; 7. Yvan Marie, 67 ore 56 m. 39 s.; 8 Grimbert, 68 ore 10 m. 40 s.; 9. Aiello 68 ore 16 m. 56 s.; 10. Lorenzo, 68 ore 17 m. 45 sec.

33 CLASAŢI.

Se va desfăşura cursa Giurgiu-Remus, regisată de clubul Dunărea

Deşi la data de 7 Mai se pare că vom avea zi de odihnă în Bucureşti, pentru această dată se anunţă la Giurgiu o cursă frumoasă care se va desfăşura în regia grupării Dunărea.

Clubul acesta care constitue unul din nucleele ciclismului românesc, face tot posibilul pentru a da o cât mai mare amploare pedalei pe malurile Dunării.

După cum şi-a alcătuit programul de activitate pe anul acesta, credem că va reuşi pe deplin în ceeace şi-a propus, devenind, cu timpul ,o bogată pepinieră de alergători. Acest fapt merită să fie subliniat cu atât mai mult cu cât, dela o vreme, se simte foarte mult lipsa alergătorilor.

La 31 ani

Belgianul Francois Bonduel

câştigă cursa „ultra-rapidă" PARIS-TOURS

Adevărat dezastru în rândurile francezilor

„Derby"-ul de primăvară al sezonului internaţional din Apus, alergat pe distanţa Paris-Tours, a revenit la sprint belgianul Bonduel al cărui merit e cu atât mai mare cu cât la 31 ani a ştiut să dispună de elemente tinere, pline de nerv, într'o cursă iute, în care tinereţea are primul cuvânt.

De notat că belgienii au avut comanda tot timpul şi au impus forţa lor naturală, starea fizică excelentă şi o voinţă dură şi magnifică.

Lanck, care s'a acroşat la disperare, a fost singurul francez, în primul lot. la sosire, împotriva a nouă belgieni.

Vedetele franceze s'au dedat la o tactică de tatonări şi, în cele din urmă, le-a lipsit oportunismul şi voinţa.

Singurul francez care a lăsat impresia că ar fi rezistat puternicei coaliţii belgiene a fost Roger Lapébie, — dar a avut nenorocul să spargă într'un moment cu totul neprielnic.

CLASAMENTUL

1. François BONDUEL, 251 km. în 6 ore 19 m. 46 s. (media orară : 39 km. 655) : 2. Storme ; 3. Pirmez ; 4. Ach. Buysse ; 5. S. Maes ; 6. (acelaş timp) : Vervaecke, Lauck, Ritsverlde, R. Maes et Disseaux, (acelaş timp) ; 11. Goujon, 6 ore 21 m. 5 s. ; 12. Virol ; 13. Cloarec ; 14. Lemarié ; 15. Fournier, (acelaş timp) ; 16. Merviel, Le Calvez, Walschot, Carini, Le Grevès, Oubron, Jaminet, Laurent, Dubois, Wierincky, Louviot, Meulenberg, Pages, Vissers, Dubreuil, Lowie, Vanoverberghe, Colaert, Toubeau, Passat, Mapérus, Dubuisson, Rossi, Marcaillou, Ignat, Le Moal, Bettini, Brabant, Maréchal şi Thiétard (toţi acelaş timp).

MEDIA ORARA DELA 1930 ŞI PANA ACUM

1930. — Maréchal, 36 km. 107.
1931. — Leducq, 33 km.
1932. — Moineau, 37 km. 350.
1933. — Merviel, 37 km. 528.
1934. — Danneels, 38 km. 800.
1935. — Le Grevès, 37 km. 170.
1936. — Danneels, 41 km. 455.
1937. — Danneels, 41 km. 097.
1938. — J. Rossi, 42 km. 092.
1939. — F. Bonduel 39 km. 665 m.

N. R. Deşi media orară din anul acesta este cu mult sub cea — record — stabilită de Rossi anul trecut, totuşi ea are o valoare deosebită dacă ţinem seamă că vântul care a suflat în ultimii ani din spate, uşurând realizarea unei iuţeli medii foarte ridicate, a bătut de data aceasta spre stupefacţia generală, din faţă.

ORA CU ORA

Prima oră, 39 km. 500.
A doua, 41 km. 500.
A treia, 40 km.
A patra, 39 km. 500.
A cincea, 39 km. 500.
A şasea, 39 km.

O nouă grupare: BANEASA

In Băneasa a luat fiinţă de curând, o formaţie ciclistă, care poartă chiar numele comunei de mai sus.

ROŢI ŞI PEDALE

● Niculae Ion Ţapu, a fost nevoit să-şi întrerupă antrenamentul din cauza unei violente crize de ficat, produsă zilele trecute.

Este deci foarte puţin probabil că-şi va face reintrarea în cursa „ASPIM"-ului, dela 10 Mai, — aşa cum intenţiona.

PING-PONG

După campionatele naţionale

După cum am scris în numerile trecute, Luni seara s'au terminat la Braşov campionatele naţionale de ping-pong.

Din relatările corespondentului nostru, reese că organizarea de anul acesta s'a ridicat net peste ce se realizase până acum în acest domeniu. D. ing. Rusneac a pus la dispoziţie toate fondurile necesare, donând şi o cupă pentru concursul ruter-oraşe, care a fost câştigat de reprezentanţii Capitalei. A asistat un public numeros, care a aplaudat din belşug pe învingători.

Proba inter-echipe Domni. Au luat parte următoarele cluburi : U. E. C. (Cluj), Sporting (Bucureşti), Aurora (Bucureşti) Macaby (Oradea), Colring şi Metrom (Braşov), Haggibor (Cluj), Macaby (Focşani), Hacoah (Arad).

S'au înregistrat următoarele rezultate :

Sporting — Macaby (Focşani) 5-0.
Aurora — Metrom 5-0.
Macaby (Oradea) — Haggibor 5-4.
Aurora — Sporting 5-3 ! ! !
U. E. C. — Macabi (Oradea) 5-3.

Finală U.E.C. — Aurora 5-4.

U. E. C.-ul care anunţase că nu se prezintă a reuşit şi a câştigat greu titlul naţional dispunând după o luptă înverşunată de merituoasa grupare bucureşteană Aurora.

O remarcă pentru aurora căci reprezentanţii săi s'au clasat în locuri de onoare la toate categoriile.

U. E. C.-ul a prezentat echipa Victor Vladone, Sighişoreanu, Pop Gavrolă. Căpitan, d. dr. Albiu Morariu.

Aurora cu formaţia Nicu Naumescu, Victor Warcus, Dodo Mihalovici.

In locurile următoare s'au clasat Macaby (Oradea) şi Sporting (Buc.), care cu echipa incomplectă n'a putut da mai mult.

Proba inter-echipe Doamne. Au participat următoarele trei cluburi : Aurora (Buc.); Colping (Braşov); Haggibor (Cluj). Rezultatele sunt următoarele :

Aurora — Haggibor 3-1.
Colping — Haggibor 3-0.
Aurora — Colping 3-1.

Aurora cu echipa : Angelica Adelstein, Bertha Marcovici a dispus concludent de adversarele sale.

Simplu domni cat. I. La cat. I au participat 30 de concurenţi. Dintre toţi au rămas în semifinale numai 4. Naumescu a dispus uşor de Varady iar Vlădoiu de Erős.

In finală Naumescu a reuşit o victorie uşoară dispunând de un Vlădoiu cu trei scuturi 21-16 : 16:9. După cum scrisesem în avantcronică Nicu Naumescu are şanse mari datorită formei bune pe care acest jucător o arătase la campionatele mondiale şi districtuale dar ne îndoiam dacă va lua pe Victor Vlădoiu jucător vechi şi cu rutină. Şi totuşi a reuşit. I se cuvine toate felicitările acestui tânăr de 17 ani care de la jocul defensiv a trecut la o ofensivă puternică bazată pe surprinzătoare „driveuri".

Victor Vlădoiu este acelaş jucător excelent şi înfrângerea suferită nu trebue să-l descurajeze. Cibi Erös — campionul pe anii trecuţi — s'a prezentat în ultimul moment nepus la punct cu antrenamentul. Varády este un bun jucător care într'un viitor scurt ne va prezenta surprize.

Simplu domni Cat. II şi III. Ambele probe au fost câştigate de un talentat jucător bucureştean Wieder (Ardealul) care a dispus de o mulţime de jucători ca Kroll, Mihalovici, Jack Herscovici, Danko etc.

Dublu domni Cat. I. Titlul a revenit pe merit cuplului Erös-Zzanto (Sp.) care au dispus în finală de Spitz + Grünwald (Macaby Oradea). Partida între aceste două etipluri a fost cea mai frumoasă din întreg sezonul. In rest s'au clasat perechile Hagi Vasiliu — V. Marcus şi Naumescu — Vlădoiu.

Dublc domni Cat. II. Această categorie au câştigat-o tinerii jucători ai clujului recte Kroll — Rozier (Haggibor) care au dispus în finală de Wieder —Keller (Ardealul).

Juniori. Rozier (Haggibor) a reuşit să învingă după un match disputat pe eternul finalist Wieder (Ardeal). Despre celelalte probe vom vorbi în numărul de mâine.

Vasile Rădescu

HAND-BALL

Programul jocurilor

Duminică 7 Mai.

B. T. V. — Prahova, teren Velodrom ora 15. arbitru Manolescu F.

Miercuri 10 Mai 1939.

V. S. C. — C. F. R., teren Velodrom ora 16, arbitru Ganţu Maxim.

I. P. S. P. B. — Viforul Dacia teren Velodrom ora 17.15. arbitru Dl. Galter.

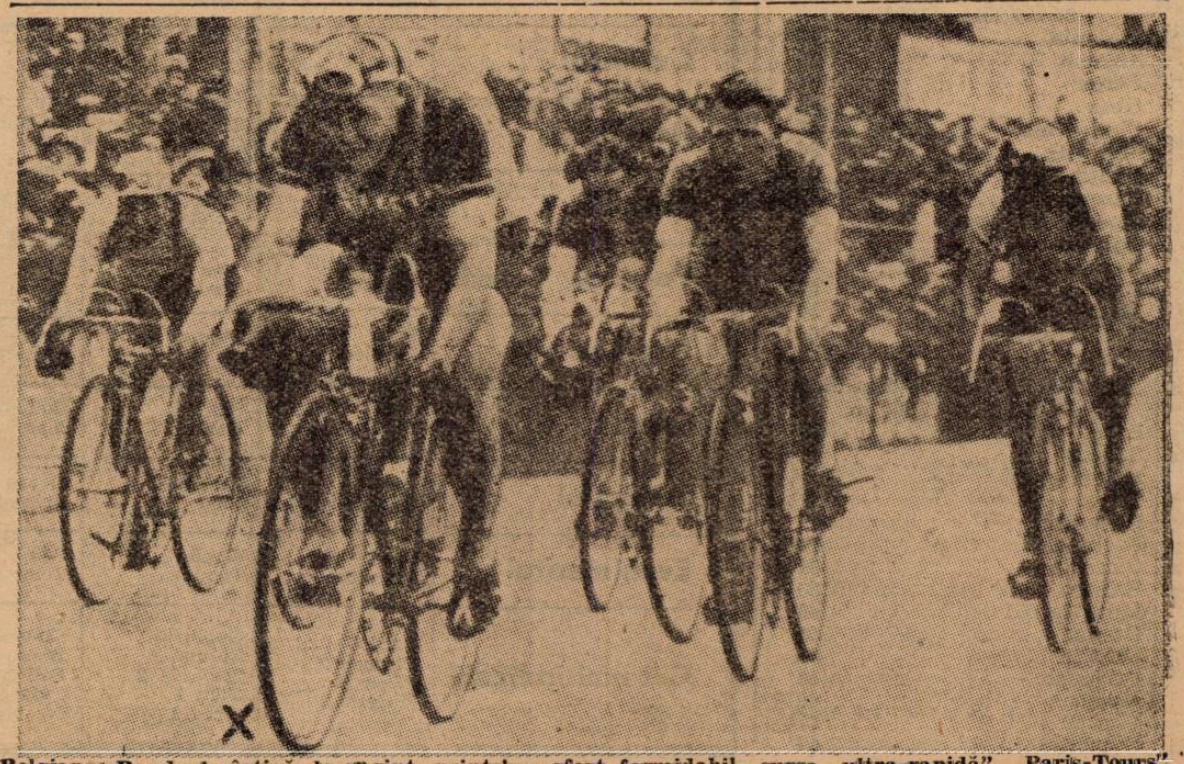

Belgianul Bonduel câştigă, la sprint, printr'un efort formidabil, cursa „ultra-rapidă" „Paris-Tours"

BOX

Al 29-lea congres
I. B. U. și-a încheiat lucrările

In ziua de 30 Aprilie, a avut loc al Geneva al 29-lea congres al I. B. U.-ului, forul conducător al boxului continental. Contele di Cannpello, președintele I. B. U-ului a dirijat discuțiile, la cari au luat parte d-nii: Dr. Metzner și Hierminus (Germania), Falony (Belgia), Bausseau (Franța), Mazzia (Italia), Aureliu (România), Kremer (Luxemburg) și Margueron (Elveția).

Au obsentat motivat: Olanda, Jugoslavia, Spania și Cehia.

După lungii discuții, congresul a decis ca I. B. U.-ul să continue să respecte acordurile semnate la Roma în Aprilie 1938. Tot odată s'a hotărît ca în cazul când B. B. of central nu va fi de aceeași părere să se revină la vechile regulamente.

Congresul a hotărît să se numească o comisie care să alcătuiască un clasament, pe categorii, al celor mai buni șase boxeuri.

Modificarea statutelor în legătură cu desemnarea chalengerilor la titlurile continentale — cerut de Italia — n'a fost admis.

Congresul a procedat apoi la alegerea biroului permanent pentru anul 1939—1940.

Au fost aleși în unanimitate d-nii: Conte di Campello (Italia), președinte. Vice președinți: Mitzner (Gergania), Varn Hoff (Belgia), Margueron (Elveția), secretar general: Paul Bousseau (Franța).

CONST. AURELIU

Viitorul congres se va ține în 1940 la Helsinki (Finlanda). Luxemburgul și-a pus candidatura pentru 1941.

COVACI învins la Marsilia

Duminică seară, a avut loc la Marsilia în arena Lutece, o mare reuniune internațională în cadrul căreia s'au întâlnit în match vedeta francezul Maurice Holtzer, fost campion al Europei la categoria pană, și românul Gheorghe Covaci, fost deținător al titlului național la ușoară.

Disputa a comportat 10 reprize și a dat loc unei lupte care a entuziasmat asistența.

Primele patru reprize s'au scurs în nota de dominare a lui Covaci care lucrând în serii la corp a reușit să-și asigure un ușor avantaj. Dar, în a doua parte a luptei, Holtzer mai tehnic și mult mai precis a dominat cu autoritate, lucru care a determinat pe judecători să-i acorde decizia.

Performanța lui Covaci este destul de bună dacă ținem seama că a apărut în ring după o îndelungată absență.

..

Breack... stop... out...

● Portes un tânăr semi-mijlociu francez a obținut o frumoasă victorie, învingând categoric la puncte pe Zydes. Aceasta din urmă a înfruntat și un pugilist român, pe Milcoveanu, căruia i-a cedat prin K. O.

● Di Meglio fostul campion greu al Franței a întrecut cu extremă ușurință la puncte pe polonezul Gramada.

Matchul s'a disputat la Marsilia și a comportat 10 reprize.

● Ferraro challengerul oficial al lui Pierre Louis, campionul muscă al Franței, n'a putut termina decât la egalitate cu Brenner în matchul pe care l-au susținut la San-Remo.

● Mariatti care la un moment dat se afirmase ca un element de mare valoare este într'un declin iremediabil. Recent a suferit o nouă înfrânzere din partea marocanului El Kaukara.

Spiegel a învins pe Arnoult

Tommy Spiegel a învins la puncte în opt reprize, la New-York pe francezul Maurice Arnault, fost campion ușor al Europei. Arnault a atacat dela primul sunet al gongului lucru care i-a permis să-și asigure un net avantaj la puncte.

Dar, începând din repriza patra, Spiegel a trecut la o ofensivă bine studiată astfel că, a reușit să eagleze avantajul francezului. Apoi lucrând eficace la corp cu crocheturi și upercuturi a determinat pe judecători să-i acorde decizia.

Spiegel, original din Pittsburg este un dur puncheur. Dela sosirea sa la New-York, a susținut 17 matchuri și a câștigat... 17.

Demn de remarcat este faptul că, învingătorul are piciorul drept paralizat.

Spider Kelly învingător!

Spider Kelly, campionul pană al imperiului britanic continună să facă victime în rândurile pugiliștilor din categoria în care activează.

In seara zilei de 1 Mai, pe ringul arenei Albert Hall, campionul a adăogat o nouă verigă lanțului său de victorii bătând categoric la puncte pe Benny Cojean.

Publicul entuziasmat de boxul prestat de campion, l-a ovaționat îndelung.

WRIGHT A BATUT PE ALLISTER

Malky Wright campionul ușor al Californiei și sparing-partnerul Nr. 1, al lui Henry Armstrong și-a făcut un strălucit debut pe ringurile engleze. In cadrul unei reuniuni în aer liber ce a avut loc la Liverpool, Wright a încrucișat mănușile cu Mae Allister, unul dintre cei mai buni ușori britanici.

Disputa angajată pentru 10 reprize n'a durat decât 5, deoarece Allister rănit grav la ochiul stâng a trebuit să abandoneze.

Până în momentul întreruperii matchului Wright conducea net la puncte.

Assan Diouf întâlnește pe Jean Despeaux

Astă seară are loc în sala Wagram o importantă reuniune în cadrul căreia se va disputa un campionat al Franței.

Intr'adevăr senegalezul Assan Diouf deținătorul titlului mijlociu înfruntă într'un match hotărît pentru 12 reprize pe Jeane Despeaux.

Adversarii nu sunt la prima întâlnire.

Au mai boxat acum două luni și victoria a revenit lui Despeaux dar... prin descalificare.

Astă seară, deci, se va tranșa o rivalitate.

Noi, credem că, disputa se va termina la egalitate și în consecință Diouf va rămâne și mai departe campion.

In semi-vedetă, ușorul marocan Omar le Noir întâlnește pe Ribola.

NAUTICE

Pe Herăstrău s'a inaugurat sezonul de vele

Pe apele lacului Herăstrău, a avut loc Duminică, inaugurarea sezonului de regate cu vele, pentru Jola Olimpică.

Au participat cluburile Y.C.B., Y.C.R.R. și Metropola.

Cursa s'a desfășurat într'un parcurs triunghiular de circa 2 mile marine, pe un vânt forța 1—3.

Regata a fost câștigată de d. Angelo Beligrădeanu în 35 minute.

Lupta a fost destul de strânsă, și a oferit la un moment dat frumoase aspecte de luptă cavalerească.

REZULTATELE TEHNICE

I) Angelo Beligrădeanu J.C.B..

II) Bogdan Ștefănescu J.C.B.

III) Cpt. Negulescu Zamfir, J. C. R. R.

IV) Ghezzo Gh., Metropola.

V) Butuceru Ion, Metropola.

ATLETISM

In pauza matchului România-Jugoslavia

Se vor alerga două curse atletice: 1000 m. plat și 3.000 m. plat

In ședința de aseară, liga de atletism Muntenia a hotărît ca în pauza matchului internațional de football România—Iugoslavia, să organizeze pe pista stadionului A. N. E. F., alergarea a două curse atletice, una de 1000 m. plat și alta de 3000 m. plat, în scop de propagandă.

In aceiași ședință, s'au alcătuit două loturi de alergători juniori cari se vor întâlni aceste două probe.

Iată-le:

1000: Tâlmaciu, Moldovanu, Olteanu, Ghimbău, Neagu, Raul Marinescu, Paior, Niță, Măruntu și C. Ionescu.

3000 m.: Tedoriu, Tănăsescu, Zamfirescu, Andreescu, Lazăr Florian, Sucitu, Râșnoveanu, C. Șerbănescu, Nicolae Nicolae și Cunetti.

Cu acest prilej ne facem o datorie de a atrage atenția ligii, că organizarea unor astfel de probe, nu servește nici pe departe elementul propagandă pe care și l-a propus.

O probă atletică disputată în fața unui public ce desigur Duminică se va cifra la cel puțin 20.000 persoane, cere să fie alergată de atleți buni și calificați, nu de juniori, ca cei citați mai sus.

Cunoaștem bunele intenții ale organizatorilor, dar nu trebuie să exagerăm.

De pe pistă...

REZULTATE INTERESANTE IN CALIFORNIA

● La Los Angeles cu ocazia unui meeting popular Willis a purcurs 220 yardzi în 21 s. 5; Miller 440 yardzi în 48 s. 5; Zamperini 880 yardzi în 1 m. 54 s. 4; Willson și Carter 1 m. 99 la înălțime.

La San Jose: Dlau 9 s. 8 și 21 s. 2 pe 100 și 220 yardzi; înălțime: Steers 2 m. 01;

La Saeramento: Jeffrey 9 s. 6 și 21 s. 1 pe 100 și 220 yardzi; Zogar 49 m. 79 la disc; Anderson 15 m. 94 și Wohle 15 m. 74 la greutate.

Los Angeles: Brombacher 9 s. 9 și 21 s. 6 pe 100 și 220 yardzi; Kido 7 m. 30 la lungime; Sole 1207 m. în 3 m. 01 s. 2.

● D. *Jean Baicu*, membru în Comitetul Federației Române de atletism, va părăsi se pare în curând Capitala, stabilindu-se la Cluj.

O pierdere mare pentru conducerea centrală, în schimb un câștig care nu poate fi evaluat pentru Liga Someș a cărui conducere i se va încredința.

● La Budapesta Gyimesi a parcurs 17 km. 771 m. într'o oră.

*

Stadiul Român aduce la cunoștință atleților ce au luat parte la proba de cross din 23 Aprilie (Sf. Gheorghe) la traversarea Capitalei — pentru cupa ing. N. Mărăscu — fabrica de bere Bragadiru — U. F. S. R. — ca să se prezinte Vineri, 5 Mai, orele 8 seara în localul U. F. S. R. Str. G. Cantacuzino 33, unde se vor împărți diplomele oferite participanților în ordinea clasificării.

*

Stadiul Român, ține ședință de comitet în fiecare Vineri în localul F. R. R. Str. G. Cantacuzino 33 și roagă pe toți membrii asoc. să fie prezenti Vineri 5 crt., orele 8 seara Stadiul Român, secția de atletism, convoacă pentru azi, Miercuri orele 16 pe terenul O. N. E. F. pe toți atleții la un antrenament general.

*

Noua achiziție a clubului Viforul Dacia, brăileanu Nicolae Gurău este în mare formă.

La ultimle antrenamente, pe care Gurău le face regulat pe Velodrom, a avut aruncări ce treceau de 14 m.

După declarațiile sale, Gurău se află actualment în cea mai bună formă a sa.

*

La Rio de Janeiro, brazilianul Bento Assis ar fi acoperit 100 m. plat în 10 s. 2/10, ceiace ar fi egalat recordul mondial deținut de Owens.

Dar, după câte se pare recordul nu este omologabil.

Marele match școlar și universitar Paris - Londra

Londra 3. — Pe terenul dela Motstur Park s'a desfășurat un mare concurs internațional școlar și universitar între selecționatele orașelor Paris și Londra.

Rezultatele technice:

ȘCOLARI I

100 yardzi

Cofferat (L) 10.6.

440 yardzi

Harbley (L) 50 s.

88 yardzi

Fontaine (P) 2. m. 2 s.

160 9 m. 34

Shearley (L) 4 m. 37. s.

120 yardzi garduri

Germont (P) 17 s.

Inălțime

Wittervrongll (P) 1 m. 75.

Lungime

Breittman (P) 6 m. 12.

Greutate

Massare (P) 12 m. 87.

Disc

Doillon (P) 36 m.

Londra 53 pt.; Paris 54 pt.

UNIVERSITARI

100 yardzi

Dolleans (P) 1007 44.

440 yardzi

Fletcher (L) 51 s.

88 yardzi

Leveque (P) 2 m.

160 9 m. 34.

Me Neillis (P) 4 m. 32.

120 yardzi garduri

Dunstan (L) 16 s. 7.

Inălțime

Kennesy (L) 1. 82.

Lungime

Weiser (L) 6 m. 45.

Greutate

Fabre (P) 12 m. 86.

Disc

Enderly (L) 38 m.

Paris 51 pt.; Londra 50 pt.

Concursurile străjerești

In cursul săptămânii străjerilor se vor desfășura și în acest an concursurile sportive străjerești pe întreaga țară.

Programul prevede următoarele probe:

80 m.; 6×80 metri aruncarea grenadei pe echipe de 6 străjeri și alergare pe echipe de 6 străjeri pe distanța de 1500 m.

Amănunte în legătură cu acest concurs vom publica în numerele viitoare.

Sporturi mecanice

La 14 Mai se va disputa

Cursa de rezistenţă pentru „Cupa Jubiliară“ M.C.R.

Spicuiri din regulament

Moto-Club - Român Bucureşti organizează în ziua de 14 crt. cursa anuală de rezistenţă pentru motociclete, denumită *„Cupa Jubiliară”* a M. C. R. în conformitate cu regulamentele F. I. C. M. şi F. R. M. precum şi conform prescripţiunilor regulamentului special.

Pentru ca, începând din acest an, să poată lua parte un lot cât mai mare de concurenţi, se institue două categorii :

O categorie a cursei clasice „Cupa Jubiliară” pentru consacraţi, şi o categorie a cursei „Cupa Jubiliară de turism”.

In aceste categorii se disting următoarele clase :

A) Pentru cursa clasică a „Cupei Jubiliare“, o singură clasă a maşinilor speciale de curse, deschise oricărei motocicletе solo sau cu sidecar; B) Pentru cursa de turism a „Cupei Jubiliare“, patru clase şi anume : Clasa I-a, motocicletele solo până la 350 cmc. inclusiv ; clasa II-a, motocicletele solo până la 600 cmc. inclusiv; clasa III-a, motocicletele solo cu capacitate nelimitată, şi clasa IV-a, motocicletele cu sidecar.

Fiecare din aceste clase sunt deschise pentru minimum trei concurenţi ; în caz că nu se întruneşte înscrierea a cel puţin 3 concurenţi într'o clasă, aceştia vor trece în clasa imediat superioară.

Intrecerea se va ţine pe parcursul : Bucureşti (piaţa Victoriei) — Băneasa — Ploeşti (58 km.) — Câmpina — Păduchiosul (128 km.)—Târgovişte (193 km.) —Bilciureşti (222 km.) Mogoşoaia—Băneasa — Herăstrău — podul Herăstrău, pe şoseaua Jianu cu sosirea la rondul Bazaltin (Bordei). In total 267 km.

PLECARILE

Plecarea în cursă se va da în ordinea următoare :

La ora 6 dimineaţa, pleacă motocicletele (solo) din clasa I-a a categoriei B. turisme, la intervale de câte un minut ; la 15 minute după ultimul concurent, pleacă, la aceleaşi intervale, concurenţii din clasa a II-a a categoriei B. (turism) cărora le urmează, în continuare, motocicletele cu sidecar ale acestei categorii, la aceleaşi intervale de timp între fiecare concurent; după 15 minute dela plecarea ultimului sidecar-ist, pleacă concurenţii clasei a III-a a categoriei turism, deasemenea la intervale de câte un minut; la 15 minute, urmează concurenţii din categoria A (curse), mai întâi cei cu sidecar şi în urmă solo, la intervale de câte un minut.

Cursa se consideră închisă pentru fiecare clasă în parte, după trecerea timpului limită dela plecarea primului concurent din clasa respectivă, corespunzând următoarelor viteze medii minime :

Categoria A (curse) 60 km./o.; categoria B (turism), clasa I-a 40 km./o. ; clasa II-a şi sidecar 45 km./o. ; clasa III-a 50 km./o.

Toţi concurenţii sosiţi înăuntrul acestui interval de timp, prezentând viza postului de control. intră în clasament.

CLASAMENTUL ŞI PREMIILE

Concurentul care, din lotul concurenţilor intraţi în clasament, realizează cel mai bun timp al zilei, indiferent de categoria şi clasa din care face parte, câştigă cupa „pui” a cursei clasice „Cupa Jubiliară” şi placheta aurită a categoriei curse.

In anul 1938, când s'a pus în competiţie pentru prima oară ediţia II-a a acestei cupe, câştigătorul cupei pui a fost motociclistul Luigi Baisse (M. C. R.) realizând o medie orară de 73 km. 560.

Concurentul din categoria turism, solo sau cu sidecar care intrând în clasament a realizat cel mai bun timp a acestei categorii, câştigă cupa pui a „Cupei Jubiliare turism”, care se pune în competiţie pentru prima oară în acest an, cum şi placheta aurită a categoriei turism.

Tuturor concurenţilor, din ambele categorii, intraţi în clasament, li se atribue următoarele premii :

Primilor concurenţi din fiecare clasă şi categorie, clasificaţi imediat după câştigătorii cupelor pui li se atribue placheta argintată a cupei jubiliare, pentru categoria şi clasa respectivă.

Tuturor celorlalţi concurenţi intraţi în clasament, li se va da câte o placheta bronzată a „Cupei Jubiliare”, pentru categoria şi clasa respectivă.

Concurenţii din sidecar, primesc numai placheta corespunzătoare. concurentului conducător.

Tuturor concurenţilor din categoria turism, (toate clasele), intraţi în clasament, ca primă de încurajare li se va restitui taxa de înscriere.

In plus, dacă la categoria curse sunt minimum cinci concurenţi înscrişi şi plecaţi, dintre care sunt cel puţin trei intraţi în clasament, acestora li se acordă ca premii în banii, următoarele : Premiul I, 3.000 lei ; premiul II, 2.000 lei ; premiul III, 1.000.

Iar concurenţilor din categoria turism li se acordă ca premiu următoarele obiecte :

Solo : Premiul I, o anvelopă şi o cameră de motocicletă; premiul II, un ceas de argint ; premiul III, două camere ; premiul IV, un port ţigaret ; premiul V, un lanţ de motocicletă ; premiul VI, o cameră ; premiul VII, o bujie.

Cu sidecar : Premiul I, o anvelopă ; premiul II, două camere ; premiul III, o pompă de aer.

Premiile anunţate pot fi câştigate cumulate, dacă câştigătorul face parte dintr'o categorie inferioară.

PUNCTE DE CONTROL ŞI ORIENTARE

Se institue pe traseu, un control oficial, la podul dela poalele muntelui Păduchiosul, unde concurenţii vor primi, pe carnetul de bord, viza cu ora sosirei şi stampila, dela comisarul de control de acolo.

Afară de aceasta, se institue două puncte de orientare, marcate prin fanioane albastre : unul la intretăerea şoselei Bucureşti—Sinaia, cu drumul ce merge spre Păduchiosul şi altul la Sud de bariera oraşului Târgovişte, spre a indica direcţia spre Bilciureşti.

INSCRIERILE

Această competiţiune este deschisă tuturor motocicliştilor membri ai unei societăţi afiliate la F. R. M. Cei ce doresc să participe trebue să predea la Secretariatul General al M. C. R. în str. Apolodor nr. 2, buletinul de înscriere anexat la regulament completat cu toate datele cerute de imprimat, până la data de 11 Mai 1939, ora 7 seara, odată cu achitarea taxei de înscriere, de 200 lei ; orice înscrieri se primesc şi după această dată, până în ziua de 13 Mai, ora 7 seara, numai cu taxa de înscriere dublă.

Inscrierile fără depunerea taxei, nu vor fi luate în considerare.

Dacă până la termenul de 11 Maiu 1939, nu se vor fi primit un număr de cel puţin 15 înscrieri, pentru ambele categorii, cursa se va amâna pentru o dată ce se va comunica la timp prin presă şi adrese individuale. In caz de contramandare a cursei, taxele de înscriere se vor restitui celor în drept.

Comitetul M. C. R. îşi rezervă dreptul de a refuza admiterea oricărui concurent înscris, fără a motiva acest refuz.

Nu se admite înscrierea la categoria II-a turism, a maşinilor cari au câştigat în anii 1937—1938, locul I sau II la competiţiune înscrise în programul sportiv al F.R.M.

Juriul are latitudinea de a refuza înscrierea unei atari maşini la categoria II-a turism, rămânându-i libertatea de a alerga în categoria I-a curse.

STARTUL

Startul se va da din piaţa Victoriei, pe categorii după cum s'a arătat în detaliu la art. 4, cu motorul stins fără ajutor străin, în ziua de 14 Maiu 1939 ora 6 dimineaţa. In acest scop, concurenţii se vor aduna la locul de plecare astfel :

a) Concurenţii înscrişi în categoria turism, la ora 5.45.

b) Concurenţii înscrişi în categoria cursei clasice, ora 6.45.

Tragerea la sorţi pentru ordinea de plecare şi predarea tăbliţelor cu numere, se face în preziua cursei la ora 20 (8 seara) la Velodrom, unde concurenţii înscrişi sunt rugaţi să fie prezenţi.

Art. 14. — Numărul de ordine de pe tablele date concurenţilor, va corespunde cu numărul curent al ordinei de plecare stabilită prin tragere la sorţi.

Art. 15. — Motocicletele înscrise în categoria turism vor fi echipate conform legii de circulaţie şi regulamentul F. R. M. iar cele din categoria curse echipament liber , toate având fixate pe cadru, la furca din faţă, tabla cu numărul de ordine ce primeşte.

Regulamentul F.R.M. în privinţa echipării prescrie :

1. Instalaţia de lumină electrică, pe care concurenţii o pot demonta în cursă, dacă dovedesc că maşina le-a fost livrată cu o asemenea instalaţie.

2. Tobe de eşapament, sau ţevi libere trecând de axa roţii din spate.

3. Pornitor automat sau de picior. Pornirea în cursă va trebui să fie făcută prin acest mijloc.

4. Aripi la ambele roţi, acoperind 1/3 din circomferinţa roţii din faţă şi 1/3 la cea din spate.

Combustibilul liber, la alegerea concurenţilor pentru cei din categoria curse şi benzină ce poate fi găsită la pompele din ţară.

Lipsa de pe carnetul de bord, a vizei postului de control de sub art. 5, va pune pe concurent în situaţia de a pierde dreptul la clasificare.

Motocicletele cu ataş sunt obligate de a alerga cu pasager.

Clubul sportiv care va înscrie la curse un număr de cel puţin patru concurenţi, va putea desemna un oficial la dispoziţia M. C. R. pentru a face parte din juriu.

Juriul are latitudinea de a lua probe din combustibil maşinilor din categoria turism, pentru a se convinge că este din cel prevăzut ; în caz că se dovedeşte contravenire, concurentul este susceptibil la descalificare.

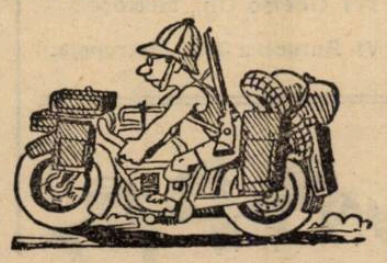

Congresul federaţiei internaţionale a cluburilor motocicliste

Copenhaga, 3. — Ieri s'a deschis aci anualul congres de primăvară al Federaţiei Internaţionale de motociclism, cu care ocazie s'au luat următoarele hotărîri:

S'a aprobat propunerea subcomisiunii care a lucrat la Berlin în cursul lunei Februarie a.c. la elaborarea programului din competiţiunea de 6 zile, care se va disputa în acest an în Germania.

Cu privire la campionatul european s'au luat noui dispoziţiuni ca în cadrul celor trei categorii să se stabilească campionii din grupele primilor cinci clasaţi.

Marele Premiu al Europei pentru anul 1940, se va disputa la Malmoe (Suedia) pe noul traect denumit „Saxtorp“. Cererile Angliei şi Italiei de a organiza această competiţiune în anii 1941 şi 1942, vor fi examinate în şedinţa din toamnă a. c.

S'au luat parţial în considerare unele propuneri ale Italiei, cu privire la modificarea regulamentului concursurilor internaţionale.

28 concurenţi vor lua plecarea în cel de al cincilea „Circuit Uinrea“

Primul start se va da Sâmbătă la ora 13

Sezonul automobilist al anului se va inaugura Sâmbătă la ora 14, când se va da primul start în cel de al cincilea „Circuit Unirea“, competiţiune de regularitate, completată cu câteva interesante probe de clasificare.

De condiţiunile acestei întreceri automobiliste ne-am ocupat în repetate rânduri astfel că, de rândul acesta vom insista asupra faptului că alergarea a întrunit un număr destul de ridicat de participanţi.

Intr'adevăr, şi-au prezentat adeziunile nu mai puţin de 28 concurenţi, fapt care va asigura emulaţia necesară înregistrărei unui complet succes.

LISTA CONCURENŢILOR

In rândurile ce urmează publicăm lista concurenţilor, indicând şi ora pe care sorţii au desemnat-o fiecărui participant.

Iată această listă:

1. Myhill (Fiat), ora 14.
2. Sole (Mercedes Benz' 14,01.
3. Gh. Niculescu (X) 14,02.
4. Pettet (Citroen), 14.03.
5. Trafford (Wauchsall), 14.04.
6. D-na Kring (Buick), 14.05.
7. Rudolf Rieber (Mercedes Benz), 14.06.
8. Gh. Mezincescu (Opel), 14.07.
9. Rose (BMW), 14.08.
11. Norbert Winter (Ford), 14.09.
12. Gh. Comănescu (Nash), 14.10.
14. A.G.G. de Chastelain (BMW), 14.11.
15. Nicu Ruleta (Ford), 14.12.
16. Bowden (Mercedes Benz), 14.13.
17. Ion Moga (Buick), 14.14.
18. D. G. Hitt (Horch), 14.15.
19. J. M. Leitch (Mercedes Benz), 14.16.
20. Nicu Alexandrescu (BMW), 14.17.
21. Dan Simionescu-Românicea-nu (X), 14.18.
22. Crosthwaite (Ford), 14.19.
23. Ing. Macri (X), 14.20.
24. Gwyn Elias (Mercedes Benz), 14.21.
25. Dr. Titu Manicatide (Fiat), 14.22.
26 Traian Scurtu (Ford), 14.23.
27. Bell (Fiat), 14.24.
28. Gh. Davidescu (Chevrolet), 14.25.
29. Const. Săvescu (BMW), 14.26.
30. Adolf Duque (Studebacker), 14.27.

OFICIALII

— JURIUL —

Membrii de onoare, d-nii: I. Mitilineu, preşedintele A.C.R.R.; Al Serghiescu, A.C.C.R.; Scarlat Stan, A.C.C.R.; ing. A. Persu, preşedintele Grupului sportiv Motor şi ing. Closs, preşedintele Moto-Clubului Braşov.

Membrii activi, d-nii: T. S. Masterson, M. Escadé şi M. Constantinescu.

Directorul concursului, d. ing. Popovici.

Comisari, d-nii: Bryan, Purves, Volşanski, Krauss, Schweitzer şi Hartley.

Starter, d. Jeny Dumitrescu.

Cronometrari, d-nii: C. Chiriacescu, un reprezentant al Moto-Clubului Braşov şi un reprezentant al Grupului sportiv Motor.

In vederea atacării recordului lui Eyston

John Cobb a primit cuvenita autorizaţie din partea guvernului american

Am arătat la timp că englezul John Cobb nu a renunţat la ideia de a reintra în posesiunea titlului de cel mai rapid automobilist din lume şi, în acest scop va ataca recordul stabilit anul trecut de compatriotul său. G. E. T. Eyston, care a atins viteza orară de 575 km.

Dat fiindcă Eyston a fost cel care a spus ultimul cuvânt cu prilejul duelului de anul trecut, autorităţile americane au hotărît să-i acorde prioritate în cazul când ar intenţiona să încerce corectarea propriului său record.

Dar, de câteva luni, Eyston a anunţat că, în cursul anului acestuia nu va face, în niciun caz, vreo tentativă de record, întrucât actualmente este preocupat de construirea unui bolid de dimensiuni mai mici ca „Thunderbolt“-ul, dar cu posibilităţi mai mari.

In consecinţă, deţinătorul recordului mondial de viteză absolută, a făcut cunoscută hotărîrea sa, guvernului american care, luând notă a acordat lui Cobb cuvenita autorizaţie pentru utilizarea lacului sărat dela Bonneville.

NATAŢIE

H. SOMMER vine în ROMÂNIA

Din informaţii demne de toată încrederea d. H. Sommer, profesorul de înnot care a condus prima şcoală de instructori federali din România, va veni spre a-şi petrece vacanţa în luna August, la noi în ţară.

ULTIMA ORA

D. von Tschammer
a sancţionat extrem de aspru pe cei implicaţi în scandalul dela Viena

Este bine cunoscut scandalul, care a izbucnit pe terenul Wackerului din Viena, cu ocazia matchului Ferencvaros-Wacker, disputat în cadrul turneului pascal.

Conducerea clubului pestan s'a adresat forului său suprem al cărui preşedinte, d. dr. L. Prém, la rândul său, a trimis o lungă scrisoare d-lui von Tschammer und Osten, Führerul sportului german, rugându-l să întreprindă o anchetă în acest sens.

D. von Tschammer und Osten a răspuns d-lui dr. Prém, aducându-i la cunoştinţă că a sancţionat în mod exemplar pe vinovaţi.

Fundaşul Virius, care a provocat scandalul şi fusese eliminat de pe teren, a fost suspendat pentru 6 luni, iar grupările organizatoare Austria şi Wacker au fost amendate.

Afară de acestea s'au mai aplicat şi următoarele sancţiuni:

1. Este interzis ca F. C. Wacker să susţină vreun match internaţional în Germania sau în străinătate până la 30 Septembrie 1939.

2. Nu se va juca nici un match internaţional pe stadionul Prater din Viena, până la 30 Iunie 1939.

3. Nu se va putea organiza la Viena nici un match internaţonal până când organizatorii nu dau garanţii depline în ceiace priveşte securitatea echipelor străine şi nu vor transforma arenele respective în aşa fel, ca echipele străine să nu fie expuse exceselor suporteurilor fanatici.

4. Apelează la sportivii vienezi ca să purceadă la educaţia sportivă a grupului de fanatici, cari pericliteză bunul renume al Vienei şi al sportului german.

Răspunsul d-lui Tschammer und Osten a fost primit cu multă satisfacţie de cercurile sportive ungare şi în acelaş timp O. T. T. a trimis o adresă federaţiei ungare de football ca să atragă atenţiunea jucătorilor, ca în viitor să aibă o ţinută sportivă ireproşabilă în matchurile pe care le dispută în străinătate.

N. R.: Adresa O. T. T.-ului este explicabilă, întrucât şi jucătorii Ferencvárosului poartă o parte din vina provocării scandalului la Viena.

Defecţiuni la Tricolor C.F.P.V.

DUNAREANU are apă la genunchiu iar DOBRA va fi operat la Budapesta

In tabăra Tricolorului CFPV s'au produs grave defecţiuni, care — la un moment dat păreau că vor determina pe conducători să forfaiteze la jocul cu Victoria.

E vorba anume de jucătorii Dunăreanu şi Dobra.

Primul are apă la genunchiu şi nu va putea juca vreo 1—2 săptămâni; secundul se crede că are meniscus, dar în orice caz va fi trimes la Budapesta pentru a fi operat de doctorul Molnar. Dobra va fi indisponibil până în toamnă.

SCARPI
va fi însoţit de d. Braida

Am anunţat ieri că Scarpi, arbitrul matchului România-Iugoslavia, va sosi Sâmbătă dimineaţă.

FRFA a delegat pe d. Victor Braida pe lângă arbitrul italian, pentru tot timpul cât acesta va sta în ţară.

CINO CINELLI

primul în clasamentul general al Turului Italiei

Biroul federal F.R.F.A.
alcătueşte astă seară echipa naţională pentru jocul cu Jugoslavia

Astă seară, după cum am anunţat, se va întruni la sediul federaţiei române de foot-ball, Biroul Federal.

Ordinea de zi cuprinde un singur punct: alcătuirea echipei naţionale pentru matchul de Duminică cu Jugoslavia.

Intr'adevăr, selecţioneurii — după observaţiile făcute la cele două jocuri cu Kispest — vor da forma definitivă teamului nostru naţional.

Rugbyştii s'au înapoiat în Capitală

Expediţia rugbiştilor români care au jucat Sâmbătă la Roma cu echipa naţională a Italiei, a revenit aseară în Capitală.

Tănăsescu şi Schmidt s'au întors dela Varşovia
In schimb, Caralulis n'a venit nici ieri

CONST. TANASESCU

Tănăsescu şi Schmidt, cari au format echipa României, în matchul cu Polonia la Varşovia, s'au întors Marţi seară în Bucureşti.

Ambii jucători s'au antrenat eri după amiază la T. C. R.

Dela „Costică" am aflat că matchul său cu Baworowski n'a fost întrerupt nici din cauza epuizării şi nici din cauza întunericului, ci pentrucă o ploaie torenţială s'a abătut asupra Varşoviei, care a făcut imposibilă continuarea jocului.

Campionul nostru naţional după o şedere de câteva zile în ţară, va pleca din nou în străinătate, după toate probabilităţile în Anglia, unde a fost invitat.

Dacă Tănăsescu şi Schmidt s'au întors, Caralulis n'a venit nici până aseară. Lipsa jucătorului nostru dela Cupa Davis, a început să îngrijoneze şi cercurile noastre federale, cu atât mai mult cu cât la Bucureşti nici nu se ştie unde se află.

Se speră totuşi că el s'a întâlnit cu Caracostea la Roma şi se va întoarce în Capitală, odată cu rugbyştii.

DOBO,
iată noul antrenor al Juventusului

Marţi seară, comitetul clubului Juventus a ţinut o importantă şedinţă, cu care prilej s'a analizat situaţia echipei în clasament.

Prima decizie care s'a luat, a fost reangajarea ca antrenor a lui DOBO, în locul lui Korony.

Acesta va continua să aibe acelaş salariu de până acum, dar ca jucător.

Dobo va conduce primul antrenament al roş-albaştrilor, astăzi pe terenul „A. S. Distribuţia" dela Mogoşoaia.

Echipa Jugoslaviei
porneşte astă seară spre Bucureşti

Belgrad, 3 (Radio). — **Expediţia de football părăseşte ţara Joi seară, îndreptându-se prin Trunu-Severin spre Bucureşti.**

Caravana este alcătuită din 14 jucători şi un conducător:

D. Kika Popovici şi Glaser, Milutin, Matorici I, Manola, Pojeda, Lechner. Sipos, Vujadinovici, Lesnik. Matorici III, Kogotovici, Lovrici, Constantinovici şi Draghicevici.

Cunningham, învingător

La jocurile oraşului Kansas din Lincoln (St. Unite), Cumiringham a reuşit să se reabiliteze în faţa lui Fenske, învingându-l în cursa de o milă, distanţă pe care a acoperit-o în 4 m. 29 s. 2/10.

In cursa de 100 yds. victoria a revenit lui Greer cu timpul de 9 s. 5/10, iar cea 120 yds. garduri lui Walcott cu 14 s. 3/10.

Aruncarea greutăţii a fost câştigată de Bachney cu 15 m. 80, iar Bryan a sărit la prăjină 4 m. 53 la concursul de decathlon Todd a totalizat 6.557 punct.

PAVLOVICI
a sosit aseară şi va juca astăzi

Contrar ştirii apărute ieri, Pavlovici a sosit în Capitală, dar abia aseară la ora 10.

PAVLOVICI

Timişoreanul va juca astăzi o repriză, în echipa B a României.

Campionatul internaţional
de greco-romane va începe peste câteva zile

In seara zilei de 1 Mai urma să înceapă, în arena circului Kludski, campionatul internaţional de lupte greco-romane, de care noi ne-am ocupat la timp.

Din cauza intervenirii neprevăzutului, competiţiunea a suferit o amânare şi va începe peste câteva zile.

Şi-au anunţat, până în prezent participarea, următorii atleţi: Ervin Leuske, Richard Marunke, Manno Küjampee, Peter Landau, Willy Schwemmler, Emil Bognar, Julius Musius Rolland, Eduard Dilbeka, Karl Tamberg Petrovici, Victor Jimm Bell, negru din Kamerun şi compatriotul nostru Jean Chirtop. Primii trei sunt cunoscuţi la noi din trecutele campionate.

Matchurile vor fi conduse de arbitrul internaţional, estonianul Walter Waldemar Reuter.

Data exactă a începerii campionatului va fi anunţată la timp.

Matchurile Kispestului
la Braşov şi Cluj au devenit problematice

Am anunţat la timp că Sâmbătă şi Duminică, Kispest va juca la Braşov şi Cluj, respectiv cu ACFR şi Victoria.

In ultimul moment însă, a intervenit un fapt nou care face problematică disputarea acestor matchuri.

Se pare că autorităţi superioare nu le aprobă.

In schimb, dacă Victoria acceptă să joace cu Kispest la... Ploeşti, atunci poate obţine aprobarea.

CETĂȚENI PAȘNICI

„Bébé" și „Mickey-Mouse". Damian și Ene, cel mai mare și cel mai mic dintre selecționații români

Câțiva selecționați „B" în hallul hotelului. Dela stânga la dreapta: Felecan I, Lupaș, Ene, Damian, Pal, Nistor și Duce. In picioare: Steinbach și Iuhasz.

Baratky este surprins dormind. La hotel, firește, nu pe teren...

Cei trei timișoreni: Bürger, Marksteiner și Reuter, își fac obișnuita partidă de rummy

Boldizsar, vedeta matchului de eri, culege un nou balon spre disperarea lui Baratky

Fază de câmp: Ploeșteanu va trece peste Olajkar I. Se mai văd Zalay, Bodola, Orza și Ratkai

ȘI VEDETE
LA HOTEL ȘI PE TEREN

Și de data aceasta a învins Boldizsar. Baratky îl urmărește încruntat, cum plonjează peste balon

Editura Societății Anonime „Universul", București, Str. Brezoianu Nr. 23—25 — România

BIBLIOTECA ASOCIAȚIUNII SIBIIU

Taxa poștală plătită în numerar conform aprobării dir. g-rale p. t. t. nr. 24.464/939

2 LEI

UNIVERSUL SPORT

12 PAGINI 122-1939

Redacția și Administrația: Palatul „UNIVERSUL", str. Brezoianu 23—25. Telefon: Centrala: 3.30.10; Redacția: 4.21.81. Redactor responsabil EUGEN DUMITRESCU

Proprietar: „Universul" S. A. Adm.-delegat STELIAN POPESCU Inscris sub No. 167, Trib. Ilfov

Nr. 122. — Anul II ● BUCUREȘTI. — Sâmbătă 6 Mai 1939

ABONAMENTE: Pentru grupări sportive 1000 lei anual

1 an LEI 500 6 luni LEI 270 3 luni LEI 150

KISPEST A DISPUS DE ROMANIA B!

O înfrângere gratuită făcută cadou de Iordăchescu

Scorul 2-1 (0-1) n'are nici o importanță pentrucă este desnodământul unui act inutil

Au marcat Marcu și Olajkar II

Ene a ratat un penalty

S'a demonstrat încă odată inutilitatea matchurilor de trial. Poate mai evident decât oricând.

Un exemplu: Pavlovici — chemat ca și ceilalți pentru a fi verificat — a jucat o repriză și nu a prins nici o mingie.

Ceva, care nu poate fi negat: secundul match cu Kispest nu poate să-și justifice existența decât prin respectarea angajamentului contractat.

REUTER

Intâlnirea de ieri a arătat că nici unul din cei, cari au jucat, nu pot fi introduși în echipa națională. Cel mult unul doui și cu suficientă indulgență din partea selecționeurilor.

Pentru simplul motiv că aceia cari au fost în formă, nu știu destul fooiball ca să fie promovați, iar cei cari știu să joace, nu sunt în formă.

Ceeace se știa însă de mult și fără matchul acesta melancolic.

INTERNAȚIONALI FARA PERSONALITATE NU EXISTA

Pentru Kispest, victoria de ieri — din punct de vedere tehnic cu dimensiuni minore, totuși — constitue un punct de onoare. Care nu poate fi contestat desigur.

Dar care putea fi evitat, deoarece corespondentul lui pentru noi nu-i atât de frumos si onorabil.

Jocul a început într'o alură rapidă. Ambiția și dorința de afirmare a selectionatilor i-a împrumutat un aspect agreabil, care s'a

(Continuare in pag. 3-a)

IATA ECHIPA NAȚIONALA A ROMANIEI

Pavlovici, Bürger, Sfera, Vintil ă Fieraru, Demetrovici, Orza, Ploeșteanu, Baratky, Bodola, Dobay

PENTRU MATCHUL CU JUGOSLAVIA

așa cum a fost alcătuită aseară de Biroul Federal

După matcul de ieri, Kispest—Româna B, care — ca și cel de alaltăieri — a oferit multe învățăminte pentru acei care știu să le scoată și să le folosească, s'a întrunit la sediul federației române de football Biroul Federal pentru a alcătui echipa națională care va juca Duminică în contra Iugoslaviei..

După discuțiuni relativ lungi, Biroul a anunțat următoarea echipă națională pentru jocul dela ANEF:

Pavlovici (Ripensia)—Bürger (Ripensia), Sfera (Venus)—Vintilă (Rapid), Fieraru (Venus), Demetrovici (Venus)—Orza (Venus), Ploeșteanu (Venus), Baratky (Rapid), Bodola (Venus), Dobay (Ripensia).

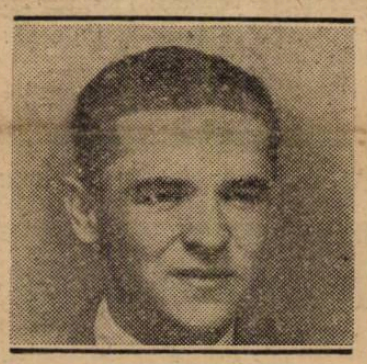

ORZA

Rezerve vor funcționa următorii jucători:

Sadowsky (Juventus), Felecan I (Victoria), Lupaș (Tricolor CFPV) și Markstein er (Ripensia).

Se remarcă faptul că teamul național a fost alcătuit pe scheletul a trei cluburi: Venus (6 jucători), Ripensia (3) și Rapid (2).

Iată acum și formația Biroului Federal care a alcătuit echipa de mai sus:

D. col. Th. Davilla, d. Liviu Iuga, d. procuror Birăescu, d. av. Paul Nedelcovici, d. Leonte Stoican, d. Paul Costescu și d. Octav Luchide.

In ce ne privește, ne abținem dela orice critică.

CUPA DAVIS • Matchul ROMANIA-UNGARIA • începe azi după amiază la T.C.R.

Programul de azi: SCHMIDT-GABORY și CARALULIS-ASBOTH

Celelalte matchuri

Tennisul românesc este pus în fața unui extrem de dificil examen, începând de azi după amiază.

Echipa noastră, compusă din Caralulis și Schmidt, întâlnește Ungaria în cadrul primului tur al Cupei Davis.

ROMANIA IN CUPA DAVIS

De ani de zile participarea noastră în această competițiune, a fost urmărită de ghinion.

Am avut totdeauna de înfruntat adversari de clasă și totdeauna pe teren străin. Sunt mai bine de zece ani, de când n'am mai văzut match de Cupa Davis în Capitală.

Având de suportat acest dublu handicap, este ușor de înțeles că echipa noastră n'a putut realiza nimic de seamă. Rând pe rând am cedat Angliei, Danemarcei, Iugoslaviei, etc. cu scoruri categarice de 0:5.

Anul trecut, deși am avut un adversar puternic și am fost nevoiți din nou să jucăm pe teren străin, am obținut o performantă onorabilă, cedând numai cu 2:3, Angliei la Harrogate.

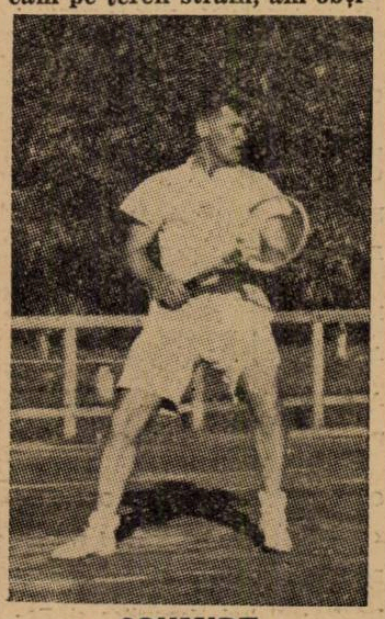

SCHMIDT

MATCHUL ACTUAL

Anul acesta am fost oarecum favorizați de sorți, întrucât jucăm pe teren propriu.

In ceiace privește adversarul, nici anul acesta n'avem noroc.

Printre cele 20 de țări înscrise în zona europeană, 15 sunt mai slabe ca Ungaria, și cu toate acestea sorțul bucluca ș a trebuit să ne desemneze tocmai pe una din cele patru țări mai tari, cari au mai rămas.

Dacă aveam de înfruntat de pildă Norvegia, Monaco, Italia etc. ne-am fi calificat sigur în turul II. In împrejurările actuale însă șansele noastre sunt nule.

ECHIPA ROMANIEI

In matchul, care începe azi, culorile noastre vor fi reprezentate, după cum se știe de **Caralulis** și **Schmidt.**

Primul a revenit alaltăeri seară din Italia, unde a participat la câteva turnee, făcând o figură foarte onorabilă. A învins pe toți jucătorii italieni, printre cari și pe Cucelli, care actualmente constează printre cei mai buni jucători ai Europei.

Schmidt nu prea a avut prilejul să se antreneze. A jucat acum o săptămână la Varșovia, primele sale matchuri mai serioase din acest sezon. El s'a mișcat destul de promițător, dar rezultatele pe care le-a obținut, nu ne îndreptățesc să facem iluzii prea optimiste în ceiace privește comportarea sa în matchul care începe azi.

ECHIPA UNGARIEI

Gàbory, Asbòth la simplu, și dr. Dallòs-Csikos la dublu. Iată echipa adversă, care pregătită cu multă minuțiozitate de fai-

(Continuare în pagina 2-a)

Intr'o scrisoare primită ieri

MILICA THEODORESCU

ne anunță că la 30 Mai va boxa cu

CEFERINO GARCIA

Citiți reportajul în pag. 9

PING-PONG

După campionatele naţionale

In numărul nostru de eri, am descris comportarea concurenţilor masculini la diferitele probe. Azi vom descrie probele rezervate doamnelor.

La Simplu Doamne cat. I-a d-ra Angelica Adelstein (Aurora Buc.) a reuşit şi anul acesta să se distanţeze net de adversarele sale. Este de mult şi în viitor speranţa noastră. In urma ei s'au clasat d-rele Sari Kolosvary (Haggibor) în mare progres şi d-ra Feher.

La categ. II şi III-a titlurile au fost câştigate respectiv de d-rele K. Havas (Haggibor-Cluj) şi Feher două bune jucătoare urmate de d-rele Alice Goldstein (Macaby - Cluj) şi Mathias (Colping).

Printre concurente s'au remarcat şi d-ra Eva Weiss o jucătoare de 14 ani înzestrată cu multe calităţi. Este o viitoare speranţă.

La Dublu-Doamne. D-ra Angelica Adelstein făcând echipă cu d-ra Bertha Marcovici au fost învinse de cuplul Kolosvary-Havas (Haggibor Cluj). Dacă ar fi câştigat şi acest titlu d-ra Adelstein ar fi realizat o împătrită performanţă.

S'a remarcat absenţa d-relor Gaby Nagy şi Duny Tacaks.

La Dublu Mixt. Perechea Ni-cu Naumescu-Angelica Adelstein (Aurora-Buc.), a ieşit învingătoare după o frumoasă luptă dispunând de cuplul Cibi Erös-Kolosvary (Sp.-Haggibor).

In proba Inter-Oraşe. Reprezentanţii Capitalei s'au clasat primii în această probă dispunând succesiv de adversarii săi.

NAUMESCU

După ce au dispus de Braşov Bucureştenii s'au întâlnit în finală cu juc. Clujeni.

Bucureştiul a prezntat echipa: Nicu Naumescu. Cibi Erös, Hagivasiliu, Victor Marcus d-rele Adelstein şi Marcovici.

Clujul a prezentat echipa: Victor Vlardone, Sighişoreanu, Rozier, Kroll, d-rele Kolosvary şi Weiss.

Bucureştiul a dispus uşor cu 5—2.

Rezultatele înregistrate sunt următoarele:

Erös-Vladone 2—1.
Naumescu-Sighişoreanu 2—1.
Rozier-Hagivasiliu 2—1.
D-ra Adelstein-d-ra Kolosvary w. 0.
D-ra Weiss-d-ra Marcovici 2—0.
Erös V. Marcus-Vladone Sighişoreanu 2—0.

Cibi Erös, fost campion naţional şi Edmond Szanto un vechi jucător au anunţat după disputarea matchului de dublu domni în urma căreia au devenit campioni naţionali că sunt decişi să părăsească ping-pongul.

După cum am mai scris aceste campionate prin programarea târzie n'au obţinut succesul pe care-l meritau căci mai multe districte ca Cernăuţi, Satu Mare, Arad, Chişinău au absentat fără motiv.

Cu cele de mai sus am epuizat tot ce aveam de spus despre campionatul naţional de ping-pong. Sezonul oficial de ping-pong s'a încheiat urmând ca fiecare să se distreze în aer liber.

Cu bine la toamnă!

Vasile Bădescu

Tennis

Matchul România-Ungaria, azi la T.C.R.

(Urmare din pag. 1-a)

mosul antrenor francez Henri Cochet, a venit la Bucureşti, cu ferma convingere să câştige.

I-am văzut la lucru pe oaspeţi şi trebue să recunoaştem că sunt superiori jucătorilor noştri. Au şi un avantaj: au deplasat patru jucători, astfel că atât la simplu cât şi la dublu se vor prezenta odihniţi, în timp ce Schmidt şi Caralulis trebue să joace în trei zile consecutive.

PROGRAMUL

Ieri după amiază, la sediul F.S.R.T., în prezenţa comitetului şi căpitanilor respectivi, s'a procedat la tragerea la sorţi a matchurilor.

Sorţii au desemnat următorul program:

VINERI 5 MAI

Ora 14,30: Schmidt-Gàbory.

Ora 16: Caralulis-Asboth.

SAMBATA 6 MAI

Ora 16: Schmidt, Caralulis-dr. Dallos, Csikos.

DETALII DE ORGANIZARE

Ora 14,30: Caralulis—Gàbory.

Ora 16: Schmidt—Asboth.

DETALII DE ORGANIZARE

Matchurile se vor desfăşura pe terenul central al Tennis Clubului Român, din str. dr. Staicovici.

Toate matchurile vor începe exact la ora fixată.

Arbitrul general al reuniunii va fi d. rigore Caracostea, iar arbitrul matchurilor d. André Canolle, ajutat de 10 arbitri.

MATCHURILE DE AZI

Prima întâlnire de azi opune pe Schmidt lui Gàbory. Matchul dintre ex-campionii ţărilor respective — debarcaţi ambii de foşti profesionişti — este la discreţia jucătorului ungur. Din partea lui Schmidt ar fi o mare performanţă să câştige măcar un set.

In continuare, se va desfăşura partida zilei, între Caralulis şi Asboth. Acest match se anunţă cu mult mai echilibrat şi dacă Asboth e într'o momentană eclipsă de formă, o victorie a lui Tache nu este exclusă. In mod normal, favoritul întâlnirii rămâne tot Asboth.

CELELALTE MATCHURI DE „CUPA DAVIS"

Concomitent cu întâlnirea dela Bucureşti, în cadrul primului tur al Cupei Davis (zona Europeană), se vor disputa încă alte trei matchuri.

IUGOSLAVIA—IRLANDA

La Zagreb Iugoslavia primeşte replica Irlandei.

Puncec, Pallada et co. sunt favoriţii întâlnirei.

Irlandezii vor prezenta după toate probabilităţile pe Rogers şi pe Mc Veagh. Primul a îmbătrânit, iar secundul n'a fost niciodată un jucător de clasă, astfel că victoria gazdelor nu poate fi pusă în discuţie.

POLONIA—OLANDA

La Varşovia, învingătorii nostri de acum o săptămână joacă cu Olanda.

Cele două echipe au fost formate astfel:

Polonia: Baworowski, Hebda, Tloczynski (Spychala).

Olanda: Van Swol, T. Hughan, Teschmacker (R. Brauw).

De când nu mai joacă Timmer, olandezii n'au jucător de calibru internaţional. Van Swol şi Hughan au obţinut câteva rezultate demne de relevat, însă aceasta nu va fi suficient nici măcar să pericliteze şansele polonezilor.

GERMANIA—ELVETIA

Viena va găzdui întâlnirea Germania-Elveţia.

Deşi Germania va prezenta o formaţie — din care lipseşte von Cramm, — cu un H. Henkel, care nu mai este ce a fost odinioară, cu R. Menzel îmbătrânit, nu poate pierde matchul, pentrucă elveţienii sunt prea slabi. Au dovedit acest lucru, recent, cu ocazia matchului amical dela Bologna, când au fost învinşi cu 6:0 de Italia. Lipsiţi şi de serviciile lui Ellemer, elveţienii nu vor câştiga nici un punct la Viena.

Cele două echipe:

Germania: H. Henkel, R. Menzel (Redl, Göpfert, Metaxa).

Elveţia: Fischer, Manett (Spitzer, Pfaff).

E. HMR

AVIAŢIE

O nouă şcoală civilă de pilotaj

Deschiderea sborurilor la aeroclubul Olteniei

Craiova. — Ieri au început examenele teoretice ale elevilor piloţi înscrişi la cursurile şcolare de pilotaj a Aeroclubului Olteniei.

Comisiunea prezidată de d. Egon Nasta, secretarul general al Federaţiei Aeronautice Regale a României, şi compusă din d-nii cdor. Stănculescu, cdor. Păun, cdor. Rotaru, cdor. Budac, maior Ciochia, cpt. Oprea şi cpt. Popa, s'a deplasat dela Bucureşti cu avionul pentru examinarea celor treizeci de elevi, care formează prima serie de piloţi a şcolii Aeroclubului Olteniei.

D. Ilie Gănescu, secretarul general al ţinutului Olt şi preşedintele Aeroclubului, a fost deasemenea prezent, întreţinându-se cu membrii comisiei şi interesându-se de mersul examenului.

Aeroclubul Olteniei deşi funcţionează de mai mult timp, nu reuşise să aibă încă o şcoală de pilotaj. Graţie sprijinului înţelegător al d-lui ministru al aerului şi marinei, general adj. Paul Teodorescu, aviaţia civilă s'a îmbogăţit cu o nouă şcoală, situată în capitala unei regiuni ai cărei locuitori sunt îndeobşte cunoscuţi prin tenacitate şi curaj — elemente esenţiale aviaţiei. Astfel Aeroclubul Olteniei îşi începe activitatea cu buni auguri, datorită stăruinţei membrilor Aeroclubului şi a autorităţilor oltene.

Elevii s'au prezentat bine pregătiţi.

Cursurile practice de sbor vor fi inaugurate Duminică, cu o deosebită solemnitate, în prezenţa personalităţilor craiovene.

VOLLEY BASKET BALL

Activitate intensă la Constanţa

La Constanţa, activitatea volley-bollistică creşte pe zi ce trece, câtigând cu această ocazie noui adepţi entuziaşti ai acestui sport.

Grupările legitimează mereu noui jucători, încât comisia de legitimări a celei mai active ligi din provincie a fost nevoită să ceară de urgenţă foi de legitimări din Capitală.

Echipele constănţene îşi vor continua Duminică activitatea prin matchuri amicale, şi cum mai sunt puţine zile până la începerea campionatului, grupările fac racolări în stil mare, în special între elevii de liceu.

Dar nici fetele nu sunt neglijate, căci sportivele din Constanţa nu se desmint, având un real talent pentru volley.

Astfel gruparea C. F. R. şi-a alcătuit o redutabilă echipă, care după câteva antrenamente îşi are „vedetele" sale şi anume: Margareta Ionescu, Mimi Sasu, Dory Linz şi Elena Constantin.

La rândul lor jucătorii dela Elpis se antrenează asiduu, de oarece Duminică vor avea un match greu cu S. P. M. Deasemenea Şcoala navală îşi pregăteşte echipa vroind neapărat ca să obţină o victorie în dauna campionilor: A. S. Constanţa.

Programul matchurilor se prezintă astfel:

TEREN C. F. R.
(In faţa gării)

Ora 15: A. S. Constanţa—C. F. R., arb. N. Simu.

Ora 15.45: L. M. B. cl. IV—L. M. B. cl. VIII, arb. Gh. Lungu.

Ora 16.30: C. F. R.—E. F. A., arb. Şt. Popazu.

Ora 17.15: A. S. Constanţa—Şcoala navală, arb. V. Berchina.

Ora 18: S. P. M.—Elpis. arb. V. Beyazdjian.

SPECTACOLE

Teatre

OPERA ROMANA: Invitaţia la vals (balet) G. Schichi) Nunta în Carpaţi.

NATIONAL: Fata lui Iorio.

STUDIO: Acolo departe.

REGINA MARIA: Iubire stranie.

MUNCA ŞI VOIE BUNA: Volpone.

COMOEDIA: Nu există surprize.

Cinematografe

ARO: Hélène Willfuhr şi jurnal Fox.

SCALA: „Fracul verde", jurnal Paramount.

CAPITOL: Oameni de mâine şi jurnal Metro.

CARLTON: Dineu la Ritz, jurnal Fox şi completare O. N. C.

A. R. P. A.: Vulturul Negru.

SAVOY: Trei camarazi şi O familie trăznită.

FEMINA: Viaţa furată.

REGAL: „Miss catastrofă", jurnal Paramount.

TRIANON: Fecioare nebune şi jurnal.

PALAS BULEVARD: Furtună în Asia, D-ra Mozart şi jurnal O. N. C.

SELECT: Necunoscuta din Monte-Carlo.

ROXY: Miss Raffles, jurnal şi completare.

FORUM: Jurnalul unei Impătese şi Dejun în doi.

CORSO: Adevărul îndrăcit, Uitimul gangster şi trupa de Ruso-Tigano „Kastior".

ELYSEE: Alexandru Newsky.

OMNIA: Stăpânul junglei, operă complectă.

RIALTO: Romanţă Argentineană şi Anne Marie.

BIZANTIN: Mâinile lui Orlac, Fraţii Ritz sportivi şi Revista „E dată dracului".

NISSA: Vreau să mă mărit şi Atenţie d-le profesor.

AIDA: Gibraltar şi Stan şi Bran alpinişti.

AMERICAN: Serenada primăverii şi Trader Horn.

BARCELONA: Domnişoara vedetă Răzbunarea zeului Siva şi trupa de reviste.

COTROCENI: Alaska şi O familie trăznită.

CARMEN: Submarinul D I şi Dragoste cu năbădăi.

DICHIU: Prinţesa Tarakanova şi Neapole sub sărutul focului.

DACIA: Valsul Nemuritor şi Baroana şi valetul ei.

DIANA: Corsarul şi Banda celor şapte.

EDISON: Dubla existenţă a d-rului Cliterhouse, Leopardul Suzanei şi trupa Nae Simionescu.

FRANCLIN: Ne-am cunoscut în luna Mai şi Frou-Frou.

FLORIDA: Olimpiada şi Adevărul îndrăcit.

GLORIA: Gunga Din şi Călăreţii veseli cu Fraţii Ritz.

GRAND: Paramata şi o aventură în Manhatan.

ILEANA: Zoro, operă complectă şi complectare. In ritm de jazz.

IZBANDA: Serenada Primăverii şi Toată lumea cântă.

LIA: Atac în Mediterana şi Uliţa durerii.

LUCIFER: Oameni cari înfruntă moartea, Valea giganţilor şi jurnal O. N. C.

MILANO: Cei trei camarazi şi Femei condamnate.

MARCONI: Strada iubirii, Eva, jurnal şi trupa de reviste M. Nedelanu.

MARNA: Citadela, Colivia de aur şi trupa de reviste Titi Mihăilescu.

MODEL: Oameni şi fiare şi Magda.

NONI: Nopţile albe în Petrograd şi Prima noapte.

NERO: Valsul nemuritor şi Strada amintirilor.

ODEON: S. O. S. Tanger şi Oglinda vieţii.

PACHE: Alarmă în India (Sabu) şi Băeţi în uniformă.

PARIS: Legiunea de onoare şi Ce ştii tu ce-i soacra mea.

PAX: Tragedia unei generaţii, Fraţii Marx, O noapte la Operă şi complectare.

RAHOVA: Serenada primăverii şi Trader Horn.

REX: Shirley salvează America şi Evadatul din Insula dracului.

TOMIS: Aventuriera şi O crimă pe ring.

TRIUMPH: Senioriţa şi Sfidătorii aerului.

UNIREA: Dincolo de civilizaţie şi Totul pentru tine.

UNIC: Atac în Mediterană şi Uliţa Durerii.

VOLGA: Uliţa durerii şi Olimpiada II-a.

MODEL: Rivalii şi Tarzan, eroul eroul junglei.

VOLTA BUZEŞTI: La răspântie, Simfonia jazului şi revistă.

VENUS: Femei în lanţuri, Şobolanul şi Funeraliile I. P. S. S. Patriarhul Miron Cristea.

Football Football Football Football Football Football Football

Kispest a dispus de România B cu 2-1 (0-1)

(Urmare din pag. 1-a)

păstrat tot timpul primei reprize.

Selecționații au dominat pentrucă au jucat mai repede și mai legat. Mulțumiți cu rezultatul de Miercuri, pestanii au jucat pentru a trece nouăzeci de minute. Au câștigat cu un punct diferență, marcând două puncte din greșeli inadmisibile și pentru echipele districtuale nu numai pentru aspiranții unui tricou național, care nu mai este totuși ceva atât de greu de obținut.

Prima fază emoționantă, în această dominare mai mult confuză, s'a ivit în minutul 20.

Bogdan a întors o mingie în mâinile unui fundaș maghiar și s'a oprit — stâlp impasibil — pentru a arăta arbitrului că infracțiunea a fost comisă în careu.

ENE

Și... mingia a fost pusă pe punctul alb dela 11 metri de poartă. Decât că nu îndrăznea nimeni să bată lovitura.

Câteva secunde penibile, în care selecționabilii întorc spatele spre poartă, și Ene își ia inima în dinți. Se apropie și bate în brațele lui Boldizsar, acest fenomen de elasticitate fără limită.

Constatare firească: jucătorii fără curaj nu pot fi promovați în echipa națională.

Ratarea unui „11 metri" nu poate arunca în panică decât pe cei lipsiși de personalitate și curajul răspunderii. Act cu atât mai puțin scuzabil cu cât se petrecea într'un match de antrenament.

UN GOAL DUBIOS (?)

Greșala e reparată aproape imediat cu ajutorul unui concurs de împrejurări foarte puțin clare și corecte.

Trei minute după ce a artat penaltyul, Ene primește o mingie dela Prassler, scapă tangent de Olajkar I și centrează suficient de greșit pentru ca Baldizsar să poată prinde ușor.

Portarul pestan a sărit și înainte de a prinde mingia este împins de Reuter în poartă. Foult, fierește. Liniște.

Fluerul arbitrului nu se aude însă. Mingia își întrerupe traectoria în mâna lui Marcu, care o introduce apoi în poartă. Goal. In peluze și tribune entuziasm anemic.

Publicul așteaptă altceva decât un goal făcut cadou cu o largheță într'adevăr mare, dar de loc recomandabilă.

SELECȚIONATA PIERDE DIN NOU

I-a fost dat lui Kispest să câștige un match, pe care nu se aștepta să-l mai câștige.

Pentru orice eventualitate, să fie amintită faza animată de la poarta lui Blodizsar. Damian a trecut mingia lui Marcu și acesta o prelungește la Ploeșteanu (care, în treacăt fie spus, era offside). Boldizsar plonjează în picioarele venusistului, nu poate reține, se produce învălmășeală și totul este dimpezit de o degajare lungă a lui Olajkar I.

Egalarea a venit — adusă de apărarea noastră — în minutul 11 al reprizei secunde.

Pe aripa dreaptă, blondul Kincses are o cursă impresionantă, care atrage pe partea aceasta toată apărarea noastră. Inclusiv pe Pal, care trebuia să rămână totuși mai „puțin mai în centru". Greșala inițială pornise dela Damian.

Kincses a centrat la Olajkar II, care era singur în centru. Și.. în secunda următoare egalarea se produsese.

Victoria a fost pecetluită în minutul 17. Ospitalitatea românească atât de celebră a mers de data aceasta prea departe. I-am dat Kispest-ului o victorie atunci când nu o pretindea și se declarase fericit cu un match nul.

Lucrurile — atât de semnificative încât devin grave — s'au petrecut simplu și inadmisibil.

Extrema stângă a tras ușor la poartă. Iordăchescu a plonjat inutil și cabotin, mingia a trecut pe sub el — a intrat în corner. In ultima fracțiune de secundă Iordăchescu isbutește s'o rețină și când se întoarce cu ea o scapă iar puțin. Suficient de mult însă pentru ca acelaș Olajkar II să marcheze din centru goalul victorios.

Nici odată n'am avut lămurit în minte rostul matchurilor de trial. Pentru a fi încercați jucătorii suspectibili de a intra în echipa națională, probabil.

Faptul că un portar, care a făcut o asemenea greșală, a putut fi considerat susceptibil de a fi... etc., mi-a întunecat și mai mult înțelesul acestei operații de ajun de match internațional.

CUM AU JUCAT „CEI CHEMAȚI"

Lucruri triste în acest film banal al comportării celor aproape oduăzeci de selecționabili în matchul de ieri.

Mulți, prea mulți chemați și prea mulți aleși. Justiția ar fi pretins limita proporției biblicei indicații: „mulț chemați puțini aleși".

Kispest? Este o echipă tânără cu trei jucători foarte buni: Baldizsar, Dèri și Kincses. Restul celor opt sunț oameni ascultători, cari îl caută pe Deri în orice fază, ca floarea soarelui, lumina.

Era foarte ușor de observat că toate acțiunile periculoase nu pot pleca decât dela Dèri și că odată acest subtil tehnician anihilat, Kispest nu poate rămâne aceeași echipă bună.

N'a fost nimeni în apărarea noastră totuși, care să-l marcheze. Misiunea era, firește, foarte puțin fotogenică și ieri dorința de a ieși în evidență — de a ocoli deci toate riscurile — a fost atât de mare încât, Dèri a jucat liber.

Poate marcarea interului pestan nu este — după matchul de ieri — o greșală prea gravă. Să acceptăm că victoria ar fi fost tot atât de lipsită de valoare ca și ultima monedă divizionară într'un regim financiar de inflație. După partiad excepțională, făcută de acesta Miercuri, marcarea lui era însă — orice s'ar spune — o dovadă de inteligență.

Selecționabilii?

PAVLOVICI putea rămâne în tribună pentrucă în repriza, în care a jucat a șomat tot timpul.

DUCE, a fost bun în atacul la om dar a dogaajat greșit. FELECAN I a fost unul din cei doui, cari puteau fi selecționați după matchul de eri.

DAMIAN a jucat invers de cum s'a comportat Duce: are un atac la om defectuos, se driblează ușor, dar are degajări splendide. PAL, suficient de rudimentar, IUHASZ, masiv, bun în apărare, nu mai este totuși jucătorul de acum un an.

LUPAȘ a fost cel mai bun mijlocaș iar NISTOR, tot atât de slab ca și Pal.

Inaintarea a mers bine în prima parte a jocului.

BOGDAN? Pentru a o mia oară: știe să joace football. Acum joacă însă cu totul falș pentru concepția modernă și posibilitățile lui technice. A adoptat jocul extremelor care acum douăzeci de ani au entuziasmat pe părinții noștri.

Fuge cu mingia până la linia de corner și centrează frumos— dar aproape totdeauna cu un timp mai târziu decât trebuia.

A renunțat să mai pătrundă singur spre poartă și face foarte rău pentrucă numai acest stil de joc, care se armonizează cu temperamentul și valoarea lui, îl poate duce — prin imposibil chiar — în prima echipă națională a țării.

REUTER marele nedreptățit al trialului, putea, trebuia să joace în echipă contra Jugoslaviei. Fraza asta spune tot.

MARCU: Timp de 90 de minute și-a căutat shootul, pentrucă știa că va impresiona prin forța lui.Ca joc de asociație, însă, este frugal ca un ermit din deșertul Thebei.

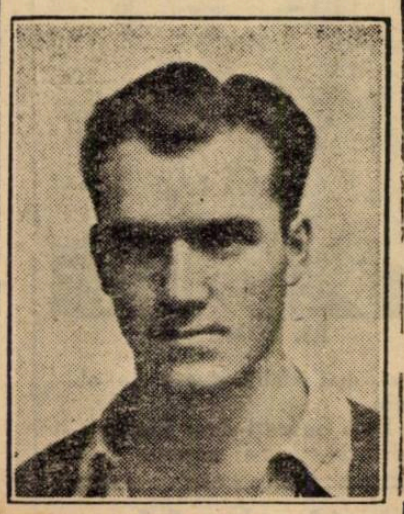

BOGDAN

PRASSLER, a vrut să joace bine dar n'a putut face multe lucruri bune.

ENE, micuțul Ene, s'a comportat bine pentrucă a jucat natural fără nicio pretenție.

ORZA și PLOEȘTEANU, au jucat o repriză. Și n'au arătat nimic.

DUNAREANU? Putea să-și petreacă după amiaza mult mai bine.

La cinematografele de pe bulevard sunt atâtea filme bune!

A jucat însă în consecință: mai mult plictisit.

Echipa națională, după cele două matchuri de trial? Zomboni, Vogl, Hocksary; Moravetz, Steinbach, Lakatos; Glanczmann, Covaci, Wetzer, Ciolac, Dobay...

...după o lună de antrenament și regim sportiv.

Poate n'am câștiga, dar am avea sigur, satisfacția că am putut vedea o jumătate de oră de football bun.

N. Sucitulescu

Publicul italian

și arbitrajul d-lui Barlasina

văzut cu ocazia matchului de campionat Bologna-Roma

Deplasându-mă cu echipa de Rugby pentru a asista la matchul Italia—România — am avut ocazia ca Duminică să pot vedea un match de foot ball între campionul prezumtiv al Italiei, Bologna și redutabila echipă Roma.

Nu voi insista asupra jocului care a constituit o performanță a vitezei și atletismului. nici la cursele formidabilului internațional Biavati, nici a apărărilor imediate care au realizat ziduri inpenetrabile înaintărilor, nici chiar asupra excelentului Andreolo centru half al Italiei, care a reușit să acopere tot terenul.

In prezentul articol mă voi ocupa doar de public și arbitraj.

Publicul italian ca al oricărei țări latine, este entuziast, gălăgios, își manifestă bucuria și deziluzia prin țipete stridente și nu de puține ori au fost busculade între spectatori cari au cerut imediat intervenția poliției.

Nu se aruncă cu sticle de limonadă sau alte lucruri tari, dar se incurajează echipa cu o energie extraordinară — și sunt sigur că atunci când aceștia părăseau terenul, erau tot așa de obosiți ca și cei 22 jucători, care însă își făcuseră efortul pe teren.

Dar un capitol special se rezervă arbitrajului.

Este cunoscut arbitrul Barlassina și dela noi, când a condus un trecut match internațional.

Ori în Italia acesta este considerat ca cel mai bun cavaler al fluerului.

Asta nu a împiedicat pe public — care în pasiunea lui vedea greșeli de cele mai de multe ori poate injuste — să-l taxeze cu expresii de bufone — principe — și altele ca prințul bufon — prințul nebun.

Vă puteți închipui o masă de 10.000 de oameni țipând din răsputeri bufone.

Dar această mentalitate a publicului nu se reduce decât pe teren, acolo unde fiecare ins, pentru lirele care le plătește, trăește matchul lângă jucători.

Lângă mine stăteau doi inși: unul partizan al unei echipe, celălalt al adversarului.

Discuțiile între ei deveniseră la un moment atât de aprinse, încât nu m'aș fi mirat ca să se termine cu o încăerare. Cred că greu s'au putut abține.

După partidă, m'am dus să iau o bere.

La o masă erau cine credeți? Amicii de lângă mine — calmi cu rezultatele în față și discutând eventualele rezultate din viitoarea tapă.

Nici pumni ridicați, niciun zgomot — nimic.

Doi burghezi cari i-ai fi crezut amici de mult, consumau un pahar de vin discutând eventualele lor treburi.

Acesta, este publicu litalian și aceasta este mentalitatea lui.

Dacă va fi acceptată oferta...

Un delegat al Rapidului

va pleca în Cehia pentru a-l vedea pe PREISSLER

Am scris că oferta jucătorului ceh Preisler trimisă clubului F. C. Rapid va fi supusă într'o ședință a comitetului feroviarilor.

Această ședință va avea loc Luni seară și dacă oferta va fi acceptată — în principiu, firește — atunci un delegat al Rapidului va pleca în Cechia pentru a-l vedea în cursul unui match.

Sancțiuni senzaționale la Ploești

Hetzer suspendat pe o lună și Wetzer I pe timp nelimitat cu reținerea salariului pe o lună

Antrenamentele ploeștenilor vor fi conduse de Cocis, Covaci și Mosko

Ploești, 4 (prin telefon dela corespondentul nostru). — **Aseară a avut loc o foarte importantă ședință a comitetului clubului Tricolor CFPV, în cursul căreia s'au luat hotărîri senzaționale.**

In primul rând, comitetul a suspendat pe jucătorul Hetzer pe o lună cu reținerea salariului pe acest interval de timp.

Iar Wetzer Rudolf, antrenorul clubului, a fost suspendat pe timp nelimitat, cu reținerea salariului pe o lună.

De acum încolo, antrenamentul primei echipe va fi condus de Mosko și Cocis, iar cel al juniorilor de Covaci I.

După ședință, d. ing. Haret, ne-a declarat următoarele:

„Dacă eșim din Divizia A, atunci toți jucătorii vor fi liberi să plece, iar noi ne vom retrage în district, unde vom activa ca juniori".

In ce privește motivele acestor senzaționale sancțiuni, se păstrează multă discreție.

Se crede însă că sunt în legătură cu comportarea echipei în matchul cu Chinezul.

Football football football football football football football

Juniorii Bucureştilor

au sdrobit pe cei ai Târgoviştei cu 7–0 (2–0) . .

. . . şi puteau inscrie şi mai mult dacă ar fi insistat

Matchul dintre juniorii Bucureşteni şi acei ai Târgoviţtei, în cadrul Cupei de juniori a Ligei de Sud, disputat eri pe arena Venus, a revenit cu uşu-

STANESCU

rinţă gazdelor la scorul de 7:0 (2:0).

ECHIPELE

Adversarii au luptat în următoarele formaţii:

Târgovişte: Constantinescu —Concescu, Mihăescu — Faur, Cristodorescu, Avanu, Aerichi-Cristodorescu, Vvanu, Aerichide, Georgescu.

Bucureşti: Stănescu II — Catană, Marinescu — Ionescu-Ciupi, Anghelache, Ungureanu — Lulu Mihăilescu, Jahnny, Dumitrescu, Ştefănescu, Bogdan II. Oancea.

MATCH ANOST

Jocul a fost plicticos dela început până la sfârşit. Oaspeţii complect lipsiţi de condiţie fizică, au fost epuizaţi după primele 10 minute. In plus practică şi un joc foarte rudimentar.

Bucureştenii au jucat fără interes şi mai ales au fost nevoiţi să-şi ferească picioarele. Dacă ar fi insistat, ar fi putut învinge cu oricât ar fi vrut. De altfel, au şi avut un număr dublu de ocazii decât goalurile marcate.

PUNCTELE

Au fost înscrise de Lulu Mihăilescu (3 din care unul din penalty), Ştefănescu (3) şi Dumitrescu.

S'AU REMARCAT

Dela învingători Johnny Dumitrescu, portarul Stănescu Valentin, Marinescu, Lulu Mihăilescu şi Ştefănescu, Bogdan II, a jucat mai slab decât de obiceiu din care cauză unul din cei mai eficaci oameni ai liniei de atac, Oancea a şomat. De asemenea linia de mijlocaş a

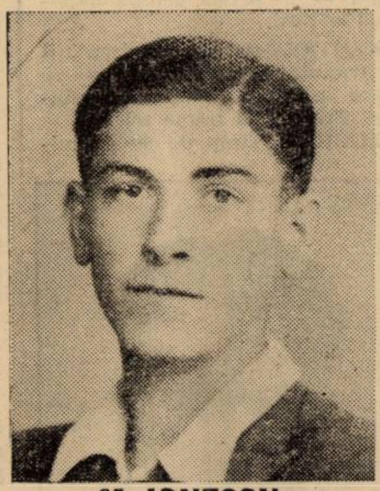

M. IONESCU

fost mai slabă decât de obiceiu.

Dela oaspeţi doar fundaşii şi portarul au mai mişcat.

Campionatul Ligii de Vest începe la 28 Mai

A fost alcătuit programul

Timişoara. — Comisia Ligii de vest a decis ca la 28 Mai să înceapă campionatul de ligă cu următorul program:

Craiova—Arad.
Jimbolia—Reşiţa.
Turnu Severin—Lugoj.
Sân Nicolaul Mare—Timişoara.

Returul se va disputa la 4 Iunie.

Semi-finalele vor avea loc la 11 şi 18 Iunie, finala la 25 Iunie şi 2 Iulie.

Cei doi finalişti vor intra în Divizia Naţională B.

Adunarea generală a districtului de arbitri se va ţine la 26 Mai

In conformitate cu prevederile art. 29 din regulamentul arbitrilor, domnii arbitri aparţinând districtului Bucureşti sunt convocaţi în adunare generală ordinară, în ziua de Vineri 26 Mai 1939, ora 20, în localul districtului de football Bucureşti din str. Vasile Lascăr nr. 9, etaj I, având a delibera şi decide asupra următoarei ordine de zi:

1. Apelul arbitrilor;
2. Citirea şi aprobarea procesului verbal al şedinţei adunării generale oridnare precedente;
3. Raportul de activitate al comisiunii peanul expirat;
4. Diverse chestiuni şi propuneri în legătură cu bunul mers al asociaţiei;
5. Alegerea a doi membri şi a doi membri supleanţi în comisiune

Conform regulamentului, reprezentarea prin procură este interzisă. Au drept de vot toţi d-nii arbitri ce aparţin acestui district şi care la data adunării nu au de executat vre-o pedeapsă.

In cazul când la data şi ora indicată mai sus nu se va întruni numărul de arbitri cerut de regulament, pentru ca să se poată delibera în mod valabil, adunarea se amână de drept pentru data de 3 Iunie 1939, când se va putea constitui cu orice număr de arbitri, având aceiaş ordine de zi, la aceiaş oră şi în acelaş local.

Echipa de juniori a Capitalei

pentru matchul cu Cernăuţi a fost întocmită

In şedinţa de aseară a comisiunii districtuală, a fost întocmită reprezentativa juniori a Capitalei pentru matchul cu Cernăuţi, care se va disputa Duminică la Cernăuţi.

Selecţionata districtului Bucuresti a fost alcătuită în majoritate din jucători cari au fost văzuţi eri în matchul cu Târgovişte.

Iată cum se prezintă:

Budan (Venus), Marinescu (Unirea Tricolor), Arsici (Olympia), Ionescu Ciupi (Olympia), Popescu Mircea (Venus), Ungureanu (Sp. Studenţesc), Blăjan (Turda)), Tudor Octavian (Unirea Tricolor), Ştefănescu (Vergu), Bogdan (Unirea Tricolor), Stoian (A.S.C.A.M.).

REZERVE: Manolescu (Sp. Studenţesc) şi Dociulescu (Venus).

Toţi aceşti jucători sunt convocaţi pentru astă seară la ora 19 la seidul districtului pentru a lua instrucţiunile necesare.

Echipa va părăsi Capitala Sâmbătă seara cu un vagon special cu paturi.

Ea va fi condusă de d. maior Gh. Brezeanu şi managerul echipei fiind d. Ştefan Socaciu.

Campionatul liceului Emanoil Gojdu Oradea

Oradea, 4. — Liceul din localitate Emanoil Gojdu, începând din această primăvară, a înfiinţat o competiţiune de foot-ball a liceului, dotată cu un splendid trofeu donat de d. Vlad Zărnescu.

Iată rezultatele obţinute până acum:

Clasa VIII — clasa IV 3-1 (2-1); clasa VII — clasa V 3-2 (1-1); clasa VIII — clasa VII 2-2 (0-2); clasa VI — clasa VIII 4-0 (1-0); clasa VI — clasa VII 7-0 (2-0).

In urma acestor matchuri conduce în clasament clasa VI cu 4 puncte, urmată de clasa VIII cu acelaş număr de puncte, clasa VII cu 2 puncte şi clasa V cu 0 puncte.

Comunicat F. R. F. A.

FRFA anunţă publicului spectator că la matchul România—Iugoslavia, la control trebue să ceară partea din bilet pe care scrie „bilet de intrare No.", aceasta spre a se evita orice discuţie asupra locurilor respective.

Juniorii Oradiei

se antrenează intens şi speră să câştige Cupa Unirea

Câteva declaraţii semnificative

Cupa Unirea, competiţia de juniori—fericită creaţie a F. R. F. A. pentru încurajarea tinerilor noştrii footballişti — suscită în provincie un interes considerabil, ca şi în Capitală de altfel, ce depăşeşte de multe ori pe cel acordat partidelor divizionare.

Publicăm mai jos un interesant reportaj al corespondentului nosru dela Oradea, în legătură cu pregătirile ce le fac juniorii de aci în vederea matchului de Duminică şi mai ales în vederea finalei în care speră să ajungă.

Câştigătorii de anul trecut ai Cupei Unirea, juniorii Oradiei, ţin cu orice preţ să repete performanţa aceasta şi fac în acest scop pregătiri intense.

Publicul orădean, decepţionat de echipele mature cari au retrogradat anul trecut, şi-a pus toată speranţa în selecţionata de juniori şi urmăreşte cu cel mai mare interes exhibiţiile ei. Dovada: la matchul C. A. O.—Craiovan au asistat abia 500 spectatori pe când la partida dintre juniorii Oradiei şi ai Reşiţei a asistat un public de trei ori mai numeros.

Lucrul e uşor explicabil. Football-ul orădean trece momentan printr'o criză gravă şi juniorii aceştia — cei mai buni din ţară — au misiunea să-i readucă vechea strălucire.

ANTRENAMENTE SERIOASE

In vederea matchului ce susţin Duminică împotriva Sibiului juniorii se antrenează cu cea mai mare seriozitate sub conducerea şi supravegherea d-lui Şendruţiu. Toţi sunt în formă excelentă şi speră să nu poată fi învinşi până la sfârşit.

VOM CAŞTIGA CUPA...

Toţi jucătorii şi conducătorii sunt foarte optimişti cu privire la jocul de Duminecă şi mai ales la finala pe care se şi văd disputând-o la Bucureşti.

Iată ce ne-a declarat d. Chromek preşedintele districtului Oradea:

„Dacă trecem cu succes şi hopul de Duminecă — ceeace sper — am credinţa că vom câştiga şi anul acesta cupa".

D. Şendruţiu — antrenorul juniorilor:

„Anul acesta dispunem de un lot de jucători cel puţin tot atât de bun ca şi anul trecut dacă nu mai buni. Juniorii Sibiului nu reprezintă un pericol prea mare pentru ai noştri. Nu ne desconsiderăm de loc adversarul dar pe teren propriu nu putem pierde. Finala cu Bucureştii va fi un match foarte greu, dar am încredere neţărmurită în băeţi".

In sfârşit dăm cuvântul lui Torjoc, căpitanul echipei de juniori:

„Abia aştept să joc la Bucureşti: Incolo: vom câştiga cupa".

C. Ardeleanu

Din lumea cluburilor mici

● **ION DUMITRESCU** a fost cel mai bun jucător al selecţionatei de juniori în matchul de eri cu Târgovişte.

● **DUMINICA** dimineaţa la ora 8 arena Biruinţa găzdueşte matchul de old boys dintre echipele Griviţa şi F. C. Standard. Miza jocului este un butoi de bere.

● **COSTICA LAZUREANU** şi (A.G.E.R.) şi **ROTILA (LEONIDA** sunt goalgetteni categoriei I-a a campionatului districtual.

● **PROGRAMUL** campionatului districtual de Duminică a suferit modificări. Astfel matchul Avântul Sportiv — Lupeasca se va disputa pe terenul Biruinţa la ora 11 şi juniori la ora 9. Matchurile Olympia — S. T. B. şi Leonida — A. C. S. A. se vor disputa pe terenul A. C. S. A.

Primul la ora 15 iar secundul la ora 17.

● **LEONIDA** s'a antrenat eri după amiază pe terenul Belvedere în compania echipei A. S. C. A. M.

● **OLYMPIA** a susţinut eri după amiază un match de antrenament în compania echipei Monitorul Oficial.

Jocul s'a terminat la egalitate 2-2.

● **A. S. DISTRIBUŢIA** se antrenează astăzi după amiază pe arena dela Mogoşoaia în compania echipei C. E. C.

● **D. ING. ŞTEFAN SOCACIU** este managerul echipei de juniori a Capitalei care joacă Duminică la Cernăuţi.

● **SP. STUDENŢESC** se antrenează astăzi la ora 15 pe terenul A. C. S. A.

● **COMISIUNEA** districtuală a ţinut aseară şedinţă.

Având o ordine de zi extrem de încărcată ea n'a putut fi redactată astfel că deciziile le vom publica în numărul de mâine.

● **TERENURILE** Velodrom, A. C. S. A. şi Macaby au fost reţinute pentru Duminică dimineaţa de Straja Ţării.

● **FREUKEL** excelentul portar al A. G. E. R.-ului a fost serios lovit în matchul cu Acest fapt îl determină să nu joace în matchul de Duminică cu Adesgo.

● **LEONIDA** va achiziţiona un excelent centru atacant dela Arad.

● **BLAJAN** din gruparea Turda va juca Duminică pentru prima oară în selecţionata juniorilor.

● **MARGARIT** este cel mai bun şi totdeodată cel mai vechi jucător al Avântului Sportiv.

● **PAL** excelentul atacant al A. G. E. R.-ului fiind lovit nu va juca Duminică în matchul cu Adesgo.

● **COMISIUNEA** districtuală a arbitrilor va ţine şedinţă astăseară la ora 20.

Football Football Football Football Football Football Football

Dobay a ghicit echipa naţională
şi a câştigat „pariul austriac" dela hotel Union
... sau cum vedeau selecţionabilii echipa naţională pentru matchul dela 7 Mai

Un sfert de oră înainte ca în eleganta sală de consiliu dela federaţia de football, biuroul federal să alcătuiască echipa naţională, în hallul hotelului Union, selecţionabilii au făcut un pariu inedit. Şi în acelaşi timp, supapă pentru evacuarea nervositătii explicabile în tensiunea aşteptării.. verdictului.

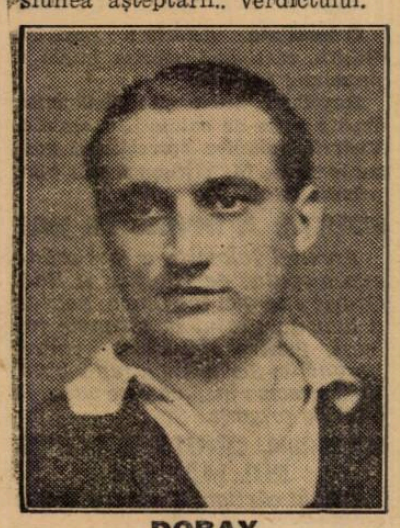

DOBAY

Primim cu rugăminte de a publica :

Rămăşagul imaginat după sistemul hipicului pariu austriac a fost câştigat de Dobay.

Iată-l. Jucătorii s'au înscris cu o taxă de zece lei şi au scris pe un bilet numele celor 11 membri ai echipei naţionale.

Câştigător: cine a indicat exact pe cei 11 „câştigători" ai cursei.

A isbutit Dobay. Noroc, competenţă sau mai simplu iniţiere explicabilă în cercurile oficiale? Istoria va rezolva problema.

Indeletnicirea selecţionabililor este un document extrem de inedit şi important. Mulţi din titularii echipei au indicat alţi jucători în locul lor.

Cea mai bună dovadă că recunoşteau că aceştia au jucat mai bine.

Modestia nu intră în acest calcul de probabilităţi, deoarece nefiind vorba de părerea jucătorilor despre cea mai bună echipă, ea nu avea ce căuta.

Selecţionabilii au indicat echipa, pe care credeau că o va forma F. R. F. A.

Rezultatele sunt extrem de interesante. Iată câteva.

Ploeşteanu a indicat pe Reuter în postul de interdreapta. Aşa cum Orza l-a preferat pe Bogdan în acela de extremă dreaptă.

Echipele sunt următoarele:

DOBAY A CAŞTIGAT...

Timişoreanu a indicat pe: Pavlovici, Buerger, Sfera; Vintilă, Feraru, Demetrovici; Orza, Ploeşteanu, Baratky, Bodola, Dobay.

Şi a câştigat pentrucă după un sfert de oră s'a anunţat ca oficială echipa lui.

ENE A GREŞIT NUMAI ODATA

Ene ocupă locul al doilea.

A greşit numai în postul de interdreapta.

Iată echipa: Pavlovici, Buerger, Sfera Vintilă, Feraru, Demetrovici; Orza. Reuter, Baratky, Bodola, Dobay.

PLOEŞTEANU: OBIECTIV

A dat următoarea echipă: Sadowsky, Buerger, Sfera; Vintilă, Feraru, Demetrovici Orza, Reuter, Baratky, Bodola, Dobay.

BARATKY, CEL MAI DEPARTE DE REALITATE

Cea mai „slabă" echipă a indicat-o blondul feroviar.

BARATKY

Sadowski, Buerger, Felecan; Vintilă, Iuhasz, Demetrovici, Bogdan, Reuter, Baratky, Bodola, Dobay.

DUCE A DAT NUMAI INAINTAREA

Universitarul a indicat echipa:

Sadowsky, Buerger, Sfera; Vintilă, Fieraru, Lupaş; Orza, Reuter, Baratky, Bodola, Dobay.

FIERARU

ORZA ŞI... BOGDAN

Titularul postului de extrem dreapta credea că va fi selecţionat Bogdan şi Reuter.

Iată-i echipa:

Pavlovici, Bürger, Duce; Vintilă, Feraru, Demetrovici; Bogdan, Reuter, Baratky, Bodola, Dobay.

ŞI IUHASZ ŞI FIERARU

Iată oamenii lui Iuhasz:

Pavlovici, Buerger, Sfera; Pal, Feraru, Lupaş; Orza, Reuter, Baratky, Bodola, Dobay.

DAMIAN: DOAR DOUA GREŞELI

Pavlovici, Bürger, Felecan; Vintilă, Feraru, Lupaş; Orza, Reuter, Baratky, Bodola, Dobay.

ŞI UN NESELECŢIONAT

Iată şi pe aceea a lui Dobra: Pavlovici, Bürger, Felecan; Vintilă, Feraru, Lupaş; Bogdan, Reuter, Baratky, Bodola, Dobay.

Unirea Tricolor-Dacia Unirea
în deschidere la România-Jugoslavia

Conducerea clubului Unirea Tricolor a înaintat o cerere d-lui general Gabriel Marinescu — preşedintele FRFA-ului — solicitându-i aprobarea ca matchul oficial Unirea Tricolor—Dacia Unirea să se dispute în deschidere (ora 15) la România—Iugoslavia.

Preşedintele FRFA-ului, înţelegător şi generos ca'ntotdeauna, a aprobat cererea oborenilor.

A.C.S.A. o arenă
unde primăria respectivă ar putea crea un frumos parc sportiv

Terenul comunal din şoseaua Olteniţei, A. C. S. A., unul din terenurile situate imediat în grad după cele divizionare, a fost lăsat în ultima vreme într'o adevărată paragină.

Pe această arenă se antrenează un număr important de grupări: Sportul Studenţesc, Olimpia, A. C. S. A., Monitorul Oficial, Adesgo, Carmen, Dâmboviţa, etc.. Fiecare din aceste cluburi se antrenează de două ori pe săptămână, fie dimineaţa, fie după amiază. In plus, Duminicile se dispută aci în mod regulat minimum 5 partide oficiale, între cari de multe ori şi matchuri de divizia B.

Terenul, ca sol, este admirabil, fiind pe ploae unul dintre cele mai uşor practicabile. Dar din păcate nimeni nu s'a gândit că, gazonat, ar fi incontestabil cel mai bun teren din Capitală. S'au dacă nu poate fi gazonat, barem îngrijit să fie.

Şi acum instalaţiile: arena are o tribună minusculă, în care nu încap nici 500 persoane. S'a făcut experienţă la matchul pentru cupa României dintre Monitorul Oficial — Unirea Tricolor.

Cabine pentru jucători? Sunt, dar trebue să stai culcat în ele, duşurile sunt şi ele dar nu funcţionează...

Gruparea A. C. S. A., proprietara terenului, este susţinută de primăria sectorului III Albastru. Nu ar putea găsi fonduri pentru a aranja în mod convenabil arena? In orice caz, banii nu ar fi pierduţi, căci s'ar putea organiza acolo şi partide mai mari cari ar aduce cu siguranţă venituri frumoase proprietarilor.

E păcat ca acest teren cu locul ce-l are şi pe care s'ar putea amenaja tribune admirabile să rămână neutilizabil. Mai ales că posedă acolo şi o admirabilă pistă de ciclism, putându-se astfel realiza un adevărat parc sportiv. In loc să se înceapă crearea unui astfel de parc într'un loc unde nu e nimic început, n'ar fi mai bine să fie bine omenajată o arenă care se pretează acestui lucru? Rugăm pei cei în drept să reflecteze şi să se gândească ce a creat primăria sect. IV Verde pe velodrom.

Clasamentul campionatului francez

In urma rezultatelor de Sâmbătă, clasamentul campionatului francez, se prezintă astfel:

Sète	26	16	4	6	56:34=36
R. C. Paris	27	15	6	6	56:36=36
Marseille	27	16	4	7	50:31=36
St. Etienne	27	14	6	7	43:27=34
Lille	27	13	5	9	41:36=31
Sochaux	27	12	4	11	53:36=28
Fives	26	12	4	10	53:49=28
Metz	27	11	6	10	47:44=28
Lens	27	9	9	9	49:39=27
Strasbourg	27	9	8	10	37:36=26
Le Havre	27	10	6	11	41:46=26
Cannes	27	9	4	14	41:59=22
Excelsior	27	6	8	13	51:63=20
Antibes	27	6	7	14	20:51=19
Rouen	27	5	8	14	28:47=18
Roubaix	27	3	9	15	26:58=15

Ştiri şi convocări

● **PEBE,** în vederea jocului oficial cu Vergu ce se dispută Duminică 7 Maiu a. c. orele 11 pe terenul Belvedere, convoacă în aceiaşi zi, la orele 10 la sediul grupării sau 10.30 la terenul Belvedere. următorii jucători:

Năstase, Sarvaş, Kempf I, Dobre, Ion Ion, Filipescu, Trandafir II, Georgescu, Metodi. Mitrofan, Alexandru, Popiceanu, Iordăchescu, Cocorandu şi Vasilescu Nicolae.

● **SPORTUL STUDENŢESC** convacă Sâmbătă 6 Mai 1939, orele 19,30, la sediul clubului din str. Vasile Lascăr 9, pentru a primi instrucţiuni în vederea deplasărei de Duminică 7 Maiu 1939, la Giurgiu, următorii jucători: Dinicu, Cristea, Andreescu, Nicu, Nedelcu, Costache, Popa, Rădulescu, Avramescu, Dobrescu, Voicu, Dumitrescu St., Remus, Panait.

● **AVANTUL SPORTIV** convoacă pentru Duminică pe terenul Biruinţa următoarele echipe:

La ora 8.30 a. m. echipa de junior iar la ora 10 echipa primă,

● **Orfeus** convoacă azi 5 Mai a. c. ora 3½ pe toţi jucătorii săi pe terenul „Velodrom".

● „Societatea Medicală de Educaţie Fizică" va ţine şedinţă publică astăzi 5 Mai, ora 20,30 la A.N.E.F.. cu următoarea ordine de zi:

1) *Dr. Ludovic Schmia (Praga):* Modificările urinei în cursul efortului la sportivi.

2) *Prof. dr. Horia Dumitrescu:* Un sistem sinergic muscular în mers la om.

3) *Prof. dr. R. Olinescu:* Chestiuni diverse în legătură cu organizarea controlului medical al exerciţiilor fizice.

Juventus s'a antrenat ieri
prima oară sub conducerea lui DOBO
Jucătorii au promis completă ascultare noului lor antrenor

Juventus s'a antrenat ieri după amiază pe terenul A. S. Distribuţia de la Mogoşoaia. Contrar tuturor svonurilor, atmosfera în

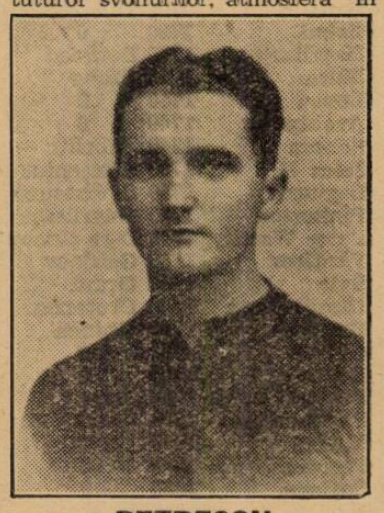

PETRESCU

club este excelentă şi toţi sunt optimişti şi decişi să facă tot posibilul pentru a-şi asigura un loc convenabil în clasament.

PREZENTII

Au luat parte afară de Sadowsky, Prassler şi Dunăreanu toţi jucătorii de cari dispune clubul adică:

Endreffy, Dragomirescu, Tatar, Gorgoriu, Palmer, Petrescu, Micu, Oană, Sonny Niculescu, Korony, Zăinescu, Brandabura şi Naciu.

PRIMUL ANTRENAMENT CONDUS DE DOBO

După cum am anunţat ieri, Juventus are un nou antrenor, pe Dobo vechea vedetă a clubului.

Inainte de începerea antrenamentului Dobo a vorbit jucătorilor arătându-le că el se va ocupa de acum înainte de ei şi cerându-le ascultare absolută.

Toţi băeţii au promis antrenorului supunere completă.

TURURI, SPRINTURI, ETC...

A început apoi antrenamentul. In primul rând condiţie fizică: tururi, sprinturi, gimnastică. După aceea a urmat antrenamentul cu balonul.

DOBO S'A OCUPAT IN PARTE DE FIECARE JUCATOR

A făcut foarte bună impresie faptul că antrenorul s'a ocupat în parte de fiecare jucător, căutând pe cât posibil să-l corecteze în felul cum conducea ba-

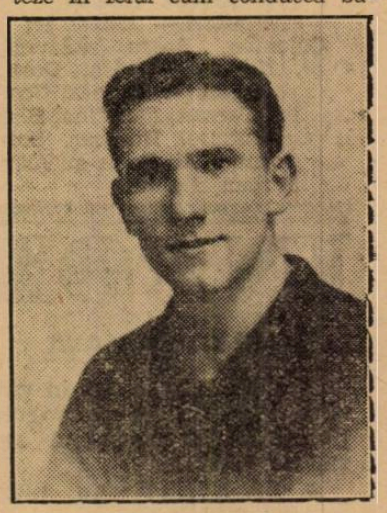

ENDREFFI

lonul. De asemenea Dobo a căutat să imprime fiecărui compartiment sudura necesară.

Mâine la Băneasa Trap

Se va disputa Premiul Elector

Vor alerga cei mai buni cai tineri. Concurenţi numeroşi şi alergări deschise

Interesul reuniunei care se va desfăşura mâine la Băneasa-Trap este considerabil sporit de prezenţa pe program a importantei încercări, premiul Elector.

Intr'adevăr, această cursă este una din cele mai deschise şi mai interesante din ultimul timp.

Sub raportul calităţei concurenţilor. deasemeni proba se prezintă remarcabil. Intr'adevăr se poate conta pe participarea exceletnei Little Orphan, a lui Szeged, un cal dotat cu mari posibilităţi precum şi a iepelor Gaby M. şi Rama II

Acestora desigur că li se vor alătura alte elemente cu impecabile state de serviciu.

In asemenea condiţiuni, nu este greu de bănuit cât de interesantă va fi această alergare.

Mult interes suscită premiul Jidofcuţa Draga, în care găsim alergători cari ştiu să meargă.

Şi'n premiul Jar Ptiţa concurează o serie de elemente de valoare.

Rezumând, va avea loc mâine o reuniune de atracţie deosebită.

CONCURENŢII PROBABILI

Premiul JOIMARIŢA
Condiţie — 13.000 lei

Parma	1740	0
Servanet	1740	Borisiac
Tava	1740	0
Brad	1740	Fischer
Lanţ	1760	M. Pavlic
Catinca	1760	Ghinea
Casatea	1760	0
Champion jr.	1760	0
Giuditta	1760	T. Marcu
Elis. Mary	1780	0
Jarvis	1780	Grunwald
Bruma II	1780	0
Pacahantos	1780	T. Popa
Pisica	1800	Crotenco
Coconaş	1820	0

Premiul JOCASTE
Condiţie — 11.500 lei

Uranus	1700	Fischer
Domnia	1700	Corol
Speranţa	1700	Iurca
Nocica		Pavlic
Ulm	1700	0
Năvalnic	1700	G. Ghinea
Giovinezza II	1700	0
Jocker	1700	I. Szabo
Rozina	1700	V. A-sky
Print Worthy	1700	0
Uria	1720	Zabelin
Don	1720	0
Lilia	1720	0
Cimbric	1760	0
Musculiţa	1800	0
Birlic	1820	Crotenco
Ural	1840	T. Popa
Floare	2120	0

Pr. JIDOFCUŢA DRAGA
Performanţă — 13.000 lei

Furor	2140	T. Popa
Tais	2160	Todiraş
Pan Worthy		Borisiac
Sorana	2160	0
Elena	2160	Brânzea
Diadia Lul	2160	I. Szabo
Extra	2160	0
Mura II	2160	T. Marcu
Dor de Ducă	2200	0
Tava	2200	Drăgotescu
Va-ta	2220	0
Handicap	2220	0
Sultana	2220	0

Premiul INVADER
Handicap — 13.000 lei

Bandit II	2100	M. Pavlic
Cina	2120	Tassopol
Elisor	2120	0
Comcara	2140	Fischer
Ural	2140	0
Turla	2160	0
Dudu Gordon	2160	Grünwald
Serana	2180	V. A-sky
Mister	2200	0
Răsura	2200	Gaidaev
Eol	2200	Ghinea
Santuta	2200	T. Marcu
Candriu	2220	0
Dor de Ducă	2220	Slobozenco
Vuet	2240	0
Florita	2240	0
Va-ta	2240	Drăgotescu
Sultana	2240	Zabelin

Premiul INIMIOARA
Handicap — 21.000 lei

Luntraş	1700	Tassopol
Fama	1700	Crotenco
Prokator	1720	0
Rosalinde	1720	0
Edith	1720	0
Naplopo	1720	Dobrescu
Amsel	1740	Pavlic
Lucifer II	1740	Fischer
Valentio	1740	Crainic
Nation	1740	0
Katy Caid	1740	Corol
Jade	1760	Gaidaev
Margaret T.	1760	Cerkasov
Champion	1760	Ghinea
Gruia	1780	0

Premiul ELECTOR
Condiţie — 29.000 lei

Draga Mea	1580	Szabo
Eol	1580	0
Grozava	1600	Crainic
Floare	1600	Drăgotescu
Rama II	1620	Grünwald
Gaby M.	1620	Gaidaev
Domnica	1640	Borisiac
Florita	1640	0
Cupidon	1660	0
Tutun	1660	0
Adda Worthy	1680	Corol
Havana	1680	0
Champion jr.	1680	Ghinea
Szeged	1680	Tassopol
Litle Orphan	1720	Cerkasov
Pisica	1720	0
Gruia	1740	0
Joppa Han.	1880	0

Premiul JAR PTIŢA
Record — 18.000 lei

Brad	2100	0
Ducesa	2120	0
Ierosca II	2120	0
Coconaş	2120	0
Ninon	2120	Grünwald
Viziru	2120	Ghinea
Kamaa	2120	0
Dorka	2140	0
Blondella	2160	Gram
Nation	2160	0
Petrus	2160	0
Trixie	2160	Cerkasov
Kundry	2180	Bordei
Kanada	2180	Gaidaev
Gruia	2180	V. A-sky
Champion	2200	0
Roland D.	2240	0

Premiul JULOT
Record — 13.000 lei

Florita	1700	0
Floare	1700	Drăgotescu
Puica	1700	Cristodorescu
Va-ta	1720	0
Tava	1720	0
Hollo	1720	0
Domnica	1720	0
Champion jr.	1720	0
Parma	1720	0
Leu	1760	Marcenco
Dolly Worthy	1760	Corol
Bruma II	1760	0
Peter Worthy	1760	0
Brad	1760	0
Ben Hur	1780	Tassopol
Rota	1780	0
Herseghnö	1780	Gaidaev
Cupidon	1780	0
Ideal	1780	Grünwald
Guard. Girl	1780	Fischer
Talaz	1780	D-trescu
Brebenea	1780	0
Rosalinde	1800	0
Anny Worthy	1800	0

Premiul IRCSI
Handicap 15.000 lei

Izma	1700	Dobrescu
Zalud	1720	0
Handicap	1720	Borisiac
Mura	1720	Szabo
Leona	1740	0
Aventurier	1740	0
Sonora	1740	Zabelin
Jeles II	1740	Strejeniuc
Legionar	1740	Slobozenco
Pinkerton	1740	Gavrilescu
Peter Worthy	1740	D-ra Cristod.
Vântisor	1760	Gaidaev
Spic	1760	Gram
Lăcrămioara	1760	Crotenco
Busuioc	1760	Ghinea
Ghimp	1760	0
Rugina	1780	0
Sonia Worthy	1780	Corol
Pacahantos	1780	0
Natasa	1780	0
Peccora	1800	0
Catinca	1800	0
Kismet	1800	Tassopol
Casatea	1800	Pavlic
Kamaa	1800	Grünwald
Rota	1820	Fischer

Calendarul galopului primăvara şi vara

Mai: 7, 11, 14, 18, 21, 25, 28.
Iunie: 1, 4, 8, 11, 15, 18, 22, 25, 29.
Iulie: 2, 6, 9, 13, 16, 20, 23.

TOAMNA

Septembrie: 3, 8, 10, 14, 17, 21, 24, 28.
Octombrie: 1, 5, 8, 12, 15, 19, 22, 26, 29.
Noembrie: 2, 5, 9, 12, 16, 19.

Inscrieri in probele clasice

ZIUA XXII-a
Duminică, 25 Iunie

PREMIUL REGAL
3000 metri — 150.000 lei

Colombo, Boeru, Răzvrătit, Olaf, Naplom, Codru, Dornic, Corsar, Răsfăţat, Amnar, Cosac, Realist, Tarzan, Flor fina, Blanc Credo, Buburel, Brancas, Szantas, Cornita, Ali Baba ex Alambic, Şerban, Halmei

INFORMAŢII

IERI LA BANEASA

● CARMEN scoasă în vânzare a rămas proprietarului pentru 50.000 lei, preţul iniţial de vânzare.

● LA EVENT s'au plătit cotele :

Goblin—Pali 137.
Solitar—Onuţa 94.

● ERI a început un nou pariu austriac, Jockey Clubul oferind un premiu de 30.000 lei.

Premiul final a ajuns la 67.016. Pariul s'a închis şi va continua Duminecă.

● AZI se publică distanţele alergărilor de trap cari se vor edsfăşura la 10 Mai.

Ieri la Băneasa

Hipism

Alergări interesante

GRAJDUL POLIZU MICŞUNEŞTI A CAŞTIGAT DOUA CURSE

Debutul victorios al lui Pali. Li în mare formă. Tănase şi Gabens, victorioşi de două ori

Deşi comună, reuniunea de eri dela Băneasa a oferit un program de bună factură.

Alergările zilei au fost spectaculoase iar o parte din ele au dat rezultate importante.

Debutul victorios a lui Pali

Faptul principal al reuniunei I-a format desigur debutul victorios al armăsarului Pali. Roibul a învins pe Boeru în premiul Dridu. Dacă ţinem seama de inconvenientele de cari s'a lovit noul pensionar al lui Gobens, concluziunile sunt foarte favorabile. Pali este un element valoros şi din partea lui se poate scompta o frumoasă carieră.

Nu-i vorbă, are o origină din cele mai alese. După mamă este frate cu Szantas

Succesul grajdului d-lui Radu Polizu-Micşuneşti a fost complet. In comptul acestei formaţiuni a câştigat Li premiul Banu Mărăcine. Armăsarul a confirmat meritoasele lui comportări de datăă recentă şi a marcat o valoare ridicată. O valoare care il promoveaza în rândurile elementelor bune ale turfului.

Am fi nedrepţi dacă n'am preciza că Gabens şi-a prezentat pensionarii într'o condiţie care îi face cinste. Deasemeni Tănase i-a susţinut bine.

GOBLIN ŞI-A GASIT CURSA

O meritată victorie a repurtat Goblin, câştigând repriza întâia a premiului Săftica.

Regulat la sosire, şi-a găsit cursa după o serie de exhibiţii onorabile. Victoria culorlior apreciatului nostru confrate M. Viţeanu a fost bine primită de public.

SOLITAR A INVINS PE NAE

Premiul Ialomiţa a fost crâncen disputat de Solitar şi Nae. Graţie energiei lui Ilinca, Solitar a luat avantajul în ultimele fuleuri. Pentru reintrare, roibul herghelei Scroviste a fugit bine. Vom preciza însă că este susceptibil de progres.

CARMEN, ONUŢA ŞI MEŞTERUL MANOLE

Au mai câştigat Carmen, Anuţa şi Meşterul Manole.

Ultimul a arătat un progres de formă puţin comun. Onuţa a fugit bine. La fel Carmen.

Filmul alergărilor

PREMIUL LIDO

Carmen beneficiază de o bună plecare şi conduce cu un mare avans, Belea II şi Magicienne, cari s'au plasat n'au reuşit la nici un moment să-i pună întâetatea în discuţie.

REPRIZA INTAIA A PREMIULUI SAFTICA

Pe primele sute de metri, Geza este leader. După aceea la comanda Goblin. In linia dreaptă Ticu intervine, fără succes, însă cu greu îşi poate menţine locul al doilea, dispunând numai cu un cap de Tuluţa.

PREMIUL DRIDU

Pali este lansat în frunte de Tănase. La intersecţia pistelor, Roy încearcă un atac care nu reuşeşte. La grilă, Boeru adus puternic de Gil, devine ameninţător. Solicitat cu cravaşa, Pali îl învinge cu o lungime.

PREMIUL BANU MARACINE

Hop şi ei ia comanda. In poziţia a doua galopa Li, iar ultimul era Hazliu. Imediat după intrarea în linia dreaptă, surul cedează lui Li. Aceasta însă este atacat de Hazliu. Totuş dispune de el cu două lungimi. Al treilea Farmec, fără să conteze însă.

PREMIUL IALOMIŢA

Nae impune cursei o alură susţinută. Pe a doua parte a liniei drepte, Solitar intervine puternic. După mare luptă îl întrece cu un scurt cap. Jurata a treia.

REPRIZA A DOUA A PREMIULUI SAFTICA

Onuţa conduce din plecare la sosire. Zadarnic a încercat Fioretta să-i pună întâetatea în discuţie. N'a reuşit. Stăpân a ocupat locul la trellea.

PREMIUL OPAIŢA

Meşterul Manole a fost tot timpul în cap. Don Alberto şi Marcella s'au plasat.

Rezultatul technic

43. PREMIUL LIDO — Vânzare — 1300 m. L. D. — 20.000 lei

1	CARMEN	55½	Nicodim	34	40
2	Belea II	48	Crişan	96	82
3	Magicienne	39	Oprescu	376	427
4	Băbuca	52	Satmary	233	428
	Răzor	56½	Horvath	72	57
	Bard	60	Tănase	18	21
	Balyhoo	51	Cucu	89	50

Câştigat 3—1½—3 lungimi Durata 1'22

CARMEN (D'Orsay şi Kritica) aparţine d-lui Hananeni şi e antrenat de V. Kristoff
Cota: Tribună: 34; 17, 34; Peluză: 40; 25, 13:10 lei

44. PR. SAFTICA—W.-H'cap—(repr. I-a)—1600 m. P.I. 25.000 lei

1	GOBLIN	53	Mullot	33	32
2	Ticu	50½	Cucu	342	234
3	Tuluţa	52½	Urdăreanu	43	49
4	Stefania	50½	Tănase	77	72
	Getta	62	Huţuleag	74	59
	Geza	52½	Vincent	24	26

Câştigat 1 cap—1½ lungimi Durata 1'42

GOBLIN (Ghiaur şi Geneviève) aparţine d-lui I. Pinka, şi e antrenat de proprietar
Cota: Tribună: 33; 19, 41; Peluză: 32; 15, 50:10 lei

45. PREMIUL DRIDU — Mixtă — 1700 m. P. N. — 25.000 lei

1	PALI	53	Tănase	42	42
2	Boeru	58	Gil J.	31	29
3	Roy	58½	Vincent	42	53
4	Pricina	55½	Rosso J.	21	20
	Cosac	56	Ilinca	21	20

Câştigat 1—2½—2 lungimi Durata 1'53

PALI (Tempo şi Bontair) aparţine d-lui R. Polizu-Micşuneşti şi e antrenat de B. Gabens
Cota: Tribună: 42; 21, 19; Peluză: 42; 17, 16:10 lei

46. PR. BANU MARACINE — 2200 m. P. V. — 30.000 lei

1	LI	51	Tănase	32	40
2	Hazliu	57½	Vincent	41	38
3	Farmec	55½	Rosso J.	53	42
4	Hop şi eu!	57	Mullot	131	124
	Flor Fina	57½	Gil J.	22	23

Câştigat 2—3—1½ lungimi Durata 2'24

LI (Satrap şi Lucrèce Borgia) aparţine d-lui R. Polizu-Micşuneşti şi e antrenat de B. Gabens
Cota: Tribună: 32; 17, 18; Peluză: 40; 14, 20:10 lei

47. PR. IALOMITA — Mixtă — 1500 m. P. I. — 25.000 lei

1	SOLITAR	55½	Ilinca	15	16
2	Nae	57½	Tănase	23	22
3	Jurata	54	Rosso J.	15	16
4	Luţica	54	Mullot	107	88
	Mita	52½	Cucu	169	123

Câştigat cap 4—4 lungimi Durata 1'44

SOLITAR (Caissat şi Sweet Support) aparţine hergh. Scroviste şi e antrenat de A. Romanes
Cota: Tribună: 15; 13,12; Peluză: 16; 11, 11:10 lei

48. PR. SAFTICA, W.-H'cap (Repr. II) — 1600 m. P. I. — 25.000 lei

1	ONUTA	58	A. Enescu	27	27
2	Fioretta	54	Ilinca	39	35
3	Stăpân	55½	Vincent	40	44
4	Molda	62	Garner	32	41
	Bravo mă!	61½	Toma	144	71

Câştigat 4—2—¾ lungimi Durata 1'44

ONUŢA (Satrap şi Orange Flower) aparţine d-lui Căp. Costea şi e antrenată de I. Niculescu
Cota: Tribună: 27; 12, 12; Peluza: 27; 12, 15:10 lei

49. PR. OPAITA — H'cap — 1800 m. P. N. — 30.000 lei

1	M. MANOLE	48	Logofătu	40	50
2	Don Alberto	57½	Gill J.	23	23
3	Marcella	56	Ilinca	60	61
4	Tricolor	45½	Tănase	97	71
	Silver Print	54½	Mullot	70	70
	Spătar	50½	Toma	79	49

Câştigat 2—3—¾ lungimi Durata 1'57

MEŞTERUL MANOLE (Vadito şi Marga) aparţine d-lui St. Ştefănescu şi e antrenat de B. Toth
Cota: Tribună: 40; 23, 15; Peluză: 50; 22, 15:10 lei

Sosirea din Great Metropolitan

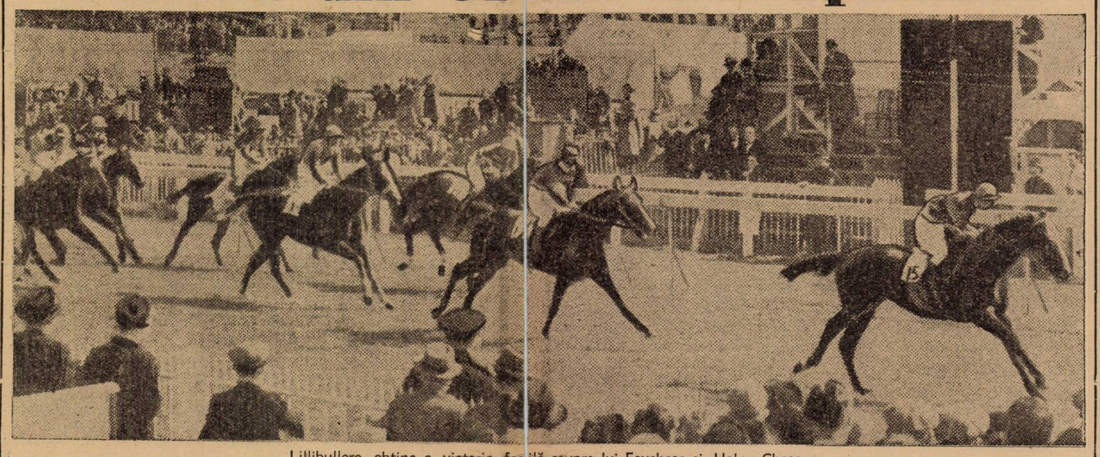

Lillibullero obţine o victorie facilă asupra lui Foxchase şi Holne Chase.

DE PESTE HOTARE...

La Roma

Maiorul Filipponi

invingător in premiul Urbe

Căpitanul Epure al şaselea

Roma, 4 (Prin telefon). — Ziua a patra a concursului internaţional hipic, care se desfăşoară aci, a fost în întregime consacrată competiţiunei din Premiul Urbe. Călăreţii italieni au repurtat un net succes. Dintre cei 140 concurenţi înscrişi numai 6 au terminat parcursul fără nicio penalizare. Este de remarcat că din acest lot, trei sunt italieni.

1 Maiorul Filipponi (Italia).
2. Lt. Col. Bettoni (Italia).
3. Căpt. Brinckmann (Germania).
4. Lt. Perl Muckenberger (Germania).
5. Căpt. Guterriez (Italia).
6. Căpt. Epure (România).

Ministrul, secretar al partidului fascist, a remis Cupa de bronz maiorului Filipponi, ca cel mai bine calificat.

Marile alergări franceze

22 DE CONCURENŢI INSCRIŞI IN PRIX DU CADRAN

La Longchamp, se va disputa, Duminică 7 Mai, una din cele mai însemnate alergări ale întregului meeting, care se desfăşoară actualmente pe acest hipodrom.

Este vorba de Prix du Cadran, pe 4000 de metri şi alocat cu 200.000 franci.

In această alergare sunt înscrişi 22 de cai, dintre cei mai buni cai francezi.

S'au publicat şi greutăţile. Tomweight este Lorenzo de Medici cu 50 de kg., iar botomweight Terre Rose cu 55½.

După cum se poate observa, şansele concurenţilor sunt foarte echilibrate. Intre primul şi ultimul după listă, nu este decât o diferenţă le 4½ kilograme.

Dintre concurenţii care vor luat startul în Prix du Cadran, cei mai valoroşi sunt Lorenzo de Medici, Swan Song, Contrevent, Eclair au Chocolat şi Tere Rose.

Iată acum şi numele celor 22 de cai, înscrişi în acest premiul cu greutăţile lor :

Lorenza de Medici	60
Pierrot qui Rit	60
Sirlan	60
Camy	60
Tiepoletto	60
Ptoly Buzz	60
Rhododendron	60
Swan Song	58½
Callias	57
Foxlight	57
Contrevent	57
Duo	57
Monthery	57
Premier Baiser	57
Il Ka Cha	57
Eclair au Chocolat	57
Scopas	57
Messines	57
The Spy	57
Molitor	57
Lament	55½
Terre Rose	55½

Mc. Lin Hanover invins la Neapole

Duminică s'a disputat la Neapole, Premio del Ventennale, alocat cu 100.000 lire

La această alergare au participat cei mai buni trăpaşi car iactivează în Italia, printre care şi cei doi valoroşi americani, De Soto şi Mc. Lin Hanover

Amândoi deţin actualmente o formă foarte slabă şi numai acestui lucru se datoreşte faptul că au terminat neplasaţi.

Invingător al acestui premiu a fost Jago Clyde, în 1.21.7. La locurile doi şi trei s'au plasat Decuria Aulo şi Agrogenta. Mc. Lin Hanover a sosit al patrulea.

Alergările de galop

BĂNEASA; ZIUA VIII-a, Duminică 7 Mai —PROGRAM DEFINITIV—

Premiul PUTNA
2200 metri — 20.000 lei

Afurisit	64
Rubin	62
Cocotte	46
Nacelle d'Or	55½
Très Pratique	60

Premiul MIRCEŞTI
W.-H'cap 1400 m. — 25.00 lei

Caiafa	64
Zamfira	62½
Conita II	62½
Hoata	60
Puisor	56½
Băbuca	54½
Traviata	54½
Golanca	50½
Event	48½
Baby II	48

Premiul AGAPIA — H'cap
1800 metri — 25.000 lei

Ciocârlan	64
Pricina	62½
Mont Blanc	56¼
Almaş	56
Aida	54
Cremene	54
Vigo	48
Lutica	48
Etiquette	47
Sulita	46
Harar	41½

Premiul C. R. GOLESCU
75.000 lei — 2400 m. (P.V.)

Codru	55
Dornic	56
Răsfătat	55
Ostaş	54
Buburel	59
Szantas	60½

Premiul CARAMEL
40.000 lei — 1800 m.

Colombo	50
Ticu	49
Bock	54
Pali	49
Mazepa	52
Szantas	62

Pr. SUCEAVA
25.000 lei — 1600 m.

Afurisit	65
Geza	54
Cin'te ţine	58
Marche en avant	61
Balsors	57
Medardus	61½
Très Pratique	60
Necaz	60½

Pr. MOLDAVIŢA — Handicap
35.000 lei — 1300 m.

Bard	64
Sukoro	63½
Marche en avant	63½
Furtuna	61½
Ciocârlan	61½
Balsors	60½
Monette III	60
Drapel	56
Cremene	51
Lăncier	47½
Etiquette	44

S'au făcut inscrierile in Braune Band von Deutschland

Una din marile alergări clasice de galop din Germania este premiul Braune Band von Deutschland.

S'au făcut înscrierile în acest premiu, la care vor participa, pe lângă 48 de concurenţi germani, încă 12 italieni, 10 irlandezi şi 4 unguri.

Printre aceşti 74 de concurenţi sunt nume bine cunoscte pe câmpurile de curse europene, ca Nearca, Bistolio, Proche şi fiul lui Novaro, Scebeli.

Premiul celor 1000 de guinee a revenit favoritei Galatea II

Marea alergare engleză, premiul celor 1000 de guinee a fost câştigat de favorita Galatea II. crescută în Normândia.

Ea este fiica lui Dork Legends şi Goladay II.

Locurile următoare au fost ocupate ed Aurora şi Olein.

Galatea II a mers la cota de 6/1.

RUGBY

Consideraţiuni după matchul cu Italia

Bună apărarea şi slab atacul

A patra dispută între Italia şi România s'a consumat cu rezultatul cunoscut de 3-0 pentru adversari.

Un coup-franc a fost diferenţa pe teren între cele două teamuri.

Să fie aceasta raportul dintre valori?

Evident că întrebarea pune în discuţie o serie de lucruri cari voi căuta să le examinez acum.

TERENUL

Terenul pe care s'a jucat a avantajat pe adversarii României. Acesta, de dimensiuni reduse, — ceva asemănător cu al Unirei-Tricolor — nu putea fi favorabil unei echipe a cărei linii de treisferturi are nevoie de spaţiu mult. Orice balon care eşia în condiţiunile de cari voi vorbi mai jos, nu putea fi fructificat pe un spaţiu redus. Treisferturile naţionalei — şi cred că şi cele ale adversarilor noştri, aveau nevoie să se desfăşoare normal. Ori ,în situaţia în care erau puse, nu puteau face nimic .Italienii au suferit puţin de aceasta, fiindcă ei s'au bazat mult pe jocul de înaintaşi — dar pentru noi care aşteptam victoria dela linia noastră de treisferturi, aceasta a constituit un inconvenient permanent.

GRAMADA DEFECTOASA

La înaintare am avut trei lucruri în care am fost mai slabi. Grămada a constituit un tot neomogen. Cameniţă şi Burlescu, jucători de aceeaşi parte în clubur ile lor, nu s'au înţeles în nici un moment. Tanoviceanu a avut în acest sens o misiune dificilă, trebuind să închege grămada. Bârsan a fost net superior adversarului său, iar Kurtzbauer n'a câştigat prin împins nici un metru .

Ce se întâmpla? Grămada se răsucea pe loc şi nu de puţine ori am văzut-o împingând în sens contrar.

A fost refăcută de foarte multe ori şi atunci jocul a pierdut din frumuseţe.

Balonul a ieşit nenormal şi cu mare întârziere — atunci când apărarea adversă era deja organizată.

La tuşe am fost dominaţi — în faţă Bârsan a luat câteva, la fund am mai reuşit să smulgem altele; în schimb, la centru era un permanent coridor pentru adversar. De aici au plecat toate atacurile italiene, din fericire însă nu prea periculoase

In repliaj iar am fost bătuţi copios .Din cauza grămezii defectuoase şi trecerii balonului prea încet, totdeauna ne-am trezit în imposibilitate de a face prea mult

TREISFERTURILE ADMIRABILE IN APARARE; DAR ATAT

Treisferturile României au avut greu de lucru în condiţiunile acestea. Fără baloane clare — pe acel teren de dimensiuni reduse — cu un Popa şi Sadoveanu cam înceţi şi totuşi au făcut 3 intrări : una prin Grigorescu şi 2 prin Andriev, din nefericire fără un rezultat pozitiv

In apărare, deşi Popa a fost depăşit de câteva ori — a fost compensat prin jocul lui Irimia şi Diamandy — care în acest sens au făcut o partidă bună.

In ori ce caz, la un match internaţional nu se poate avea pretenţia ca să treci prin echipa Italiei ca prin acea a Victoriei şi dacă acele câteva ocaziuni ar fi fost urmate, România ar fi fost victorioasă.

AM TRAIT PRIN INTRARI PERSONALE NEURMATE

România, chiar în condiţiunile cum s'a jucat — putea câştiga. Am avut un dribling admirabil condus de Irimia, o intrare Irimia-Damian, o alta Andries-Damian şi altele cu Sadoveanu şi Grigorescu dar ghinion: nu am putut câştiga fiindcă, fie că acţiunile erau individuale, fie că arbitrul Rufi a fluerat din motive pe cari nu pot să le pricep.

Cu o urmare a celor câteva intrări — a unu sau doi jucători, astăzi am fi fost victorioşi

ARMA ADVERSARILOR: VITEZA

Arma adversarilor noştri a fost viteza — şi prin aceasta a reuşit să compenseze lipsa de technică a treisferturilor — cari ori ce s'ar spune, n'au sclipit prin nimic excepţional — decât printr'un joc prea şablon — şi o apărare bine organizată. Ori atacul lor n'a scăpat decât de două ori prin mijlocaşul de deschidere şi odată pe aripă, limpezite de placajele lui Diamandy-Tanoviceanu şi Moldoveanu. Periculos n'a fost însă decât ultimul. Ori, pe terenul care s'a jucat şi cu viteza italienilor ceeace am reuşit să facem a fost mult.

Dacă se are însă în vedere şi condiţiunile neprielnice — cu drumu obositor — neaclimatizare şi altele, performanţa României este bună.

OFSIDEUL

In privinţa jocului necorect am fost de departe întrecuţi. Zid la tuşe repliaj de cele mai multe ori offside — tineri şi piedici — în tot un joc de obstrucţii cum rar se poate vedea. Când scăpa unul de al nostru, totdeauna se căuta a se împiedica ca să fie urmat, prin fel şi fel de figuri nepermise.

Dar ghinion, deşi am avut mai multe lovituri libere, italienii au reuşit să câştige tocmai prin una din aceasta.

LIPSA DE PRECIZIE A LOVITURILOR DE PICIOR

Acum un an la Bucureşti, cu ocazia turneului european de rugby, România a pierdut matchul cu Germania din lipsa unui jucător care să transforme, Duminică la Roma, istoria s'a repetat: în toată echipa nu s'a găsit unui care să ştie să bată cu piciorul, şi s'a apelat la Irimia care să fim drepţi n'a prea fost niciodată prea sigur pe ea.

Apoi multe lovituri de picior nu au ajuns în tuşe, permiţând fundaşului advers să degajeze terenul uşor.

PRESA ITALIANA ŞI MATCHUL

Presa italiană este unanimă în a recunoaşte că echipa lor a câştigat datorită vitezei şi jocului mai bine închegat al echipei.

Nu sunt juste cele susţinute de un ziar italian, că România s'a arătat stângace pe balon, căci tot ei au fost aceia care au jucat mai slab balonul. Rezultatul îl consideră echitabil — ceeace nu prea este adevărat.

De dominat, am fost aceia care am avut avantajul terenului, în special în partea primă a jocului — iar dacă echipa României ar fi avut mai multă legătură, am fi putut fi astăzi câştigătorii partidei.

Dintre jucători, Mesagero Popolo d'Italia şi celelalte ziare recunosc că Diamandy a făcut o partidă mare.

Dar în ceeace priveşte jucătorii mă voi ocupa într'un articol viitor.

ARBITRAJUL D-LUI RUFI

Matchul a fost arbitrat de d. Rufy pe care toată lumea îl consideră ca un prieten al nostru.

Ei bine, modul cum a condus partida pot spune că a fost un arbitraj diplomatic. Pornit cu neîncredere de public şi având împotriva lui o galerie nu tocmai favorabilă — care vedea pe Italia câştigând cu scor categoric—d-sa a căutat un rezultat care să împace cele două tabere.

Fiindcă ori ce s'ar spune nu este admisibil ca atunci când eşti în teren de but şi eşti ţinut pentru a nu călca balonul — rezultat ce ar fi adus poate victoria noastră — să ni se dea lovitură de pedeapsă. Ori acuzi încercarea de pedeapsă, sau alegi alternativa cu un 22.

Apoi în ultimele minute când Andries cu Damian făcuseră o gaură frumoasă şi erau singuri în faţa fundaşului nu trebuia acordată o lovitură de picior liberă pentru o obstrucţie anterioară.

Există o regulă a avantajului care trebue respectată şi de care nu a ţinut cont.

A tolerat offside-ul înaintării adverse ceiace pe noi nea dezavantajat enorm şi a permis zidul la tuşe.

Acele coup franc acordate erau prea categorice — pentru a nu fi date.

In orice caz, când a vrut să vadă jocul — a dictat totdeauna decizia bine — când însă nu a vrut, a lăsat jocul prea liber, trecând peste greşeli cari ne-au dezavantajat.

PERFORMANŢA ROMANIEI

Performanţa echipei noastre este foarte bună.

Suportând toate dezavantajele, de transport, teren, jucând în faţa unui public care a ştiut să-i încurajeze echipa, cu o grămadă nesudată, cu un balon transmis cam încet cu o linie de treisferturi excelentă în apărare, dar jucând cam şablon şi neutilizând piciorul atunci când trebuia — rezultatul poate fi considerat peste aşteptări.

Nu am avut jucători excepţionali, cum nici de extrema adversă „15"-le român a reprezentat cu demnitate tricolorul român, pe un teren unde am avut totul contra noastră.

Iar atunci când la vinul de onoare oferit de d-nul ministru Zamfirescu Excelenţa sa a spus — sunt mândru de voi — să se ştie că s'a luptat aşa cum trebue.

Pentru cei interesaţi, cari vor căuta să diminueze performanţa jucătorilor români, nu le răspunde decât cu rezultatul obţinut, care este cel mai bun din disputele în deplasare ale matchurilor cu Italia.

I. T. P.

Din grămadă...

Comunicatul Comitetului regional

Se aduce la cunoştinţă cluburilor C. F. R. şi VIFORUL DACIA, că matchul de categoria Onoare ce urma să se desfăşoare Duminică 7 Mai ora 17, se va juca în aceeaşi zi pe terenul *„Velodrom"* la ora 8,45 dimineaţa.

Cum pe acel teren este programat la ora 10,30 un match de Foot ball, echipele vor fi obligate să înceapă matchul cel mai târziu la ora 9 — orişice întârziere urmând a fi scăzută din timpul de joc.

Arbitrii matchurilor dela 7 Mai

ONOARE

R. C. B. — R. C. 13, teren III, ora 17, arb: D. I. Anastasiade.

SPORTUL STUDENŢESC — STADIUL ROMAN, teren I, ora 17 arb. D. Fernand Herck.

T. C. R. — I. A. R. teren II, ora 17, arb. D. Al. Ghimpeţeanu.

VIFORUL DACIA — C. F. R. teren „Velodrom", ora 8,45, arb. D. Raul Vizante.

PROMOŢIE

AVANTUL SPORTIV — C. F. R., teren II, ora 15.30, arb. D. I. Georgescu.

VENUS — SPORTUL STUDENŢESC, teren I, ora 15.30, arb. D. Paul Brănişteanu.

R. C. 13 — VICTORIA, teren III, ora 15.30, arb. I. Popovici.

CICLISM

La 10 Mai

Gruparea „ASPIM" va organiza handicapul „Ionel Mociorniţa"

Pe anul în curs gruparea care s'a impus net ca activitate este fără îndoială „ASPIM"-ul ale cărei rezultate, pe teren, s'au putut constata dela deschiderea sezonului şi până acum.

Astfel formaţia albastră-alb, va organiza în ziua de 10 Mai o cursă pe şoseaua Olteniţei denumită „Handicapul Ionel Mociorniţa".

Asupra acestei alergări vom reveni cu amănunte.

ROTI ŞI PEDALE

● „Lunganul" Mihăilă care s'a reîntors de curând depe meleaguri occidentale, de unde a adus şi câteva pulovere pe care le poartă aşii „franţuji" se antrenează de zor.

N. R. : Unii susţin că de când a văzut pe al de Speicher, Maes, Archambaud şi alţii în carne şi oase, Mihăilă ar fi „mergând" mai bine ca anul trecut.

Rămâne de văzut pe teren.

● N. Dobrin, se spune, deţine o formă excelentă şi e hotărât ca la prima cursă pe care o va alerga să facă prăpăd.

N. R. : Aşteptăm, amintindu-i că nu întotdeauna socoteala de acasă se potriveşte cu cea din târg.

Frumoasele comportări ale „aspiniştilor" din anul acesta se datoresc nouei organizări a conducerii şi, în bună măsură d-lui Tity Mociorniţă care se ocupă îndeaproape de băeţi supunându-i care îl supraveghează personal unui program de educaţie fizică pe

ATLETISM

Liga Someş şi-a deschis sezonul atletic printr'un reuşit concurs

Rădăşeanu a stabilit un nou record regional la aruncarea discului

Cluj, 4 (Corespondenţă particulară). — Pe stadionul Regele Carol II din oraşul nostru şi sub conducerea d-lui dr. Chieţeanu preşedintele ligii Someş, s'a desfăşurat Duminică un interesant concurs de deschidere al sezonului.

Timpul extrem de favorabil a facilitat într'o largă măsură asupra bunelor rezultate cari s'au înregistrat.

Deşi suntem la începutul sezonului, un element de valoare s'a impus într'un mod deosebit. Este vorba de tânărul Rădăşan care a reuşit să stabilească un nou record regional la aruncarea discului cu 43 m. 07.

Iată şi celelalte rezultate :

100 m. plat

1. Sulioc Ştefan (Şoimii) 12 s. 2/10.
2. Sulioc Ludovic (Şoimii) 12 s. 4/10.
3. Pop Ion (Şoimii) 12 s. 5/10.

800 m. plat

1. Bica Gheorghe (Şoimii) 2 m. 14 s. 5/10.
2. Fărcăşan (Şoimii) 2 m. 21 s. 0.
3. Frelicek (V).

300 m. plat

Categ. I

1. Sulioc Ştefan (Şoimii) 39 s. 4/10.
2. Sulioc Ludovic (Şoimii) 40 s. 3/10.

Categ. II

1. Pop Ion (Şoimii).
2. Cosma (Şoimii).

Înălţime

1. Spaniol (Şoimii) 1 m. 73.
2. Bica Gh. (Şoimii) 1 m. 70.
3. Sârbu (U.) 1 m. 60.

Aruncarea greutăţii

1. Ciortea (Şoimii) 13 m. 90.
2. Rădăşan (Şoimii) 13 m. 62.
3. Erdei (U. C. R.) 13 m. 69.

Lungime

1. Bran (U.) 6 m. 21.
2. Spaniol (Şoimii) 5 m. 95.
3. Sulioc Ştefan (Şoimii) 5 m. 74.

Disc

1. Rădăşan (Şoimii) 43 m 07 (record regional).
2. Ciortea 32 m. 70.
3. Erdelyi 32 m. 38.

Suliţă

1. Ciortea 43 m. 45.
2. Rădăşan 41 m. 92.
3. Ianoscic 39 m. 92.

Pe pistă...

● Iată numele celor 63 atleţi ce vor compune echipa selecţionabilă de atletism a Ungariei, pentru jocurile olympice din 1940 :

100, 200 şi 4×100 m. : Sir, Kovacs, Gyenes, Nagy, Minai, Kiss.

400 m. : Kovacs, Gorkoi, Vadas, Temesvari.

800 şi 1.500 m. : Szabo, Igloi, Istenes, Ratony, Esztergome, Temesvari, Tarsoli, Aradi.

5.000, 10.000 m., marathon şi steeple : Szabo, Igloi, Kelen, Csaplar, Nemet, Szilagyi, Mucsi, Gyimesi, Maureri, Simon, Hires.

110 şi 400 m. garduri : Kovacs, Szabo.

Sărituri : Bodossi, Kerkovitz, Cserna, Jasz, Koltai, Vermes, Gyuricza, Zajki, Somogyi, Somlo, Hollo, Zsuffka, Csanyi.

Aruncători : Darany, Horvath Nemet, Kraznai, Varro, Rakhely, Deak, Kulitzi, Madarasz, Remecz, Josza, Varsegyi, Makkai, Szatmaryi, Takacs, Kinai, Popp, Kemenyi, Bertolan.

Antrenamentul în grup va începe sub conducerea următorilor antrenori : Pericht, Farcht, Karkas, Igloi, Somfoi, Balagh şi Szepes.

Spre sfârşitul lunei Iunie va sosi şi americanul Robert Simpson, noul antrenor angajat de federaţia maghiară, fost de trei ori campion al St. Unite şi fost recordman pe 200 m. garduri.

Pagina Boxului

GHEORGHE COVACI nu a fost învins la Marsilia

...ne scrie Gheorghe, Popescu care a asistat la match. Unele ziare locale confirmă acest lucru

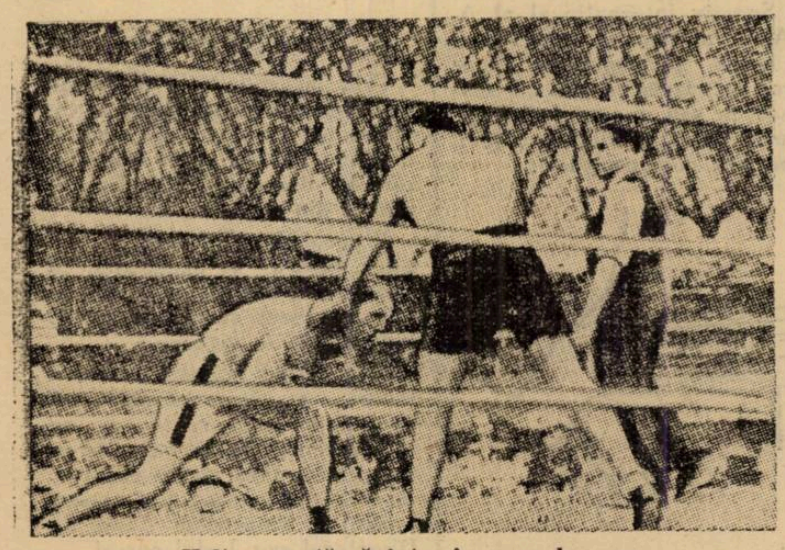

Holtzer caută să intre în corp la corp

Poșta de ieri ne-a adus, printre altele și o corespondență din Paris, semnată de Gheorghe Popescu, campionul României la categoria pană, care a fost martor ocular al matchului dintre Gheorghe Covaci, fost campion național ușor și francezul Maurice Holtzer, fost campion al Europei.

Acest match s'a disputat la Marsilia Duminica trecută și decizia la puncte a fost acordată boxeurului francez.

Gheorghe Popescu care a însoțit pe Covaci în deplasare nu este însă de acord cu verdictul juriului și circumstanțele ne îndreptățesc să credem că deținătorul titlului național are perfectă dreptate.

UN MATCH MARE

Imediat după match, Gheorghe Popescu ne-a scris următoarele:

„Astăzi, Gheorghe Covaci a făcut un match mare. Cu numai câteva zile de antrenament, a arătat marsiliezilor, întreaga gamă a technicei boxului.

Pe arena Prad, în fața a 4.000 spectatori — organizatorii au făcut afaceri strălucite — Covaci a fost mai bun decât Holtzer. A câștigat de puțin reprizele 3, 5 și 6 și categoric pe cea de a șaptea, în care Holtzer a fost în dificultate. Acesta din urmă a fost superior în primele două reprize, iar restul rounduri-lor s'au scurs la egalitate. Cu toate că Gheorghe Covaci a câștigat, rezultatul matchului este Holtzer învingător la puncte. *Publicul a protestat îndelung, mai ales că „învinsul juriului" se bucură de multe simpatii în fața marsiliezilor cari l-au văzut câștigând mai multe matchuri.*

REVIN IN ȚARA

Spunându-vă că am efectuat călătoria la Marsilia, la bordul mașinei profesorului Leclerc, nu vă voi ascunde convingerea ce am că, revenind la Paris voi găsi biletele pe cari d. Jean Chițu, marele meu susținător, mi-a promis că mi le va trimite. In cazul când așteptările mele nu vor fi înșelate, nu voi mai întârzia în Franța ci voi pleca imediat spre țară".

MATCH NUL

Odată cu rândurile de mai sus, Gheorghe Popescu ne-a trimis și o tăetură dintr'un ziar din Marsilia în care cronicarul de specialitate publică, în legătură cu matchul lui Covaci, următoarele:

„Pentru reintrare, Holtzer, devenit un solid ușor, a produs o frumoasă impresie. Ni s'a părut mai puternic ca înainte. A boxat cu mai multă deciziune, cu mai multă energie.

Covaci a rămas acela.ș boxeur complet, suplu și loial pe care marsiliezii îl iubesc mult și între acești doi atleți armonios proporționați, lupta a fost admirabilă.

Holtzer a luat la început un mic avantaj, apoi Covaci domină la rându-i. Foarte în suflu, cei doi adversari duc lupta într'o viteză care electrizează asistența, mai puțin juriul care dă un avertisment pentru lipsă de combativitate.

Holtzer a fost declarat învingător la puncte, dar un rezultat nedecis ar fi reflectat mai bine fizionomia luptei".

60.000 dolari

S'a perfectat un match ARMSTRONG-BOON

Indiferent de rezultatul pe care-l va înregistra în fața lui Ernie Rodenek, negrul Henry Armstrong va mai boxa încă odată în Anglia.

Intr'adevăr, managerul său Edy Meade a anunțat presa că a semnat un contract prin care se obligă ca elevul său să-și pună titlul mondial la ușoară în joc în fața englezului Eric Boon, campionul imperiului britanic.

Matchul urmează să se dispute în cursul lunei Septembrie, pe ringul arenei Wimbledon din Londra.

Pentru această dispută, generalul Critchley, președintele trustului „Greyhound Raing Association" garantează negrului suma de 60.000 dollari.

Campionii Europei

recunoscuți de congresul I.B.U.

Numai titlul categoriei cocoș este vacant

Cu prilejul recentului congres ținut de Internațional Boing Union, la Geneva, congresiștii au luat în discuțiune și chestiunea recunoașterii campionilor Europei.

Cu acest prilej s'a stabilit următoarea listă:

Categoria muscă: *Enrico Urbinati* (Italia).

Categoria cocoș: titlul vacant. Competițiune între *Aurel Toma* (România) și *Ernst Weiss* (Germania).

Categoria pană: *Phil Dolhem* (Belgia).

Categoria ușoară: *Aldo Spoldi* (Italia).

Categoria semi-mijlocie: *Saverio Turiello* (Italia).

Categoria mijlocie: *Eduard Tenet* (Franța).

Categoria semi-grea: *Adolf Heuser* (Germania).

Categoria grea: *Adolf Heuser* (Germania).

Deci, au fost recunoscuți toți campionii consacrați prin precedentele dispute pentru titlurile continentale, nimeni nefăcând vreo contestație.

Este de remarcat că, cu excepția categoriei cocoș, în care Toma Aurel a pierdut titlul la masa verde, toate celelalte categorii își au deținători.

In ce privește clasamentul pe națiuni, Italia stă în frunte cu 3 titluri, urmată de Germania cu 2 titluri. Celelalte titluri sunt împărțite frățește de Belgia și Franța.

Mâine seară

Mielu Doculescu boxează cu Benjamin Adania

Reuniunea mixtă dela „Teatrul Nou"

Mâine seară, în grădina Teatrului Nou din calea Văcărești, se desfășoară prima reuniune în aer liber, organizată de către gruparea „Mielu Doculescu".

Programul, foarte interesant, are drept match vedetă întâlnirea dintre fostul campion Mielu Doculescu și Benjamin Adania.

Șapte partide amatoare cu concursul celor mai valoroși purtători ai herminei albe completează programul. Vor apare astfel în ring: Constantin David, cel mai bun amator, Ludovic Sangheorghe, Grigore Matei și Petre Toma.

In întregime programul se prezintă astfel:

MATCH PROFESIONIST

Mielu Doculescu — Benjamin Adania, match în 10 reprize a 3 minute.

MATCHURI AMATOARE

Constantin David (Gloria C. F. R.) — Mihail Măgureanu (J. C.).

Ludovic Sangheorghe (A. C. T.) — Grigore Matei (Tirul).

Petre Toma (Mielu Doculescu) — Niculae Ciocan (A.C.T.).

Manole Nițescu (A. C. T. — Gheorghe Cojocaru (J. C.).

Titi Stoenescu (Mielu Doculescu) — Radu Alexandru (Tirul).

Ion Vânătoru (A. C. T.) — Temistocle Iliescu (Mielu Doculescu).

Niculae Vânătoru (A C. T. —Alexandru Dumitrescu (Mielu Doculescu).

La 30 Mai, la New-York

Milică Teodorescu se va întâlni cu Ceferino Garcia

Campionul României, pe drumul cel bun...

Milică Theodorescu este — pare-se — pe drumul cel bun...

Facem această afirmație după ce am cetit și răscetit ultima scrisoare pe care compatriotul nostru ne-a trimis-o zilele trecute. De unde până acuma Milică înșiră în epistolele-i alcătuite obișnuit din 15-20 pagini mărunt scrise, tot felul de năzdrăvănii, scrisoarea ultima poartă pecetea unei seriozități desăvârșite.

Dacă nu i-am cunoaște scrisul am înclina a crede că este trimsă de altcineva.

In două file, Milică a găsit — de data aceasta — spațiu ca să ne comunice noutăți extrem de interesante.

Nu ne mai vorbește de gangsteri, stele de cinematograf, Nelly — femea în verde și negru sau de spaima pe care a băgat-o în toți boxeuri americani, Nici, chiar de Franckie Nour nu mai pomenește!

Clar, concis și serios, campionul României a așternut pe hârtie următoarele rânduri pe cari le reproducem întocmai:

„In fine, am reușit și eu să câștig un match în America! La New-York, pe ringul arenei Madison Square Gardn în seara în care Armstrong și-a apărat titlul mondial în fața lui Dare Day, eu am întâlnit în semi vedetă pe Bady Breese. Matchul a fost de o duritate nemai pomenită. Timp de 8 reprize — pe această distanță a fost angajat — ne-am bătut câinește pentru adjudecarea victoriei. Pumnii au curs ploae, lucru care a entuziasmat pe spectatori. Aici, nu plac tehnicienii ci bătăușii!

MILICA TEODORESCU și CEFERINO GARCIA

In repriza 8-a, am lovit cu un uppercut la bărbie pe Breese care a căzut la pământ unde a fost numărat până la 5.

Când arbitrul mi-a ridicat mâna — în semn de câștigător — publicul m'a aplaudat puternic. Cred că am făcut cel mai bun match din carieră la New-York. Aceasta pentrucă am avut ambiția să nu fac de rușine boxul nostru, tocmai aici la Madison Square Garden.

Acum o veste mare: Mike Iacobs mulțumit de felul în care am boxat mi-a propus un nou angajament. N'am stat pe gânduri și am semnat contractul, prin care mă oblig să întâlnesc la 30 Mai pe celebrul Ceferino Garcia.

Matchul va avea lor în arena Saint-Nicolas. Garcia este și el negru ca și Armstong.

A boxat până acum de două ori pentru titlul mondial la semi-mijlocie; odată cu Barney Bass, altădată cu Armstong, dar, amândoi l-au învins!

Sunt în mare formă și poate să-l bat și eu. Dacă reușesc acest lucru, Mike Iacobs mi-a promis că-mi face matchul cu Armstrong!".

In scrisoare am găsit și clișeul alăturat:

Milică surâzând obiectivului în tovărășia lui... Ceferino Garcia.

Probabil că, fotografia a fost făcută înainte de semnarea contractelor.

Sporturi mecanice

Regulamentul „Marelui Pr. al Bucureştilor“ a văzut lumina zilei

„Grupul Sportiv Motor“ şi „Moto Club Român“ şi-au făcut datoria

„Marele Premiu al Bucureştilor“, competiţiune automobilistă şi motociclistă de viteză şi circuit, va trăi, anul aceasta cea de a patra ediţie a sa.

Intrecerea este sortită pentru ziua de 25 Iunie, în cadrul manifestăriilor înglobate în „Luna Bucureştilor“ şi se va desfăşura în conformitate cu regulamentul ale cărui condiţiuni le expunem în rândurile ce urmează.

DATA ŞI CIRCUITUL PROBEI

Grupul Sportiv Motor împreună cu Moto-Clubul Român organizează o cursă internaţională în circuit închis pentru autotrăsuri şi motociclete, denumită **„Al IV-lea Mare Premiu ale Bucureştilor“**, care se va alerga la 25 Iunie 1939 conform dispoziţiunilor Clubului Sportiv Internaţional al A. I. A. C. R. şi al F. I. C. M., în cadrul manifestărilor sportive cuprinse în „Luna Bucureştilor 1939“, ale Automobil Clubului Regal Român şi ale Federaţiei Române de Motociclism.

Circuitul având o lungime de circa 3050 metri, se desfăşoară la Bucureşti, pe traseul indicat în schiţa alăturată, unde se arată şi sensul de parcurs.

AUTO-TRASURILE

Competiţia este deschisă tuturor trăsurilor din categoria curse şi categoria sport (turism), conforme prescripţiunilor Codului Sportiv Internaţional al A. I. A. C. R., în baza căruia se vor distinge următoarele clase :

1. Categoria trăsurilor de curse

CLASA CILINDRICA

A. peste 8000 cmc. ; B. dela 5000 la 8000 cmc. ; C. dela 3000 la 5000 cmc.; D. dela 2000 la 3000 cmc.; E. dela 1500 la 2000 cmc. F. dela 1100 la 1500 cmc.; G. dela 750 la 1100 cmc.; H. dela 500 la 750 cmc.; I. dela 350 la 500 cmc.; J. până la 350.

2. Categoria trăsurilor de sport

CLASA CILINDRICA (turism)

Numărul minimum de locuri

A. peste 8000 cmc. 2 ; B. dela 5000 la 8000 cmc. 2 ; C. dela 3000 la 5000 cmc. 2 ; D. dela 2000 la 3000 cmc. 2 ; E. dela 1500 la 2000 cmc. 2; F. dela 1100 la 1500 cmc. 2 ; G. dela 750 la 1100 cmc. 2 ; H. dela 500 la 750 cmc. 2 ; I. dela 350 la 500 cmc. 2 ; J. până la 350 cmc. 2.

Pentru automobile prevăzute cu compresor se va considera capacitatea cilindrilor sporită cu 30%.

MOTOCICLETELE.

Se vor disputa două probe de motociclete.

Prima, denumită **a experţilor**, se va alerga pe 15 tururi (45.750 kilometri). Ea va fi deschisă motocicletelor solo, indiferent de clasă.

Proba a doua, denumită **a amatorilor**, se va desfăşura pe 10 tururi (30.500 kilometri). Vor fi admise numai motocicletele solo, indiferent de clasă, care folosecs un carburant strict comercial.

INSCRIEREA.

Spre a putea lua parte la competiţie, concurenţii vor trebui să posede licenţa internaţională de concurent iar conducătorii permisul de conducere legal, licenţa internaţională de conducător, precum şi licenţele naţionale A. C. R. R.

Cererea de înscriere se va face pe buletinul de înscrire anexat la regulament, completându-se în întreigme toate rubricile, şi se va trimite Grupului Sportiv Motor pe adresa Oficiului de Turism A. C. R. R., Bucureşti, str. Ştirbei Vodă Nr. 24, sau la sediul G. S. M., b-dul Take Ionescu Nr. 1 (Et. VI), unde va trebui să ajungă până la 15 Iunie 1939 ora 20.

Impreună cu buletinul, fiecare concurent va înainta drept taxă de înscriere suma de lei 1000 pentru automobile şi lei 200 pentru motociclete care va rămâne dobândită fondului de organizare al cursei.

Se vor primi înscrieri şi după 15 Iunie 1939, cu taxa dublă, dacă buletinele vor ajunge la Grupul Sportiv Motor până la 18 Iunie 1939, ora 20, data închiderii definitive a înscrierilor.

Inscrierile pot fi făcute şi prin telegrame, sosind la Grupul Sportiv Motor înainte de termenele de mai sus fixate. Ele vor trebui însă confirmate prin scrisori, purtând aceiaşi dată de poştă ca telegramele si fiind însoţite de taxa respectivă de înscriere.

ELECTUAREA PARCURSULUI

Alergarea cuprinde patru manifestaţii sportive separate — pentru autotrăsuri de curse, autotrăsuri de sport şi motociclete (două serii) — parcurgându-se circuitul de mai multe ori, anume :

1. Autotrăsurile de curse: 30 tururi.
3. Autotrăsurile de sport: 20 tururi.
3. Motocicletele experţi); 15 tururi.
4. Motociclete (amatori : 10 tururi.

Cursa se va efectua cu plecarea din loc şi motorul în funcţiune, maşinile fiind grupate la 100 metri în spatele liniei de plecare, după ordinea ce se va stabili prin tragerea la sorţi, prevăzută la ort. 9.

Se va considera începută cursa din momentul când prima maşină va trece linia de plecare, unde va fi instalat postul de cronometrat.

Concurenţii sunt datori să se conformeze instrucţiunilor şi deciziunilor directorului cursei şi comisarilor ajutori. Ei vor respecta următoarele semnale :

Steag roşu : oprire imediată!
Steag galben: atenţie pericol !
Steag verde : calea liberă !
Steag albastru agitat: ţine bine dreapta !
Steag negru însoţit de un număr: oprirea maşinei purtând numărul indicat.

Cursele se termină îndată ce câştigătorul a împlinit ultimul tur; concurenţii următori fiind apoi opriţi pe măsură ce ajung la linia de sosire.

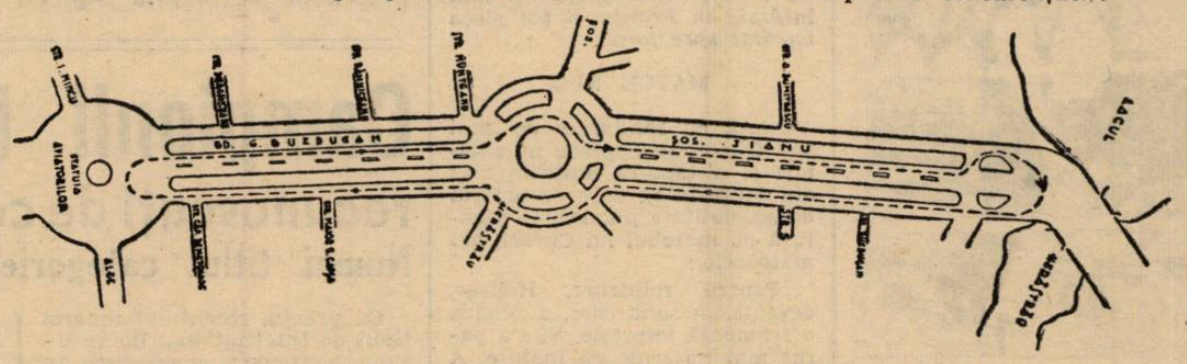

Traseul „Marelui Premiu al Bucureştilor“

CLASAMENTUL ŞI PREMIILE.

Clasamentul se va face luându-se drept criteriu viteza medie realizată de fiecare concurent.

La automobilele de sport se va face atât un clasament general cât şi unul pe ordine de clase ; la cele de curse nu se va face decât un clasamnet general, pentru fiecare competiţiune.

Rezultatele proclamate la distribuirea premiilor sunt cele oficiale. Datele din tablourile de afişaj au numai titlu de indicaţiune.

Concurentul, care va realiza cea mai mare viteză medie a zieli, va primi cupa challenge donată de preşe noare al Grupului Sportiv Motor.

Motociclistul care va fi realizat — la probele motocicliste — cel mai bun timp al zilei, va primi cupa challenge donată de d. lt. col. Th. Săulescu, preşedintele Moto Clubului Român.

Se vor acorda apoi următoarele premii pentru :

Autotrăsuriel de curse
Premiul I Lei 60.000
Premiul II Lei 40.000
Premiul III Lei 20.000
Autotrăsurile de sport
Premiul I Lei 30.000
Premiul II Lei 20.000
Premiul III Lei 10.000
Motociclete (experţi)
Premiul I Lei 15.000
Premiul II Lei 10.000
Premiul III Lei 5.000
Motociclete (amatori)
Premiul I Lei 10.000
Premiul II Lei 5.000
Premiul III Lei 3.000
Premiul IV Lei 2.000
Premiul V Lei 1.000

Câştgătiorul din fiecare clasă va mai primi insigna Grupului Sportiv Motor, fiind optat ca membru activ al G. S. M. pe timp de un an.

Grupul Sportiv Motor îşi rezervă dreptul de a anunţa ulterior orice alte premi suplimentare.

PENALITAŢI

Vor fi eliminaţi din c fără prejudiciul unei sanc... mai grave, concurenţii :

a) cari vor fi provocat vreun accident de persoane ;

b) cari nu se vor fi supus întocmai hotărîrilor Directorului cursei şi dispoziţiunilor prezentului regulament.

Se vor pronunţa — în conformitate cu prevederile Codului Sportiv Internaţional al A. I. A. C. R. şi al F. I. C. M. — pe lângă pedeapsa de eliminare, prevăzută la art. 25, suspendarea sau eventual descalificarea după gravitatea culpei, împotriva concurenţilor :

a) cari vor fi făcut declaraţii false în buletinele de înscriere;

b) cari vor fi fraudat sau încercat să fraudeze pe oficialii cursei ;

c) cari vor fi încercat vreo procedare frauduloasă sau vreo manoperă nelealâ, de natură a păgubi sinceritatea manifestărilor sportive sau interesele sportului cu motor.

Suspendarea şi descalificarea aduc cu el retragerea de plin drept a licenţelor internaţionale de concurent şi de conducător.

RECLAMAŢIILE.

Dreptul de a face reclamaţii nu aparţine decât concurenţilor.

Orice reclamaţie va trebui făcută în scris şi însoţită de o cauţiune de lei 1000, care nu se va înapoia concurentului decât dacă temeinicia reclamaţiei a fost recunoscută.

Toate reclamaţiile vor fi înaintate juriului cel mai târziu înainte de terminarea operaţiunilor de reexaminare.

RASPUNDERILE.

Prin însuşi faptul înscrierii, toţi concurenţii se obligă a recunoaşte juriul ca unica jurisdicţiune pentru orice împrejurare fie din competiţie, fie derivând din ea.

Prezentarea la plecare implică pentru el declaraţia, că cunosc regulamentul cursei, legile româneşti şi regulamentele poliţieneşti în vigoare.

Prin însuşi faptul înscrierii şi fără a mai fi nevoe de o altă declaraiţe concurenţii îşi iau angajamentul de onoare de a se supune, fără nici o rezervă, dispoziţiilor prezentului regulament şi hotărîrilor luate de Directorul sau Juriul cursei.

Organizatorii declină, atât pentru ei cât şi pentru oficialii cursei, orice răspundere civilă sau penală pentru accidentele, pe care concurenţii sau conducătorii ar putea să le cauzeze sau care ar putea să fie cauzate acestora, precum şi pentru toate infracţiunile ori delictele săvârşite în timpul competiţiei, înţelegând că răspunderea accidentelor, infracţiunilor şi delictelor priveşte exclusiv pe cei ce le-au cauzat sau comis.

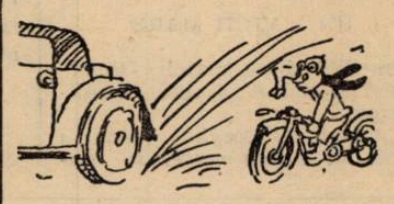

Mari surprize în cursa motociclistă Milano-Roma-Taranto

Marea cursă motociclistă internaţională, disputată pe distanţa Milano - Roma - Taranto

MAYER

(1.283 km.), s'a terminat cu o mare surpriză. Alergătorii consacraţi şi angajaţi în această importantă întrevere au cedat primul pas, motocicliştilor de secundă categorie.

Specialiştii distanţei au fost net dominaţi de speranţe, cari în clasamentul general al competiţiunei ocupă primele trei locuri, precum şi o serie întreagă de alte locuri onorabile.

Cel mai bun timp al zilei a fost reuşit de Ettore Villa, care a acoperit distanţa cu o iuţeală mijlocie de 96 km. 702 pe oră. Rud Seltsam şi Francesco Lama ocupă în ordine locurile următoare, în timp ce Egidio Priamo, primul reprezentant al consacraţilor se găseşte la locul al patrulea.

Pentru primele cinci locuri, clasamentul general al competiţiunei are următoarea înfăţişare :

1. ETTORE VILLA (Gilera 500 cmc.), a parcurs distanţa în 3 ore 15 min. 52 sec. 2/5 ;
2. *Rud Seltsam* (BMW), în 13 ore 20 min. 33 sec. 4/5 ;
3. Francesco Lama (Gilera), în 13 ore 29 min. 03 sec. 1/5 ;
4. Egidio Priamo (Bianchi), în 13 ore 29 min. 52 sec. 3/5.
5. Fritz Mayer (BMW), în 13 ore 32 min. 20 sec.

Incă 25 alergători figurează în clasamentul general al competiţiunei.

ULTIMA ORA

S'a încheiat un nou acord pe un an cu O. T. T.

La Budapesta d. Neagu Boerescu și-a dus la bun sfârșit mandatul

Noul acord prevede intensificarea relațiilor româno-ungare în toate domeniile sportului

Ungurii au propus întâlniri între echipele de football din divizia secundă

Ieri dimineață s'a întors dela Budapesta d. Neagu Boerescu, directorul general al U. F. S. R. care după cum se știe s'a deplasat în capitala Ungariei având mandat din partea forului suprem al sportului românesc de a trata chestiunea relațiilor sportive cu Ungaria.

UN NOU ACORD PE UN AN

La Budapesta, d. N. Boerescu a reușit să încheie un nou acord, pe un an, cu conducătorii Consiliului Național Sportiv (O. T. T.), acord al cărui text îl vom publica în întregime în numărul nostru de mâine.

O PROPUNERE UNGARA CARE NU A PUTUT FI ADMISA

Printre numeroasele chestiuni care au fost discutate, a fost și propunerea de a se admite matchuri de football între echipele din Divizia B. D. N. d. Boerescu nu a admis această propu-

D. NEAGU BOERESCU

nere formulată în numele federației ungare de football.

In schimb noul acord prevede intensificarea relațiilor în celelalte ramuri sportive și asupra cărora vom reveni.

Azi sosește echipa națională a JUGOSLAVIEI

După cum am anunțat, astăzi sosește în Capitală echipa națională a Iugoslaviei, care joacă Duminică cu România.

Oaspeții sosesc la ora 6 p. m. în gară urmând a li se face o primire oficială.

Turneu internațional femenin de tennis la Modena

ROMA, 4. — La Modena a început astăzi un turneu internațional de tennis pentru doamne, la care participă jucătoare din Germania, Ungaria și Italia.

Rezultatele primei zile sunt:

Hein Mueller (Germania) - Tomolli (Italia) 14:12, 5:7, 7:5.

San Donnino (Italia)-Somogyi (Ungaria) 7:5, 6:3.

Clasamentul campionatului ceh

In urma ultimelor rezultate obținute în cadrul campionatului ceh, clasamentul se prezintă astfel:

Sparta	18	14	2	2	80:27=30
Slavia	17	13	1	3	66:28=27
Sk. Pardubice	17	10	2	5	45:33=22
Sk. Plzen	18	8	4	6	49:50=20
Bata	17	7	2	8	42:49=16
Sl. Ostrava	17	6	3	8	26:34=15
Zidenice	18	4	6	8	27:40=14
V. Zizkov	16	5	3	8	46:50=13
Sk. Kladno	17	5	3	9	33:56=13
Sk. Nachod	16	4	2	10	32:48=10
Sk Liben	17	3	2	12	29:60= 8

România va participa la campionatele mondiale ale surdo-muților, dela Stockholm

Stockholm, 4. — **Pentru concursurile mondiale sportive ale surdomuților, care vor avea loc aci dela 25 la 27 August, s'au înscris până acum-următoarele zece națiuni:**

Germania, Anglia, Franța, Belgia, Finlanda, Norvegia, Danemarca, Olanda, Polonia și România.

Ceremonialul primirii și programul național jugoslave pe timpul șederii în România

FRFA a alcătuit astfel programul echipei naționale Iugoslave în România:

Vineri 5 Mai

Ora 9.45: sosirea oaspeților la Trunu Severin și primirea ei de delegatul federației, d. N. Urzică.

Ora 18: sosirea în București, primirea în gara de Nord cu flori de d. vice-președinte Th. Davila și încartiruirea echipei oaspe la hotel

Ora 21: masă oferită de FRFA oficialilor iugoslavi la Modern.

Sâmbătă 6 Mai

Ora 11: Echipa Iugoslaviei la Mormântul Eroului Necunoscut.

Ora 12: vizitarea orașului în autobuz.

Ora 13.30: masă oferită iugoslavilor la Snagov.

Ora 21.30: masă oficialilor iugoslavi și arbitrului Scarpi la Vișoiu, oferită de d. gen. Gabriel Marinescu.

Duminică 7 Mai

Ora 17: matchul România-Iugoslavia.

Ora 21: banchet echipei oaspe la Athenée Palace.

Luni 8 Mai

Ora 10: plecarea iugoslavilor.

CAPDEVILLE (Franța), CHRIST (Cehia) și PFÜTZNER (Germania)

iată arbitrii propuși de F.R.F.A. pentru jocul România - Italia

In cursul zilei de ieri, FRFA a trimes o scrisoare federației italiene de football prin care propune cei trei arbitrii pentru matchul România—Italia dela 11 Iunie.

„Cei trei" sunt următorii: Capdeville (Franța), Christ (Cechia) și Pfützner (Germania).

D. ministru Eugen Titeanu a donat o cupă pentru „CIRCUITUL UNIREA"

Plachetele ziarului nostru

Admirator și pasionat al sporturilor cu motor, d. ministru Eugen Titeanu și-a propus să încurajeze, anul acesta, prin instituirea de cupe și distincțiuni, cât mai multe din competițiunile ce se vor desfășura sub egida forurilor de specialitate.

D. ministru Eugen Titeanu își traduce proectul în fapt, odată cu prima întrecere automobilistă a sezonului. Intr'adevăr, d-sa a dotat competițiunea denumită „Circuitul Unirea" care se va disputa mâine și Duminică pe un traseu în lungime de 405 km. cu o frumoasă cupă de argint masiv.

Trofeul pus în competițiune de d. ministru Titeanu este destinat să răsplătească pe cel mai bun concurent al categoriei până la 1 litru 500.

PLACHETELE ZIARULUI „UNIVERSUL SPORT"

La rându-i, ziarul nostru pune în competițiune trei plachete cari urmează să recompenseze, urmând hotărîrea juriului, pe cei mai merituoși dintre alergătorii neconsacrați.

Asupra decernării acestor plachete vom reveni în numărul nostru de mâine.

Echipa de Cupa Davis a Italiei

Roma, 4. — Echipa italiană de tennis, care va juca la Napoli dela 12 la 14 Mai cu Monaco în turul II a Cupei Davis, a fost astfel alcătuită:

Pentru Simplu: Canepele și de Stefani.

Pentru Dublu: Cucelli și Vido.

Turul Italiei

Prima parte a etapei a șasea a fost câștigată de Saponeti

Roma. 4. — **In turul ciclist al Italiei, etapa a 6-a se aleargă în două părți. Prima parte a avut loc azi de dimineață, pe distanța Roma-Rieti în lungime de 85 km.**

Cursa s'a disputat cu cronometru și a fost câștigată de Saponeti, urmat în ordine de Leoni, la o distanță de bicicletă, Cecehi la 20 de m.

In urma clasamentului primei părți din etapa a 6-a, primul în clasamentul general este Cimoni cu un minut avantaj înaintea lui Magni și 7 minute înaintea lui Bartali, care în clasamentul general ocupă locul al 9-lea.

Nici la Brașov, nici la Cluj

Kispest va juca Sâmbătă și Duminică la Ploești cu Tricolor CFPV și Victoria

Am anunțat ieri că Kispest nu va putea juca la 6 și 7 Mai la Brașov și Cluj, neobținând aprobarea cuvenită. In schimb, dacă Victoria ar accepta, i s'ar da voe să joace la Ploești.

Clujenii au intrat în tratative cu Tricolor CFPV pentru organizarea celor două matchuri la Ploești și s'a ajuns principial la un acord.

Programul este următorul:

Sâmbătă: Kispest—Tricolor CFPV.

Duminică: Kispest—Victoria.

Armstrong și Roderick au fost examinați de către o comisie medicală

Henry Armstrang, deținătorul titlurilor mondiale la categoriile ușoară și semi mijlocie și Ernic Badernik campionul welter al imperiului britanic, cari se vor întâlni la Harringay, la 25 Mai, pentru titlul mondial, au fost examinați de către comisia medicală a Boardului, Marțea trecută. Această precauțiune a fost luată pentru a pune capăt unor svonuri ce circulau pe seama combatanților în sensul că, având mâinile lezate nu se pot antrena.

Comisia medicală a constatat însă că atât Armstrang cât și Baderich se bucură de cea mai perfectă sănătate.

Campionul englez se antrenează intens la Hughton, aproape de Liverpool. Zece zile înainte de match va veni la Hampstead Heath unde-și va desăvârși forma.

Campionul mondial se antrenează la Clacton-on-Sea în compania lui Mizler și Wright.

Marcu și Reuter luptă fără nici o șansă

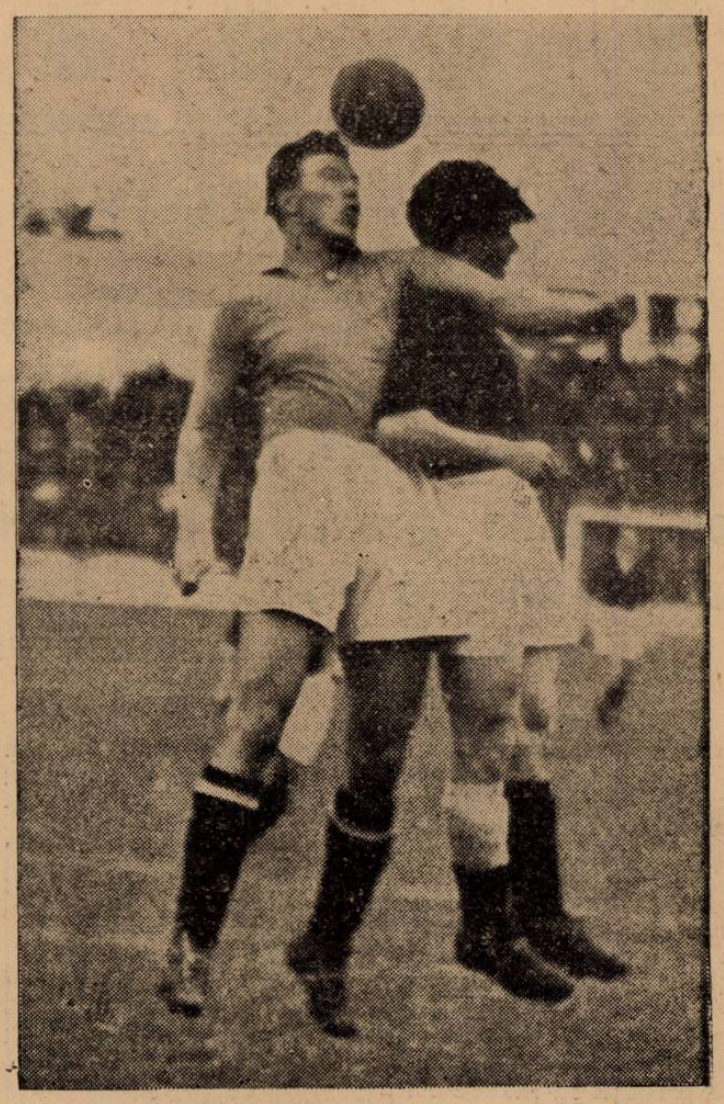

Un foult clasic, care a trecut neobservat

IERI, LA VENUS

Elasticul Boldizsav apără penaltyul tras de Ene

Momentul hilar, când Iordăchescu a dat victoria Kispestului

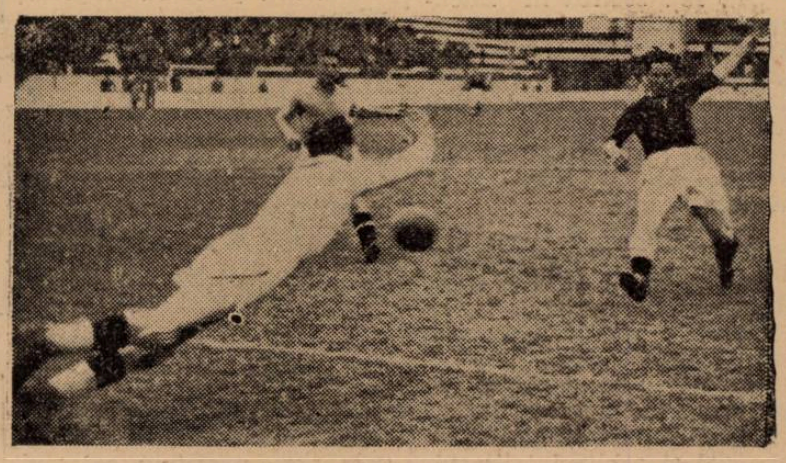

Primul goal. Observați deplina libertate a lui Olajkar II

Editura Societății Anonime „Universul", București, Str. Brezoianu Nr. 23—25 — România

Taxa poştală plătită în numerar conform aprobării dir. g-rale p. t. t. nr. 24.464/939

2 LEI

UNIVERSUL

12 PAGINI
123-1939

Redacţia şi Administraţia: Palatul „UNIVERSUL", str. Brezoianu 23—25. Telefon: Centrala: 3.30.10; Redacţia: 4.21.81. Redactor responsabil EUGEN DUMITRESCU

Proprietar: „Universul" S. A.
Adm.-delegat STELIAN POPESCU
Inscris sub No. 167, Trib. Ilfov

Nr. 123. — Anul II ● BUCUREŞTI. — Duminică 7 Mai 1939

ABONAMENTE:
Pentru grupări sportive 1000 lei anual

1 an LEI 500
6 luni LEI 270
3 luni LEI 150

BARATKY, INDISPONIBIL!

UNGARIA-ROMANIA 1-0, la tennis

Prima zi: două lupte dramatice

Schmidt, după un început plin de promisiuni a abandonat, în setul decisiv, învins de... un cârcel, iar matchul Caralulis-Asboth a fost întrerupt, din cauza întunericului în momentul când românul conducea

Astăzi: continuarea „simplului" întrerupt şi matchul de dublu

Ieri după amiază, s'a desfăşurat la T. C. R., prima zi a matchului de Cupa Davis, dintre echipele României şi Ungariei.

Printre cei 50 de spectatori, semnalăm prezenţa d-nei şi d-lui L. Bárdossy, ministrul Ungariei, membrii legaţiei ungare, d. Neagu Boerescu directorul general al U.F.S.R., d. G. Poulieff preşedintele F.S.R.T., d. ing. I. Matak, d. ing. Bălan, echipa naţională de football, jucătorii echipei Kispest etc.

DOUA MATCHURI CU ADEVARAT DRAMATICE

Deşi primul match a început fi la ora anunţată (14,30) la ora şapte şi jumătate, — când începe să se întunece — Caralulis şi Asboth încă jucau pe terenul central. Deci cinci ore de joc n'au fost suficiente pentru terminarea celor două partide. Din cele spuse mai sus, reese uşor că ambele partide au fost disputate până la utlima răsuflare. Am asistat la două partide cu adevărat dramatice.

In prima partidă, Schmidt socotit victimă sigură în faţa lui Gàbory a început surprinzător de bine şi a izbutit să ia o conducere de două seturi. Adversarul său, indolent şi într'o pronunţată eclipsă de formă şi-a revenit abia în al treilea set, pe care l-a câştigat după mare luptă, ca apoi să egaleze situaţia. Schmidt, lipsit de condiţie fizică şi suferind, n'a putut rezista acestui adevărat „marathon" şi după două ore de joc, la începutul setului 5, i s'a pus un cârcel în picior obligându-l să renunţe la joc. Prin abandonul său, Gàbory a câştigat obţinând singura victorie a zilei.

Dacă primul match n'a reuşit să satisfacă din nici un punct de vedere, el fiind plictisitor şi de o factură extrem de modestă, în schimb întâlnirea dintre Caralulis şi Asboth, a furnizat un joc despre care nu putem vorbi decât în superlative. Tache Caralulis, într'un progres uluitor, a avut tot timpul „comanda" jocului, impresionând asistenţa şi adversarul său prin stil şi eficacitate. Asboth, tânăra speranţă a Ungariei, s'a dovedit demn de faima care i se atribue. In ciuda fizicului său prea puţin impresionant (e mic şi slab), a ştiut să servească o replică demnă lui Caralulis. Jucătorul oaspe are un stil impecabil, şi unul dintre cele mai bune „forebanduri" pe care l-am văzut vreodată. Şi pe deasupra, este de o rezistenţă de neînchipuit.

Nu putem înţelege unde îşi dozează forţele acest slăbănog. In momentul când s'a întrerupt jocul, — după două ore şi jumătate — era tot atât de proaspăt ca şi la început.

GABORY b. SCHMIDT 4:6, 4:6, 6:4, 6:2, 1:0... w. o.

Partida a început nesperat de promiţător pentru Schmidt.

Jucătorul român, adoptând dela început o tactică de ofensivă, a reuşit să-l surprindă pe adversarul său care, nervos şi nesigur pe lovituri, a pierdut punct după punct, permiţând lui Schmidt să conducă în tot timpul primului set. La 5:3

(Continuare în pagina 2-a)

După sosirea echipei naţionale a Jugoslaviei

„Duminică, România va susţine cel mai greu match"

„Pentrucă cunoaşteţi echipa noastră?" „Nu, pentrucă o cunoaştem pe a noastră" Vujadinovici a venit cu avionul!

Multă lume în Gara de Nord, ieri după amiază. Mai ales mulţi oficiali FRFA, cum şi două nelipsite dudui dela orice manifestaţie footballistică.

Sosea doar echipa naţională a Iugoslaviei, redutabilul adversar de Duminică.

Fireşte, până la sosirea trenului, şuetele sau legat între nerăbdătorii sportivi.

Şi timpul a trecut repede.

SOSESC SARBII!

Ora 18.07.

Trenul îşi face apariţie şi începe goana dela vagon la vagon pentru descoperirea oaspeţilor.

Goana n'a durat mult, până în dreptul unui vagon din fereastra căruia răsărise capul d-lui Kika Popovici, fostul jucător al Venusului şi în prezent oficial marcant în federaţia iugoslavă.

Coboară Lechner, fraţii Matorici, Kokotovici, Sipos, Glaser şi ceilalţi, strângându-se într'un grup în mijlocul căruia surâde d. Kika Popovici. Expediţia este însoţită şi de d-nii Ciulici şi Constantinovici, ultimul fiind unul din arbitrii de tuşe ai matchului de Duminică.

BINE AŢI VENIT!

FRFA este prezentă prin d. col. Davila, Octav Luchide, etc.

Primul vice preşedinte al

(Continuare în pag. 3-a)

ROMANIA A RAMAS FARA CENTRU INAINTAŞ!

Baratky s'a intoxicat ieri şi nu va mai putea juca

Marcu va conduce atacul echipei noastre

Aseară târziu, un conducător al Rapidului, d. Constantin Bauer ne-a telefonat comunicându-ne o ştire care a produs şi va produce desigur senzaţie.

Anume: Baratky s'a declarat indisponibil pentru matchul de mâine!!!

Motivul: eri la prânz s'a intoxicat iar aseară i s'a făcut rău şi imediat a anunţat federaţia că nu va putea juca în asemenea condiţiuni, neputându-şi lua răspunderea jocului.

Ora târzie la care am primit această ştire nu ne-a permis să aflăm ce hotărîre va lua federaţia.

Dar cum nu există decât o singură soluţie, firească că se va recurge la aceasta: introducerea lui Marcu în linia de atac, ca inter stânga sau centru. Desigur, după ce medicii FRFA-ului vor constata indisponibilitatea lui Baratky.

Au sosit adversarii. Echipa şi conducătorii iugoslavi pe peronul gării de Nord

Tennis

România-Ungaria 1-0

(Urmare din pag. 1-a)

„Cucu" a avut două set-baluri dar Gàabory a egalat și a câștigat și al patrulea „game". La această poziție însă, Schmidt câștigă și al șaselea joc și setul.

Al doilea set are aproape același aspect, cu singura diferență că Gabory conduce la 3:2. Schmidt egalează și face repede 5:3. Adversarul său mai câștigă un joc, iar setul îi revine tot lui Schmidt cu același scor ca și primul, adică cu 6:4.

In al treilea set. Schmidt — care jucase până atunci excelent — începe să dea semne de oboseală, și jucătorul ungur, care nu prea s'a consumat în primele două seturi, ia o conducere de 3:0 în câteva minute. Schmidt are însă o puternică revenire și deși este condus la un moment dat cu 5:2, remontează la 5:4. Și nu este departe nici de egalare, pentrucă un lob dat de Gàbory a fost greșit de puțin. In cazul când ar fi egalat, poate că ar fi câștigat și acest set și odată cu el și matchul.

Jocul a continuat după o scurtă pauză.

In al patrulea set, Schmidt a câștigat primul joc, după luptă, dar apoi Gàbory a egalat și a luat chiar conducerea cu 2:1. Schmidt a mai egalat, dar dând din nou semne de oboseală n'a mai putut împiedeca pe Gàbory, ca acesta să nu câștige cu 6:2 setul. Raportul de seturi este deci egal: două seturi peste tot.

Setul decisiv începe într'o tăcere mormântală. Schmidt abia se mai mișcă. Gàbory câștigă cu ușurință primul joc și este pe punctul să facă și pe ce ude al doilea, când Schmidt începe să țipe și cade leșinat pe teren. Câțiva din prieteni îl scot în brațe de pe teren și unul începe să-l mașeze. In zadar, căci lui Schmidt i s'a pus un cârcei în picior și este incapabil să mai reia jocul.

Acest desnodământ dramatic însă nu schimbă situația. Matchul esta pierdut și ungurii conduc cu 1:0.

CARALULIS—ASBOTH
6:1, 3:6, 9:7, 8:10, 3:1...
(întrerupt)

Matchul începe într'o atmosferă apăsătoare. Sfârșitul puțin obișnuit al matchului precedent a indispus toată lumea. Frunțile însă se descrețesc repede căci „Tache" începe excelent, și în câteva minute câștigă primul set, cu 6:1.

Bucuria însă este prea timpurie, căci Asboth începe să confirme tot ceiace am auzit despre el și joacă din ce în ce mai bine. Conduce cu 2:0 apoi cu 3:1. „Tache" izbutește să egaleze, dar tânărul ungur câștigă setul cu 6:3. Al treilea set începe din nou în avantajul lui Caralulis. Acesta conduce la un moment dat cu 5:1. Spre surprindere generală însă, Asboth egalează! Setul îi revine totuși lui Caralulis cu 9:7.

După o scurtă pauză, începe setul al patrulea în care ambii adversari merg „cap la cap". Asboth conduce până la 4:4 mereu cu câte un joc, dar aci Caralulis face 5:4 în favoarea lui, astfel că are „match-game". Acest „game" însă nu reușește să-l facă, pentrucă Asboth e foarte atent și nu pierde nici un punct. Jocul continuă foarte echilibrat. Când unul, când celălalt are un „game" avantaj. Până în cele din urmă Asboth câștigă setul cu 10:8!! Deci raportul de seturi 2:2. Setul decisiv începe în amurg. E ora 7,30.

Primul joc e câștigat de Asboth, dar „Tache" egalează și conduce cu 3:1. In acest moment, în urma cererii căpitanului echipei ungare matchul este întrerupt. Un joc sau două mai puteau fi jucate, dar matchul nu putea fi terminat în nici un caz.

El va continua azi după amiază la ora 15, înaintea matchului de dublu.

EVOLUȚIA SCORULUI IN CELE DOUA MATCHURI

GABORY b. SCHMIDT 4:6, 4:6, 6:4, 6:2, 1:0 w. o.

SETUL I: 1:0, 1:1, 1:2, 1:3, 2:3, 3:3, 3:4, 3:5, 4:5, *4:6.*

SETUL II: 0:1, 1:1, 1:2, 2:2, 32, 3:3, 3:4, 4:5, *4:6.*

SETUL III: 1:0, 2:0, 3:0, 3:1, 4:1, 4:2, 5:2... 5:4, *6:4.*

SETUL IV: 0:1, 1:1, 2:1, 2:2, 3:2... *6:2.*

SETUL V: 1:0, w. o.

CARALULIS—ASBOTH
6:1, 3:6, 9:7, 8:10, 3:1
(întrerupt)

SETUL I: 0:1, 1:1, 2:1... *6:1.*

SETUL II: 6:1, 0:2, 1:2, 1:3.... 3:3.... *3:6.*

SETUL III: 1:0, 2:0, 2:1... 5:1, 5:2... 5:5, 6:5, 6:6, 6:7, 7:7... *9:7.*

SETUL IV: 0:1, 0:2, 1:2, 2:2, 2:3, 3:3, 3:4, 4:4, 5:4, 5:5, 6:5, 6:6, 6:7, 7:7, 8:7, 8:8... *8:10.*

SETUL V: 0:1, 1:1... 1:3 (întrerupt).

PRORAMUL DE AZI

Azi după amiază va continua al cincilea set dintre Caralulis și Asboth, dela situația de 3:1, iar apoi se va disputa matchul de dublu.

PROGRAMUL

ORA 15: Caralulis-Asboth (continuare).

ORA 16: Caralulis, Schmidt —dr. Dallos, Csikos.

RUGBY

Sportul Studențesc-Stadiul Român matchul vedetă al zilei de Duminică

Incepând cu programul de Duminică, se poate spune că încep matchurile decisive, ale căror rezultate vor influența covârșitor clasamentul.

Leaderul de până acum va juca în compania inimoasei echipe a Stadiului Român.

Un match de tradiție și de luptă, în care rezultatul va fi în funcție de condiția fizică a echipei.

Formațiile probabile:

SP. STUDENȚESC: D. Ionescu (Georgescu), Grigorescu, Andrieș, Sadoveanu, Damian, D. Iovănescu, Diamandy (D. Ionescu), V. Niculescu, Nedelceanu. Riegler, Cameniță, Macarovici, Șt. Ionescu, Fântâneanu și Pârcălăbescu.

STADIUL ROMAN: Tudor Ion, V. Munteanu, Gabay, Bogos, G. Ionescu, C. Munteanu, Turutz, Vogel, Argeșiu, Crivăț, Blașek, Slobozeanu, Umberto, Nițescu, Soare.

La înaintare roș-albaștrii au avantajul datorită primelor două linii, iar alb-negrii celei de a treia.

Participarea lui Diamandy fiind îndoelnică, Turutz se prezintă fără contracandidat în postul de mijlocaș de grămadă.

Incepând cu linia de treisferturi, aicea jucătorii universitari se prezintă cu multe șanse să treacă prin adversari.

Comunicat

Biroul Regional, având în vedere indisponibilitatea de ultim moment al terenului I U. F. S. R. modifică programul pentru ziua de Duminivă 7 Maiu în modul următor:

ONOARE

Jocul Viforul Dacia—C. F. R. se va disputa conform programului la 8.45 pe terenul Velodrom.

Jocurile Sportul Studențesc-Stadiul Român și T. C. R.—I. A. R. se vor disputa pe terenurile 2 și 3 dela U.F.S.R. la orele 17.

Jocul R. C. B.—R. C. 13 se va disputa pe terenul U.F.S.R. la orele 15.30.

La categoria promoție jocurile Avântul Sportiv—C. F. R. și R. C. 13 Victoria se amână, urmând a se disputa la o dată ulterioară.

Jocul Venus—Sportul Studențesc se va disputa la orele 15.30 pe terenul III U.F.S.R.

Cluburile sunt invitate a se conforma întocmai dispozițiunilor din prezentul comunicat, sub sancțiunea pierderii jocurilor.

PROGRAMUL OFICIAL
ONOARE

Sp. Studențesc— St. Român, teren II U.F.S.R. ora 17 arb. d. I. Anastasiade.

T.C.R. — I.A.R. teren III, U.F.S.R. ora 17 arb. d. C. Ion.

Viforul Dacia—C. F. R. ora 8.45 teren Velodrom, arb. d. R. Vizante R. C. 13—R. C. B. ora 15 jum., teren II U.F.S.R., arb. d. C. Dinescu.

PROMOȚIE

Sp. Studențesc—Venus ora 15 jum., teren III, U.F.S.R. arb. d. I. Georgescu.

Din grămadă...

● **CLUBUL VENUS** secția rugby, convoacă pe terenul U. F. S. R. Duminică 7 Maiu ora 14.50, următorii jucători:

Buchiu J., Niculescu H., Buchiu Fl., Cristescu Gl, Cristea Gl. Popa Gh., Dinu N., Antonescu, Ciocânea, Rațiu, Șincan N., Balciu, Tăepășeanu, Seps, Margescu M., Lt. Stătoiu, Visanch, Avranlof.

● **Stadiul Român** convoacă echipa de onoare penrtu ora 16.15 pe terenul U.F.S.R. pentru jocul cu Sportul Studențesc ed Duminică 7 Mai.

Fundaș: Tudor Ioan (15), 3/4 Virgil Munteanu, (14) Peter Bogus, (13) Ar. Gabai, (12) Virgil Ioan, (11) Căpotan, 1/2 (c) Cornel Ioan Munteanu, (m) Constantin Turuț.

Linia III: Gică Ionescu (7), Alex. Argeșiu (16), Floriian Ghiondea (8).

Linia II: George Blașek (4), George Crivăț (5).

Linia I' George Soare (3), Vasile Glăvan (2), Marin Slobozeanu (1).

Rezerve: Umbră Bărcănescu, Traian Alexe, George Nițescu, Nelly, Coman.

In atenția federațiilor

Adunarea generală a U.F.S.R.

Se face cunoscut că, Luni 8 Mai a. c., ora 20 se va ține la sediul UFSR din str. G. C. Cantacuzino No. 33, etaj I, adunarea generală extraordinară a UFSR.

Conform dispozițiunilor nouii legi a Străjii Țării, la această adunare participă numai d-nii președinți de federații, cari urmează a constitui adunarea generală UFSR.

D-nii președinți de federații sunt înștiințați că urmează a participa *personal* la această adunare generală, ei neputând fi în nici un caz înlocuiți prin delegați.

Dispozițiunile legii persoanelor juridice precum și nouile dispoziții ale legii Străjii Țării anulând vechile dispoziții statutare ale UFSR., după care la adunările generale, federațiunile urmau a fi reprezentate prin d-nii Președinți, împreună cu doi delegați aleși pentru acest scop în adunările generale ale federațiilor, vă atragem atentiunea că Federațiile nereprezentate prin d-nii Președinți personal, nu vor fi considerate ca prezente la adunarea generală și nu vor avea deci dreptul la vot.

Ordinea de zi este următoarea:

a) Alegerea a 5 membri în comitetul de conducere al U. F. S. R. pentru completarea numărului de 10 membri prevăzut în art. 11 din legea Străjii Țării:

b) Ratificarea bugetului U. F. S. R. pe exercițiul 1939—1940.

Dacă la ora 20 nu se întrunește majoritatea de 2/3 din numărul total al d-lor Președinți de federații, adunarea generală extraordinară se amână tot pentru Luni 8 Mai a. c. la ora 21, când ea se va ține cu ori ce număr de Președinți prezenți.

NATAȚIE

Antrenorul SZABO nu mai poate veni în ROMÂNIA

In urma dispozițiunilor riguroase luate de statul maghiar prin care se interzice cu desăvârșire eliberarea de pașapoarte cetățenilor săi, în special evreilor, fostul antrenor al Federației române de înot, Szabo, care face parte din ultima categorie, nu va putea în mod sigur veni în România.

SPECTACOLE

Teatre

OPERA ROMANA: Faintaff.

TEATRUL NAȚIONAL: mat. Titanic-vals; seara: M-me Sans Gêne.

NAȚIONAL STUDIO: mat.: George și Margaret; seara: O femee îndrăcită.

TEATRUL REGINA MARIA: mat. și seara: Iubire straine.

TEATRUL MUNCA și VOE BUNA: mat.: Familia Chiț-Chiț; seara: Volpone.

TEATRUL COMOEDIA: mat. și seara: Nu există surprize.

Cinematografe

ARO: Hélène Willfuhr și jurnal Fox.

SCALA: „Fracul verde", jurnal Paramount.

CAPITOL: Oameni de mâine și jurnal Metro.

CARLTON: Dineu la Ritz, jurnal Fox și completare O. N. C.

A. R. P. A.: Vulturul Negru.

SAVOY: Trei camarazi și O familie trăznită.

FEMINA: Viața furată.

REGAL: „Miss catastrofă", jurnal Paramount.

TRIANON: Fecioare nebune și jurnal.

PALAS BULEVARD: Furtună în Asia, D-ra Mozart și jurnal O. N. C.

SELECT: Necunoscuta din Monte-Carlo.

ROXY: Miss Raffles, jurnal și completare.

FORUM: Jurnalul unei Impătese și Dejun în doi.

CORSO: Adevărul îndrăcit, Ultimul gangster și trupa de Ruso-Tigano „Kastior".

ELYSEE: Alexandru Newsky.

OMNIA: Stăpânul junglei, operă complectă.

RIALTO: Romanță Argentineană și Anne Marie.

BIZANTIN: Mâinile lui Orlac, Frații Ritz sportivi și Revista „E dată dracului".

NISSA: Vreau să mă mărit și Atenție d-le profesor.

AIDA: Gibraltar și Stan și Bran alpiniști.

AMERICAN: Serenada primăverii și Trader Horn.

BARCELONA: Domnișoara vedetă Răzbunarea zeului Siva și trupa de reviste.

COTROCENI: Alaska și O familie trăznită.

CARMEN: Submarinul D I și Dragoste cu năbădăi.

DICHIU: Prințesa Tarakanova și Neapole sub sărutul focului.

DACIA: Valsul Nemuritor și Baroana și valetul ei.

DIANA: Corsarul și Banda celor șapte.

EDISON: Dubla existență a d-rului Cliterhouse, Leopardul Suzanei și trupa Nae Simionescu.

FRANCLIN: Ne-am cunoscut în luna Mai și Frou-Frou.

FLORIDA: Olimpiada și Adevărul îndrăcit.

GLORIA: Gunga Din și Călărețiii veseli cu Frații Ritz.

GRAND: Paramata și o aventură în Manhatan.

ILEANA: Zoro, operă complectă și complectare. In ritm de jazz.

IZBANDA: Serenada Primăverii și Toată lumea cântă.

LIA: Atac în Mediterana și Ulița durerii.

LUCIFER: Oameni cari înfruntă moartea, Valea giganților și jurnal O. N. C.

MILANO: Cei trei camarazi și Femei condamnate.

MARCONI: Strada iubirii, Eva, jurnal și trupa de reviste M. Nedelianu.

MARNA: Citadela, Colivia de aur și trupa de reviste Titi Mihăilescu.

MODEL: Oameni și fiare și Magda.

NONI: Nopțile albe în Petrograd și Prima noapte.

NERO: Valsul nemuritor și Strada amintirilor.

ODEON: S. O. S. Tanger și Oglinda vieții.

PACHE: Alarmă în India (Sabu), și Băeți în uniformă.

PARIS: Legiunea de onoare și Ce știi tu ce-i soacra mea.

PAX: Tragedia unei generații, Frații Marx, O noapte la Operă și complectare.

RAHOVA: Serenada primăverii și Trader Horn.

REX: Shirley salvează America și Evadatul din Insula dracului.

TOMIS: Aventuriera și O crimă pe ring.

TRIUMPH: Seniorita și Sfidătorii aerului.

UNIREA: Dincolo de civilizație și Totul pentru tine.

UNIC: Atac în Mediterană și Ulița Durerii.

VOLGA: Ulița durerii și Olimpiada II-a.

MODEL: Rivalii și Tarzan, eroul eroul junglei.

VOLTA BUZEȘTI: La răspântie, Simfonia jazului și revistă.

VENUS: Femei în lanțuri, Șobolanul și Funeraliile I. P. S. S Patriarhul Miron Cristea.

Football Football Football Football

Rudy Wetzer s'a despărţit

în linişte de Tricolor C. F. P. V.

Nu mai există niciun diferend între gruparea feroviară şi Hetzer

Am anunţat în numărul de ieri că între Tricolor din Ploeşti şi Ruddy Wetzer, antrenorul clubului, a isbucnit un conflict grav.

Wetzer a fost suspendat pe timp nelimitat, cu pierderea salariului pe o lună.

DESPARŢIRE LINIŞTITA

Lucrurile s'au aranjat însă mai puţin tragic.

Comitetul clubului a revenit asupra hotărîrii luate.

Renunţând la suspendarea pe timp nelimitat, pentru a evita un litigiu mai mult sau mai puţin penibil, clubul ploeştean a reziliat contractul cu Wetzer.

Cei doi „certaţi" s'au despărţit prin bună înţelegere.

Putem anunţa deasemenea că nu există niciun diferend între club şi jucătorul Hetzer.

Situaţia a devenit normală.

Fieraru, Felecan I şi Dobay

reclamaţi pentru abateri dela viaţa sportivă

Pentru abateri dela viaţa sportivă, deşi ştiau că sunt selecţionaţi şi că trebue să fie cantonaţi, Fieraru, Felecan I şi Dobay — care au venit la hotel noaptea târziu — au fost reclamaţi FRFA-ului. Aceasta desigur că-i va sancţiona cum merită vinovaţii.

Problema managerului echipei naţionale şi improvizaţiile acuzate şi... propuse

Un ziar de specialitate este foarte nemulţumit de modul cum a fost rezolvată problema manajamentului echipei naţionale.

Grija pentru pregătirea echipei naţionale este ceva foarte lăudabil.

„E timpul să terminăm cu improvizaţiile de până acum", spune redactorul a cărui grije e deadreptul înduioşătoare.

Amintim că improvizaţiile de până acum sunt — în istoria mai recentă a footballului nostru — colonelul Săvulescu, d. Octav Luchide, Costel Rădulescu şi Petre Steinbach.

Nu interesează aici dacă manajamentul celor de mai sus poate fi numit sau nu o improvizaţie. E chestie de părere şi mai ales de concepţie pe care o are redactorul despre funcţiunea de manager.

Şi pentru a termina cu aceste improvizaţii este propus ca manager d.... Costel Rădulescu, unul din actorii improvizaţiilor de până acum.

Mai multă atenţie. Iată un sfat desinteresat.

Poţi fi răutăcios fără să faci gafe.

Juventus, Macaby, Turda şi Mociorniţa au fost suspendate

în şedinţa comisiunii districtuale

Comisia districtuală a ţinut şedinţă sub preşedinţia d-lui maior Gh. Brezeanu.

S'au luat următoarele deciziuni:

Se amendează următoarele grupări pentru lipsa carnetelor de legitimare.

Ind. Iutei cu lei 50, Victoria cu lei 50, Vergu cu lei 50, Cartea Românească cu lei 50, Olympia cu lei 100, L. P. N. cu lei 100, Stăruinţa cu lei 50 şi Comro cu lei 50.

Următorii jucători se suspendă până la prezentare:

Paraschiva (Miltari), Beldiman (Turda) şi Mircea Paul (Dacia Traiană).

Se citează pentru şedinţa din 8 crt. d. arbitru Fr. Cislisky pentru a da relaţii referitor la incidentele petrecute la matchul Viforul Dacia—S. T. B.

Jucătorii Creţu Ştefan (A. G. E. R.) şi Gargaliu (Izbânda) se pedepsesc cu ridicarea dreptului de joc pe timp de 8 zile.

Jucătorul Smarandache (L.P.N.) pe timp de 15 zile.

Pentru neplata taxelor faţă de district se suspendă următoarele grupări:

Juventus, Macaby, Turda şi Mociorniţa.

Duminică, România

va susţine cel mai greu match

(Urmare din pag. 1-a)

federaţiei noastre, d. col. Davila, rosteşte o scurtă cuvântare de bun sosit, înmânând un buchet de flori d-lui Kika Popovici.

Acesta răspunde în numele expediţiei iugoslave, după care reporterii fotografi îşi fac datoria.

SPRE HOTEL...

Apoi oaspeţii se îndreaptă spre eşire pentru a pleca la hotel.

Toţi jucătorii sunt prezenţi: Glaser, Milutin, Matorici I, Manola, Pojega, Lechner, Sipos, Leşnik, Matorici II, Kokotovici, Lovrici, Konstantinovici şi Draghicevici.

Deci, lipseşte Vujadinovici. Unde o fi? N'a venit?

SURPRIZE

Misterul se risipeşte la hotel, unde Vujadinovici şi-a întâmpinat conaţionalii.

Ce se întâmplase?

Technicianul echipei iugoslave venise la ora 16 cu avionul.

La intrare în camere, jucătorii iugoslavi au fost plăcut surprinşi de prezenţa unor steguleţe cu culorile naţionale ale celor două ţări.

Imediat, jucătorii s'au schimbat, pregătindu-se pentru masa de seară, după care s'au culcat.

PROGRAMUL DE ASTAZI

Astăzi, vor depune o coroană la mormântul Eroului Necunoscut, vor vizita oraşul în autobuze şi vor lua masa la Snagov.

CE CREDEŢI DESPRE MATCH?

In ce priveşte partida de mâine, oaspeţii nu prea sunt guralivi. Discută puţin şi cât se poate orice afară de jocul dela ANEF.

Nu acelaş lucru se poate spune şi despre oficiali. Dar nici aceştia nu manifestă optimism sau pesimism.

Indirect au atins şansele, dar prea vag.

Citiţi următorul dialog între unul din conducătorii iugoslavi şi un oficial FRFA:

— „Ce spui de match?"

— „România va avea cel mai greu match".

— „Dece? Pentrucă cunoşti echipa noastră?"

— „Nu; pentrucă o cunosc pe a noastră!"

Fără comentarii.

Deciziile Comisiei superioare de apel

Comisiunea superioară de apel întrunită aseară la F. R. F. A. a luat următoarele decizii:

1. S'a respins ca nefondat apelul Grupării Jahn în legătură cu un litigiu financiar cu Gloria C. F. R.

2. S'a anulat ca netaxat apelul jucătorului Vaida în legătură cu legitimarea sa la gruparea Ferro-email (Ploeşti).

3. Au fost amânate pentru şedinţa din 2 Mai apelurile Turda-Macaby, Macaby-Prahova, Romeo Ghiţescu şi Titanii.

Deschideţi ochii!

Tot mereu se ivesc contrafaceri, sub denumirea de „Aspirină" eftină dar fără a fi „Aspirină" şi putând avea urmări dăunătoare pentru sănătatea Dv.

TABLETELE ASPIRIN

veritabile numai cu crucea „Bayer"

VENUS va prezenta

echipa completă în matchurile cu Juventus, Chinezul, Rapid şi Victoria

S'a anunţat că după matchul cu Juventus dela 10 Mai, Venus va utiliza în celelalte trei jocuri oficiale o echipă tânără trecând majoritatea titularilor la odihnă.

Cum o asemenea decizie dezavantajează numeroase echipe care luptă să scape de retrogradare şi favorizează pe altele şi cum aceasta constitue atitudine nesportivă, după cum suntem informaţi Venus va reveni în urma demersurilor conducerei federaţiei, care s'a sesizat.

Astăzi, Kispest joacă

la Ploeşti cu Tricolor CFPV

iar mâine, tot în oraşul republicanilor, cu Victoria

Tratativele dintre Kispeşt, pe de o parte, şi Victoria şi Tricolor C. F. P. V. pe de alta, pentru două jocuri la Ploeşti, au fost duse aseară la bun sfârşit.

Invingătorii celor două echipe naţionale româneşti vor juca astăzi pe stadionul Municipal cu Tricolor C. F. P. V., iar mâine, acelaş teren, cu Victoria din Cluj.

Ploeştenii vor avea astfel, ocazia de a viziona o echipă excelentă, care este Kispest.

Azi la Cluj

„Universitatea" ţine adunarea generală

Azi, după amiazi, la Cluj, Universitatea îşi ţine adunarea extraordinară sub preşedinţia d-lui profesor Coriolan Tătaru.

Cu această ocazie se va alege noul comitet al secţiei de football.

O mică revoluţie în perspectivă? N'ar fi deloc exclus.

Sp. Studenţesc B joacă mâine la Giurgiu cu Aquila

Echipa secundă a Sportului Studenţesc se deplasează mâine la Giurgiu, unde întâlneşte puternica formaţie locală Aquila. Bucureştenii privesc matchul cu multă atenţie şi pentru a lăsa o frumoasă impresie la Giurgiu vor deplasa o echipă alcătuită din speranţele Universitarilor. Iată cum se prezintă:

Dinicu, Andreescu, Nicu, Costache, Rădulescu, Dobrescu, Fănel Dumitrescu, Voicu, Remus, Popa şi Panait. Rezerve: Nedelcu şi Cristea. Toţi aceşti jucători sunt convocaţi pentru astăseară la ora 20 la sediul grupării din str. Vasile Lascăr No. 9.

Terenuri inutilizabile Duminică dimineaţa

Straja Ţării a comunicat proprietarilor terenurilor Macaby, Unirea, Turda, Iuta, FSR, ACSA, Belvedere şi Velodrom că aceste arene vor fi ocupate Duminică dimineaţă până la ora 11.30 de străjeri.

Modificări de arbitri la matchurile divizionare de mâine

Din cauza unor indisponibilităţi, comisia centrală a făcut unele modificări în delegările de arbitri pentru mâine.

Astfel, d-nul Pisky Kronel arbitrează matchul Franco-Română—Macaby în locul d-lui Atanase Tănăsescu, iar d. Bogdan (Satu Mare) jocul Universitatea Monopol în locul d-lui Olteanu.

Football Football Football Football Football Football Football

Mâine în divizia B

Craiovan şi Telefon Club vor căuta să smulgă două puncte C. A. M. T.-ului şi Prahovei

Macaby va căuta să confirme performanţele anterioare

In ziua matchului cu Iugoslavia, se dispută atât în Capitală cât şi în provincie matchuri în cadrul diviziei naţionale B.

Au loc un total de 12 partide dintre cari două în Capitală.

SERIA ESTICA

GRUPA DE NORD

In această grupă sunt programate 4 partide. Mai importânte sunt cele dela Chişinău şi Iaşi unde Sporting întâlneşte pe Gloria C. F. R. şi Victoria C. F. R. pe Dragoş Vodă.

Primul joc este mai important pentru Sporting decât pentru gălăţeni căci aceştia au oare cum asigurat locul în fruntea clasamentului şi în orice caz nu mai pot fi ajunşi. In schimb, Sporting dacă pierde matchul va coborî considerabil. Fără îndoială că partida va fi disputată şi foarte spectaculoasă. Indiscutabil, favorit este Gloria C. F. R. care credem că nu poate pierde, mai ales că Sporting este actualmente într'un accentuat declin de formă.

Acum despre Dragoş Vodă. Matchul său dela Iaşi cu Victoria C. F. R. nu este de loc uşor. Nu trebue să uităm că în toamnă ieşenii au reuşit la Cernăuţi un match nul ceeace nu e puţin lucru. Victoria a început prost returul, dar şi-a revenit treptat, căci săptămâna trecută a recoltat o victorie sigură în deplasare în dauna H. L. A-ului. Dragoş Vodă va avea mult de lucru pentru a câştiga acest joc în care noi îl vedem totuşi favorit.

CELELALTE JOCURI

La Galaţi, D. V. A. joacă cu Mihai Viteazu din Chişinău un match usor. iar la Tighina, Traian va căuta în fine să-şi valorifice avantajul teernului împotriva H. L. A-ului şi credem că după o luptă strânsă gazdele vor termina învingătoare.

GRUPA DE SUD

DOUA ECHIPE BUCUREŞTENE IN DEPLASARE

Macaby şi Telefon Club joacă mâine respectiv la Brăila şi Ploeşti cu Franco Româna şi Prahova. Amândoi emisarii noştri au misiuni foarte dificile. Dar în orice caz, nici gazdele nu sunt favorite detaşat.

La Brăila, Franco Româna este foarte periculoasă. Reamintim însă că Macaby a reuşit Dumineca trecută o performanţă mare la Constanţa. Echipa din Dudeşti este actualmente într'o formă şi o condiţie care o situează printre fruntaşele grupei sale şi a avut dela începutul returului o comportare absolut lineară. Nu ar fi deci de loc surprinzător dacă ar realiza din nou o performanţă bună. Totuşi, noi indicăm favorit teoretic pe Franco Româna.

Despre partida dela Ploeşti ce se poate spune? Prahova a dovedit în repetate rânduri că pe teren propriu e foarte greu să piardă, astfel încât Telefon Club încearcă ceva aproape imposibil. Matchul este de maximă importanţă pentru ambii adversari: iar dacă pierde, Prahova pierde orice şansă la titlu iar Telefon Club are neapărată nevoe de cele două puncte pentru a mai încerca încă să evite retrogradarea. In teorie, gazda e favorită. Dar Telefon

ION PARJOL
(Craiovan)

Club s'a dovedit în formă cu ocazia jocului cu Macaby şi o surpriză nu e exclusă. mai ales că bucureştenii nu se prea tem de jocul dur.

SERIA VESTICA
GRUPA DE NORD

In această grupă nu sunt programate decât două partide de cari sunt fără interes pentru partea superioară a clasamentului.

La Cluj, Universitatea va juca cu Monopol, iar la Satu Mare Olimpia cu Tricolor din Baia Mare.

Clujenii sunt favoriţi siguri pe terenul lor. In privinţa matchului al doilea, acesta este mult mai echilibrat. Gazdele sunt favorite dar matchul va însemna cu siguranţă o luptă aprigă deşi scorul nu va fi poate prea strâns.

GRUPA DE NORD
C. A. M. T. ARE UN MATCH GREU LA CRAIOVA

Leaderul grupei, C. A. M. T. are un match greu, de rezultatul căruia depinde poate calificarea sa pentru promovare în divizia A. Timişorenii întâlnesc pe Craiovan la Craiova şi deşi prin situaţia din clasament adversarii par disproporţionaţi ca valoare, suntem siguri că pe teren lupta va fi aprigă. In primul rând, craiovenii au de răsbunat o înfrângere dureroasă suferită în toamnă la Timişoara dar mai ales are neapărată nevoe de puncte pentru a evita retrogradarea. In rândul al doilea, nici timişorenii nu se pot resemna să piardă jocul, căci mai au încă suficiente partide grele de disputat pentru ca să piardă atâtea puncte încât să poată fi detronat.

Cine va învinge e greu de spus, dat fiind că jocul se dispută la Craiova şi mai ales considerând lupta disperată ce trebue să dea Craiovan, noi îl instalăm favorit.

ALT MATCH TARE

Se va disputa la Lugoj între Vulturii şi Jiul din Petroşani. Şi aci spectacolul este garantat. Dat fiind regresul în care se află Jiul şi mai ales progresul Vulturilor, aceştia sunt favoriţi. Cu atât mai mult cu cât joacă şi pe teren propriu.

Modificări de program şi de arbitri

Se aduce pe această cale la cunoştinţa grupărilor interesate, jucătorilor, d-lor arbitri următoarele modificări de program şi delegări de arbitri:

1) Jocul de campionat Olimpia—S. T. B. se va disputa Duminică 7 Mai a. c. tot pe terenul A.C.S.A. însă la orele 15 ,arbitri d-nii Feher Nicolae, Neguţ şi Obreja.

2) Jocul de campionat A.C. S.A.—Leonida se va disputa tot pe terenul A.C.S.A. la orele 17, arbitri d-nii Birău Traian şi Robin.

3) Jocul Militari — Ascam programat pe terenul Militari la orele 11, se amână, urmând a se programa ulterior.

4) Jocul de campionat Gloria—Metaloglobus se va disputa tot pe terenul Militari însă la orele 11 — în loc de 9 — arbitrii d-nii Secuşanu, Gorcea şi Pop.

5) Jocurile Av. Sportiv şi Lupeasca I-a şi juniori se vor disputa pe terenul Biruinţa la orele 11 şi 9, arbitri Schfartz Vasile şi Kleinichel.

Jocul de rezerve dintre aceste grupări a fost contramandat.

6) D. arbitru Bică Iliescu se deleagă la jocul Pebe—Ascam, teren Belvedere, orele 11, în locul d-lui Petrescu Haralambie care se deleagă la jocul Titanii—Ind. Iutei, teren Titanii, orele 11, în locul d-lui Iliescu Bică.

D. Gheorghe Dumitru se deleagă la jocul Titanii—Ind. Iutei rezerve, teren Titanii, ora 13.

Shooturi şi bare

● Miercuri, în cadrul campionatului ungar, Hungaria a învins pe S. S. E. cu 5:0 (1:0).

In urma acestui rezultat, clasamentul se prezintă astfel:

Ujpost	19	15	2	2	75:28	32
Ferency	18	14	3	1	72:31	31
Hungaria	20	13	4	3	57:26	30
Kispest	20	12	3	5	48:31	27
Nemzeti	20	8	6	4	38:29	22
Szeged	19	7	6	6	38:27	20
Budafok	19	7	6	6	32:31	20
Phöbus	19	6	6	7	37:40	18
Szolnok	19	8	2	9	34:42	18
Elektr.	19	5	5	9	29:38	15
Taxisok	19	4	5	10	47:51	13
Bocskai	20	3	4	13	25:54	10
Zuglò	19	2	3	14	25:68	7
SSE	20	2	1	17	21:84	5

Program suplimentar de jocuri amicale

Duminică 7 Mai 1939

Garajele Mihăescu—Standard, teren Stadion, ora 9, Vicze Ion—Gorcea.

Generala — L. P. N., teren Stadion, ora 11, Gorcea—Vicze.

Arsenal—Fichet, teren Arsenal, ora 9, VasilescuBartolomeu.

Colentina—E. F. A. I., teren Colentina, ora 11, Marcus Herman.

Colentina—E. F. A. juniori, teren Colentina, ora 9, Marcus Herman.

Joi 10 Mai 1939
Divizia Naţională

Sp. Studenţesc—Gloria, teren Venus, ora 15, Stanciu, Greculescu, Ştefănescu D.

Venus—Juventus, teren Venus, ora 17, Mureşan, Mincu, Bică Iliescu.

Categoria I-a A

Metaloglobus—Olimpia, teteren Macabi Macabi, ora Zamfirescu Z., Secuşanu D., Vicze.

Juniori D. N.

Venus—Unirea Tr., teren Venus, ora 9, Vasilescu Bartolomeu—Machitescu.

Sp. Studenţesc—Olimpia, teren Belvedere, ora 11, Greculescu P.—Cristofor.

Macabi—Luceafărul, teren Macabi, ora 9, Secuşanu D.—Zamfirescu Z.

CONVOCARI

● **A. S. „CICLOP“**, convoacă pentru Duminică 7 Mai crt. ora 9 dimineaţa pe terenul dela capătul liniei de tramvai Nr. 9, pe următorii jucători:

Cintoiu, Reissler, Gică Gheorghiu, Emil Duminică, Marin, Boată, Găină, Gogu Petrescu, Tinichea, Cuti, Dezos, Banu, Robe, Nicu Cristescu, Villi, Tică, Dinu Brăiloiu, Egri, Cârlig, Umberto, Guţulan, Pavel şi Petre Cărăruş, Petre Dumitru, Prezenţa este obligatorie.

● **VULTURII CARPAŢILOR** convoacă Duminică 7 Maiu, a. c. orele 8 jum., la sediul său pe toţi jucătorii echipelor I, rezerve şi juniori. Absenţii vor fi sancţionaţi.

● **C. S. PARCUL RAHOVA** face Duminică 7 Maiu a. c. deplasarea la Ghimpaţi (Vlaşca). In acest scop convoacă în şedinţă specială pt. instrucţiuni următorii jucători: Bancu, Fane, Nicu, Cojan, Zamfir, Rene, Russu, Mircea, Doctorul, Gogu şi Calotă. Lipsa sever sancţionată. Sâmbătă ora 20.

● **A. C. S. A.** convoacă Duminică 7 Maiu orele 16ï pe terenul său, pentru matchul oficial cu „Leonida“ următorii jucători.

Ionescu Mircea, Popescu Petre, Bădescu N., Telemac, Iamandi, Schonelger, Manolescu, Munteanu, Minciulescu, Andreescu.

● **„L. P. N.“** convoacă Duminică 7 Maiu a. c. orele 8,30 dim., pe terenul „Stadion“ în vederea matchului amical cu „Generala“ următorii juniori: Tăuşan Gh., Orlov, Corunga, Medianu, Nemet I, Nemet II, Barschi, Danciu, Teodoriu, Ionescu Gh., Cota, iar pentru 10,30 echipa I-a: Banca, Otto, Toth, Barma, Stoica, Tărămoiu, Călin, Rusu, Tăuşan, Petrescu, Nedelcu, Stănescu, Pac, Smarandache, Sârbu şi Cristea.

● **A. G. E. R.** convoacă pentru Duminică 7 Maiu 1939, pe terenul S. T. B. ora 10 dim. următorii jucători: Bozoncea, Freukel II, Bregher, Sile Iordăchescu, Şerban Alex., Creţu II, Creţu I, Cristoloveanu, Pall, Hecht, C. Lăpuşneanu şi Sandu Petrescu.

● **C. S. IOAN DARLAU** conovacă pentru Duminică 7 Maiu pe terenul Macabi la ora 8,30 pe toţi jucătorii săi în vederea matchului amical cu juniorii Macabi iar la orele 10,30 Echipa I-a.

● **CLUBUL UNIREA TRICOLOR** anunţă pe toţi copiii între 12 şi 15 ani care doresc să facă parte din echipa de pitici, precum şi cei mai mari de 15 ani, cari doresc să activeze în cadrul clubului nostru să se prezinte Luni 8 Maiu ora 16 p. m. la terenul Unirea Tricolor spre a fi văzuţi.

● **CLUBUL SPORTIV „GENERALA“** convoacă pentru Duminică 7 Maiu, pe stadion. Echipa de juniori la ora 8,15 şi Echipa I la ora 10 a. m. pentru matchul amical cu L. P. N.

● **OLIMPIA** convoacă Duminică 7 Maiu ora 14,30 pe terenul A. C. S. A., în vederea jocului oficial cu S. T. B., pe următorii jucători: Stănescu II, Cosâmbescu, Catană, Tomopescu, Schroder, Antonescu, Crăciunescu, Valică I, Taciuc, Ursuţ Georgescu, Pascu, Nicolescu II, Popa şi Spadă.

Nu se admite nicio absenţă.

Intre şcolarii din Orăştie

Clasa III-a a liceului „A. Vlaicu“ Orăştie a jucat: cu cl. IV-a al aceluiaşi liceu rezultatul fiind de 7—0 pentru cl. IV. cu următoarele formaţii:

Cl. III: Borza, Costea, Lupu, Popescu I., Zamfir, Curca, Miki, Dragoş, Pleter, Popescu I., Szabo.

Cl. IV: Noaghiu, Meteşan, Gârbea, Popescu, Vladislav, Văleanu, Fărcaş, Bratu, Belea, Alexoiu, Revitea.

Goalurile au fost marcate 1 Gârbea, Meteşan 2 Popescu şi 3 Belea.

Din Odorhei

Ieri s'a disputat pe terenul din localitate un match de football între echipa A şi B din cl. V. Matchul s'a terminat la egalitate: 2:2 (1:1). Echipele au prezentat următoarea formaţie:

Echipa A: Moldoveanu N., Stoian N., Stănoiu, Elefteriadis, Ivan, Popa, Bârsan, Vasilescu, Chiojdea, Halmu, Trifan.

Echipa B: Şöö, Bădescu, Stoian A., Schmidt C., Sigmond, Tănăsescu, Gyalay, Cârjeu, Garcea, Hayn, Comşa.

Dela A au marcat: Bârsan (min. 25) şi Hâlmu (minutul 50), iar dela B au marcat: Schmidt, (min. 30) şi Garcea (min. 60).

S'au remarcat dela A: Hâlmu, Stoian N. şi Moldoveanu, iar dela B Stoian A., Söö şi Hayn.

Cel mai bun din 22 a fost Tănăsescu.

Matchul a fost arbitrat de către d. Pateopol Gh.

Football football football football

O zi cu echipa națională de football a României

„Zîlele" echipelor naționale seamănă cu două, trei, patru picături de apă și vechii internaționali le-au învățat pe dinafară

Toată lumea este optimistă, deși Kispest ne-a învins din nou

O zi cu echipa națională — când fantezia redactorului nu intervine — seamănă cu toate celelalte ale echipelor precedente.

Un reportaj de anul trecut. Același hotel Union, aceleași plimbări prin Cișmigiu sau luna Bucureștilor, același cinematograf Capitol și... aceiași jucători.

Ca întotdeauna și ieri dimineață cel din urmă a coborît Baratky.

Nu se pate schimba nimic. Blondul jucător feroviar e de departe cel mai somnoros jucător al echipei și este normal ca el să coboare cel din urmă.

La ora 9 și jumătate echipa a luat dejunul.

Caracteristic: nu s'a discutat nimic de footbal.

PRIN CIȘMIGIU

Au plecat apoi prin Cișmigiu. I-a impresionat pe toți magnifica alee verde cu pansele violete.

Surprinzător: cei mai masivi jucători au cea mai desvoltată sensibilitate artistică.

Buna dispoziție e unanimă. Sunt vesele și rezervele chiar. Ziua de Maiu, cu soare potolit și aerul calm din grădină aduce optimismul

Victoria asupra Iugoslaviei urmează o evoluție rapidă dela dorință până la certitudine.

Dela „ah, dacă i-am bate pe Sârbi". până la „îi batem sigur" a fost o distanță minimă.

O remarcă interesantă: toți au teamă de apărarea jugoslavă.

Pe la zece și jumătate jucătorii au plecat la Baia Centrală și după bae Csaklani le-a făcut un masaj ușor.

LA UN JOC DE BOERI

Masa de prânz, suficient de însuflețită. Se pare că echipa are un moral destul de ridicat.

După masă echipa a plecat pe terenul T. C. R. pentru a asista la matchul de tennis pentru Cupa Davis.

Primul impresionat e Lupaș. Ploeșteanu e impresionat de asistența elegantă.

„Nu trebuia să venim aici — spunea el — *pentrucă asta e joc de boeri nu de noi".*

Remarca lui Lupaș a indignat pe toată lumea. Pentrucă selecționații se consideră și ei niște boeri în jocul de foot-ball.

Părerea lor proprie, firește.

FRENEZIA LUI ORZA

Mingea mică l-a fascinat pe Orza.

— „Ah! Ce-a-și trage în ea. Să se ducă să n'o mai vezi! își manifesta venusistul frenezia.

„Numai s'o nimerești, l-a temperat Pavlovici.

„Lasă! Trage duminică și totul e bine la liniștit Ploeșteanu.

Și... jucătorii au urmărit matchul cu o încordare extraordinară.

Era cu totul inedit să observi pasiunea, cu care se agitau footballiștii pentru jocul românilor.

KISPEST NE-A INVINS DIN NOU

La matchurile de tennis era și Kispet. Pestanii aplaudau frenetic pe Gabony, care îl plimba pe Schmidt peste tot terenu.

„Nu-i de făcut nimic cu pestanii, suspina Feraru. *Iar ne-au bătut. La football, la tennis și la... galerie.*

Numai dacă i-am bate pe Sârbi ne-am putea vărsat tot focul, pe care ni l-au făcut ungurii ăștia".

LA CINEMATOGRAF

După matchul dintre Gabory și Schmidt echipa a plecat la hotel.

O jumătate de oră de bancuri — nu atât de bune ca altă dată — și apoi masa. După masă jucătorii s'au dus la Capitol unde se joacă „Oamenii de mâine" și filmul a plăcut tuturor. Câțiva au plâns. Nu-i spunem pentrucă nu le convenea deloc această situație de... „coafeze" (Expresia e a lui Bürger.

Și... apoi acasă la hotel Union.

O STARE DE SLĂBICIUNE INGRIJORĂTOARE

QUINTONINE *triumfă*

„Am 31 de ani, scrie Dl. M. René PESTY, 5 rue d'Alsace-Loraine din Garenne, și ajunsesem într'o stare de slăbiciune în adevăr neliniștitoare. Injecții, poțiuni, nu au folosit. Am încercat Quintonine, care cel puțin este un produs natural. Termin abia primul meu flacon și rezultatul este cu totul deosebit".

Quintonine este un extract concentrat lichid cu bază de plante tonice aperitive și stomachice, la cari glicero-fosfatul de calciu adaogă elementele sale reconstituante. Amestecul de Quintonine cu un litru de vin de masă dă instantaneu un litru întreg de vin fortifiant delicios, suveran în toate cazurile de slăbiciune, anemie, depresiune, lipsă de poftă de mâncare. Un păhărel înaintea fiecărei mese — și veți regăsi repede bucuria de a trăi.

QUINTONINE

PRODUS FRANCEZ. — LABORATOARELE HELIN

Dă înfățișare bună

LA FARMACII ȘI DROGUERII.

Pavlovici, Sfera și Feraru s'au antrenat ieri pe Venus

Sub conducerea lui Petre Steinbanch, s'au antrenat eri dimineață, pe arena Venus, Pavlovici, Sfera și Feraru.

Jucătorii au făcut un ușor antrenament de condiție și câteva exerciții de minge.

Mai serios s'a antrenat Pavlovici, căci în prima repriză a matchului cu Kispest, timișoreanul a șomat.

Antrenamentul a durat o jumătate de oră.

F. C. Rapid s'a antrenat ieri

învingând pe C.F.R.B.T. cu 3-0 (2-0)

Ieri după amiază, F. C. Rapid s'a antrenat pe terenul B. T. M. T. jucând un match amical cu echipa C. F. R. B. T. Rezultatul final a fost 3—0 (2—0) în favoarea divizionarilor.

DOUA ECHIPE

Invingătorii au aliniat două formații, câte una de fiecare repriză: I. Negru; Wetzer, Roșculeț; Costea, Fănescu, Rafinsky; Georgescu, Moldoveanu, Lenyher, Auer, Bogdan.

II. P. Rădulescu; Marton, Lenyher; Fănescu, Rășinaru, Costea; Horotan, Moldoveanu, Roșculeț, Auer, Bogdan.

PUNCTELE

Au fost înscrise de Lenyher și Bogdan (2). Rapidul a funcționat foarte bine, dovedind că toți jucătorii sunt în formă.

MARȚI, ANTRENAMENT LA ARAD

Feroviarii pleacă din Capitală Duminică seara la ora 21.5 deplasând aceeași echipă care a învins Juventus-ul plus Negru, Wetzer și Roșculeț.

Cei 190 de ani ai districtului de football București vor pleca astă seară la Cernăuți

Semifinala „Cupei Unirea" se dispută mâine la Cernăuți între reprezentativa de juniori a Capitalei și selecționata districtului Cernăuți.

Redăm mai jos vârsta selecționaților bucureșteni și totdeodată de câte ori au fost selecționați până în prezent.

Vârsta echipei totalizează 190 de ani.

BUDAN (Venus) 18 ani de 4 ori selecționat.

MARINESCU (Unirea Tricolor) 17 ani de 2 ori selecționat.

ARSICI (Olympia) 17 ani de 7 ori selecționat.

IONESCU CIUPI (Olympia) 17 ani de 4 ori selecționat.

POPESCU MIRCEA 17 ani de 6 ori selecționat.

UNGUREANU C. (Sp. Studențesc) 18 ani de 4 ori selecționat. tru prima dată selecționat.

BLAJAN I. (Turda) 18 ani pen-

TUDOR OCTAVIAN (Unirea Tricolor) 18 ani 1 dat selecționat.

ȘTEFANESCU (Vergu) 16 ani de 3 ori selecționat.

BOGDAN (Unirea Tricolor) 18 ani de 4 ori selecționat.

STOIAN (A. S. C. A. M.) 16 ani de 6 ori selecționat.

Singurul jucător care debutează este Blăjan din gruparea Turda.

Toți acești jucători sunt convocați astăseară la ora 20 în Gara de Nord.

Caravana va fi condusă de d. maior Gh. Brezeanu președintele districtului și de d. ing. Ștefan Socaciu care este mangerul echipei. Selecționata va călători într'un vagon special cu paturi și va ajunge la Cernăuți Duminică dimineață la ora 7.41.

H. L. A. a cerut amânarea jocului cu Traian

In cursul zilei de ieri, s'a primit la F. R. F. A. o telegramă din partea grupării H. L. A. din Rădăuți prin care solicită amânarea jocului pe motiv că nu i-ar fi venit încă foaia de reducere C. F. R.

Federația a răspuns însă telegrafic că foaia de reducere a fost trimisă și că în orice caz să facă deplasarea la Tighina.

Din lumea cluburilor mici

● **A. S. DISTRIBUȚIA** s'a antrenat ieri după amiază pe arena dela Mogoșoaia în compania echipei C. E. C.

Matchul s'a terminat la egalitate 2-2.

● **SELECȚIONATA** de juniori a Capitalei va părăsi Capitala astăseară la ora 20.30 cu destinația Cernăuți.

● **ASEARA** s'au ținut examenele de avansare ale arbitrilor dela gradul de practicant la districtual și districtual la ligă.

● **SELECȚIONATA** de juniori a Capitalei va călători la Cernăuți într'un vagon special cu paturi.

Steinbach va fi legitimat de Tricolor C.P.F.V.?

Lucrul pare foarte probabil și nu-i exclus ca el să joace contra Kispestului

Se știe că Dobra nu va mai putea juca în actualul sezon în centrul liniei de mijlocași a Tricolorului.

El va pleca după toate probabilitățile la Budapesta pentru a fi operat de cunoscutul doctor Molnar.

PAREREA LUI DOBRA

Dobra e în București. Și l-a întâlnit pe Steinbach.

„Ce-ar fi dacă ai juca tu în locul meu? **l-a întrebat cu toată seriozitatea.**

Un răspuns evasiv pentru a evita o negație. Și totul părea că s'a redus la această întrebare inedită.

O PROPUNERE PRECISA

După masă însă, Steinbach s'a întâlnit cu d. inginer Haret.

„Te legităm pentru matchul cu Victoria?".

Dobra își spusese ideea și conducătorul echipei ploeștene o găsise foarte bună.

O argumentare optimistă și iată stadiul în care se găsesc lucrurile.

Este probabil ca Steinbach să joace azi împotriva Kispestului la Ploești.

Dacă „va merge" el va semna pentru gruparea ploeșteană și va juca în mod absolut gratuit atâta timp cât Tricolor mai păstrează vreo șansă de a scăpa de retrogradare.

Este singura condiție, pe care a pus-o Steinbach, căci el vrea să joace numai pentru ca Tricolor să evite retrogradarea.

Mâine la Băneasa

Buburel, Dornic și Răsfățat se întâlnesc în premiul Golescu

O pasionantă întâlnire, Santas și Colombo Handicapuri admirabile

Reuniunea care se va desfășura mâine la Băneasa prezintă unul din cele mai alese programe. Un program cu drept cuvânt de zile mari. Acest program conține o probă importantă, premiul Golescu bine încadrat de alte curse la fel de reușite.

O INTERESANTA INTALNIRE IN PREMIUL GOLESCU

Premiul Golescu va oferi o întâlnire din cele mai interesante. Intr'adevăr această probă va fi disputată de alergători cu remarcabile state de serviciu.

O întâlnire între Buburel, Dornic și Răsfățat desigur că este ceva ales. Clasa acestor cai și greutățile la cari concurează asigură cursei o doză de mare atracție.

PREMIUL CARAMEL

In premiul Caramel vom asista la o dispută între valorosul Szantas și Colombo. Este o pasionantă întrecere.

HANDICAPURI DE SUCCES

Ca de obiceiu, handicapurile sunt admirabil alcătuite. Aceste alergări au întrunit adeziuni numeroase și desigur că vor furniza dispute spectaculoase.

CONCURENȚII PROBABILI

Premiul PUTNA
2200 metri — 20.000 lei

Afurisit	64	Tănase
Rubin	62	N. Ilinca
Cocotte	46	Nicodim
Nacelle d'Or	55½	Urdăreanu
Très Pratique	60	0

Pr. MIRCEȘTI — W.-H'cap
1400 m. — 25.000 lei

Caiafa	64	0
Zamfira	62½	Tănase
Conita II	62½	0
Hoata	60	Huțuleag
Puisor	56½	M. Mullot
Băbuca	54½	Satmary
Traviata	54½	R. Vincent
Golanca	50½	Cucu
Event	43½	Logofătu
Baby II	48	Tasim

Pr. AGAPIA — H'cap
1800 m. — 25.000 lei

Ciocârlan	64	0
Pricina	62	0
Mont Blanc	56½	A. Cucu
Almaș	56	N. Ilinca
Aida	54	J. Gill
Cremene	54	9
Vigo	48	Tănase
Latica	48	0
Etiquette	47	Logofătu
Sulița	46	Gr. Crișan
Harar	41½	I. Huțuleag

Premiul C. R. GOLESCU
2400 metri — 75.000 lei

Codru	55	0
Dornic	56	Ilinca
Răsfățat	55	I. Rosso
Ostaș	54	Mullot
Buburel	59	Vincent
Szantas	60½	0

Premiul CARAMEL
1800 m. — 40.000 lei

Colombo	50	A. Cucu
Ticu	49	0
Bock	54	Enescu
Pali	49	Tănase
Mazepa	52	Huțuleag
Szantas	62	Vincent

Premiul SUCEAVA
1600 metri — 25.000 lei

Afurisit	65	0
Geza	54	J. Gill
Cin'te ține	58	Durnea
Marche en av	61	Urdăreanu
Balsors	57	0
Medardus	56½	Cristea R.
Très Pratique	60	G. Enescu
Necaz	60½	A. Enescu

Pr. MOLDAVIȚA — H'cap
1300 metri — 35.000 lei

Bard	64	V. Huțuleag
Sukoro	63½	G. Enescu
Marche en av	63½	0
Furtuna	61½	J. Gill
Ciocârlan	61½	Ilinca
Balsors	60½	Cristea
Monette III	60	Vincent
Drapel	56	x
Cremene	51	?
Lăncier	47½	A. Cucu
Etiquette	44	0

Antrenamentul de eri

Ieri la Băneasa a avut loc obicinuitul antrenament.

Dăm mai jos galopurile date.

DELA ROMANES

Glumeț (N. Ilinca) a lucrat singur. Armăsarul englez a produs o frumoasă impresie.

Smeu (Logofătu) a terminat cap la cap cu *Geana* (Rosso).

Favorit (Rosso), *Amnar* (Logofătu) și *Doinița* (Florescu) au galopat împreună. Amnar a dat satisfacție.

Topaz (Logofătu), *Măcieș* (Rosso) și *Almaș* (Logofătu) au terminat cap la cap.

Naplom (Ilinca) a dispus de *Răsfățat* (Rosso) și *Codru* (Logofătu).

DELA MAC INTYRE

Răzleț (Tasim), *Caiafa* (Gill) și *Baby* (Mullot) au terminat pe aceiaș linie.

DELA D. COLONEL ROMANO

Jaf (Satmary) a mers singur.

DELA NICULESCU

Event (Logofătu) și *Sarica* (băiat de grajd) au sfârșit cap la cap. Nimic de remarcat.

DELA GABOR

Brancaș (Cucu) și *Buburel* (Vincent) au terminat pe aceiaș linie. Ambii se află în bună formă cu deosebire Brancaș.

Celine II (Ionescu) și *Princier* (Vincent) au galopat în demi tren.

DELA WILSON

Povestea (Gill) și *Sulița* (Krimmer) au mers tot în demi tren.

Furtuna (Crișan) a fost trimisă singură.

DELA ION GHEORGHE

Realist (Oprescu) și *Brânceni* (Cristea R.) au făcut un lucru ușor.

Rubin (Tănase) și *Ciocârlan* (Oprescu) au terminat cap la cap.

DELA D. CAPITAN GULIANO

Stop (G. Horvath) a fost net superior lui *Marche en avant* (Urdăreanu).

Nacelle D'Or (Urdăreanu) a întrecut pe *Drapel* (băiat de grajd) și *Traviata* (Oprescu).

DELA SETESCU

Balsors (băiat de grajd) a lucrat ușor.

DELA W. GILL ȘI GABOR

Aida (Iosfa) a terminat înaintea iepelor *Golanca* (Cucu) și *Monette III* (Vincent). Ultima a fost însă reținută.

DELA ROMANES ȘI PINKA

Dornic (Rosso) a fost superior lui *Corsar* (Ilinca). *Magnat* (Logofătu) și *Necaz* (A. Enescu).

DELA KRISTOF

Bock (G. Enescu) a fost mai bun decât *Leoaica* (Nicodim).

DELA GABENS

Afurisit (Huțuleag) și *Kasandra* (băiat de grajd) au galopat ușor.

Deasemeni un lucru ușor au făcut *Smaranda* (băiat de grajd) și *Zamfira* (băiat de grajd).

Credo (Gill) a dominat pe *Harța* (băiat de grajd) și *Olaf* (băiat de grajd).

DELA PINKA

Cremene (băiat de grajd) a galopat cu mai multă ușurință decât *Tatja* (Thies).

DELA GARNER

Ostaș (băiat de grajd) și *Străjer* (Mullot) au făcut un galop de sănătate.

DELA GABENS ȘI DEINBECK

Șerban (Huțuleag) a fost trimis cu *Mont Blanc* (Cucu).

DELA BEESON

Peldas (Gosztony) a galopat cu Marmara (Cristea R.).

DELA BEESON ȘI ION GHEORGHE

Lancier (Oprescu) a întovărășit pe *Colombo* (Cucu).

DELA NICULESCU ȘI GARNER

Au galopat *Vigo* (Tănase), *Naum* (Mullot) și Jony (băiat de grajd).

DELA UJVARI

Sukoro (Ilinca) a lucrat singur.

INFORMAȚII

● **ALERGARILE încep azi la ora 14.30.**

● **EVENTUL va funcționa azi în cursa întâia cu a doua (Premiile Joimarița și Jacaste), a treia cu a patra (Premiile Jidofcuța Draga și Invader), a cincea cu a șasea (Premiile Inimioara și Invader) a șaptea cu a opta Premiile Jar Ptița și Julot) și a opta cu a noua (Premiul Julot și repriza întâia a premiului Ircsi).**

● **CREDO are ca prim obiectiv premiul Cayuga care se va disputa Duminica viitoare. In aceiaș cursă vor alerga Stop și Mitsouko III.**

Azi la Băneasa Trap

Hipism

89 concurenți în 10 probe

SE VA DISPUTA PREMIUL ELECTOR

Vor alerga câteva din vedetele tinere. Alergări de mare interes

La Băneasa Trap va avea loc azi o reuniune de un capital interes. Toți factorii necesari succesului vor colabora la reușita ei.

In primul rând vom remarca un mare număr al concurenților. Cele 10 probe ale zilei vor fi disputate de 89 de cai. Adică aproape o medie de 9 cai pe cursă.

Proba de seamă a zilei este premiul Elector în care vor concura o parte din vedetele generației tinere. Aleargă Gaby M., Rama II, derbysta Adda Worthy și Grozava.

Dintre celelalte curse se detașează premiul Inimioara un reușit handicap în care se prevede o pasionantă luptă, premiul Jar Ptița și reprizele premiului Ircsi.

PREMIUL JOIMARIȚA

Intre Pisica și Casatca se prevede o luptă strânsă. Pisica este mai corectă.

Indicăm: PISICA, *Casatca.*

PREMIUL JOCASTE

Despre Don se vorbește mult bine. Dacă va confirma exercițiile de dimineață este capabil să dispună de Prinț, Worthy și Rozina.

Indicăm: DON, *Prin, Worthy,* Rozina.

PREMIUL JIDOFCUȚA DRAGA

Furor beneficiază de avantajul serioase și de locul din frunte a plutonului. Fără galop va întrece pe Diadia, Lul și Extra.

Indicăm: FUROR *Diadia, Lul,* Extra.

PREMIUL INVADER

Dudu Gordon își revine. N'ar fi exclusă victoria lui. Bandit II și Sultana mai au serioase veleități.

Indicăm: DUDU GORDON, *Bandit II,* Sultana.

PREMIUL INVADER

Grea cursă. Mai mult prin simplă impresie alegem pe Margaret T., prezicând însă că Naplopo și Katy Caid îi vor opune o rezistență serioasă. Outsider posibil, Luntraș.

Indicăm: MARGARET T., *Naplopo,* Katy Caid.

PREMIUL ELECTOR

Intre Gaby M., și Rama II se va petrece probabil lupta finală. Alegem pe Gaby M.

Indicăm: GABY M., *Rama II.*

PREMIUL JAR PTIȚA

Trixie poate dispune de Ninon și Brad.

Indicăm: TRIXIE *Ninon,* Brad.

PREMIUL JULOT

Ideal, Hercegno și Florita prezintă cele mai concludente titluri. Vom merge cu Ideal.

Indicăm: IDEAL, *Hercegno,* Florita.

REPRIZA INTAIA A PREMIULUI IRCSI

Lăcrămioara își vine în formă Deaceia o preferim iepelor Izma și Mura.

Indicăm: LACRAMIOARA. *Izma,* Mura.

REPRIZA A DOUA A PREMIULUI IRCSI

Greu de ales între Geisha, Ghimp și Peceora. Mai mult prin simplă impresie le preferim în ordine.

Indicăm: GEISHA, *Ghimp,* Peceora.

CONCURENȚII DECLARAȚI OFICIAL

Premiul JOIMARIȚA
Condiție — 13.000 lei

Sorvanet	1740	Borisiac
Catinca	1760	Ghinea
Casatca	1760	Pavlic
Ghiditta	1760	T. Marcu
Elis. Mary	1780	Grăjdănescu
Pisica	1800	Crotenco

Premiul JOCASTE
Condiție — 15.000 lei

Speranța	1700	Iurca
Nocica	1700	Pavlic
Giovinezza II	1700	Podoleacov
Jocker	1700	I. Szabo
Rozina	1700	F. K-nițky
Print Worthy	1700	S. Corol
Uria	1720	Zabelin
Don	1720	V. A-sky
Lilia	1720	Slobozenco
Cimbric	1760	Fischer
Musculița	1800	Ghinea

Pr. JIDOFCUȚA DRAGA
Performanță — 13.000 lei

Furor	2140	T. Popa
Tais	2160	Todiraș
Pan Worthy	2160	Borisiac
Sorana	2160	V. A-sky
Elena	2160	Brânzea
Diadia Lul	2160	I. Szabo
Extra	2160	Dobrescu
Mura II	2180	T. Marcu
Dor de Ducă	2200	Slobozenco
Va-ta	2220	Drăgotescu

Premiul INVADER
Handicap — 13.000 lei

Bandit II	2100	Pavlic
Cina	2120	Tassopol
Comoara	2140	Fischer
Ural	2140	Vârlan
Turla	2160	Slobozenco
Dudu Gordon	2160	Grünwald
Răsura	2200	Gaidaev
Eol	2200	Ghinea
Santuța	2200	T. Marcu
Sultana	2240	Zabelin

Premiul INIMIOARA
Handicap — 21.000 lei

Luntraș	1700	Tassopol
Edith	1720	Fischer
Naplopo	1720	Dobrescu
Amsel	1740	Pavlic
Valențio	1740	Crainic
Nation	1740	Szabo
Katy Caid	1740	Corol
Jade	1760	Gaidaev
Margaret T.	1760	Cerkasov
Champion	1760	Ghinea
Gruia	1780	V. A-sky

Premiul ELECTOR
Condiție — 29.000 lei

Grozava	1600	Crainic
Rama II	1620	Grünwald
Gaby M.	1620	Gaidaev
Cupidon	1660	Ghinea
Adda Worthy	1660	Corol
Havana	1680	V. A-sky

Premiul JAR PTIȚA
Record — 18.000 lei

Brad	2100	Fischer
Ducesa	2120	Tassopol
Coconaș	2120	Ghinea
Talaz	2120	D-rescu
Ninon	2120	Grünwald
Trixie	2160	Cerkasov
Kanada	2180	Grăjdănescu

Premiul JULOT
Record — 13.000 lei

Florita	1700	Drăgotescu
Puica	1700	D-ra Cristod
Tava	1720	Abăluță
Domnica	1740	Brânzea
Champion jr.	1740	Ghinea
Parma	1740	Fischer
Leu	1760	Marcenco
Dolly Worthy	1760	Corol
Bruma II	1760	V. Lucan
Hercegno	1780	Gaidaev
Ideal	1780	Grünwald

Premiul IRCSI
Handicap — 15.000 lei
— Repriza I-a —

Izma	1700	Dobrescu
Handicap	1720	Borisiac
Mura	1720	I. Szabo
Leona	1740	Ghinea
Aventurier	1740	T. Marcu
Sonora	1740	Zabelin
Legionar	1740	Slobozenco
Spic	1760	G. Gram
Lăcrămioara	1760	Crotenco

Premiul IRCSI
Handicap — 15.000 lei
— Repriza II-a —

Zalud	1720	Dobrescu
Pinkerton	1740	Gavrilescu
Geisha	1740	V. A-sky
Peter Worthy	1740	D-ra Cristod.
Ghimp	1760	Slobozenco
Pacahantos	1780	V. Vârlan
Peceora	1800	Fischer
Kismet	1800	Tassopol
Kamaa	1800	Grünwald

DIVERSE

● **LA BANEASA TRAP va avea loc azi un nou pariu austriac. Premiul inițial, lei 30.000. Pariul începe cu a patra cursă, premiul Invader. Reprizele premiului Ircsi sunt la alegere.**

● **SZANTAS va fugi mâine în premiul Caramel.**

PRESA ȘI ALERGĂRILE DE AZI

ZIARELE	Premiul Joimarița	Premiul Jocaste	Premiul Jidofcuța Dragă	Premiul Invader	Premiul Inimioara	Premiul Elector	Premiul Jar Ptița	Premiul Julot	Premiul Ircsi (repr. I)	Premiul Ircsi (repr. II)
Universul Sport	Pisica Casatca	Don Print Worthy	Furor Diadia Lul	Dudu Gordon Bandit II	Margaret T. Edith	Gaby M. Rama II	Trixie Ninon	Ideal Hercegnö	Lăcrămioara Izma	Geisha Ghimp
Gazeta Sporturilor	Pisica Casatca	Don Jocker	Diadia Lul Extra	Sultana Bandit II	Margaret T. Gruia	Rama II Gaby M.	Trixie Ninon	Ideal Champion jr.	Lăcrămioara Mura	Geisha Ghimp
Universul	Pisica Casatca	Lilia Uria	Furor Extra	Ural Bandit II	Nation Valentio	Gaby M. Adda Worthy	Trixie Brad	Hercegnö Champion jr.	Handicap Legionar	Peceora Peter Worthy
Curentul	Casatca Pisica	Print Worthy Uria	Pan Worthy Furor	Bandit II Sultana	Valentio Jade	Adda Worthy Gaby M.	Ducesa Trixie	Champion jr. Hercegnö	Legionar Handicap	Geisha Kamaa
România	Pisica Casatca	Print Worthy Uria	Furor Pan Worthy	Cina Bandit II	Gruia Valentio	Gaby M. Havana	Trixie Brad	Ideal Champion jr.	Izma Spic	Geisha Peceora
Timpul	Pisica Giuditta	Uria Lilia	Furor Dor de Ducă	Turla Răsura	Valentio Gruia	Gaby M. Rama II	Trixie Ninon	Ideal Parma	Handicap Spic	Geisha Peceora
Ordinea	Casatca Giuditta	Jocker Uria	Diadia Lul Extra	Ural Sănțuța	Margaret T. Naplopo	Gaby M. Havana	Brad Trixie	Ideal Talaz	Sonora Spic	Geisha Pinkerton
Seara	Pisica Giuditta	Lilia Uria	Extra Va-ta	Turla Răsura	Nation Valentio	Gaby M. Rama II	Ninon Brad	Champion jr. Ideal	Sonora Legionar	Geisha Peter Worthy
Semnalul	Catinca Pisica	Jocker Lilia	Extra Diadia Lul	Turla Răsura	Katy Caid Edith	Gaby M. Rama II	Trixie Ninon	Champion jr. Ideal	Sonora Handicap	Geisha Peter Worthy
Cei mai indicați	Pisica 6 Casatca 2 Catinca 1	Don 2 Jocker 2 Print Worthy 2 Lilia 2 Uria 1	Furor 4 Diadia Lul 2 Extra 2 Pan Worthy 1	Turia 3 Ural 2 Cina 1 Dudu Gordon 1 Sultana 1 Bandit II 1	Margaret T. 3 Nation 2 Valentio 2 Katy Caid 1 Gruia 1	Gaby M. 7 Adda Worthy 1 Rama II 1	Trixie 6 Ninon 1 Brad 1 Ducesa 1	Ideal 5 Champion jr 3 Hercegnö 1	Sonora 3 Lăcrămioara 2 Handicap 2 Legionar 1 Izma 1	Geisha 8 Peceora 1

DE PESTE HOTARE...

Amănunte asupra victoriei favoritei Galatea II în premiul celor 1000 de Guinee

Rezultatul complet

Am publicat în numărul nostru de eri primul rezultat al Premiului celui 1000 de gninee, care s'a disputat Vineri 28 Aprilie la Newmarket.

Revenim azi cu amănunte.

Cursa s'a disputat pe 1600 de metri iar alocația s'a ridicat la cocheta sumă de 100 de pfunzi (circa 1.000.000 lei).

Au participat 18 concurenți, dintre cei mai buni alergători de plat din câți activează actualmente în Anglia

A CASTIGAT FAVORITA GALATEA II

Premiul celor 1000 de guinee a revenit ușor favoritei Galatea II, care a dispus cu trei lungimi de Aurora, pensionara Lordului Derby.

Al treilea s'a plasat aproape Olein. Acesta era al doilea favorit.

REZULTATUL COMPLET AL CURSEI

1. Galatea II 57¼ R. A. Jones Galaday (Zücht.: Besitzer).
2. Aurora 57¼ R. Perryman.
3. Olein 57¼ T. Lowrey.
4. Infra Red 57¼ W. Nevett.
5. Streak Away 57¼ M. Beary.
6. Curtain Call 57¼ P. Beasley.
7. Yakimour 57¼ C. Smirke.
8. Buoyant 57¼ B. Carslake.
9. Light Velocity 57¼ Gord. Richards
10. Amy Robsart 57¼ C. Richards.

Quite Contrary 57¼ W. Sibbritt.
Titbit 57¼ A. Richardson.
Seaway 57¼ J. Simpson.
Flyolley 57¼ H. Wragg.
Her Slipper 57¼ J. Crouch.
Arsenal 57¼ S. Wragg.
Sonsie Wench 57¼ E. Smith.
Kitty Frisk 57¼ J. Thwaites.
18 concurenți.

Câștigat: 3 lung., 1/2 lung.
Durata: 1' 38" 6.

Galatea II (Durg Legends și Galaday) aparține d-lui R. S. Clark și e antrenată de J. Lanson.

Pentru Galatea II s'a plătit cota de 6/1.

In Derbyul dela Epsom s'au înscris 83 de concurenți

In cea mai importantă probă engleză, anualul Derby dela Epsom, care se va disputa Miercuri 24 Mai, s'au înscris 83 de concurenți.

Cursa se va alerga pe 2400 de metri, iar alocația se ridică la 3200 de pfunzi.

Dăm mai jos numele celor 83 de concurenți.

Fulham 57½, Point Blank 57½, Kenilworth 57,½ Meadow 57½, Fairstone 57½ High Peru 57½, Triguero 57½, Wheatland 57½, Artiet's Son 57½, Doublet 57½, Le Corsaire 57½, Alan Cameron 57½, Vespaian 57½, Ortiz 57½, Bellmann 57½, Fairhurst 57½, Signal Light 57½, Control 57½, War Star 57½, Tamworth 57½, Scepter'd 57½, Hellopolis 57½, Dispenser 57½, Larchfield 57½, Flowton 57½, Brocanteur 57½, Fox Cub 57½, Ravioli II 57½, Romeo II 57½, Llandaff 57½, Ramboda 57½, Roderick 57½, Hastings 57½, Cavalaire 57½, His Highness 57½, Mahech 57½, Dil-Bharah 57½, Admiral's Walk 57½, Boast 57½, Mopsus 57½, Dhoti 57½, Pointio 57½, Military 57½, Etalon Or 57½, Ephorus 57½, Jason 57½, Ideal 57½, Mauna Kea 57½, Silksworth 57½, Again 57½, Carabas 57½, Fairchance 57½, Mon Tresor III 57½, Snowcap 57½, Bold Devil 57½, Grand Union 57½, Smean 57½, Bandinelli 57½, Celiba 57½, Disney 57½, Stadead 57½, Major Brackey 57½, Soldat 57½, Tsi-Yat 57½, Jan Sahib 57½, Airds Moss 57½, King Legend 57½, Le Manouc 57½, Blue Peter 57½, Heptarch 57½, Gnomon 57½, Philip the Fair 57½, Gunter 57½, Buxton 57½, Orchill 57½, Salford II 57½, Rogerstone Castle 57½, Diadoque 57½, Atout Maitre 57½, Casanova 57½, Fair Friend 57½, Durbari 57½, Conqueror III 57½, Radio II 57½, Janus 57½, Hipnotiet 57½, Bosley 57½, Foxbrough II 57½, Quite Contrary 55.

Băneasa Trap; Ziua IV-a, Miercuri 10 Mai

— I N S C R I E R I —

PREMIUL IRMA
Handicap — 11.500 lei

1640	Năvalnic, Speranța
1660	Ulm, Uranus, Viorica II, Domnia, Romănaș
1680	Rozina, Jocker
1700	Cilly Hanover, Lilia
1720	Lama, Cimbric, Don. Prinț Worthy, Paj Axtell
1740	Urganda, Bandit II, Ialpug, Musculița, Desiș, Tara, Tibet
1760	Hispano, Cina
1780	Arvuna, Ural, Elișor, Turla, Comoara
1800	Birlic, Furor
1820	Miriștea, Călin

PREMIUL JIȚICA
Handicap — 13.000 lei

2100	Oborean, Dudu Gordon
2120	Pan Worthy, Extra, Răsura
2140	Izma, Mura II, Eol, Santuța, Taina, Diadia Lul, Elena
2160	Puica, Aluniș, Peter Gordon, Dor de Ducă
2180	Zalud, Makreie, Harry Boy, Pinkerton, Va-ta, Vuet, General Worthy, Sultana
2200	Hollo, Betiv, Parma, Aventurier, Peter Worthy, Legionar
2220	Gangster, Leu, Lăcrămioara, Ghimp

PREMIUL PARADEI
Handicap — 27000 lei

2100	Bruma II, Pacahantos, Luntraș, Peceora, Coconaș, Dolly Worthy
2120	Ierosca II, Brad, Lant, Casatca, Paj, Fama, Ducesa, Brebenea, Cupidon
2140	Vivat, Guardian Girl, Jarvis, Talaz, Ninon, Naplopo, Edith, Dorka
2160	Valențio, Theodora, Lucifer II, Nation, Viziru, Havana, Katy Caid, Anny Worthy, Blondella, Viitor.
2180	Kundry, Kanada, Margaret T., Trixie, Champion, Pisica, Sam Worthy
2200	Grula, Antrag
2220	Roland D.
2240	Haron

DERBY ROMAN DE TRAP
Grupă — 250.000 lei

2300	Adda Worthy, Aluniș, Betiv, Candriu, Cavaler, Cartușel, Comoara, Crăsasa, Dâmb, Desiș, Diadia Lul, Domnița Harry, Dudu Gordon, Extra, Florita, Fudul, Geisha, Ghid, Ghimp, Gionț, Harry Boy, Iubita, Kirasa, Lin, Măgura, Natasa, Oborean, Peter Gordon, Petruș, Poeniță, Primăvara, Sorana, Strengar, Tais, Tutun, Va-ta, Vântișor Vrăjitor, Zenit

PREMIUL JAPONICA
Condiție (1/1) — 13.000 lei

1680	Dame Wilton, Kirasa, Voevod
1700	Zarzăr, Ziorica II, Elișor
1720	Crai
1740	Desiș, Comoara, Dâmb
1760	Primăvara, Cartușel
1780	Candriu, Tais, Sorana, Extra,
1800	Florita, Elena, Furor, Harry Boy
1820	Diadia Lul, Aluniș, Măgura.
1840	Va-ta, Dor de Ducă.
1860	Geisha
1880	Betiv
1900	Ghimp, Hollo
1920	Vântișor
1940	Josedale Margot, Natașa

PREMIUL ILSE
Condiție — 18.000 lei

2160	Elisabeth Mary, Ciclop, Lant, Poenița, Tava, Harry Boy, Josedale Margot, Parma
2180	Ben Hur, Peceora, Catinca, Kismet, Handicap, Casatca, Lăcrămioara, Gangster, Mura, Winsome Josedale, Pacahantos, Szeged
2200	Havana, Ierosca II, Fama, Cupidon, Jarvis, Valențio, Leu, Coconaș, Busuioc, Champion junior, Theodora, Eftin, Brebenea, Katy Caid, King Worthy
2220	Kundry, Viziru, Pock, Brad, Guardian Girl, Vivat, Ninon, Pisica
2240	Trixie
2260	Kanada, Margaret T., Naplopo
2280	Antrag.

PREMIUL IAZMA
Condiție (1/2 — 15.000 lei

1690	Suveran, Tara, Urganda, Paj Axtell.
1700	Cina, Musculița, Hispano, Miriștea, Taina, Ulis, Birlic.
1720	Răsura, Eol, Barza, Călin, Amy Scotland.
1740	Tătăran, Draga Mea, Elly, Santuța, Brenn.
1760	Florre, Zeta.
1780	Carol Hanover.
1820	Roma II.

PREMIUL IEROȘCA
Record — 18.000 lei

1700	Sonia Worthy, Casatca, Brad, Kamaa.
1720	Ciclop, Dolly Worthy, Ben Hur, Ducesa, Torent, Talaz, Guardian Girl, Cupidon, Hercegnö, Elisabeth Mary, Ideal, Brebenea, Rota, Ierosca II, Peceora, Viziru, Catinca, Coconaș, Talaz.
1740	Sam Worthy, Szeged, Fama, Havana, Rosalinde, Pock, Josedale Margot, Giuditta, Edith.
1760	Viitor, Canada, Champion, Naplopo, Gruia, Pisica.
1780	Lucifer II, Citronat Gordon, Roland D., Antrag.
1800	Haron.

PREMIUL G. IOȘKA
Record — 18.000 lei

1700	Centaur, Talaz, Coconaș, Cupidon, Ierosca II, Peceora, Viziru, Kamaa, Guardian Girl, Brebenea.
1720	Anny Worthy, Luntraș, Ninon, Ducesa, Szeged, Elisabeth Mary, Fama, Hercegnö, Blondella, Edith, Rota, King Worthy, Josedale Margot, Giuditta.
1740	Rosalinde, Kanada, Havana, Naplopo, Katy Caid, Gruia, Pisica.
1760	Citronat Gordon, Champion.
1780	Haron, Roland D., Antrag.

Echipa națională de football va asista la cursele de azi

La sosirea de azi dela Băneasa Trap va asista și echipa națională de football, care va juca mâine cu Iugoslavia.

Cu această ocazie, footballiștii noștri vor vizita hipodromul, sub conducerea colegului nostru de redacție, Petre Steinbach care este manajerul jucătorilor români.

CICLISM

Intr'o „zi liberă"

Ploeşti, Sinaia, Oltenița, Giurgiu...

iată punctele către care vor pedala, mâine, cicliștii bucureșteni, desăvârșindu-și antrenamentul în vederea marilor curse care se apropie

Mâine e „zi liberă", şi ea marchează întrucâtva sfârşitul primei părţi a sezonului actual şi începutul unei alte părţi mai dure, cu alergări lungi.

Această aşa zisă, zi de odihnă după o campanie destul de severă, este binevenită, băeţii, cei care au vârât până acum, în picioare, prea mulţi kilometrii, putându-se repauza în timp ce acei care nu-s încă puşi la punct îşi vor putea completa pregătirea printr'un folositor „raid" de cel puţin 150 km.

Este indiscutabil că majoritatea alergătorilor o vor întinde spre munţi, pentru a căpăta rezistenţă, atât de necesară în cursele de lung kilometraj care se apropie.

Şi în adevăr muntele printr'un snigur drum, ca să nu mai vorbim de mai multe, ceeace nu-ţi poate da antrenamentul de plat oricât de sever ar fi el.

Cu toate acestea nu toţi pedaleurii nostri vor lua calea muntilor. Fie, pentrucă apreciază că eventualitatea unei ploi, în munţi în această primăvară încă destul de rece, ar fi foarte neplăcută — dealtfel ploaia nu-i niciodată plăcută — (sau poate foarte rar) dacă nu chiar primejdioasă, fie că, potrivit unui program, rezultat al concepţiei de pregătire a fiecăruia, găsesc că 100 sau 150 km. de plat le foloseşte mai bine în vederea cursei „ASPIM"-ului dela 10 Mai.

La drept vorbind pentru o cursă de 120 km., care se anunţă viu disputată, rapidă chiar, nu prea este recomandabil un drum la Sinaia şi numai cu două zile înainte cursei

Dar... să lăsăm aceste considerente technice. — căci în cele din urmă fiecare procedează aşa cum crede şi-i prieşte, şi să consemnăm, aci, direcţia în care vor pedala Duminică parte din băeţi.

RECUNOAŞTEREA TRASEULUI

După cum este si normal, alergătorii grupării „ASPIM", nu vor bate alt drum decât acela al cursei pe care formatia lor o organizează peste patru zile.

Astfel Duminică dimineaţă, sub supravegherea unui membru din conducere, albastrii-albi vor face o deplasare „în corpore", până în portul dunărean Oltenița, unde vor face o mică „haltă de ajustare" şi apoi calea întoarsă spre a lui Bucur urbe, în frunte cu Feordeanni Grigoriu, Peuteş, Dragomir şi ceilalţi.

Preumblarea aceasta căci mai mult va fi o preumblare, se va produce într'o alură modestă, presărată, pe alocuri, cu sprinturi, şi câte un 40 pe oră de scurtă durată.

Aceasta este intenţia „aspiniştilor". Şi n'are dece să se petreacă lucrurile altcum, pe teren, căci „mociorniştii" deţin, aproape cu toţii, o formă de frumoase promisiuni şi n'au nici un rost să forţeze pasul naturii.

LUNG E DRUMUL GIURGIULUI...

„Metropola" *marea* grupare cu resurse tot mari dar cu program de activitate inexistent pe 1939 (iată un punct care nu-i face cinste deloc şi asupra căruia vom discuta altădată) îşi va trimete tripleta. Ţapu-Dobrin-Safanov să facă o vizită, în train susţinut, undelor albastrei ape cântate de nemuritorul Iohann Strauss, pe care le vor admira din portul Ramadan.

Tripleta de mai sus se spune, este în mare formă Din ea lipseşte jandarmul de curând liberat Dumitru Niculici, care se află abia la „primii paşi" ai antrenamentului pe 1939.

Aşa că va prefera o plimbare de unul singur, fără să forţeze.

„Acsiştii", care n'au prea fost văzuţi anul acesta vor prefera — este probabil — şoseaua lor favorită adică aceea a Giurgiului.

„Viforul Dacia", este mai mult ca sigur îşi va trimete cadeţii „în frunte cu fraţii siamezi" Norhadian- Cr. Teodorescu spre serpentinele Comarnicului, oprindu-se să facă, între timp, şi o vizită de... complezenţă, în Breaza colegului de club Gheorghe Sandu.

Reprezentanţii „VeloClubului Român" care, în esenţă se rezumă la cei trei muschetari : Vittorio Nicolozzo, Pierre Verone şi Ionel Cristea vor lua şi ei calea munţilor. Acest terţet italo-flamando-român va ataca şi el, mai mult de cât probabil, serpentinele Comarnicului în drum spre Sinaia.

SPRE ORAŞUL REPUBLICAN ŞI POATE MAI DEPARTE...

„Leonida" ai cărei juni pedaleuri deţin o formă foarte bună, au dovedit-o în cursa admirabil regizată de gruparea lor Duminica trecută, — vor prefera şoseaua Ploeştilor pe care o bat în mod obicinuit, la antrenament,— Dacă Mazilu, Pustay, Vasiac et comp., vor depăşi oraşul republican urcându-se ceva mai sus, asta e chestie de dispoziţia în care se vor afla şi, bine înţeles, dacă vremea le va surâ le.

Din ceilalţi neanunţaţi până acum, „masivul din Crângaşi" (Tudose) se va decide, până în cele din urmă, la o scurtă dar vijelioasă „partidă de manivele" în tovărăşia lui Hapciuc a cărui reintrare produsă acum 6 zile a lăsat o frumoasă impresie. Un „duet" Costea-Hapciuc, nu poate decât să folosească ambilor aşi.

Dacă alergătorii pleacă la drum apoi nici oficialii, membri din comitete, suporterii, şi ceilalţi care palpită pentru ciclism, nu vor sta acasă.

Vor pleca şi ei...

Dar nu prea departe. Unii vor porni pe jos alţii cu tramvaiul, sau autobuzul, aceasta fiind în funcţie de punctul în care locuesc,

Insă toţi dar absolut toţi vor avea aceeaş ţintă : Calea Victoriei No 29, etajul II unde este sediul forului de specialitate. Şi unde, mâine dimineaţă va avea loc adunare agenerală a „F. R. S. C"-ului.

„Cursa" n'are o durată dinainte stabilită însă „traseul" ei se anunţă osebit de interesant, cu numeroase şi importante puncte de discutat şi soluţionat în slujba pedalei.

Iar dacă, „startul" competiţiunii se cunoaşte, — ora 10 dim., apoi în privinţa „sosirii", a „potoului" mai bine spus nu se poate anticipa nimic el putându-se produce chiar târziu după amiază...

Astifel fiind şi deoarece toată lumea ciclismului pleacă, — unii, după cum am spus, la drum iar alţii la... federaţie, vom pleca şi noi.

Astfel semnatarul acestor rânduri, întrucât în ultima lună n'a pedalat deloc, fiind concentrat, va găsi în ziua de mâine un bun prilej în acest sens, ducându-se dacă vremea va fi bună, la Giurgiu, pe două roate, spre a vedea cursa organizată de gruparea de acolo, „Dunărea" pe ruta Giurgiu-Remuş-Giurgiu.

EMIL IENCEC

Turul ciclist al Italiei

Roma, 5. — A doua parte a etapei a 6-a din Turul Ciclist al Italiei s'a disputat pe muntele Terminille şi a fost câştigată de italianul Valetti, urmat la 20 de secunde de Bartali, şi la câteva minute de ceilalţi concurenţi.

In clasamentul general Cinelli conduce, locul doi fiind ocupat de Magni, după un minut şi 20 de secunde. Bartali ocupă locul al 8-lea la o diferenţă de timp de 5 min. şi 20 secunde.

Echipele belgiene probabile pentru „TURUL FRANŢEI"

După ultimele curse în care au evoluat, belgienii au arătat o formă aproape gata pentru „Turul Franţei".

De altfel forurile belgiene sunt pe punctul de a desemna echipierii pentru marea probă.

Astfel au fost reţinute numele de mai jos.

In ce priveşte echipa A, este mai mult ca sigur că va avea înfăţişarea ce o dăm mai jos.

Pentru a doua însă discuţiunile şi observaţiunile elementelor sunt în curs.

Iată formaţia probabilă a celor două echipe.

Echipa A. — **S. Maes, Vissers, F. Veraecke, Kint, Masson, Neuville, Hendrickx, Vlaeminck, (sau R. Maes).**

Echipa B. — **Lowie, Disseaux, Wiermcks şi restul vor fi selecţionaţi din următoarele „speranţe": Storme, Christaens, Braeckeweld Risservelde, Barbe, Achille Buysse, Dubuisson, Grysolle, Staeren, Delathouwer, T'Jollyn.**

Concursul internaţional de ciclism din Germania

Berlin, 5. Cu ocazia jubileului de 50 de ani al Clubului RV 1889 Schweinfurt, a avut loc o reuniune internaţională de ciclism rutiere, pe un circuit închis de 95 km., la care au participat 65 de concurenţi profesionişti.

Clasamentul este următorul : 1. Karel Kaers (Belgia) 17 puncte (2 ore 17 min. 7,50 secunde). 2. Schulte (Olanda) 11 p-te, 3. Meimer (Germania) 4 puncte, 4. Wendel (Germania) 4 puncte, 5. Waege (Elveţia) 3 p., 6. Kuester (Germania) 3 p.

Miercuri 10 Mai

Se va alerga handicapul „Ionel Mociorniţa"

Regulamentul probei

Gruparea „ASPIM" organizează, în ziua de 10 Mai, o cursă pe ruta Bucureşti—Oltenița-Bucureşti, denumită handicapul „Ionel Mociorniţa".

Cursa se aleargă potrivit regulamentelor „FRSC"-ului şi este deschisă tuturor alergătorilor licenţiaţi ai „FRSC"-ului.

Sunt permise : schimbarea bicicletei, a roţei şi orice ajutor numai între alergători. Orice alergător care va primi ajutor particular va fi sancţionat.

Alergătorii vor fi prezenţi la ora 7, la Podul Lemaitre, pentru semnarea foilor de plecare şi distribuirea numerelor, care se va face până la ora 7.45.

Parcursu leste următorul : Podul Lemaitre *(plecarea). — Cal. Văcăreşti — Mandravela — Şos. Olteniţei prin comunele Popeşti — Budeşti, Curcani—Oltenița (intoarcerea la Castelul de Apă) — retour Bucureşti—Mandravela* (sosirea).

Ordinea plecărilor :

a) Incepători ora 8.
b) Cat. III ora 8,5.
c) Cat. II ora 8,8.
d) Cat. I ora 8,11.

Inscrierile se primesc până Marţi 9 Mai, ora 16, la d. Fl. Popescu, în cal. Griviţei Nr. 128 (Magazinul „Mociornița").

20 lei de alergător.

Premii

1. 500.
2. 400.
3. 300
4. 200.
5. 100.

Dela F. R. S. C.

Federaţia de specialitate va fixa zilele acestea data împărţirii premiilor, din ultimele curse. Solemnitatea se va face în prezenţa d-lui V. Canarache şi a tuturor oficialilor din comisia sportivă.

*

Duminică, 14 Mai, sub auspiciile F.R.S.C.-ului se va desfăşura trei probe frumoase. Una din ele este deschisă străjerilor, alta „aşilor" şi a treia cursă „clou"-l zile cupa Dragomir.

ATLETISM

Nu este prea mare pierdere

Din motive pe care F.R.F.A. le găseşte desigur destul de puterince, s'a renunţat la organizarea celor două alergări ce urmau să se desfăşoare Duminică în pauza matchului Iugoslavia-România.

Nu ne surprinde hotărîrea F. R. F. A.-ului; putem spune chiar că o aşteptăm.

Nu se realizează o propagandă pentru atletism organizându-se întreceri între debutanţi cari mai au încă mult de muncit, pentru a merita să se producă în faţa a zeci de mii de spectatori!

Mult mai înţelept ar fi procedat Liga Muntenia dacă programa pentru Duminică dimineaţa curse pregătitoare pentru marathoniştii pe excelenta porţiune Piaţa Victoriei—Lacul Herăstrău, probe de marş. etc.

Alergări ca cele ce intenţiona să se organizeze în pauza matchului de football nu pot folosi nici atleţilor şi nici propagandei sportului atletic.

Iar dacă în viitor Liga va ţine cu orice chip să organizeze demonstraţii de atletism, atunci să se îngrijească să selecţioneze atleţi consacraţi, să aleagă probe spectaculare, să se pună la punct organizarea technică pentrucă numai astfel se poate realiza o adevărată propagandă în favoarea atletismului.

De ne pistă...

● **In cursul anului viitor** echipa de atletism a Franţei urmează a efectua un turneu în Grecia şi Egipt.

● La 10 Mai urmează să se întrunească la Helsinki comitetul C. I. C., care va avea să se hotărască localitatea unde se va desfăşura cea de a 8 Olimpiadă studenţească. Comitetul va avea de ales între Viena şi Monaco.

● D. I. Cămărăşescu persistă în demisie şi cu tot regretul atletismul românesc va trebui să se despartă de un preşedinte care s'a identificat atât de mult cu mişcarea atletică românească.

● *Elveţia* intenţionează să deplaseze o echipă de atleţi la Fontainbleau, pentru a participa la concursul de penthalon modern ce se va desfăşura în zilele de 24 şi 26 Iunie.

● *Wooderson* este actualmente într'o formă excelentă. La o probă pe milă organizată de clubul său, a reuşit să acopere distanţa în 4 m. 14 s. 8/10.

La 10 Mai, Wooderson va participa la alergarea unei curse de o milă cu handicapuri.

● După cum am anunţat doi atleţi unguri se vor antrena cu „olympicii" finlandezi la Viizuri (Finlanda).

Până în prezent n'a plecat decât demifondistul Igloi, care a părăsit Ungaria zilele acestea.

*

La München, Lampert a aruncat cu greutatea 15 m. 75, iar cu discul 47 m. 53.

*

Antrenorul american Simpson, noul angajat al echipei olympice maghiare va fi la Budapesta deabia la sfârşitul lunei Mai.

BOX

Astă seară în grădina Teatrului Nou

O frumoasă reuniune mixtă

Pe program: Mielu Doculescu-Benjamin Adania

Astă-seară la orele 9, grădina Teatrului Nou din calea Văcărești, va adăposti prima reuniune mixtă a anului din acel catier, — în aer liber, — regizată de tânăra, dar activa grupare „Mielu Doculescu".

Programul minuțios alcătuit, va prilejui apariția în ring a șapte perechi de amatori dintre cei mai înzestrați și valoroși elevi ai sălilor „A. C. T.", „Tirul" și „Mielu Doculescu".

Matchul vedetă va însemna și o surpriză, deoarece după o îndelungată absență, Mielu Doculescu cel mai popular „star" pugilistic și fost campion al României la categoria mijlocie se va întâlni într'un match de 10 reprize a 3 minute cu excelentul Benjamin Adania, un boxeur, cu reale calități și care nu a cedat decât de justețe în fața lui Constantin Cionoiu, deținătorul titlului național la categoria semi-mijlocie.

Lupta se va desfășura la o greutate liberă, fapt pentru care Adania va suporta un handicap de vre-o 4—5 kilograme. Disputa va fi aprigă totuși, datorită ambiției lui Adania de a realiza o performanță onorabilă, dar pentru asta va avea de luptat cu Mielu Doculescu, care și-a revenit la forma sa din trecut. Vom asista la două tactici diferite: acela a durului Adania, căruia îi convine de minune lupta corp la corp, bazat pe greutatea pumnului său și din care și-a făcut o specialitate și de cealaltă parte stilul atât de spectaculos a lui Mielu, — dela distanță, — lovituri cu ambele mâini, din orice poziție și îndrăcitul său joc de picioare. Lupta va entuziasma asistența și va da loc la cea mai frumoasă ciocnire a serii.

In celelalte partide, vor încrucișa mânușile: Constantin David cel mai bun produs al boxului amator și campion al României la categoria ușoară, Ludovic Sângheorghe, cel mai bun semi-mijlociu din țară, fost deasemeni campion național al categoriei, apoi, Grigore Matei, Petre Toma, Cojocaru, Nițescu, Ciocan, frații Vânătorul și alții cari vor lăsa excelente impresii.

Anticipăm un real succes, iar meritele se cuvin neobositului maestru de box Mielu Doculescu a cărei grupare — nu ne îndoim — în cel mai scurt timp va avea un cuvânt de spus în concernul boxului amator dela noi.

Gr.

PROGRAMUL DEFINITIV ARE URMATOAREA INFAȚIȘARE

MATCHURI AMATOARE

Constantin David (Gloria C. F. R.)—Mihail Măgureanu (J. C.).

Ludovic Sangheorghe (A. C. T.) — Grigore Matei (Tirul).

Petre Toma (Mielu Doculescu) — Niculae Ciocan (A. C. T.).

Manole Nițescu (A. C. T. — Gheorghe Cojocaru (J. C.).

Titi Stoenescu (Mielu Doculescu) — Radu Alexandru (Tirul).

Ion Vânătoru (A. C. T.) — Temistocle Iliescu (Mielu Doculescu).

Niculae Vânătoru (A. C. T.) — Alexandru Dumitrescu (Mielu Doculescu).

MATCH PROFESIONIST

Mielu Doculescu — Benjamin Adania, match în 10 reprize a 3 minute.

*

Delegat general F. R. Box: d. avocat Ilie Stătescu.

Juriu la matchul M. Doculescu—B. Adania: d. I. Stătescu, C. Dragomirescu, C. Ionescu.

Director de luptă: d. F. Firu.

Juriu la amatori: d-nii C. Dragomirescu ,C. Ionescu, M. Drăgoi, Al. Popescu_Herasca.

Cronometrori: d-nii C. Leoveanu, C. Ionescu, N. Georgescu.

Medici: d-nii dr. A. Siligeanu și N. Erena.

Cântarul oficial și vizita medicală pentru profesioniști are loc în ziua reuniunei, ora **atletism, gimnastică, hand-**

Delegați la cântar, d-nii dr. Popescu_Herasca și Marc.

Harry Jeffra învingător

La Baltimore, Harry Jeffra continuând seria succeselor din ultimul timp a repurtat o nouă victorie. Intr'un match de 10 reprize el a dispus la puncte de Mareus Pitte, un boxeur al cărui palmares spune destule lucruri frumoase.

Break... Stop... Out...

● La New York, Jimmy John a învins la puncte în 8 reprize, pe Mahamed Fahmy

● Intr'un match disputat la Derby, Jack Kilrain fost canidda tla titlul semi-mijlociu al imperiului britanic, a dispus prin k. o., în repriza 8-a de Tommy Jones.

● La Blackfriars, George Davis a învins prin k. o. în repriza secundă, pe Elfryn Morris.

● Cu prilejul ultimei reuniuni desfășurată în sala Central din Paris, Tican Pavlovich a făcut match nul cu Jean Fabre și Villard a dispus prin abandonare în repriza 5-a de Conneville.

Astăseară la New-York

Spaniolul Arilla înfruntă

pe fostul campion mondial Al Brown

Am arătat într'unul din numerile trecute ale ziarului nostru că faimosul negru Al. Brown, fost campion mondial la categoria cocoș, deși și-a anunțat retragerea de pe ring, nu a renunțat la gloria ringului ci și-a făcut reintrarea la New York, printr'o semnificativă victorie.

Astăseară, fostul campion al lumii va boxa din nou. Adversarul său va fi spaniolul Manuel Arilla care nu are nici o șansă de a debuta victorios în America.

Matchul angajat pentru 10 reprize a 3 minute figurează pe programul ce se va desfășura în arena Madison Garden și sorții de isbândă sunt de partea lui Al. Brown.

O nouă înfrângere a lui Tony Canzoneri

Fostul campion mondial la categoria ușoară, Tony Canzoneri, pe timpuri unul dintre cei mai buni pugiliști din lume, trece printr'o serie neagră. După ce a pierdut titlul în fața faimosului Henry Armstrong, actualmente dublu campion mondial, Tony Canzoneri și-a anunțat retragerea. Nu a putut însă rezista tentației de a reurca treptele careului fermecat și și-a făcut reintrarea. Nu a fost însă prea norocos, ultimele lui ieșiri fiind departe de a însemna recomandări elogioase.

Recent, fostul campion a cedat la puncte unui boxeur fără o prea pretențioasă carte de vizită. La Filadelfia el a fost învins la puncte într'un match de 10 reprize de către un oarecare Tygh.

Fred Apostoli a învins pe Seelig la puncte

O victorie fără răsunet

Germanul Erich Seelig și-a făcut reintrarea, după o îndelungată absență, întâlnind la Cleveland pe americanul Fred Apostoli, fost campion mondial la categoria mijlocie.

Hotărît pentru 10 reprize a 3 minute, matchul a fost dus la limită și victoria la puncte a revenit lui Apostoli al cărui succes nu are nimic semnificativ pentru motivul că învinsul a luptat ultimile șapte reprize cu o profundă rană la arcadă.

Seelig a fost superior pe prima parte a distanței dar s'a lăsat dominat spre sfârșit. Germanul a avut o bună șansă de victorie în repriza opta când Apostoli a fost purtat prin corzi.

In repriza noua însă, americanul a făcut tot ce a vrut și a câștigat destul de ușor și pe cea din urmă.

Este probabil că fără accidentul intervenit în repriza treia, Erich Seelig ar fi terminat prin a-și face o reintrare victorioasă.

NOU A APĂRUT

MANUAL PREPARATOR CLS. V LICEU

MANUAL PREPARATOR CLS. VI LICEU

MANUAL PREPARATOR CLS. VII LICEU

CU REZUMATUL TUTUROR MATERIILOR

DE MARE AJUTOR PENTRU REVEDEREA CUNOȘTINȚELOR IN VEDEREA EXAMENULUI DE FINE DE AN.

— Editura „CARTEA ROMÂNEASCĂ" București 1 —

VOLLEY BASKET-BALL

Clasamentele campionatului regional de basket-ball, după cea de a doua etapă a returului

Am publicat ieri clasamentele campionatului de volley-boll așa cum se află după ultimile rezultate obținute atât pe teren cât și la „masa verde". Continuăm astăzi cu cele de basket-balll alcătuite fiind după aceleași criterii.

CATEGORIA I-a

Sp. Studențesc	9	8	1	0=17
Telefon Club	8	6	1	1=13
C. F. R.	8	6	0	2=12
V. S. C.	8	5	0	3=10
E. F. A.	9	5	0	4=10
O. C. B.	8	1	0	7= 2
A. C. T.	6	0	0	6= 0
Aurora	8	0	0	8= 0

In prima categorie Sp. Studențesc a reușit să se distanțeze căci a câștigat Duminică asupra C. F. R.-ului. Cel de al doilea clasat e Telefon Club care are un match mai puțin jucat deoarece Regiunea a decis să se rejoace jocul cu C. F. R. Aurora se menține în coada clasamentului.

REZERVE

Sp. Studențesc	7	7	0	0=14
C. F. R.	8	6	0	2=12
V. S. C.	8	6	0	2=12
E. F. A.	9	5	0	4=10
Aurora	8	4	0	4= 8
O. C. B.	8	1	0	7= 2
Telefoane	9	1	0	8= 2
A. C. T.	4	0	0	4= 0

CATEGORIA II-a

SERIA I-a

A. S. A.	9	9	0	0=18
Radu Vodă	8	6	0	2=12
Bonaparte	8	5	0	3=10
Macaby	4	3	0	1= 6
Venus	8	3	0	5= 6
Rahova	9	3	0	6= 6
I. P. P.	7	2	0	5= 4
Pebe	9	0	0	9= 0

In categoria II-a situația este neschimbată în primele locuri unde A. S. A. conduce detașat. Activitate intensă se observă însă la periferie unde două echipe au reușit să se apropie de lotul fruntaș: Venus și Macaby.

SERIA II-a

Juventus	7	7	0	0=14
Energia	7	5	0	2=10
Inainte	6	4	0	2= 8
V. Dacia	5	3	0	2= 6
Av. Sportiv	8	2	0	6= 4
Luceafărul	6	1	0	5= 2
A. S. 13	8	1	0	7= 2

Mereu în fruntea clasamentului Juventus conduce cu atâta autoritate cât îi permite să nu aibe „dureri de cap" pentru șefie.

REZERVE

Rahova	5	5	0	0 =10
A. S. A.	6	5	0	1=10
Radu Vodă	8	5	0	3=10
V. Dacia	4	4	0	0= 8
Macaby	4	2	0	2= 4
Pebe	8	2	0	6= 4
Venus	6	1	0	5= 2
A. S. 13	8	1	0	7= 2

Rahova câștigând din nou conduce și mai departe clasamentul talonată fiind de speranțele A. S. A.-ei.

CATEGORIA III-a

Delavrancea	8	6	0	2=12
Caraiman	8	6	0	2=12
V. Dacia	8	5	0	3=10
Tirul	9	5	0	4=10
C. F. R.	9	5	0	4=10
Spiru Haret	9	3	0	6= 6
Sp. Studențesc	8	0	0	8= 0
V. S. C.	9	0	0	9= 0

De oarece comisia de judecată a decis să se rejoace „Derbyul" dintre Caraiman și Delavrancea, aceste echipe se află din nou la egalitate.

Modificări în programul de mâine al jocurilor oficiale

VOLLEY FEMENIN
CATEGORIA II-a

E. F. A. — Start B. teren E. F. A. ora 15 arb. R. Florian.

Verbu — Aurora B. teren Velodrom ora 11.30 arb. I. Boteanu.

VOLLEY CATEGORIA II-a

Vergu — Viitorul teren Sportul. Sâmbătă ora 17,30, arb. Fr. Marinescu.

BASKET CAT. II-a

Juventus — Inainte teren Sportul, ora 17 Sâmbătă 6 Mai, arb. Popinian.

Un comunicat al C. C. Arbitrilor din F. R. B. V.

In urma examenului de arbitri ținut în ziua de 4 Mai a. c. comisia examinatoare a dat următorul comunicat :

..Sunt declarați arbitri de basket și volley-ball următorii candidați repartizați la următoarele categorii :

Basket femenin

Nina Apsofer.

Volley categoria I-a

Bunescu M., Poenaru M., Mazilu C. și Oren Paul.

Categoria II-a

Giacomatto Foty, Chiole Toma, Papinian Gh., Sotir Ion, Gaspar C., David Herman, Boteanu Dan, Pletosu I., Mera Gh. și Surmeyan Hariton.

Basket categoria I-a

Oren Paul, Bunescu Mihail, Poenaru Bordea, Mazilu A. și Iatropol D.

Basket categoria II-a

Surmeyan Hariton, Chiale Toma, Papinian Gh., David Herman, Mera Gheorghe, Sotir Ion și R. Florian.

Respinși la Volley

Aprofer Nina.

Promovări de arbitri

D-nii : Surmeyan, Cezar Iosif, Giacomoto și R. Florian vor da un examen practic pentru a promova în categoria I-a.

Toți arbitri veniți la examenul de mai sus vor aduce una fotografie și suma de 40 lei pentru a li se elibera carnetele oficiale de F.R.B.V.

Sporturi mecanice

Astăzi se dă plecarea în cel de al cincilea „Circuit Unirea“

Participă 28 concurenţi. Astăseară etapă de noapte la Timişul de Sus

Inaugurarea sezonului automobilist se va face astăzi, odată cu începerea celui de al cincilea „Circuit Unirea“, competiţiune de rezistenţă datorită iniţiativei particulare.

Organizată de societatea „Unirea“ de petrol, această întrecere a avut darul, în fiecare an, să dea la iveală câţiva piloţi cu reale posibilităţi şi cari nu au întârziat să confirme bunele valori arătate în această alergare.

Regia competiţiunei a fost totdeauna la înălţimea importantei alergări şi de aceea, solemnitatea distribuirii premiilor a corespuns unei întruniri de caldă şi sportivă amiciţie.

Ca şi în trecut şi anul acesta, alergarea suscită un interes deosebit, datorit în mare măsură celor câteva elemente consacrate, cari se vor alinia la plecare.

PARCURSUL ŞI ETAPELE

Proba principală a competiţiunei, cea de rezistenţă şi regularitatae se dispută în două etape cari ocupă ziua de azi şi pe cea de mâine.

In prima etapă, concurenţii vor avea de acoperit o distanţă de 264 km. pe parcursul: Ploeşti - Braşov-Măeruş - Hoghiz-Sercaia-Timişul de Sus. Pe această porţiune participanţii vor trebui să respecte punctele de control dela Braşov şi Şercaia.

In afară de aceste controale fixe, între Braşov şi Şercaia va fi un control secret pentru stabilirea regularităţii fiecărui concurent.

In cea de a doua etapă care se va desfăşura în cursul zilei da mâine, participanţii vor avea de acperit parcursul: Timişul de Sus-Râşnov - Drumul Reginei-Azuga-Ploeşti.

Pe acest traseu concurenţii vor trebui să oprească la controalele dela punctul denumit „Coasta“ pe Drumul Reginei şi la hotel Park. In plus se va găsi pe distanţa, între Comarnic şi Băicoi un punct secret al cărui rost este acelaş cu cel al controlului de pe distanţa Şercaia-Braşov.

PROBA DE PLECARE LA RECE

In dimineaţa zilei de 7 Mai, la ora 7 şi 30 se va ţine la Timiş, o probă de pornire la rece pe care concurenţii o vor absolvi în ordinea sosirei în ajun.

Comisarii vor împinge maşinile cu mâinile, până la linia de start. Cheia de contact va fi introdusă în broască înainte de probă de către concurent, iar schimbătorul de viteză va fi în poziţia neutră. Concurentul va sta lângă maşină, care va avea uşile bine închise. La semnul comisarului care coincide cu declanşarea cronometrului, va lua loc în maşină, va închide uşa, va porni motorul şi va parcurge o distanţă de 10 metri, trecând cu roţile din faţă peste linia trasată. In momentul trecerii liniei, se va opri cronometrul. La terminarea parcursului, motorul va trebui să continue să meargă încă 30 de secunde. Dacă în acest interval de timp (30 secunde) se va opri motorul, se va aplica o penalitate de 10 puncte. Nerespectarea uneia din regulele acestei probe, va implica descalificarea concurentului pentru această probă.

CONCURSUL DE VITEZA IN COASTA

In cursul celei de a doua etape a competiţiunei, pe traseul situat pe Drumul Reginei, se va disputa o cursă de viteză în coastă. ceastă întrecere se va disputa pe distanţă de 3.000 metri. Concurenţii vor lua plecarea în ordinea sosirei la poalele coastei.

Plecarea şi sosirea va fi semnalată prin căderea steagului la plecare şi la „Sosire“. Timpurile vor fi luate până la cincimi de secundă de cronometrori la ambele capete ale parcursului, ia rrezultatul va fi media celor două timpuri. După urcarea coastei, trăsurile vor fi parcate după dispoziţiunile comisarului. Imediat după această probă, se va rezerva o oră pentru masa la Hotel Park, care se află în vârful coastei. Plecările dela Hotel Park se vor da în ordinea sosirii cu începere dela ora 13 şi la intervale de 90 secunde.

PROBA DE INDEMANARE

Proba de îndemânare este ilustrată în anexata schiţă şi constă din următoarele manevre :

Maşina stă cu motorul în mers şi concurentul (conducătorul) la volan, cu axa din faţă a roţilor deasupra liniei A. La semnalul comisarului, se conduce maşina înainte, până ce roţile dinapoi trec de şicana B, apoi se angajează în „marche arriere“ şi se conduce maşina înapoi pe partea stângă a şicanei până ce aceasta este depăşită cu roţile din faţă. Apoi se conduce înainte pe partea dreaptă a şicanei şi se continuă drumul virând la dreapta intrând în drumul celălalt la punctul C, suficient pentru a permite angajarea de „marche arriere“ spre a putea conduce înapoi pentru a intra în garajul D compus din două linii de 21 de popici. Se intră în acest garaj în „marche arriere“ până ce roţile dinapoi au trecut linia E. Trecerea roţilr peste linia E va fi semnalată de un comisar prin mişcarea unui steag în vederea concurentului. După trecerea liniei E. se conduce maşina înainte, virând la stânga la punctul C, lăsând primul pilon F pe stânga şi al doilea pilon G pe dreapta. Se trece la garajul al doilea şi se virează la dreapta trecând linia H cu ambele rânduri de roţi, se întoarce maşina angajând în mod obligatoriu „marche arriere“, şi se conduce înainte virând de două ori la stânga până la trecerea liniei J. eS cronometrează timpul dela plecarea după linia „A“ până la trecerea roţilor din faţă peste linia „J“. Proba se termină în mers.

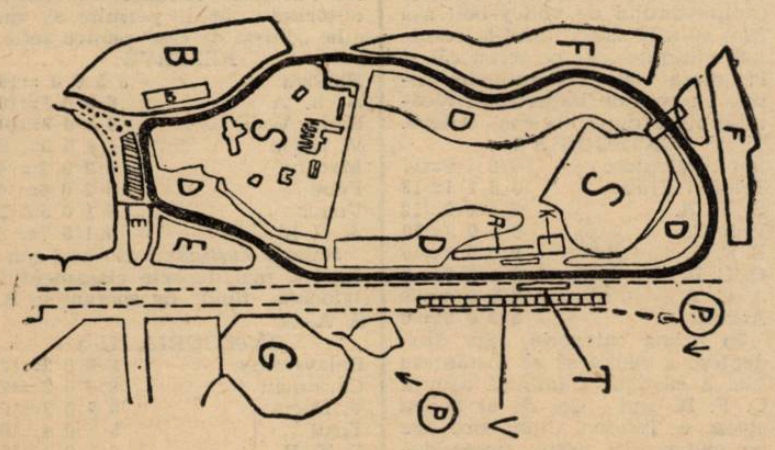

Proba de îndemânare

CONCURENŢII

1. Myhill (Fiat), ora 14.
2. Sole (Mercedes Benz), 14 şi 0.1
3. Gheorghe Niculescu (X), 14 şi 02.
4. Pettet (Citroen), 14 şi 03.
5. Trafford (Wauchsall), 14 şi 04.
6. D-na Kring (Buick), 14 şi 05.
7. Rudolf Rieber (Mercedes Benz), 14 şi 06.
8. Gh. Mezincescu (Opel), 14 şi 07.
9. Rose (BMW), 14 şi 08.
11. Norbert Winter (Ford), 14 şi 09.
12. Gh. Comănescu (Nash), 14 şi 10.
14. A. G. G. de Chastelain (BMW), 14 şi 11.
15. Nicu Ruleta (Ford), 14 şi 12.
16. Bowden (Mercedes Benz), 14 şi 13.
17. Ion Moga (Buick), 14 şi 14.
18. D. G. Hitt (Horch), 14 şi 15.
19. J. M. Leitch (Mercedes Benz), 14 şi 15.
20. Nicu Alexandrescu (BMW), 14 şi 17.
21. Dan Simionescu-Romniceanu (X), 14 şi 18.
22. Crostwaite (Ford), 14 şi 19.
23. Ing. Macri (X), 14 şi 20.
24. Gwyn Elias (Mercedes Benz), 14 şi 21.
25. Dr. Titu Manicatide (Fiat) 14 şi 22.
26. Traian Scurtu (Ford). 14 şi 23.
27. Bell (Fiat), 14 şi 24.
28. Gh. Davidescu (Chevrolet), 14 şi 25.
29. Const. Săvescu (BMW). 14 şi 26.
39. Adolf Duque (Vandebacker), 14 şi 27.

OFICIALI

Membri de onoare ai juriului, d-nii : I. Mitilineu, preşedintele comitetului A.C.R.R., Al. Serghiescu, secretar general A. C. R. R., Scarlat Stan, A.C.R.R., ing. Aurel Persu, preşedintele Grupului Sportiv Motor şi ing. Vicent Closs, preşedintele Moto Clubului Braşov.

Membri activi ai juriului, d-nii: T. S. Masterson, Marcel Escade şi M. Constantinescu.

Directorul concursului, d. ing. Popovici.

Comisari, d-nii: Bryan, Purves, Volşanski, Krauss, Schweitzer şi Hartley.

Starteri, d-nii: Mircea Bottez, primarul municipiului Ploeşti şi Eugen Dumitrescu.

Cronometrori, d-nii: C. Chiriacescu, un reprezentant al Grupului Sportiv Motor şi un reprezentant al Moto Clubului Braşov.

PLACHETELE ZIARULUI NOSTRU

Ziarul „Universul Sport“ pune în competiţiune trei plachete cari se vor atribui concurenţilor celor mai merituoşi, în conformitate cu hotărirea pe care juriul o va lua astăzi înainte de darea startului.

JENNY DUMITRESCU

Ing. JEAN CALCIANU

va ataca azi pentru a doua oară, recordul de viteză pe distanţa BUCUREŞTI-BRAŞOV

Motociclistul Bucur Gâlcă va porni, şi el, la drum

Eşuarea tentativei pe care ing. Jean Calcianu a făcut-o Luni la prânz spre a trece la posteritate recordul automobilist la 1 Mai 1936 de polisportivul Alexandru Papana şi îmbunătăţit anul trecut, cu o nimica, de lt. Alexandru Budişteanu, nu a descurajat pe excelentul nostru automobilist.

In consecinţă, temerarul pilot va relua, astăzi la ora 13 îndrăzneaţa încercare, convins fiindcă atmosfera nu-i va fi neprielnică şi că ploaia nu-l va mai îndrăgi. D. col. Marcel Petala, vice-preşedintele primei noastre formaţiuni motocicliste îl va însoţi şi, ca şi în precedenta încercare, îi va fi preţios colaborator.

D. chestor George Botez, şeful circulaţiei Capitalei va oficia şi de rândul acesta în calitatea de starter al încercării.

MOTOCICLISTUL BUCUR GÂLCĂ PERSEVEREAZA DEASEMENEA

Odată cu ing. Jean Calcianu va lua plecarea şi motociclistul Bucur Gâlcă, deasemenea nenorocos în prima tentativă. A spart pistonul înainte de a părăsi bine, Capitala.

Desigur că acest alergător nu se va lăsa influenţat de performanţa reuşită Luni, pe distanţă, de către Radu Tatuşescu care a atins Braşovul în condiţiuni dintre cele mai vitrege şi va încerca să realizeze un record demn de acest titlu.

90—95 MINUTE INTRE BUCUREŞTI ŞI BRAŞOV

Ing. Calcianu care şi-a propus pentru a doua oară să lege cele două oraşe într'un timp cu mult superior celui care constitue actualul record al distanţei, crede că nu este greu să se întrebuinţeze, în acest scop, o oră 35 minute. Mai mult chiar, neobositul automobilist este convins că, în cazul când împrejurările vor fi cu totul favorabile, nu ar fi imposibil ca recordul să fie scăzut la 90 minute.

Este desigur o mare veleitate să te gândeşti la realizarea, pe o şosea care, oricât de bună ar fi nu reprezintă perfectul, a unei medii de peste 115 km. pe oră. Totuşi, nimic nu este imposibil.

Ing. Jean Calcianu şi însoţitorul său au cuvântul.

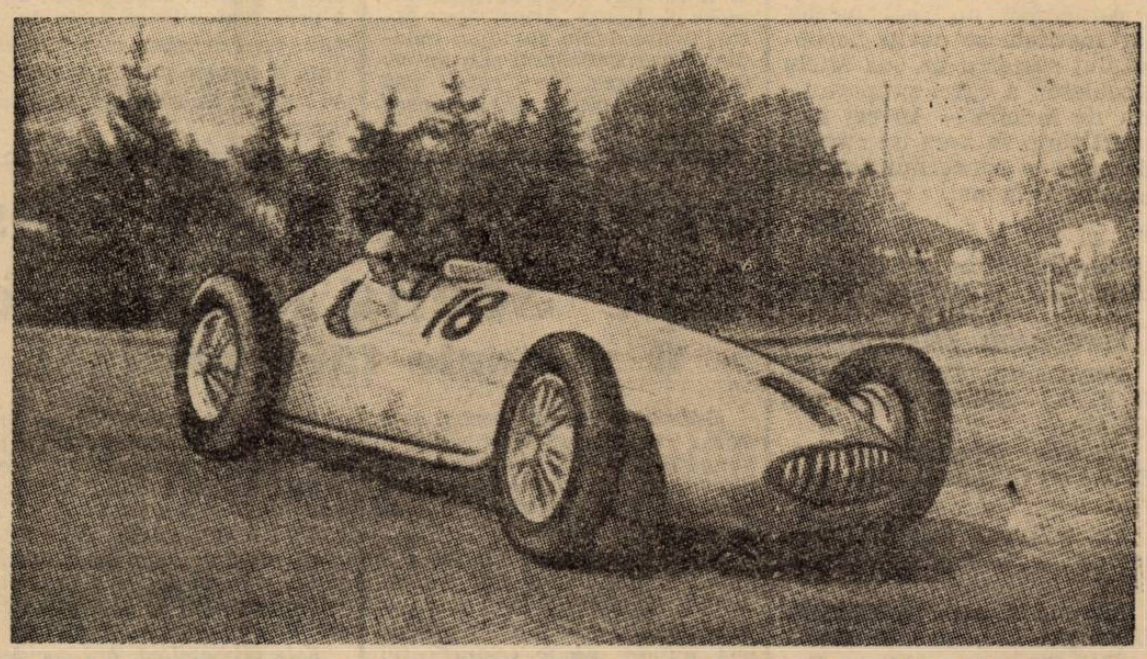

Pilotul german Hermann Lang la volanul bolidului său. Se remarcă noul profilaj al trăsurii cu care a câştigat recent „Marele Premiu Pau“.

ULTIMA ORA

Jocurile olimpice de iarnă

Ieri au continuat consfătuirile la U. F. S. R.

Expediția olimpică română la St. Moritz va avea un singur conducător

Ieri seara, au continuat la U.F.R.S. consultările în legătură cu participarea României la Olimpiadă.

Au fost prezenți d-nii: G. Plagino, delegatul C. O. R., A Cantuniari secretar al U. F. S. R. și d. N. Boerescu, director în U. F. S. R. și d-nii col. Palangeanu, președintele Fed. de ski și C. Moritz prin câteva echipaje.

JOCURILE OLIMPICE DE IARNA LA ST. MORITZ

Jocurile olimpice de iarnă se vor desfășura în Elveția la St. Moritz între 4-21 Februarie 1940

O SINGURA CONDUCERE

In primul rând s'a hotărît ca delegația română la J. O. de iarnă să aibă o singură conducere, în persoana unuia din președinții federațiilor de sporturi de iarnă care se va deplasa și care va fi șeful misiunei românești.

Bobsleighul va fi prezent. Hockeyul pe ghiață și patinajul nu vor participa, iar skiul va participa sigur la patrula militară.

Din rapoartele făcute de reprezentanții celor patru federații interesate, s'a ajuns la concluzia că bobsleighul va fi reprezentat la St. Maritz prin câteva echipaje.

In ceeace privește hockeul pe ghiață și patinajul, se pare că forurile de specialitate sunt principial contra participării.

Skiul va fi reprezentat în mod sigur de o patrulă militară. In ceea ce privește restul probelor se așteaptă hotărîrea Comitetului olimpic internațional în legătură cu programarea din nou a skiului în calendarul Olimpiadei de iarnă.

Ziua sporturilor se va desfășura în acest an într'un cadru festiv

Ședința de aseară dela U.F.S.R.

Ieri seara s'a întrunit la U.F.S.R. Biroul Permanent sub președinția d-lui G. Plagino, la ordinea de zi figurând chestiunea organizării zilei Sporturilor.

Sărbătoarea Sporturilor se va desfășura în cadrul zilei tineretului și anume în după amiaza zilei de 8 Iunie.

Ca și în anii trecuți, programul se va desfășura în felul următor:

Defilarea sportivilor pe federații, Urarea pentru Primul Sportiv al țării M. S. Regele Carol al II-lea.

Apoi programul va fi completat cu demonstrații de: atletism, gimnastică, haudball, etc.

Cupa Davis

POLONIA conduce cu 2-0 împotriva OLANDEI

VARȘOVIA, 5. — Azi s'au disputat în localitate primele două „simpluri" ale matchului de tennis Polonia—Olanda.

Gazdele au recoltat două victorii categorice.

Iată rezultatele tehnice:

Baworowski b. Van Swol 9:7, 6:3, 6:3.

Tloczynski b. Hughan 6:0, 6:2, 6:1.

Doi chinezi

Kho-Sin-Kie și Choy în finala campionatului de tennis al ANGLIEI!

Londra, 5. — Finala campionatului englez de tennis pe teren bătut, va fi jucat între doi concurenți chinezi, cari și-au adjudecat matchurile semifinale.

Este pentru prima dată în istoria tennisului englez când jucători chinezi reușesc să-și adjudece proba finală.

Rezultatele matchurilor semifinale sunt:

Kho Sin Kie (deținătorul titlului) — Mc. Phail (Skoția) 6:3, 6:3, 6:3.

Choy — C. Hare 0:6, 10:8, 6:1, 9:7.

Textul acordului sportiv româno-ungar încheiat de d. Neagu Boerescu la Budapesta

Am fost singurii din întreaga presă care am anunțat, ieri, că d. Neagu Boerescu a încheiat un nou acord sportiv cu forurile superioare ale sportului maghiar.

Dăm astăzi în extenso textul acordului, așa cum ne-a fost transmis de U.F.S.R.

In urma expirării pe data de 5 Mai a. c., a acordului sportiv între O.E.T.R. și O.T.T. (Orszagos Testnevelési Tanacs), s'a încheiat un nou acord la data de 3 Mai 1939, între:

U.F.S.R. prin delegatul său, d. Neagu Boerescu, și

O.T.T. prin delegatul său d. L. Prém, al cărui text este următorul:

„In scopul de a îmbunătăți legăturile sportive dintre România și Ungaria și de a asigura controlul și desvoltarea acestora pentru realizarea celor mai bune interese reciproce ale ambelor țări, Uniunea Federațiilor de Sport din România (U.F.S.R.) și Consiliul Național de Educație Fizică din Ungaria (Orszagos Testnevelési Tanacs) — O.T.T., în calitatea lor de organe conducătoare sportive a celor două țări, au convenit de comun acord cele ce urmează:

ART. 1. — Schimbul sportivilor individuali, pe grupe sau pe echipe, în toate domeniile sportului, iar pentru football numai pentru asociațiunile sportive făcând parte din „Divizia Națională A", pentru România și din „Liga Națională" precum și „Divizia I amatori" pentru Ungaria, se va face pe temeiul principiilor de egalitate și de reciprocitate, următor condițiunilor și formalităților prevăzute în prezentul acord.

ART. 2. — Concursurile, matchurile sau manifestările sportive, organizate în Ungaria și în România și la care participă sportivi: individuali, pe grupe, sau echipe sportive din țările respective, trebue să fie autorizate în prealabil de către O.T.T. pentru cele proectate în Ungaria și de către U.F.S.R. pentru cele proectate în România.

In acest scop, organizatorii interesați vor trimite la O.T.T. pentru manifestările ce urmează să aibe loc în Ungaria și la U.F.S.R., pentru manifestările ce urmează să aibe loc în România, o cerere, cu 12 zile înainte de data manifestărilor proiectate.

Cererile adresate către U.F.S.R., vor trebui să fie însoțite de autorizațiile, actele și documentele menționate de instrucțiunile decretate de U.F.S.R. pentru acordarea învoirii de intrare și de ieșire a sportivilor în și din România.

O.T.T. și U.F.S.R. vor da curs acestor cereri cu cea mai mare bună voință, examinând dacă realizarea matchurilor, manifestărilor sau concursurilor sportive nu aduce nici un prejudiciu intereselor superioare ale Statului, programelor oficiale, și posibilităților sporturilor respective precum și supraveghiând ca, prin schimbul de sportivi sau echipe sportive, principiile de egalitate și de reciprocitate arătate la art. 1 din prezenta convențiune, să fie în totul respectate.

ART. 3. — Ieșirea din Ungaria sau din România a sportivilor individuali sau pe grupe și a echipelor sportive care se deplasează respectiv în România și în Ungaria, nu va fi îngăduită decât după autorizarea respectivă, dată de către O. T. T. pentru deplasarea în România și de către „Straja Țării" pentru deplasarea în Ungaria.

In acest scop, echipele și sportivii individuali sau pe grupe, vor trebui să prezinte cu 8 zile înainte, cereri pe formulare speciale, întocmite conform instrucțiunilor O.T.T. și U.F.S.R. însoțite pentru aceste din urmă de documentele și autorizațiile de deplasări, menționate la art. 2 al. 3 din prezenta convențiune.

ART. 4. — Pentru a ușura schimbul sportivilor individuali și a echi- T.T. și U.F.S.R. își iau obligația de pelor sportive din ambele țări, O. a face toate intervențiile necesare pentru a obține, pe baza reciprocității, atât în Ungaria cât și în România: cea mai mare reducere care se poate acorda asupra tarifelor căilor ferate și vapoarelor, aparținând companiilor de Stat din cele două țări, învoirea de a folosi pașapoarte colective și individuale cu reducere de taxe precum și reduceri de taxe la vizele consulare.

ART. 5. — Orice sportiv sau echipă sportivă, intrând într'una din aceste două țări, va fi obligat să aibe o atitudine cu totul sportivă, cavalerească și cuviincioasă, atât pe terenurile de joc cât și în afară de acestea, în toate împrejurările.

Ei nu vor putea face, în nici o ocazie, vre-o manifestație de natură națională-politică, ci dimpotrivă se vor strădui ca prin atitudinea lor, să contribue la strângerea legăturilor de amiciție sportivă între Ungaria și România.

Orice echipă sau grup de sportivi individuali, va trebui să fie însoțită de nunul sau mai mulți oficiali sau conducători sportivi, iar unul dintre ei, special desemnat dinainte, va fi responsabil de ținerea acestor angajamente.

Sportivii vor fi autorizați să poarte insignele și „dress"-ul lor sportiv, așa cum se obișnuește în relațiile sportive internaționale.

ART. 6. — Subsemnații își iau obligația de a examina cu toată atențiunea și urgența eventualele plângeri pentru cazurile când vreuna din clauzele prezentului acord n'ar fi respectată, precum și de a pronunța penalități sportive severe și eficace, în caz de nevoie.

Ei vor ține un strâns contact între ei și la nevoie vor putea trimite delegați pentru a se pune de acord asupra sancțiunilor de aplicat în caz de turburări sau desordine sportive.

ART. 7. — Prezentul acord intră în vigoare din ziua semnării sale, iar durata lui se fixează la un an, cu drept de reînoire.

Făcut la Budapesta azi 3 Mai 1939, în dublu exemplar, dintre care unul va fi remis O.T.T., iar celălalt U. F. S. R.

Acest acord intrând în vigoare pe data semnării lui, adică 3 Mai a.c., forurile conducătoare și asociațiile sportive care intră în prevederile de mai sus, sunt obligate a lua cunoștință și a le executa întocmai.

Arbitrii de tușe ai matchului România-Jugoslavia

La matchul România—Iugoslavia, arbitrii de tușe vor fi un român și un iugoslav și anume d-nii Costel Rădulescu și Constantinovici

COSTEL RADULESCU

Comunicat F. R. F. A.

FRFA anunță că posesorii de bilete „oficial" și „personal ANEF" vor intra numai prin poarta din str. Puțu cu Apă Rece.

SCARPI a anunțat că sosește astăseară

In cursul zilei de eri, FRFA a fost înștiințat de arbitru litalian Scarpi, care va conduce mâine matchul România—Iugoslavia, că va sosi abia astă seară la ora 9.45 și nu dimineața.

„Baratky va putea totuși, juca mâine"

ne-a declarat d. Steinbach, managerul național

Știrea pe care ne-a comunicat-o d. Const. Bauer, în privința indisponibilității lui Baratky, și căreia i-am făcut loc în pagina I-a a ziarului, ni s'a părut, cum era și natural, deosebit de gravă. Până noaptea târziu am căutat să avem verificarea ei ,care a venit, până la urmă sub forma unei declarații foarte optimiste.

Intr'adevăr, un redactor al nostru luând contact cu d. Petre Steinbach, managerul echipei naționale, acesta a declarat referitor la cazul Baratky următoarele:

„Vin, chiar acum dela hotel unde am văzut pe Baratky.

„Starea lui nu e atât de gravă pe cât se spune. N'a avut decât câteva crampe fără importanță, pentru liniștirea cărora am îngrijit să i se administreze un medicament ușor.

„Deși în momentul acesta, el nu e, firește complet restabilit, cred totuși că el va putea să figureze în echipa națională care va înfrunta mâine teamul iugoslav".

Matchul de CUPA DAVIS
ROMANIA - UNGARIA
IN IMAGINI

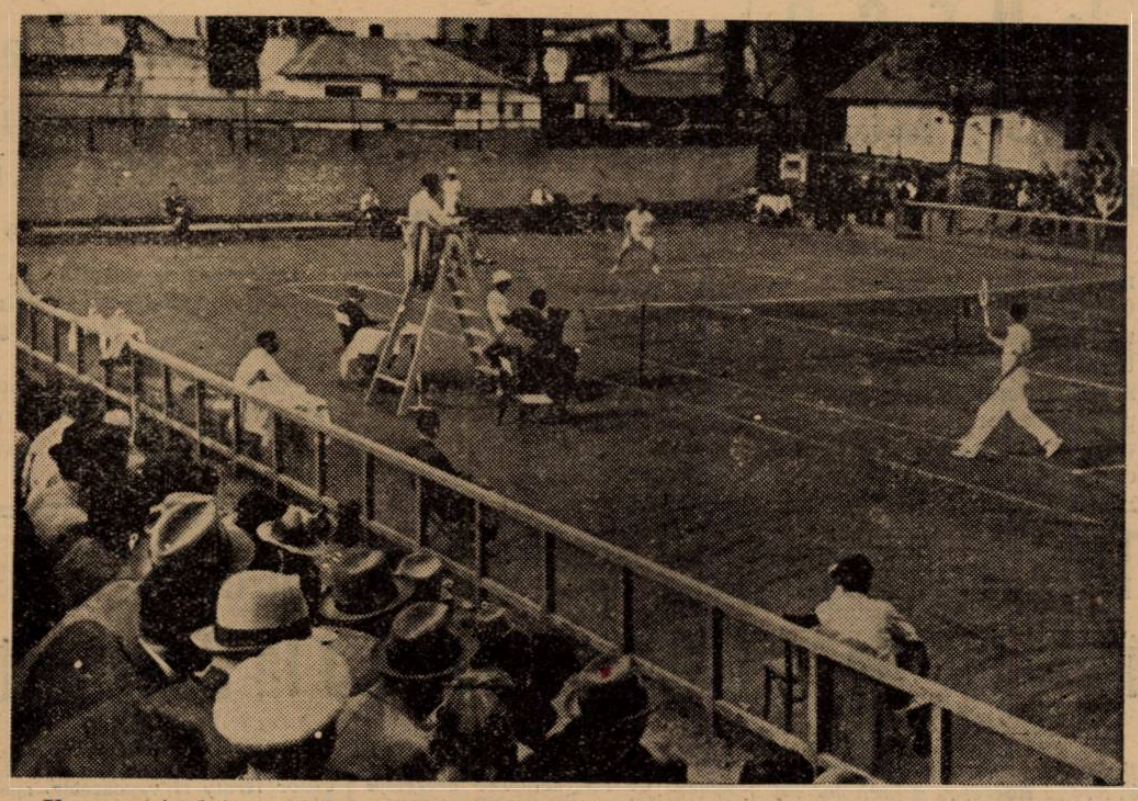

Un aspect al terenului central dela T. C. R., în timpul matchului Gàbory Schmidt

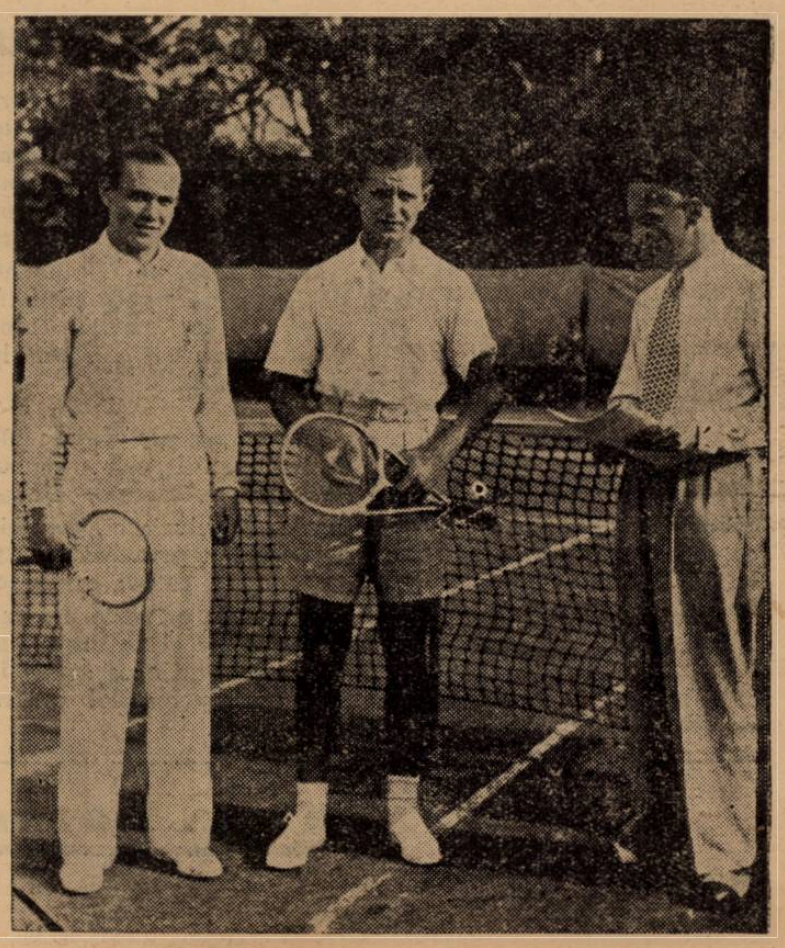

Asboth și Caralulis, înaintea matchului. In dreapta d. André Canolle, arbitrul jocului

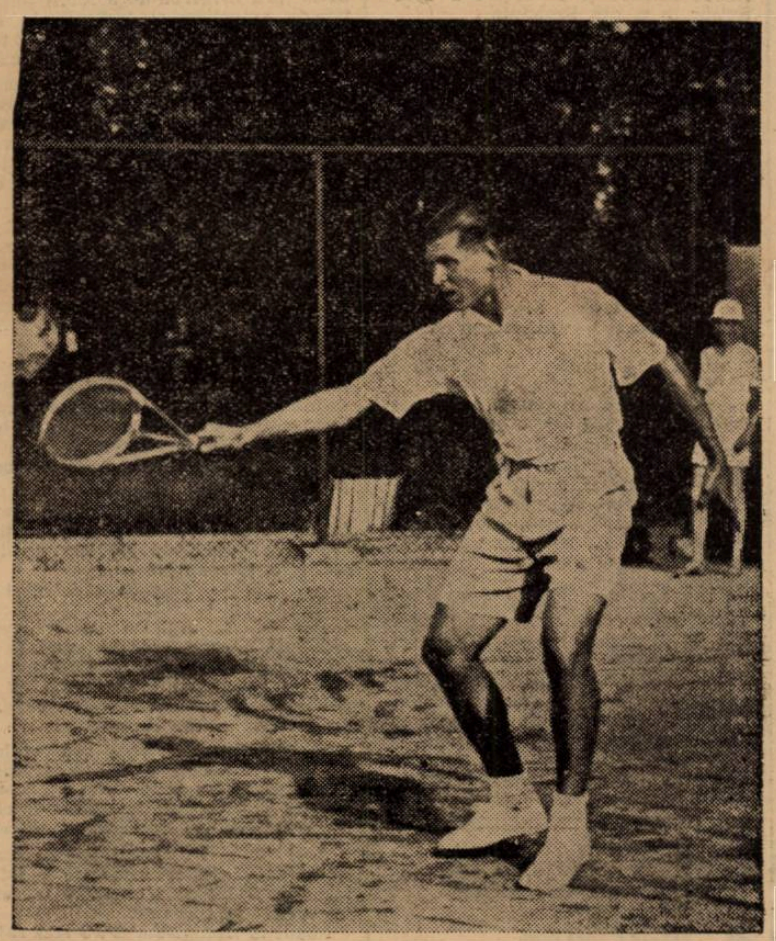

Caralulis termină un „revers"

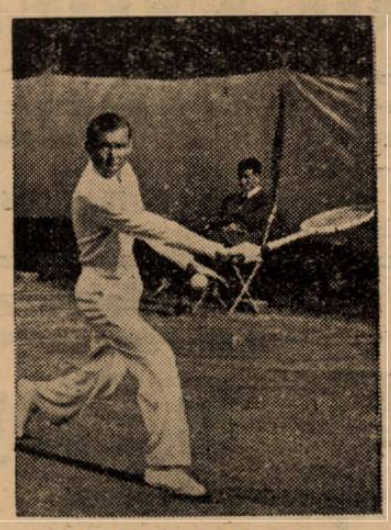

Asboth în plină acțiune

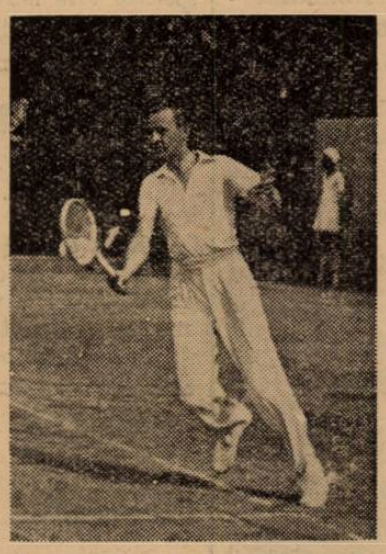

Gabory în matchul cu Schmidt

Desnodământul dramatic, al matchului Gàbory-Schmidt. Jucătorul român a leșinat pe teren și este scos pe brațe

Editura Societății Anonime „Universul", București, Str. Brezoianu Nr. 23—25 — România

Taxa poştală plătită în numerar conform aprobării dir. g-rale p. t. t. nr. 24.464/939

2 LEI

UNIVERSUL

12 PAGINI

124-1939

Redacţia şi Administraţia: Palatul „UNIVERSUL", str. Brezoianu 23—25. Telefon: Centrala: 3.30.10; Redacţia: 4.21.81. Redactor responsabil EUGEN DUMITRESCU

Proprietar: „Universul" S. A. Adm.-delegat STELIAN POPESCU Inscris sub No. 167, Trib. Ilfov

Nr. 124. — Anul II

BUCUREŞTI. — Luni 8 Mai 1939

ABONAMENTE: Pentru grupări sportive 1000 lei anual

1 an LEI 500
6 luni LEI 270
3 luni LEI 150

ROMANIA şi JUGOSLAVIA joacă azi

la A.N.E.F. cel mai pasionat match din istoria întâlnirilor lor

Sârbii aliniază o echipă echilibrată şi mai tare decât oricând

Şase vedete: PAVLOVICI, Glaser, FIERARU, Matoşici, BODOLA şi Lechner

FORMAŢIA ROMÂNIEI
(alb cu tricolor)

Pavlovici—Bürger, Sfera—Vintilă, Fieraru, Demetrovici—Orza, Ploeşteanu, Bodola, Marcu, Dobay.

A 18-a întâlnire dintre România şi Iugoslavia apare sub semnul unei masive superiorităţi sârbeşti.

Vecinii noştri din sud vest n'au prezentat niciodată o echipă mai puternică, mai completă, mai echilibrată decât aceea, care joacă azi împotriva României.

Echipa naţională a României are o misiune grea. Atât de grea încât nu ar fi deloc exclus ca să nu poată corespunde.

Scepticism? Nu. O simplă considerare a realităţii la presiune normală.

Concluzia aceasta mai mult sau mai puţin pesimistă nu vine adusă necesar de cele două nefericite premize ale doliului impus de Kispest.

Cele două partide de antrenament în tovărăşia echipei pestane nu pot fi, desigur, considerate un criteriu infailibil.

Scuzele clasice pot fi invocate la acelaş potenţial învingător în totdeauna în asemenea ocazii.

O selecţionată formată din jucători aleşi din cele patru vânturi nu poate rezista unei echipe.

Ea este învinsă de propria ei lipsă de omogenitate.

Nu este însă mai puţin adevărat însă că cele două comportări au descoperit perspective suficient de sumbre.

Echipa României poate avea însă încrederea publicului.

Pe scara valorilor technice, formaţia iugoslavă ocupă o treaptă ascendentă. Poate fi mai masivă, mai completă şi echilibrul nostru poate fi precar. Echipa României îşi păstrează şansele dacă va juca raţional.

UN SFERT DE ORA AL NOSTRU

Echipa României trebue să joace clasic. Aşa cum joacă orice echipă pe terenul propriu.

Istoria pasionantă a întâlnirilor iugoslave posedă un exemplu magnific pentru puterea lui didactică.

In acea celebră Balcaniadă, pe care echipa naţională a câştigat-o fără a primi vreun goal, a învins Iugoslavia cu 5-0.

Şi în minutul 13 România, care atacase fantastic, conducea cu 3-0. In faţa jucătorilor noştri era un adversar deprimat, care renunţase la luptă pentrucă nu mai putea lupta.

Iată singura modalitate, care poate aduce victoria României.

Echipa noastră să atace disperat cu toată fiinţa ei prăvălită într'o cascadă, care să nu cunoască întrerupere, dealungul celui dintâi sfert de oră al nostru. Dar numai al nostru.

O ilustraţie puternică, totală a furiei latine.

Echipa naţională joacă acasă, are în spate un stadion întreg, pe care jocul său avântat îl va deslănţui într'un entusiasm nestăpânit şi dacă în acest complex excepţional de fericit nu va putea marca, echipa iugoslavă nu poate fi învinsă. Cel puţin, în mod normal.

CELE TREI SEMNE DE INTREBARE ALE ECHIPEI SARBEŞTI

Masivitate, echilibru şi o repartiţie excepţional de fericită a posibilităţilor technice şi combative, iată cele trei mari caracteristici ale echipei adverse.

FORMAŢIA JUGOSLAVIEI
(bleu-ciel)

Glaser—Milutin, Matorici—Manola, Pojega, Lechner—Sipos, Vujadinovici, Lesnik, Matorici II, Kokotovici.

Selecţionată din jucătorii a trei cluburi — acelea cari au terminat campionatul în maximum de formă — formaţia

(Continuare în pag. 3-a)

„CIRCUITUL UNIREA" DAVIDESCU ŞI TRAFFORD AU ABANDONAT IN PRIMA ETAPA

Timişul de Sus (prin telefon). — *Prima etapă a clasicei competiţii automobiliste „Circuitul Unirea" s'a terminat astăzi fără să se detaşeze ceva special, neobicinuit, afară de două abandonuri care s'au produs pe parcurs.*

Astfel, la Băicoi a abandonat Davidescu Gh. (Chevrolet), iar la Braşov Trafford (Wanchsall).

Restul concurenţilor au sosit în timp util.

JUGOSLAVIA:

mai tânără, 273 ani şi mai grea 822 kg.

Iată o statistică interesantă: vârsta, greutatea şi de câte ori au fost internaţionali jucătorii jugoslavi:

GLASER: 25 ani, 78 kg., 30 ori internaţional.

MILUTIN: 27 ani, 85 kg., n'a mai fost selecţionat.

MATOSICI I: 26 ani, 87 kg., 22 ori internaţional.

MANOLA: 20 ani, 66 kg., n'a mai fost selecţionat.

POJEGA: 26 ani, 79 kg., n'a mai fost selecţionat.

LECHNER: 25 ani, 62 kg., 27 ori internaţional.

SIPOS: 25 ani, 70 kg., 15 ori internaţional.

VUJADINOVICI (căpitanul echipei): 29 ani, 70 kg., 42 ori internaţional.

LESNIK: 24 ani, 75 kg., 7 ori internaţional.

MATOSICI II: 20 ani, 84 kg., 4 ori internaţional.

KOKOTOVICI: 26 ani, 66 kg., 23 ori internaţional.

Total: 273 ani şi 822 kg.!

ROMANIA:

Vârsta 289 ani şi greutatea 788 kgr.

Şi acum, iată şi jucătorii români:

PAVLOVICI: 27 ani, 73 kg., 9 ori internaţional.

BURGER: 30 ani, 67 kg., 32 ori internaţional.

SFERA: 30 ani, 73 kg., 8 ori internaţional.

VINTILA: 25 ani, 67 kg., 18 ori internaţional.

FIERARU: 29 ani, 70 kg., 12 ori internaţional.

DEMETROVICI: 24 ani, 71 kg., 4 ori internaţional.

ORZA: 23 ani, 71 kg., 2 ori internaţional.

PLOEŞTEAANU: 25 ani, 69 kg., 5 ori internaţional.

BODOLA: 27 ani, 69 kg., 43 ori internaţional.

MARCU: 20 ani, 81 kg., odată internaţional (în echipa B).

DOBAY: 29 ani, 77 kg., 40 ori internaţional.

Total: 289 ani şi 788 kg.!

Deci: mai în vârstă, dar mai uşoară. Avantaj Jugoslavia.

CARALULIS A PIERDUT IN MOD NEAŞTEPTAT LA SIMPLU DAR ROMANIA A CAŞTIGAT LA DUBLU ŞI UNGARIA CONDUCE ACUM CU 2-1

Citiţi rep. în pag. 2-a

*

D. COL. ADJ. PALANGEANU GIREAZA CONDUCEREA FEDERAŢIEI DE ATLETISM

Citiţi în pag. 9-a

*

L. POPESCU - PH. DOLHEM LA 3 IULIE IN CAPITALA

Cititi rep. în pag. 12-a

TENNIS

Caralulis și Schmidt au câștigat „dublul“!

Dar Caralulis a pierdut ultimul set al matchului întrerupt și Ungaria conduce cu 2-1

Azi ultimele două „simpluri“

A doua zi a matchului de Cupa Davis în sfârșit a adus și o victorie românească.

Vorbind pe drept, erau scontate două victorii. Nu credem să fi fost cineva care să-și fi închipuit că Tache Caralulis de la 3:1 poate pierde setul decisiv al matchului întrerupt în ajun. Cu toate acestea Caralulis a pierdut! Și nu dela 3:1 ci dela 4:1 și 40:30!

Dacă acest eșec cu totul neașteptat a indispus până la esasperare asistența și umbrele unui 0:5 începuseră să se profileze, cu atât mai mult trebue să ne bucure frumoasa victorie obținută la dublu.

Nu trebuie să neglijăm faptul că și acest match la început nu promitea prea mult. Ba chiar și cei mai optimiști „specialiști“ abandonaseră orice speranță când cuplul oaspeților a câștigat primele două seturi.

Se pare însă că este „o tradiție“ la acest match de Cupa Davis ca acela care în aparență are mai multe șanse de victorie, să piardă. (E cazul lui Schmidt — care a condus și el cu 2 seturi — și al lui Caralulis, care a condus până la sfârșit!). Acest fap au avut ocazia să-l constate Csikos și Dallós, cari au pierdut tocmai atunci, când erau mai siguri de victorie: atunci când aveau două seturi câștigate și conduceau cu 2:0 în cel de al treilea.

Meritul jucătorilor noștri constă tocmai în faptul că nu s'au descurajat în fața acestei situații și cu o voință demnă de admirat au știut să schimbe mersul jocului, și apoi să câștige un match aproape pierdut.

In urma acestei victorii scorul este 2:1, tot în favoarea Ungariei. Dacă „Tache“ ar fi câștigat ultimul set al matchului întrerupt, noi am avea o conducere de 2:1 și mari șanse să câștigăm întâlnirea cu 3:2.

In situația actuală însă, după toate probabilitățile, chiar dacă Gabory va fi învins de Caralulis și vom egala astfel, Asbóth va învinge pe Schmidt.

Bineînțeles acestea sunt simple presupuneri. S'ar putea întâmpla invers, sau nu este exclus să câștigăm pe amândouă matchuri. Tot așa pot câștiga și ungurii

In orice caz mâine după amiază se va decide soarta întâlnirii.

Să sperăm cele bune...

ASBOTH b. CARALULIS 1:6, 6:3, 7:9, 10:8, 6:4

Din acest match — intrerupt în ajun la situația 6:1, 3:6, 9:7, 8:10, 3:1 pentru Caralulis — s'a jucat restanța din ultimul set.

Părerea unanimă înaintea matchului era că „Tache“ nu poate pierde.

La început aceste anticipări păreau perfect valabile, întrucât Caralulis a câștigat și al patrulea joc și deci ajunsese să conducă cu 4:1 (!). Mai mult chiar a avut 40:30, deci gameball pentru 5:1, dar înceinând jocul a permis adversarului său să facă un joc. (4:2). Atâta i-a trebuit lui Asbóth. Tânărul jucător ungur — la care am remarcat de altfel că joacă excepțional de bine numai atunci când își vede șansele serios periclitate — a prins curaj și a pus totul pe o carte: ori-ori. A avut succes, căci Caralulis a început să joace cu frică, vrând să-și mențină avantajul inițial. In zadar însă. Asbóth a făcut încă patru jocuri la rând, a câștigat setul și matchul, adăugând astfel încă o victorie la activul echipei sale.

CARALULIS, SCHMIDT b. CSIKOS, DR. DALLOS 6:8, 4:6, 6:2, 6:2, 6:4 !

Cu câteva minute după terminarea partidei dintre Asbóth și Caralulis, începe matchul de dublu.

Ne grăbim să spunem că nu sub cele mai bune auspicii.

Perechea ungară este excelentă. In special Csikos, care are un serviciu și smash extrem de puternic. In câteva minute cuplul oaspeților conduce cu 3:0. Urmează serviciul lui Caralulis și acesta înseamnă primul joc al românilor. Csikos — spre surprindere — își pierde serviciul iar Schmidt câștigă pe al său, astfel că situația este egalată: 3—3. Ungurii câștigă din nou două jocuri, dar nici românii nu se lasă și izbutesc să egaleze din nou. Setul revine totuși oaspeților cu 8:6.

Al doilea set are aproape acelaș aspect. Ungurii conduc la început, dar Caralulis-Schmidt egalează la 2:2. Apoi oaspeții iau un avans serios: saltă la 5:2.

Cuplul românesc însă remontează și ajunge la 5:4, stricând în același timp două set balluri ale adversarilor. Ungurii însă joacă cu multă atenție și fac jocul următor, câștigând astfel și al doilea set cu 6:4.

Setul III la început este la discreția oaspeților cari conduc cu 2:0. Caralulis și Schmidt din acest moment se întrec în virtuozitate și egalează, ca apoi să ia conducerea, pentru prima oară (!) în cursul acestui match. Acest succes îi încurajează și mai mult și fac 4 jocuri în șir, câștigând setul cu 6:2.

Nu se face nicio pauză! Jocul continuă. Și acesta este de bun augur echipei noastre. Ambii componenți ai echipei românești joacă excelent în timp ce în tabăra adversă, Csikós, care însemna singur „echipa de dublu“ a Ungariei, devine nervos și nesigur. Face „double-fault-uri“ la serviciu, trage în plasă mingi ușoare. Rezultatul nu întârzie. Românii câștigă și acest set cu 6:2.

Urmează setul decisiv: servește dr. Dallós și primul joc revine ungurilor după mare luptă.

Caralulis și Schmidt însă nu se lasă și egalează.

Până la 3:3 ungurii conduc cu câte un joc, dar aci dublul românesc câștigă două jocuri la rând și conduce deci cu 5:3. Ungurii sunt exasperați. Servește dr. Dallós. Patru bombe și este 5:4.

Urmează serviciul lui Caralulis. 0:15, 15:15, 30:15, 30:30, 40:30. Primul match bal al cuplului românesc. Va fi câștigat oare? Da! Dallos trage returul de serviciu puternic, dar departe în out. Schmidt și Caralulis au câștigat setul și matchul!

EVOLUȚIA SCORULUI

Caralulis, Schmidt b. Ssikos, dr. Dallos 6:8, 4:6, 6:2, 6:2, 6:4.

SETUL I: 0:3,... 3:3... 3:5, 4:5, 5:5, 5:6, 6:6,... **6:8.**

SETUL II: 0:2,... 2:2,... 2:5, 3:5, 4:5, **4:6.**

SETUL III: 0:2, 1:2, 2:2, 3:2,... **6:2.**

SETUL IV: 0:1, 1:1, 2:1, 3:1, 3:2,... **6:2.**

SETUL V: 0:1, 1:1, 1:2, 2:2, 2:3, 3:3,... 5:3, 5:4, **6:4.**

PROGRAMUL DE AZI

Azi după amiază se vor juca ultimele două simpluri, după următorul program:

ORA 14: Caralulis—Gàbory.

ORA 16: Schmidt—Asboth.

Germania conduce cu 2-0 asupra Elveției în Cupa Davis

Viena, 6. — Azi a început aci matchul de tenis pentru Cupa Davis între echipele reprezentative ale Elveției și Germaniei.

Primul match al competiției s'a disputat între Roderich Menzel (Germania) și Maneff (Elveția). Germanul a învins după mare luptă cu 6:8, 6:3, 5:7, 6:2, 6:3.

Al doilea Simplu domni a fost câștigat de germanul Henkel, care a dispus de elvețianul Fisher cu 6:2, 2:6, 6:1, 6:3.

Astfel, după prima, Germania conduce cu 2:0.

Football Football Football

Două derbyuri

și alte 7 matchuri decisive, astăzi, în cadrul campionatului districtual

Etapa de astăzi a campionatului districtual programează jocuri numai în cadrul categoriei I-a.

Toate aceste partide suscită un deosebit interes, pentru toate echipele, fiecare combatant căutând să-și creeze o situație cât mai frumoasă în clasament.

Iată programul jocurilor:

A.G.E.R.-AESGO

Derbyul categoriei I-a, seria B. se dispută pe terenul din șos. Ștefan cel Mare, la ora 11.

Cei doi adversari, A.G.E.R. și Adesgo, emit aceleași șanse la titlul de campion, astfel că vor lupta cu multă înverșunare.

Electricienii, au înregistrat Duminica trecută un draw în compania Avântului-Sportiv astfel că vor căuta să se reabiliteze în matchul de astăzi.

Adesgo, pe de altă parte nutrește aceeaș dorință de oarece echipa a trecut în acest sezon printr'un declin de formă.

Toate acestea ne fac să credem că derbyul, va prilejui un spectacol superior din care A.G.E.R. are prima șansă — însă cu o condiție. Echipa sa să fie în zi bună.

A.C.S.A.-LEONIDA

Pe terenul din șos. Olteniței se întâlnesc echipele A.C.S.A. și Leonida. Și acest joc are menirea să lămurească situația echipei Leonida care este leaderul seriei și pretendent serios la titlul de campion.

A.C.S.A. beneficiind de avantajul terenului are un bun prilej să încurce socotelile adversarului. Noi prevedem o luptă strânsă și natural ar fi ca jocul să se termine la egalitate.

VERGU-PEBE

Echipa cartierului Călărași se deplasează pe terenul „Belvedere“ unde întâlnește la ora 11 echipa Pebe.

Vergu este actualmente în progres astfel că Pebe are un adversar de temut. Jocul nu este însă jucat dinainte de oarece petroliștii sunt astăzi echipa surprizelor. Vergu nu inspiră mare încredere și va învinge.

AV. SPORTIV-LUPEASCA

Pe terenul Biruința se dispută un match cu un deosebit interes. Avântul Sportiv este astăzi echipa cea mai periculoasă din această serie și drawul înregistrat cu A.G.E.R. ne face să credem că Lupeasca este victimă sigură pe terenul din comună.

Echipa d-lui maior Dinulescu a reușit să scape din raza lanternei iar astăzi va adăuga încă două puncte celorlalte pentru a progresa simțitor în clasament.

S.E.T.-MONITORUL OFICIAL

S.E.T. întâlnește pe Monitorul Oficial pe terenul S.T.B., la ora 9. Aviatorii sunt extrem de periculoși și adversarul de astăzi trebue să se întrebuințeze pentru a evita o surpriză.

Nu ne-ar mira însă, ca pe terenul S. T. B. să se înregistreze un draw.

SOCEC LAFAYETTE-VIFORUL DACIA

Viforul Dacia va căuta să-și mențină poziția de leader mai departe și pentru aceasta trebue să învingă pe Socec.

Matchul de astăzi dela Turda nu este tocmai ușor pentru „galbeni“ și adversarul lor merită toată atenția.

Noi prevedem un match extrem de disputat și spectaculos din care, Viforul Dacia va ieși învingător.

OLIMPIA-S. T. B.

Codașul seriei nu are nici astăzi șanse să cedeze lanterna. Intâlnind pe Olympia pe terenul A.C.S.A. nu poate emite pretenții nici măcar la un match nul.

Gazdele sunt în cea mai bună formă și S.T.B. nu este un adversar care să le încurce socotelile.

Cu tot efortul pe care-l vor depune tramvaiștii nu pot decât să se mulțumească cu o infrângere la limită.

Jocul se dispută pe terenul A.C.S.A. la ora 15.

TITANII-IND. IUTEI

Jucând pe teren propriu, Titanii țin cu orice preț să se reabiliteze în urma eșecurilor suferite.

Matchul de astăzi este la fel de greu pentru ambii combatanți. Industria Iutei este amenințată să ia lanterna astfel că o victorie îi este neapărat de folos.

Lupta pe care o vor da combatanții va prilejui un joc frumos și strâns din care „Titanii“ va învinge la limită.

GLORIA-METALLOGLOBUS

Acest macth putem spune că va învinge echipa cu mai multă condiție. Combatanții fiind de forțe egale șansele sunt aceleaș. Metaloglobus, cu moralul ridicat în urma victoriei obținută asupra Monitorului Oficial are șanse și astăzi să ciupească în cel mai rău caz un punct.

Gloria nu se va lăsa intimidată și va căuta să reușească acelaș lucru. Părerea noastră este că lupta se va termina nedecisă.

Matchul se dispută pe terenul Militari la ora 11.

Tariful de publicitate al ziarului UNIVERSUL

(CATEGORIA IV)

LINIA CORP		5
Dela 10-1000 linii	Lei	2
Dela 1000 linii în sus	„	7,50
Anunțurile colectorilor de loterii	„	10
Bilanțuri, convocări, notificări etc.	„	30
Știri artistice, judiciare, școlare	„	15
Informațiuni comerciale minimum 5 linii	„	17,50
Informațiuni financiare minimum 5 linii	„	17,50
Informațiuni colectori de loterii	„	20

SPECTACOLE

Teatre

OPERA ROMANA: mat. Traviata; seara: Casa cu trei fete.

TEATRUL NAȚIONAL: mat. Duduca Sevastița; seara Fata lui Iorio.

NAȚIONAL STUDIO: mat. Clownul; seara: Acolo departe.

TEATRUL REGINA MARIA: Iubire stranie.

TEATRUL MUNCA și VOE BUNA: mat. Familia Chiț-Chiț; seara: Volpone.

TEATRUL COMOEDIA: mat. și Nu există surprize.

Cinematografe

ARO: Hélène Willfuhr și jurnal Fox.

SCALA: „Fracul verde“, jurnal Paramount.

CAPITOL: Oameni de mâine și jurnal Metro.

CARLTON: Dineu la Ritz, jurnal Fox și completare O. N. C.

A. R. P. A.: Vulturul Negru.

SAVOY: Trei camarazi și O familie trăznită.

FEMINA: Viața furată.

REGAL: „Miss catastrofă“, jurnal Paramount.

TRIANON: Fecioare nebune și jurnal.

PALAS BULEVARD: Furtună în Asia, D-ra Mozart și jurnal O. N. C.

SELECT: Necunoscuta din Monte-Carlo.

ROXY: Miss Raffles, jurnal și completare.

FORUM: Jurnalul unei Impătese și Dejun în doi.

CORSO: Adevărul îndrăcit, Ultimul gangster și trupa de Ruso-Tigano „Kastior“.

ELYSEE: Alexandru Newsky.

OMNIA: Stăpânul junglei, operă complectă.

RIALTO: Romanță Argentineană și Anne Marie.

BIZANTIN: Mâinile lui Orlac, Frații Ritz sportivi și Revista „E dată dracului“.

NISSA: Vreau să mă mărit și Atenție d-le profesor.

AIDA: Gibraltar și Stan și Bran alpiniști.

AMERICAN: Serenada primăverii și Trader Horn.

BARCELONA: Domnișoara vedetă Răzbunarea zeului Siva și trupa de reviste.

COTROCENI: Alaska și O familie trăznită.

CARMEN: Submarinul D I și Dragoste cu năbădăi.

DICHIU: Prințesa Tarakanova și Neapole sub sărutul focului.

DACIA: Valsul Nemuritor și Baroana și valetul ei.

DIANA: Corsarul și Banda celor șapte.

EDISON: Dubla existență a d-rului Cliterhouse, Leopardul Suzanei și trupa Nae Simionescu.

FRANCLIN: Ne-am cunoscut în luna Mai și Frou-Frou.

FLORIDA: Olimpiada și Adevărul îndrăcit.

GLORIA: Gunga Din și Călărеții veseli cu Frații Ritz.

GRAND: Paramata și o aventură în Manhatan.

ILEANA: Zoro, operă complectă și complectare. In ritm de jazz.

IZBANDA: Serenada Primăverii și Toată lumea cântă.

LIA: Atac în Mediterana și Ulița durerii.

LUCIFER: Oameni cari înfruntă moartea, Valea giganților și jurnal O. N. C.

MILANO: Cei trei camarazi și Femei condamnate.

MARCONI: Strada iubirii, Eva, jurnal și trupa de reviste M. Nedeianu.

MARNA: Citadela, Colivia de aur și trupa de reviste Titi Mihăilescu.

MODEL: Oameni și fiare și Magda.

NONI: Nopțile albe în Petrograd și Prima noapte.

NERO: Valsul nemuritor și Strada amintirilor.

ODEON: S. O. S. Tanger și Oglinda vieții.

PACHE: Alarmă în India (Sabu) și Băeți în uniformă.

PARIS: Legiunea de onoare și Ce știi tu ce-i soacra mea.

PAX: Tragedia unei generații, Frații Marx, O noapte la Operă și complectare.

RAHOVA: Serenada primăverii și Trader Horn.

REX: Shirley salvează America și Evadatul din Insula dracului.

TOMIS: Aventuriera și O crimă pe ring.

TRIUMPH: Seniorita și Sfidătorii aerului.

UNIREA: Dincolo de civilizație și Totul pentru tine.

UNIC: Atac în Mediterană și Ulița Durerii.

VOLGA: Ulița durerii și Olimpiada II-a.

MODEL: Rivalii și Tarzan, eroul eroul junglei.

VOLTA BUZEȘTI: La răspântie, Simfonia jazului și revistă.

VENUS: Femei în lanțuri, Șobolanul și Funeraliile I. P. S. Patriarhul Miron Cristea.

Football Football Football Football

România și Jugoslavia joacă astăzi la A.N.E.F.

(Urmare din pag. 1-a)

aruncată în luptă de federația iugoslavă, posedă în plus o omogenitate proporțională.

Echipa aceasta are însă trei pncte de întrebare, cari pot soluționa în mare măsură matchul de azi pentrucă sunt plasate în posturi de răspundere esențiale.

Mihutin, Manole și Pajega — fundașul dreapta, halful dreapta și centrul mijlocaș — sunt pentru noi ca și pentru sârbi trei ecuații nerezolvate.

Pot juca extraordinar în matchul acesta, după cum pot face o partidă minoră.

Șansele echipei noastre sunt legate foarte strâns și de comportarea acestor trei jucători.

Să nu dăm drumul gândurilor pe drumurile optimiste pentru că doctorul Bosco Simonovici — selecționeurul unic al Iugoslaviei — a format echipa cu o minuțiozitate teutonică.

Cei unspreceze jucători au fost aleși cu trei săptămâni înainte de matchul acesta și verificați în partide de campionat — trialuri valabile pentrucă sunt singurile criterii apropiate de viața intensă a unei întâlniri internaționale.

PERICULOASA SIMETRIE A ECHIPEI IUGOSLAVE

Scontând o comportare normală a celor trei jucători pomeniți mai sus, forța echipei iugoslave stă în compartimentul defensiv.

Evident, desavantajul nostru este cu atât mai mare cu cât atacul român nu poate fi privit ca o realizare de maxim randament.

Marele pericol pentru șansele noastre stă însă în armonica distribuire a valorilor tehnice și combative în teamul iugoslav.

Iată această primejdioasă simetrie a echipei sârbești: doui fundași și un mijlocaș centru luptători (nu în sensul banal, care exclude însușirile techince) încadrați de doui mijlocași technici, cu simțul jocului foarte desvoltat.

Pentrucă despre Manala — urmașul marelui Arsenievici — se spun lucruri foarte, foarte bune.

Iată, așa dar, realizat echilibrul perfect al unei apărări moderne.

Simetria? Compartimentul ofensiv posedă două extreme și un centru atacant, pe Șipoș, Kokatovici și Lesnik, cu viteză, shoat, pătrundere ca însușiri caracteristice.

Și acești trei jucători cari reprezintă nota agresivă a înaintării sunt sprijiniți de doui interi foarte technici: Vujadinovici și Matosici II.

O echipă, pe care n'o poți înfrânge printr'una din metodele clasice, pentrucă posedă toate elementele de rezistență și atac la o scară destul de impresionantă.

Arbitrajul a fost încredințat d-lui Scarpi (Italia).

La tușe vor funcționa d-nii Constantinovici (Iugoslavia și Costel Rădulescu (România).

. . . . . .

Ce s'ar mai putea spune despre un match, a cărui istorie este plină de pasiune și luptă?

Sunt lucruri cunoscute.

Dorim toți o victorie. Poate mai mult decât oricând dorim această victorie reconfortantă.

O vom avea? Iată ceia ce este destul de greu de anticipat.

— n. g. s. —

Matosici I
centru înaintaș la Haiduc și fundaș în echipa Jugoslaviei

Echipa națională a Iugoslaviei, în formația pe care am anunțat-o zilele trecute, prezintă una din acele curiozități care se'ntâlnește rar.

Este vorba de selecționarea ca fundaș a lui Matosici I.

Intr'adevăr, un campionat și jumătate Matosici I a jucat centru înaintaș în echipa sa, Haiduc din Split, comportându-se în mod strălucit și contribuind — de multe ori cu goaluri — la victorie.

Totuși, aceasta nu l-a împiedicat să fie selecționat ca fundaș.

Este cazul similar vienezului Donnenfeld care în echipa sa, Hackoah — astăzi desființată — juca fundaș, iar răposatul Hugo Meisl îl selecționa în echipa națională ca inter stânga.

Jucători ai echipei naționale

Voi știți ce trebue să faceți mai bine decât cei cari vă spun cum să vă comportați.

Știți, deasemenea, că matchul de azi este încadrat în condiții speciale.

Publicul românesc așteaptă o victorie luminoasă, care să încheie o perioadă de doliu și desilusii.

Trebue să luptați așa cum n'ați luptat niciodată în viața voastră.

Efortul vostru va fi sprijinit de un stadion imens, pe care îl puteți entuziasma într'o măsură extraordinară.

Jucați cum știți și călăuziți de un singur gând: acela că numai luptând cu toată energia de care sunteți capabili, puteți scoate victoria dorită de toți.

Decât că lupta voastră să nu fie desordonată și oarbă.

Nu puneți capul în pământ și nu luptați până la epuizare încredințându-vă șansele întâmplării.

Jucați calm, stăpâni pe intențiile și acțiunile voastre.

Nu căutați să distrugeți doar acțiunile întreprinse de adversari limitându-vă la un joc fără orizont, fără satisfacție și care v'ar micșora victoria eventuală.

Jucați pe terenul vostru.

Valoarea voastră este egală cu acoea a adversarului vostru.

Incercați deci să dominați voi jocul și să-i împrumutați ceiace personalitatea voastră are mai caracteristic și mai puternic.

Echilibrul să fie marea voastră lege.

Nu uitați în niciunul din cele nouă zeci de minute că prietenii noștri iugoslavi ne-au făcut onoarea de a ne trimite o echipă excepțional de puternică.

Nu vă subestimați adversarul, nu-i supraevaluați forțele.

Prudenți și decișI în toate actele voastre, încercați tot ceeace va fi posibil pentru triumful culorilor noastre, realizat în sportivitate cu mijloace civilizate.

PETRE STEINBACH

Campionatul în Europa

FRANȚA

In cadrul campionatului francez azi se vor disputa următoarele matchuri:

Marseille — Lille
Rouen — Sète
Antibes — RC Paris
Lens — St. Etienne
Sochaux — Le Hâvre
Fives — Metz
Strasbourg — Cannes
Excelsior — Roubaix

ITALIA

Azi se vor disputa la Geneva și Novara, semi-finalele Cupei Italiei.

Programul:

GENEVA: *Geneva — Ambrosiana.*

NOVARA: *Novara—Milano.*

Pentru campionat se vor disputa următoarele partide:

UNGARIA

Szolnok—Ferencvaros
Ujpest—Phoebus
Zuglo—Szürketaxi
Elektromos—Szeged

Oficial român distins de federația ungară de football

In cursul zilei de ieri, d. N. Urzică — vice președintele Ligii de Sud — a fost înștiințat printr'o scrisoare că federația ungară de football i-a acordat o distincție pentru sportivitate.

Mai tare ca selecționatele

Tricolor C. F. P. V. a terminat la egalitate cu Kispest 1-1 (1-0)
Azi un match, mare la Ploești: Kispest-Victoria

Ploești, 6 (prin telefon). — Azi după amiază s'a disputat în locailtate matchul amical dintre fostul sparring-partner al echipei naționale Kispest și Tricolor. C.F.P.V. Evoluția pestanilor a fost așteptată cu legitimă curiozitate de ploeșteni, cari, trebue să mărturisim nu au fost de loc desamăgiți de spectacolul ce li s'a oferit.

Matchul s'a terminat la egalitate 1:1, după ce la pauză gazdele conduceau cu 1:0.

TRICOLOR C.F.P.V. A DOMINAT

Ploeștenii au jucat foarte bine, cum desigur nu se așteptau foarte mulți dintre spetcatori.

Au dominat în majoritatea timpului — mai ales în prima repriză — dar apărarea oaspe a fost admirabilă. In special portarul Boldiszar a confirmat în totul aprecierile presei sportive din Capitală.

Oaspeții, dacă n'au jucat prea insistent, s'au dovedit în schimb posesorii unei technice foarte avansate și a unei condiii fizice la fel.

KISPEST A EGALAT DIN GREȘEALA LUI HETZER

Jocul este început de Tricolor C. F. P. V. care domină de la început.

In minutul 17, Ștefănescu de pe aripa dreaptă centrează lui Bartunek care înscrie imparabil de aproape.

La reluare, Kispest intră mai decis dar Tricolor își revine și în minutul 57 și 60 Diek și Covaci II ratează două ocazii clare

In minutul 65 Kincses centrează, Hetzer vrea să paseze portarului cu capul, trimite prea încet însă și Schramek ezită să iasă. Profită Olajkar II care înscrie de aproape.

Până la sfârșit, domină gazdele dar rezultatul nu mai poate fi schimbat.

IUHASZ CEL MAI BUN OM DE PE TEREN

Mijlocașul centru orădean a jucat admirabil, fiind de departe cel mai bun om de pe teren. A fost urmat imediat de Mosco și Covaci II, cei doi mijlocași de margine.

Dela oaspeți s'au remarcat Boldiszar, Plajkar II și Dery.

ECHIPELE

KISPEST: Boldiszar, Olajkar I, Ratkay, Kaydacsi, Zallay, Becessy, Kincses, Nemeș, Olajkar II, Dery, Onodi.

TRICOLOR C.F.P.V.: Schramek, Hetzer, Roșculeț, Mosko, Iuhasz, Covaci II, Ștefănescu (Dick), Bocșa, Bartunek, Covaci I, Cociș.

VICTORIA A SOSIT IN LOCALITATE

Sepci, Chendrean, Felecan I, Pal, Pop III, Nistor, Cornea, Szantay, Bocor, Marian, Pop IV.

Ploeștenii au de așteptat mâine o partidă excepțională, dată fiind impetuozitatea cu care joacă clujenii.

U.D.R. a făcut apel...

Ieri, U. D. R. a introdus la FRFA apel contra deciziei comisiei campionatului în cazul contestației la matchul cu AMEFA.

football football football football football football football

România susţine azi al 77-lea match internaţional

ROMANIA — AUSTRIA

1924, 20 Mai, la Viena 1:4, arbitru d. Mareo.

Amatori

România-Austria, 1932, 8 Mai la Bucureşti 4:1, arbitru d. Ivancici.

România-Austria, 1932, 16 Octombrie, la Linz, 1:0, arbitru d. Zenisek.

CLASAMENTUL

România	**1 0 0 1—1:4**
Austria (prof.)	**1 1 0 0—4:1**
Amatori	
România	**2 2 0 0—5:1**
Austria (am.)	**2 0 0 2—1:5**

ROMANIA — BELGIA

1937, 10 Iunie, la Bucureşti 2:1, arbitru d. A. Krist.

CLASAMENT

România	**1 1 0 0=2:1**
Belgia	**1 0 0 1=1:2**

ROMANIA — BULGARIA

1934, 31 Mai, la Sofia 4:2, arbitru d. Mareca.

1925, 15 Septembrie, la Sofia 3:2, arbitru d. Gerö.

1926, 2 Aprilie, la Bucureşti 6:1, arbitru d. Rolton.

1929, 21 Aprilie, la Bucureşti 3:0, arbitru d. Ivancici.

1930, 12 Octombrie, la Sofia 5:5, arbitru d. Rujici.

1932, 26 Iunie, la Belgrad 0:6, arbitru d. Popovici.

1933, 5 Iunie, la Bucureşti 7:0, arbitru d. Hagiopulos.

1934, 29 Decembrie, la Atena 3:2, arbitru d. Asprogheratos.

1935, 25 Mai la Sofia 0:4, arbitru d. Hagiopulos.

Amatori

1931, 10 Mai, la Bucureşti 5:2, arbitru d. Fabris.

CLASAMENT

România	**9 6 0 3=28:20**
Bulgaria	**9 3 ê 6=20:28**
Amatori	
România	**1 1 0 0=5:2**
Bulgaria	**1 0 0 1=2:5**

ROMANIA — CEHOSLOVACIA

1922, 1 Iulie, la Cluj 0:6, arbitru d. Seeman.

1924, 3 August, la Praga 1:4, arbitru d. Seeman.

1934, 5 Mai, la Triest 1:2, arbitru d. Langenus.

1937, 18 Aprilie, la Bucureşti 1:1, arbitru d. Barlasina.

1938, 5 Decembrie la Praga 2:6, arbitru d. Dattillo.

Amatori

1931, 20 Septembrie, la Oradea 4:1, arbitru d. Vasilievici.

1934, 25 Martie, la Pardubici 2:2, arbitru d. Schneider.

CLASAMENT

România	**5 0 1 4= 5:19**
Cehoslovacia	**5 4 1 0=19: 5**
Amatori	
România	**2 1 1 0=6:3**
Cehoslovacia	**2 0 1 1=3:6**

ROMANIA — CUBA

1938, 5 Iunie, la Toulouse 3:3, arbitru d. Scarpi.

1938, 12 Iunie, la Toulouse 1:2, arbitru d. Birlem.

CLASAMENT

România	**2 0 1 1=4:5**
Cuba	**2 1 1 0=5:4**

ROMANIA — ELVEŢIA

1934, 29 Octombrie, la Berna, 2:2, arbitru d. Boeckmann.

CLASAMENT

România	**1 0 1 0=2:2**
Elveţia	**1 0 1 0=2:2**

ROMANIA — ESTONIA

1937, 14 Iulie, la Tallin 1:2, arbitru d. Krist.

CLASAMENT

România	**1 0 0 1=1:2**
Estonia	**1 1 0 0=2:1**

ROMANIA — FRANŢA

1932, 12 Iunie, la Bucureşti 6:3, arbitru d. Ivancici.

CLASAMENT

România	**1 1 0 0=6:3**
Franţa	**1 0 0 1=3:6**

ROMANIA — GERMANIA

1935, 25 August, la Ehrfurth 2:4, arbitru d. Van Mosel.

1938, 26 Septembrie, la Bucureşti 1:4, arbitru d. M. Popovici.

CLASAMENT

România	**2 0 0 2=3:8**
Germania	**2 2 0 0=8:3**

ROMANIA — GRECIA

1930, 25 Mai, la Bucureşti 8:1, arbitru d. I. Roujitch.

1933, 8 Iunie la Bucureşti 1:0.

1934, 28 Iulie, la Belgrad 3:0, arbitru d. Ciumpalov.

1935, 24 Iunie, la Sofia 2:2, arbitru d. Şoşeff.

Amatori

1931, 29 Noembrie, la Atena 4:2, arbitru d. E. Fabris.

CLASAMENT

România	**4 3 1 0=14:3**
Grecia	**4 0 1 3=3:14**

România	**1 1 0 0=4:2**
Grecia	**1 0 0 1=2:4**

ROMANIA — JUGOSLAVIA

1922, ; Iunie, la Belgrad 2:1, arbitru d. H. Retschury.

1923, 8 Iunie, la Bucureşti 1:2, arbitru d. H. Retschury.

1926, 8 Octombrie, la Zagreb 3:2, arbitru d. V. Stepanovski.

1927, 10 Mai, la Bucureşti 0:3, arbitru d. F. Gerö.

1928, 6 Mai, la Belgrad 1:3, arbitru d. M. Ivancici.

1929, 10 Mai, la Bucureşti 2:3, arbitru d. E. Braun.

1929, 6 Octombrie, la Bucureşti 2:1, arbitru d. G. Grigoroff.

1930, 4 Mai, la Belgrad 1:2, arbitru d. V. Stepanovki.

1931, 28 Iunie, la Zagreb 4:2, arbitru d. A. Nicolaides.

1932, 3 Iulie, la Belgrad 1:3, arbitru d. S. Hagiopulos.

1933, 11 Iunie, la Bucureşti, 5:0, arbitru d. N. Şoşeff.

1934, 29 Aprilie, la Bucureşti 2:1, arbitru d. J. Langenus.

1935, 1 Ianuarie, la Atena 0:4, arbitru d. S. Hagiopulos.

1935, 17 Iunie, la Sofia 0:2, arbitru d. S. Hagiopulos.

1936, 10 Mai, la Bucureşti 3:2, arbitru d. J. Langenus.

1937, 6 Septembrie, la Belgrad 1:2, arbitru d. Krist.

1938, 8 Mai, la Bucureşti 0:1, arbitru d. Hertzka.

1938, 6 Septembrie, la Belgrad 1:1, arbitru d. Bauwens.

CLASAMENT

România	**18 7 1 10=29:31**
Iugoslavia	**18 10 1 7=31:29**

Amatori

1931, 26 Iunie, la Zagreb 4:2, arbitru d. A. Nicoladis.

CLASAMENT

România	**1 1 0 0=4:2**
Iugoslavia	**1 0 0 1=2:4**

ROMANIA — LETONIA

1937, 10 Iunie, la Riga 0:0, arbitru d. Kist.

CLASAMENT

România	**1 0 1 0=0:0**
Letonia	**1 0 1 0=0:0**

ROMANIA — LITUANIA

1931, 26 August, la Kaunas 4:2, arbitru d. K. Riedlich.

1937, 18 Iunie, la Kaunas 2:0, arbitru d. Rock.

CLASAMENT

România	**2 2 0 0=6:2**
Lituania	**2 0 0 2=2:6**

ROMANIA — OLANDA

1927, 27 Mai, la Paris 0:6, arbitru d. E. Herren.

CLASAMENT

România	**1 0 0 1=0:6**
Olanda	**1 1 0 0=6:0**

ROMANIA — PERU

1930 14 Iulie, la Montevideo 3:1, arbitru d. A. Waren.

CLASAMENT

România	**1 1 0 0=3:1**
Peru	**1 0 0 1=1:3**

ROMANIA — POLONIA

1922, 3 Septembrie, la Cernăuţi 1:1, arbitru d. H. Schmidt.

1927, 2 Septembrie, la Lemberg 1:1, arbitru d. C. Koppehel.

1928, 19 Iunie, la Bucureşti 3:3 arbitru d. V. Stepanowski.

1931, 23 August, la Varşovia 3:2, arbitru d. F. Cejnar.

1932, 2 Octombrie, la Bucureşti 0:5, arbitru d. E. Fabris.

1934, 14 Octombrie, la Lwow 3:3, arbitru d. E. Fabris.

1935, 5 Noembrie, la Bucureşti 4:1, arbitru d. Bauwens.

1937, 4 Iulie, la Lodz 4:2, arbitru d. Klug.

CLASAMENT

România	**8 3 4 1=19:17**
Polonia	**8 1 4 3=17: 9**

ROMANIA — SUEDIA

1935, 1 Septembrie, la Stokholm 1:7, arbitru d. Barlassina.

1937, 27 Iunie, la Bucureşti 2:2, arbitru d. J. Langenus.

CLASAMENT

România	**2 0 1 1=3:9**
Suedia	**2 1 1 0=9:3**

ROMANIA — TURCIA

1923, 23 Octombrie, la Constantinopol 2:2, arbitru d. A. Cratki.

1925, 1 Mai, la Bucureşti 1:2, arbitru d. A. Rolton.

1926, 1 Mai, la Constantinopol 3:1, arbitru d. A. Allan.

1928, 15 Aprilie, la Arad 1:1, arbitru d. E. Fabris.

CLASAMENT

România	**4 1 2 1=7:6**
Turcia	**4 1 2 1=6:7**

ROMANIA — UNGARIA

1936, 2 Octombrie, la Bucureşti 1:2, arbitru d. J. Langenus.

Amatori

1931, 4 Octombrie, la Budapesta 0:4, arbitru d. E. Fabris.

1932, 10 Mai, la Bucureşti 5:1, arbitru d. N. Şoşeff.

CLASAMENT

România	**1 0 0 1=1:2**
Ungaria	**1 1 0 0=2:1**

România	**2 1 0 1=5:5**
Ungaria	**2 1 0 1=5:5**

ROMANIA — URUGUAY

1930, 18 Iunie, la Montevideo 0:4, arbitru d. Rigo.

CLASAMENT

România	**1 0 0 1=0:4**
Uruguay	**1 1 0 0=4:0**

...şi al 19-lea joc cu Jugoslavia

ROMANIA — JUGOSLAVIA
2-1 (1-1)

Belgrad, 8 Iunie 1922. — *România a prezentat formaţia: Ritter (Chinezul); Hirsch (C. A. Cluj), Szilagy (C. S. Tg.-Mureş); (C.A.O.); Iacobi (Haghibor); Guga Zimerman (C.A.T.); Konigsberg (Universitatea); Frech (Chinezul); Schuler (Chinezul); Ronay (C.A. O.); Auer (A.M.E.F.A.).*

Goalurile au fost marcate de Guga şi Ronay

A arbitrat d. Reteschury.

JUGOSLAVIA — ROMANIA
2-1 (2-0)

Bucureşti, 10 Iunie, 1923. — *România: Satmari (C. A. Cluj); Bartha (Stăruinţa); Cosovici (C. A.T.); Halmos (Unirea); Konigsberg (C.A.O.); Iacobi (Haghibor); Strock (Stăruinţa); Frech (Chinezul); Wetzer (Unirea); Ronay (C. A. O.); Drescher (C.A.O.).*

A marcat Ronay. A arbitrat d. Reteschury

La acest joc, cele mai mari speranţe erau legate de debutul internaţional al lui Wetzer.

Şi partida aceasta a contat pentru Cupa Regelui Alexandru.

ROMANIA — JUGOSLAVIA
3 - 2 (1-0)

Zagreb, 5 Octombrie 1926. — *România: Zombory (Chinezul), Bartha (Stăruinţa), Hocksary (Chinezul), Tessler (Chinezul), Vogl (Chinezul), Steiner (Chinezul), Tänzer (Chinezul), Guga (C. A.M.P.), Wetzer (Chinezul), Barbu (Olimpia Arad).*

Au marcat Steiner, Wetzer şi Guga. A arbitrat d. Stefanovski.

In matchul acesta Chinezul se arătase pentru prima oară marea noastră pepinieră de internaţionali.

JUGOSLAVIA — ROMANIA
3—0 (3—0)

Bucureşti, 10 Mai 1929. — *România: Lazăr (Universitatea), Steiner (Chinezul), Hocksary (Chinezul), Tessler (Chinezul), Vogl (Chinezul), Steiner (Chinezul), Tänzer (Chinezul), Teleki (Chinezul), Wetzer (Chinezul), Semler (Chinezul), Guga (C.A.M. P.). A arbitrat d. Gerö.*

Matchul s'a jucat la O. N. E. F. şi a fost urmat de un mare scandal, publicul reproşând eşecul portarului dr. Lazăr, Chinezul a dat atunci 9 jucători în echipă.

JUGOSLAVIA — ROMANIA
3—1 (3—0)

Belgrad. 8 Mai 1928. — *România: Kiss (Colţea Braşov), Rech (Chinezul), Hocksark (Chinezul), Steiner (Chinezul), Vogl (Chinezul), Ciolac (Banatul), Raab (C.A.T.), Sepi II (Banatul), Wetzer (Chinezul), Posak (C.A.T.) Kilianovici (Chinezul).*

A marcat Possak. A arbitrat d. Ivanovici.

JUGOSLAVIA — ROMANIA
3—2 (2—1)

Bucureşti. 10 Mai 1927. — *România: Zombory (Chinezul), Steiner (Chinezul), Madarasz (Banatul), Rafinsky (Chinezul), Vogl (Chinezul), Ciolac (Banazer (Chinezul). Subăşeanu (Otul), Boroş (Colţea Braşov), Tänzer (Chinezul), Subăseanu (Olympia Bucureşti), Guga (Universitatea), Cipelgan (Victoria).*

A marcat Subăşeanu şi Boroş. A arbitrat d. Braun.

Am pierdut atunci din cauza înaintărei. Pentru Tänzer aceasta a fost matchul de adio.

ROMANIA — JUGOSLAVIA
2—1 (2—0)

Bucureşti, 6 Octombrie 1929. — *Czinczer (C. A. C.), Steiner (Chinezul), Burger (Chinezul), Rafinski (Chinezul), Vogl (Juventus), Stanciu (Venus), Dumitrescu (Venus). Deşu (U. D. R.), Sepi II (Banatul), Ciolac (Banatul), Covaci (Banatul).*

A marcat Sepi şi Ciolac. A arbitrat d. Grigorof.

In matchul acesta a debutat ca internaţional Burger, iar Ciolac a jucat pentru prima oară înaintas.

JUGOSLAVIA — ROMANIA
2—1 (2—0)

Belgrad, 4 Mai 1930. — *România: Lăpuşneanu (Sportul Studenţesc), Steiner (Chinezul), Bürger (Chinezul), Rafinski (Juventus), Stanciu (Venus), Dumitrescu (Venus), Deşu (U. D. R.), Sepi II (Banatul), Ciolac (Banatul), Barbu (Olympia Arad). A marcat Deşu şi a arbitrat d. Stefanovschi.*

Matchul acesta a fost cea mai dramatică întâlnire între noi şi vecinii noştri şi în acelaş timp conta ca ultimul match pentru Cupa Regele Alexandru.

ROMANIA — JUGOSLAVIA
4—2 (2—1)

Zagreb, 28 Iunie 1931. — *România: Zauber (Macabi Bucureşti), Vogl (Juventus), Albu (Gloria Arad), Robe (Unirea Tricolor), Steinbach (Unirea Tricolor), Borbil (Belvedere), Glanczmann (C. A. O.), Covaci (C. A. O.), Sepi (Universitatea), Bodola (C. A. O.), Cocis (C. A. O.).*

Au marcat Glanczmann, Bodola (2), Covaci; a arbitrat d. Nicolaidis.

România a adoptat pentru jocul dela Zagreb o formaţie nouă, care a obţinut un succes splendid în primul match pentru Cupa Balcanilor.

JUGOSLAVIA — ROMANIA
3—1 (3—1)

Belgrad, 3 Iulie 1932. — *România: Lăpuşneanu (Sportul Studenţesc), Bürger (Ripensia), Albu (Gloria), Robe (Unirea Tricolor), Steinbach (Unirea Tricolor), Rafinski (Juventus), Glanczmann (C.A.O.), Covaci (C.A.O.), Sepi (Universitatea), Bodola (C. A. O.), Dobay (Ripensia).*

A marcat Sepi. A arbitrat d. Hagiopolus.

Matchul acesta a fost pentru Balcaniada doua.

JUGOSLAVIA — ROMANIA
5—0 (5—0)

Bucureşti, 11 Iunie 1933. — *România: Sepci (Universitatea), Vogl (Juventus), Albu (Venus), Moravetz (R. G. M. T.), Cotormani (Ripensia), Lakatoş (Ripensia). Bindea (Ripensia), Covaci (C.A.O.), Ciolac (Ripensia), Bodola (C. A. O.), Dobay (Ripensia).*

Au marcat: Dobay, Bodola, Ciolac (2) şi Bindea. A arbitrat d. Doşeff.

Cea mai frumoasă victorie internaţională a României şi eşecul cel mai categoric suferit de Jugoslavi. Matchul acesta a fost finala Balcaniadei din 1933

ROMANIA — JUGOSLAVIA
2—1 (1—0)

Bucureşti, 29 Aprilie 1934. — *România: Pülock (Crişana), Vogl (Juventus), Albu (Venus), Moravetz (R .G. M. T.). Cotormany (Ripensia), Deheleanu (Ripensia), Bindea (Ripensia), Covaci (C.A. O.), Ciolac (Ripensia), Schwartz (Ripensia), Dobay (Ripensia).*

Au marcat Schwartz şi Ciolac. A arbitrat d. Langenus.

Matchul acesta ne-a deschis drumul spre Campionatul mondial

JUGOSLAVIA — ROMANIA
4—0 (2—2)

Atena, 1 Ianuarie 1935. — *România: Zombory (Ripensia), Sucitulescu (Unirea Tricolor), Albu (Venus), Robe (Unirea Tricolor), Iuhaz (C. A. O.). Demetrovici (Chinezul), Bindea, (Ripensia), Covaci (C.A.O.), Chiroiu (C. A. O), Bodola (C.A.O.), Dobay (Ripensia).*

A arbitrat d. Hagiopolus

Matchul a contat pentru Balcaniadă.

JUGOSLAVIA — ROMANIA
2—0 (1—0)

Sofia, 17 Iunie 1935. — *România: Creţeanu (Juventus), Sucitulescu (Unirea Tricolor), Albu (Venus), Vintilă (C.F.R), Juhasz (C.A.O.), Cuedan (C.F.R.), Bindea (Ripensia), Covaci (C.A. O), Sepi (Venus), Bodola (C.A.O), Dobay (Ripensia).*

A arbitrat d. Hagiopolus.

S'a jucat pe o baltă intitulată pompos stadion. A fost ultimul match în cadrul Balcaniadei.

ROMANIA—JUGOSLAVIA 3:2

Bucureşti, 10 Mai 1936. — *România a prezentat echipa: Creţeanu, Burger, Albu, Vintilă, Eisenbeisser, Szanislo, Beke, Bodola, Ciolac, Schwartz, Dobay.*

A marcat Bodola (3).

A arbitrat d. John Langenus.

JUGOSLAVIA — ROMANIA 2:1

Belgrad, 6 Septembrie 1937. — *Echipa României a fost astfel alcătuită: Sadowski, Sfera, Felecan, Vintilă, Juhasz, Rafinski-Bindea, Schwartz, Baratki, Bodola, Dobay.*

A marcat Baratki din lovitură liberă.

A arbitrat d. Krist (Cehoslovacia)

ROMANIA — JUGOSLAVIA
1—1 (0—1)

1938 Duminică 8 Mai, Bucureşti. — *România: Iordăchescu-Bürger, Chirou-Vintilă, Juhasz, Brandabura-Bindea Covaci, Bodola, Prassler, Iordache.*

ROMANIA — JUGOSLAVIA

1938, 6 Septembrie, la Belgrad. — *România: David-Bürger, Albu, Vintilă, Kotormany, Demetrovici, Bindea, Bogdan, Baratky, Bodola, Dobay.*

Pentru noi a înscris Bindea.

football football football football

Ruddy Wetzer
a primit o interesantă ofertă din BELGIA

Am scris că Tricolor CFPV și Ruddy Wetzer s'au despărțit pe cale amicală.

Rămas fără angajament, „Ruddy" se gândește să apuce drumul străinătății.

Intr'adevăr, fostul internațional este în posesia unei foarte avantajoase oferte din partea unui club belgian, care-i solicită serviciile de antrenor.

Și, se pare că până la urmă „Ruddy" o va accepta.

RAPID
pleacă astă seară la Arad, unde se va antrena mâine

Rapid privește matchul cu AMEFA de Miercuri 10 Mai, cu multă grije.

Numai așa se explică faptul de ce expediția feroviară pleacă astă seară la Arad, urmând ca mâine după amiază să facă un serios antrenament pe arena pe care se va disputa matchul.

Roprezentativa de juniori a Capitalei joacă azi la Cernăuți, în semifinala „Cupei Unirea"

Reprezentativa de juniori a Capitalei întâlnește astăzi la Cernăuți selecționata districtului local, în cadrul „Cupei Unirea".

BOGDAN II

Bucureștenii au reușit să se afirme în toate jocurile susținute până în prezent, reușind să se califice pentru semifinală în care credem că va face aceeași figură excelentă.

Cernăuțenii privesc matchul de astăzi cu un deosebit interes, apreciind posibilitățile adversarului.

In cursul acestei săptămâni, au făcut intense pregătiri, în urma cărora au alcătuit cea mai bună formație.

Selecționata districtului București nu a avut nevoe de antrenamente speciale, deoarece jucătorii au fost văzuți în matchul de Joi cu Târgoviște.

Echipa întocmită este alcătuită din elemente valoroase cari ne vor reprezenta cu succes.

ECHIPA ȘI UN PRONOSTIC

Formația care o va alinia selecționata Capitalei are următoarea înfățișare :

Budan ; Marinescu, Arsici ; Ionescu Ciupi, Popescu M., Ungureanu ; Blăjan, Tudor Octavian, Ștefănescu, Bogdan, Stoian.

Părerea noastră este că echipa astfel întocmită ne va aduce o nouă victorie, reușind să se califice astfel pentru finală.

BUDAN

Expediția a părăsit aseară Capitala sub conducerea d-lor maior Gh. Brezeanu, președintele districtului de football, ing. Ștefan Socaciu, Traian Ionescu delegat financiar și Ionel Stăncescu.

Programul matchurilor de rezerve și juniori

Rezerve categoria I

Titanii-Industria Iutei, teren Titanii, ora 13, dr. S. Rubinstein, Oren P.

Rezerve categoria I B

Av. Sportiv—Lupeasca, teren B. T. M. T., ora 13, Gh. Dumitru.

Juniori I A

Socec—Vif. Dacia, teren Turda, ora 9, Ioachim I., Nicolau.

Titanii—Industria Iutei, teren Titanii, ora 9, Ciofliac C.

Juniori I B

Av. Sportiv—Lupeasca, teren B. T. M. T., ora 9, Kleinkel A., Nicoară.

Rezerve D. N.

Juventus—F. C. Rapid, teren Belvedere, ora 9, Farcaș C.

Din lumea cluburilor mici

● ASTAZI se dispută următoarele matchuri amicale:

Garajele Mihăescu—Standard, teren Stadion, ora 9,

Generala — L. P. N., teren Stadion, ora 11, Gorcea — Vicze.

Arsenal—Fichet, teren Arsenal, ora 9, Vasilescu Bartolomeu.

Colentina—E. F. A. I., teren Colentina, ora 11, Marcus Herman.

Colentina—E. F. A. juniori, teren Colentina, ora 9, Marcus Herman.

● REPREZENTATIVA de juniori a Capitalei a părăsit Capitala aseară îndreptându-se spre Cernăuți.

Caravana a plecat sub conducerea d-lor maior Gh. Brezeanu, ing. Ștefan Socaciu, Traian Ionescu și Ionel Stăncescu.

● A.G.E.R. nu va beneficia astăzi de serviciile excelentului portar Frenkel, care este lovit din matchul cu Avântul Sportiv.

● **MATCHUL** de campionat A. S. C. A. M. — Militari care urma să se dispute astăzi pe terenul Militari a fost contramandat.

● **CAMPIONATUL** juniorilor divizia Națională va continua să se desfășoare în ziua de 10 Mai.

● **JUCATORII** selecționatei de juniori a Capitalei au primit câte 100 lei primă după victoria obținută în fața districtului Târgoviște.

● **ANDREESCU, REMUS** și **VAICU** vor juca în echipa secundă a Sportului Studențesc în matchul de astăzi cu Acquila la Giurgiu.

● **OLYMPIA — S. T. B.** și **LEONIDA — A. C. S. A.** sunt singurele matchuri cari se vor disputa astăzi după amiază. Ele vor avea loc pe arena A. C. P. A. Primul la ora 15 iar secundul la ora 17.

Juniorii Galaților nu joacă azi la Constanța

Galați, 6 (prin telefon). — *Juniorii gălățeni urmau să plece azi la Constanța pentru a juca acolo mâine cu reprezentativa districtuală de juniori, în cadrul Cupei Ligii de Sud.*

Cum până aseară gălățenii nu au primit încă foaia de drum pentru a beneficia de reducere pe C. F. R., au renunțat la deplasare aducând cazul la cunoștința ligii și cerând amânarea jocului.

SIGMARGYL
MEDICAMENT PE CALE BUCALA
ANTI-SIFILITIC
Trimite gratuit la cerere, literatură,
AGENȚIA SIGMARGYL
Str. Principatele Unite 14, București I
1100 La farmacii și droguerii.

Azi la A.C.S.A.

Mociornița Coltea va încerca să smulgă două puncte A.S. Constanței

Azi dimineață se dispută pe arena A.C.S.A., începând de la ora 11.30, matchiul dintre Mociornița Coltea și A.S. Constanța contând în campionatul diviziei naționale B.

Partida promite să fie foarte disputată și foarte spectaculoasă.

Constănțenii, deși joacă în deplasare, au șanse serioase să câștige căci incontestabil sunt mai buni decât adversarii lor, și îi indicăm în primul rând favoriți.

O surpriză însă nu este exclusă. Bucureștenii au o situație foarte proastă în clasament fiind situați aproape iremediabil în zona retrogradării.

Este de așteptat deci că vor lupta din toate puterile pentru victorie. In asemenea condițiuni, misiunea oaspeților este extrem de delicată și grea.

Credem totuși că până la urmă tot ei vor reuși să câștige.

CONVOCARI

● „VERGU" convoacă pentru astăzi 7 cor. ora 10, pe terenul „Belvedere — Ascam" următorii jucători în vederea matchului oficial cu „Pebe".

Ciucu, Costache, Condeescu, Hristu, Gogu Vintilescu, Zaharia, Călinescu, Georgescu, Dudaș, Ionașiu, Mușolan.

● Gloria C. F. R. sa' deplasat azi la Chișinău cu echipa descompletată căci doi dintre cei mai buni jucători ai săi Ionescu și Bodea sunt concentrați.

● **SP. STUDENȚESC convoacă astăzi 7 Mai 1939, orele 9,15, pe peronul gării de Nord, în vederea deplasării la Giurgiu, următorii jucători: Dinicu, Cristea, Andreescu, Nicu, Nedelcu, Costache, Constantinescu-Grecu, Dobrescu, Schulder, Mihăescu, Remus, Voicu, Panait, Popa, Fănel.**

● MOCIORNIȚA COLȚEA convoacă pentru astăzi Duminică 7 Mai a. c. ora 10¼ A. M. pe arena A.C.S.A. pe următorii jucători Ionel M. Constantinescu, Birghilescu, Tivirlei I, Stanciu, Tudorel, Dorin, Silivestru, Fabian, Georgescu, Turk, Ciafcescu, Sandu și Barbu pentru jocul cu A.S.C.

● ADUNAREA generală ordinară a asociației „Macabi" din București, va avea loc Miercuri 25 Mai 1939, ora 9 seara precis, la sediul asociației din str. Dr. Iuliu Barasch nr. 15, etaj.

Astăzi, în provincie 9 matchuri în Divizia B

SERIA ESTICA

Grupa de Nord

TIGHINA: Traian—H. L. A., Favorit: Traian.

IAȘI: Victoria C.F.R.—Dragoș Vodă; Favorit: Dragoș Vodă.

CHIȘINAU: Sporting—Gloria C. F. R.; Favorit: Gloria C.F.R.

Grupa de Sud

PLOȘETI: Prahova—Telefon Club; Favorit: Prahova.

BRAILA: Fr. Română—Macaby; Favorit: Fr. Română.

SERIA VESTICA

Grupa de Nord

CLUJ: Universitatea—Monopol; Favorit: Universitatea.

SATU MARE: Olimpia—Tricolor; Favorit: Olimpia.

Grupa de Sud

CRAIOVA: Craiovan—C.A.M.T.; Favorit: Craiovan.

LUGOJ: Vulturii Textila — Jiul; Favorit: Vulturii.

Azi la Giurgiu

Sp. Studențec B întâlnește Aquila

Echipa secundă a Sportului Studențesc se deplasează astăzi la Giurgiu unde întâlnește formația locală Aquila.

Universitarii deplasează o formație puternică din care nu vor lipsi Schulder, Constantinescu—Grecu, Andreescu și Voicu.

Adversarul studenților nu este de neglijat, deoarece pe teren propriu sunt extrem de periculoși.

Deși nu are decât un caracter amical, noi prevedem un jo cspectaculos și abundent în faze frumoase.

Formația care o va alinia Sportul Studențesc are următoarea înfățișare :

Dinicu ; Andreescu, Nicu ; Costache, Constantinescu—Grecu, Dobrescu ; Schulder, Mihăescu, Remus, Voicu, Panait.

In deschidere la A. N. E. F.

Unirea Tricolor întâlnește pe Dacia Unirea

In deschidere la matchul România—Iugoslavia, se dispută azi după amiază pe A. N. E. F. matchul divizionar B între Unirea Tricolor și Dacia Unirea.

Este o partidă foarte importantă pentru ambii adverasri și care va ocaziona o luptă aprigă.

Bucureștenii au neapărată nevoe de puncte pentru a se menține până la sfârșit în fruntea clasamentului. Credem deci că vor face imposibilul pentru a câștiga. Lucrul nu este prea greu cu echipa pe care o are, mai ales dacă ținem seama că au câștigat și în toamnă la Brăila.

Totuși, pentru partida de azi, gazdele au oare cari dificultăți. Au renunțat la terenul lor pentru a juca la A. N. E. F., dar nu s'au gândit că băeții lor nu sunt obicinuiți nici cu gazonul și că terenul pe care joacă este mai mare decât cel dela Obor.

Credem totuși că Uniriștii vor reuși până al urmă să câștige.

AZI LA BANEASA

Program de pronunțat interes

Se va disputa premiul Golescu. Handicapuri atractioase

Jockey Clubul continuă seria organizărilor de succes. Aceea care se va disputa azi prezintă un program select. Un program de zile mari.

In fruntea acestui program se află premiul Golescu, care va ocaziona o pasionantă ciocnire între elemente de valoare ale turfului nostru cum sunt Buburel, Dornic, Răsfățat. Se prevede o pasionantă dispută.

Remarcabil este și premiul Caramel care promite o interesantă ciocnire între Colombo, Szantos și Pali și această cursă prezintă o deosebită însemnătate. La loc de cinste trebuesc așezate handicapurile: Abil alcătuite de d-nii Radu Ciplosky și D. Moroianu, ele sunt veritabile șarade. Mai mult decât și gur că pe teren vor da loc la sasire strânse.

Programul este completat de premiul Suceava, o alergare mixtă în care găsim alergători buni precum Medardus, Necaz și Marche en avant și premiul Putna, o cursă de vânzare.

Cine va câștiga ?

PREMIUL PUTNA

In lupta finală vor conta probabil Très Pratique, Nacelle D'Or și Afurisit.

Nacelle D'Or primește descărcări importante. O valoare medie îi-ar putea da victoria.

Prezizăm însă că Très Pratique îi va fi un adversar serios. Mai ades că se află în ascendent de formă.

Indicăm: **NACELLE D'OR, Tres Pratique.**

PREMIUL MIRCEȘTI

Greu de ales între Golanca, Băbuca și Puișor. Dacă Băbuca va fi incredințată unui jockeu, este capabilă de victorie. Noi vom merge însă cu Golanca. Ea a figurat la 23 Aprilie, plasându-se a treia. Puișor care regulat a fost la sosire este un adversar de seamă al cursei. Ceva mai mult. Este calul de bătut.

Indicăm: **GOLANCA, Puișor, Băbuca.**

PREMIUL AGAPIA

Ar fi de ales între Mont Blanc, Almaș și Sulița. Pensionara lui Wilson a fost la sosire în ultimul timp. Ultima oară s'a întâlnit cu Mont Blanc la 13 kilograme. De astă dată se află la 10. Sulița l-a invins însă cu mai mult de trei lungimi. Astfel fiind, pensionara lui Wilson are avantajul. Almaș care aparține unui antrenament în plină vorbă va juca un rol efectiv în cursă.

Indicăm: **SULIȚA, Mont Blanc, Almaș.**

PREMIUL GOLESCU

Veleități prezintă Buburel, Dornic și Răsfățat. Dornic reapare. Este deci handicapat față de adversari cari au de partea lor avantajul galopului public.

Răsfățat și Buburel s'au întâlnit în premiul Toiag acum o săptămână. La 3 kilograme, Răsfățat a fost întrecut cu un cap de Buburel. De astă dată se află la 3½. Ar reeși un infim avantaj pentru Răsfățat. Nu vom uita însă că armăsarul d-lui Schwartz a avut o cursă nefericită, fiind închis câtva timp. Deaceea socotim că și la 3½ kilograme poate dispune de Răsfățat.

Indicăm: **BUBUREL, Răsfățat.**

PREMIUL CARAMEL

Pali deși a câștigat Joi prin linia lui Boeru este net barat de Colombo. Adversarul principal al roibului d-lui Câmpeanu ni se pare tot Santos. Armăsarul maghiar este departe de valoarea bună. Mai are nevoe de câteva bune galopuri pentru a o regăsi. Acest considerent ne determină să-l preferim pe Colombo.

Indicăm: **COLOMBO, Szantos.**

PREMIUL SUCEAVA

Forma este de partea lui Medardus. Cal invalid, nu este sigur dacă va confirma valorile recente. Se impun deci rezerve în ceeace privește șansa lui. Normal ar fi însă să dispună de Marche en avant, cel mai calificat să-i dispute întâietatea.

Indicăm: **MEDARDUS, Marche en avant.**

PREMIUL MOLDAVIȚA

Ciocârlan este specialistul distanței. Dând descărcări serioase misiunea lui este foarte dificilă. Furtuna și Drapel vor conta efectiv în cursă.

Indicăm: **CIOCARLAN, Furtuna, Drapel.**

CONCURENȚII PROBABILI

Premiul PUTNA
2200 metri — 20.000 lei

Afurisit	64	Tănase
Rubin	62	N. Ilinca
Cocotte	46	Nicodim
Nacelle d'Or	55½	Urdăreanu
Très Pratique	60	0

Pr. MIRCEȘTI — W.-H'cap
1400 m. — 25.000 lei

Caiafa	64	0
Zamfira	62½	0
Conița II	62½	0
Hoața	60	Hușuleag
Puișor	56½	M. Mullot
Băbuca	54½	Satmary
Traviata	54½	R. Vincent
Golanca	50½	Cucu
Event	48½	Logofătu
Baby II	48	Tăsim

Pr. AGAPIA — H'cap
1800 m. — 25.000 lei

Ciocârlan	64	0
Pricina	62	0
Mont Blanc	56½	A. Cucu
Almaș	56	N. Ilinca
Aida	54	J. Gill
Cremene	54	?
Vigo	48	0
Lutica	48	0
Etiquette	47	Logofătu
Sulița	46	Gr. Crișan
Harar	41½	I. Hușuleag

Premiul C. R. GOLESCU
2400 metri — 75.000 lei

Codru	55	0
Dornic	56	Ilinca
Răsfățat	55	I. Rossa
Ostaș	54	Mullot
Buburel	59	Vincent
Szantas	60½	0

Premiul CARAMEL
1800 m. — 40.000 lei

Colombo	50	A. Cucu
Ticu	49	0
Bock	54	Enescu
Pali	49	Tănase
Mazepa	52	0
Szantas	62	Vincent

Premiul SUCEAVA
1600 metri — 25.000 lei

Afurisit	65	0
Geza	54	J. Gill
Cin'te ține	58	Durnea
Marche en av	51	Urdăreanu
Balsors	57	0
Medardus	56½	Cristea R.
Très Pratique	60	G. Enescu
Necaz	60½	A. Enescu

Pr. MOLDAVIȚA — H'cap
1300 metri — 35.000 lei

Bard	64	0
Sukoro	63½	G. Enescu
Marche en av	63½	0
Furiuna	61½	J. Gill
Ciocârlan	61½	Ilinca
Balsors	60½	Cristea
Monette III	60	Vincent
Drapel	56	Hușuleag
Cremene	51	?
Lăncier	47½	A. Cucu
Etiquette	44	0

PRONOSTICURILE PRESEI

ZIARELE	Premiul Putna	Premiul Mircești	Premiul Agapia	Premiul Golescu	Premiul Caramel	Premiul Suceava	Premiul Moldavița
Universul-Sport	Nacelle d'Or Très Pratique	Golanca Puișor	Sulița Mont Blanc	Buburel Răsfățat	Colombo Szantas	Medardus M. en avant	Ciocârlan Furtuna
Gazeta Sport.	Rubin Nacelle d'Or	Băbuca Puișor	Mont Blank Aida	Hergh. Scroviște Buburel	Colombo Szantas	M. en avant Medardus	Furtuna Ciocârlan
Universul	Rubin Nacelle d'Or	Golanca Zamfira	Mont Blanc Aida	Hergh. Scroviște Szantas	Colombo Pali	Geza Très Pratique	Furtuna Monette III
Curentul							
România	Nacelle d'Or Rubin	Puișor Golanca	Mont Blanc Sulița	Buburel Răsfățat	Szantas Colombo	M. en avant Medardus	Ciocârlan M. en avant
Timpul	Rubin Nacelle d'Or	Golanca Puișor	Mont Blanc Almaș	Buburel Dornic	Colombo Szantas	M. en avant Très Pratique	Ciocârlan Balsors
Porunca Vremii	Nacelle d'Or Cocotte	Zamfira Traviata	Almaș Mont Blanc	Hergh. Scroviște Buburel	Colombo Pock	Cin'te ține Necaz	Monette III Sukoro
Ordinea	Nacelle d'Or Très Pratique	Traviata Băbuca	Almaș Mont Blanc	Hergh. Scroviște Buburel	Colombo Szantas	M. en avant Medardus	Drapel Ciocârlan
Seara	Rubin Nacelle d'Or	Hoața Puișor	Almaș Mont Blanc	Buburel Răsfățat	Szantas Colombo	Cin'te ține Balsors	Furtuna Ciocârlan
Semnalul	Nacelle d'Or Rubin	Puișor Traviata	Mont Blanc Sulița	Buburel Răsfățat	Colombo Szantas	Cin'te ține Balsors	Drapel Ciocârlan
Evenimentul	Rubin Afurisit	Golanca Puișor	Almaș Mont Blanc	Hergh. Scroviște Buburel	Szantas Pali	Cin'te ține Medardus	Ciocârlan Drapel
Cei mai indicați	Rubin 5 Nacelle d'Or 5	Golanca 4 Puișor 2 Băbuca 1 Zamfira 1 Traviata 1 Hoața 1	M. Blanc 6 Almaș 3 Sulița 1	Hergh. Scroviște 5 Buburel 5	Colombo 7 Szantas 3	M. en avant 4 Cin'te tine 4 Medardus 1 Geza 1	Ciocârlan 4 Furtuna 3 Drapel 2 Monette 1

Hipism

MIERCURI se dispută DERBYUL de TRAP

O pasionantă întâlnire între PETRUȘ, GHID și IUBITA

Miercuri la Băneasa Trap. Se va disputa cea mai importantă probă de trap a anului. Este vorba de Derby. Ediția 1939 a importantei încercări prezintă o însemnătate mult mai pronunțată decât precedentele.

Intr'adevăr, clasica dispută are menirea să desemneze pe Campionul generației patru anilor indigeni. Intrecerilor de până acum n'au reușit încă aceasta.

Ghid sau Petruș? Iată problema pe care trebue s'o soluționeze Derbyul din acest an.

Atât surul cât și armăsarul d-lui Tulceanov s'au comportat remarcabil. Au la activ admirabile palmarse. Evident, acțiunile lui Ghid vor spori dacă va fi mânat de Cercasov, așa cum s'a svonit in ultimele zile.

In afară de Ghid și Petruș însă, veleități, mai reduse bine înțeles mai au Iubita și chiar Adda Worthy. Pensionara d-lui Stănculescu are la activ victoria din premiul In, iar Adda Worthy este special preparată pentru această cursă.

In asemenea circumstanțe, Derbyul din anul prezent depășește tote așteptările.

CONCURENȚII PROBABILI
Ghid 2300 N. Cercasov?
Petruș 2300 T. Borisiac.
Iubita 2300 I. Crotenco.
Tutun 2300 C. Slobozenco.
Adda Worthy 2300 S. Coral.
Poenița 2300 I. Szabo.
Natașa 2300 ?
Vântișor, 2300 Gadaiev?

Informații

● EVENTUL va funcționa azi la Băneasa în cursa a doua cu a treia (Premiul Mircești și Agapia) și a treia cu a șasea .Premiile Agapia și Suceava).

● **PARIUL AUSTRIAC începe azi cu 67.016 lei. Cum premiului final i se va adăoga 70% din suma jucată, este probabil ca acesta să se apropie de 200.0000 lei.**

● Alergările încep la 15 precis.

Concurenții marei rlergări

Prix du President dela Republique

Pe hipodromul dela Saint Cloud se va disputa Duminică 2 Iulie, marea alergare franceză „Prix du Président de la Republique.

Această alergare se va disputa pe 2500 de metri, iar alocația se ridică la 400.000 franci.

Iată lista concurenților inscriși:

Fitenoor, Military, Farangi, Loup Pendu, Lor. de Méd., The Yukon, Goya, Cillas, Adaris, Horatius, Le Corsaire, Atalanta, Plesnoy, Patoche, Sirtam, Troon, M. à la Ques., Izalco, Ma Norband, Hunters Moon, Ravioli, Foxhound, Méridien, Roméo, Monthéry, Ortiz, Pétunia, Diwall, Terre Rose, Balzac, Dixiana, Capitol, Birikil, Quinault, Savoir, Antonym, Caritor, Mon Trés. III, Canot, Le Sahara, Prem. Baiser, Le Téméraire, Carabas, Galérien, Duroc, Xaurado, Krakow, Magnago, Mérigo, Eclair au Ch., Accord Part., Bacchus, Genièvre, Transtevère, Tricameron, Féerie, Formor, Blue Moon, Aeton, Salford, Last Hope, Pou du Ciel, Conqueror, Radio.

Blue Peter este favoritu Derbyului englez

In numărul nostru de eri am publicat lista cailor inscriși in Derbyul englez dela Epsom.

Astăzi publicăm cotele pe care le oferi bookmacherii.

Favorit este Blue Peter, care este oferit la 7/2. Al doilea este preferat Admiral's Walk la 7/1. Acesta a suferit un ușor accident la un picior, din cauza căruia și-a întrerupt pentru câteva zile antrenamentul.

Iată acum cotele la care principalii concurenți sunt oferiți:

7/2 Blue Feter.
7/1 Admiral's Walk.
100/7 Fairstone.
100/6 For Club.
100/6 Signal Light.
100/6 Heldapolis.
100/6 Meadow.
20/1 Romeo II.
20/1 Bunton.
22/1 Foubrough II.
25/1 Casanova.
25/1 Artist's Son.
25/1 Dhoti.
33/1 Tamworth.
31/1 His Highness.
33/1 Grand Union.
33/1 Salford.
40/1 Triguero.
40/1 Mollrstary.
40/1 Rogerston Castle.
50/1 Bold Devil.

ERI LA BANEASA TRAP

RAMA II A CȘTIGAT PREMIUL ELECTOR

Reuniunea de eri dela Băneasa Trap beneficia de un program din cele mai alese. O cursă importantă premiul Elector, bine încadrată în alte alergări bine populate și reușite, au asigurat acestei reuniuni reușita necesară.

Proba capitală a revenit iepei Rama II care a dispus după luptă de Havana.

A doua plasată, Havana deasemeni a fugit excelent Dovadă Recordul, 1.27,5.

Din restul rezultatelor, se desprinde în primul rând acela reușit de Giuditta. Câștigând premiul Joimarița, iapa grajdului Redea Alexeni a marcat 1.28,5. Desigur, o excelentă valoare. Bună mai este și comportarea iepei Trixie din premiul Jar Ptița. Pensionara conteșei Benckendorff a dovedit că își revine.

Menționi pentru Prinț Worthy, un cal în plin progres, Bandit II care a câștigat ușor premiul Iuvader, Luntraș și Geisha.

Rezultatul și descrierea alergărilor

342. Premiul JOIMORITA — Condiție (1/5)
(14,58) 9.000, 2.300, 1.000, 700 lei

330	GIUDITTA	1	1760	2 35'	1.35'	T. Marcu	222	177
319	Casatca	2	1760	37'	29'	Pavlic	56	32
334	Pisica	3	1800	38'	28'	Crotenco	12	13
330	Catinca	4	1760	40'	31	Ghinea	391	221
337	Sorvanet		1740	48"	37'	Borisiac	59	98
—	Elis. Mary		1780	53"	37'	Grăjdănescu	697	571

GIUDITTA (Adam și Schillingfürstin) aparține Herghelii Redea Alexeni și este antrenată de T. Marcu.

Cotele: Tribună, 222; 34, 42. Peluză, 177; 32, 20 lei.

Sorvanet galopează pe prima sut ăde metri și Casatca la comanda plutonului, urmată de Giuditta, Catinca. Pe partea opusă tribunei, Casatca galopează și Giuditta obține un net avantaj, păstrat până la urmă. A doua, Catinca, precedând pe Pisica.

343. Premiul JOCASTE — Condiție (1/1)
(15,27) 8.000, 2.000, 1.000, 500 lei

336	PRINT WORTHY	1	1700	2 55	1.42'	Corol	33	44
—	Nocica	2	1700	55'	43	Pavlic	238	78
340	Jocker	3	1700	56'	43'	Szabo	151	214
320	Lilia	4	1720	56'	42'	Slobozenco	250	119
—	Glovinezza		1700	56'	43'	Podoleanov	185	477
340	Uria		17 0	58'	45'	Zabelin	62	80
320	Rozina		1700	3.05"	49'	Komarnitky	372	309
276	Musculița		1800	08"	44'	Ghinea	166	165
323	Speranta		1709	34"	2 06'	Iurcă	4995	2147
340	Cimbric		1760	2.58'	1.41'	Fischer	83	50'
231	Don		1720	58'	43 "	Andreyewsky	28	20'

[1]) Dist. 7 pt. mers neregulat.
[2]) Dist. 6 pt. galopuri repetate.

PRINȚ WORTHY (Volo Worthy și Princesse Câld) aparține d-lui I. Frranc și este antrenat de S. Corol.

Primă de crescător, lei 800, d-lui I. Franc.

Cotele: Tribună, 33; 21, 52, 26. Peluză, 44 20, 28, 34 lei.

Event: Tribună, 663. Peluză, 500:10 lei.

Nocica pleacă în fruntea plutonului, urmată de Glovinezza II, Jocker, Uria. La prima trecere prin fața tribunei, ordinea este: Nocica Glovinezza, Don, Jocker, Print Worthy, Uria, Lilia, Rozina, Musculița. Speranța, Pe partea opusă tribunei, Don ocupă locul al doilea înaintea cpei Glovinezza II și lui Print Worthy. Pe linia dreaptă Don apare pe primul plan. Galopează însă. In apropierea sosirii Print Worthy bate de un gât pe Nocica. Al treilea Jocker.

344. Premiul IDOFCUTA DRAGA — Performanță
(15.54) 9.000, 2.300, 1.000, 700 lei

341	PAN WORTHY	1	2160	3 27'	1.35'	Borisiac	131	21e
337	Dor de Ducă	2	2200	28	34'	Slobozenco	55	4[2]
326	Extra	3	2160	28"	36'	Dobrescu	44	3e
332	Elena	4	2160	29'	37	Brânzea	109	11[2]
337	Mura II		2180	30'	36'	T. Marcu	293	285
310	Sorana		2160	31'	37'	Andreyevsky	528	206
341	Va-ta		2220	38	38'	Drăgotescu	80	75
335	Tals		2160	41'	42'	Toderaș	362	41[2]
341	Diadia Lui		2160	31'	37'	Szabo	40	6[3]

[1]) Dist 7 pt. galop sosire.
[2]) Dist. 8 pt. mers neregulat.

PAN WORTHY (Volo Worthy și Pallika) aparține Grajdului Birlueza și este antrenată de P. Borisiac.

Primă de crescător, lei 900, d-lui I. Franc.

Cotele: Tribună, 131; 32, 18, 22. Peluză, 218; 51, 18, 20.

Faror pornește fruntea plutonului, urmat de Elena, Pan Worthy, Tais, Extra, Diadia Lui, Mura II, Dor de Ducă, Va-ta. După primul kilometru ia comanda Pan Worthy, urmat de Elena, Furor, Sorana, Extra, Diadia Lui, Dor de Ducă, Mura II, Tais, Va-ta. In ultimul ocol, în spatele lui Pan Worthy se găsesc Sorana și Diadia Lui. Pan Worthy câștigă ușor asupra lui Dor de Ducă, a treia fiind Extra.

345. Premiul INVADER — Dandicap
(16,21) 9.000, 2.300, 1.000, 700 lei

331	BANDIT II	1	2190	3.30'	1.40	Pavlic	26	51
305	Răzura	2	2200	32"	36'	Gaidaev	158	120
326	Santuța	3	2200	33"	37'	T. Marcu	101	122
326	Cina	4	2120	34"	41'	Tassopol	90	65
310	Ural		2140	34"	40'	Vârlan	403	415
323	Eol		2200	35'	37'	Ghinea	93	77
341	Sultana		2240	35"	36'	Zabelin	33	52
331	Comoara		2140	40"	43	Fischer	253	154
336	Dudu Gordon		2160	52"	47'	Grünwald	106	70
331	Turla		2160	opr.	—	Slobozenco	65	52

[1]) Dist. pt. mers neregulat și oprită.

BANDIT II (H. P. și Dunărea) aparține d-lui C. I. Gabroveanu și este antrenat de M. Pavlic.

Cotele: Tribună, 26; 21, 34, 38. Peluză, 51; 23, 34, 36. Event: Tribună, 512. Peluză, 1025.

Bandit II conduce alergarea urmat de Cina, Comoara, Ural, Dudu Gordon. Ultimii trei cai galopează după parcurgerea primului kilometru, astfel că în spatele lui Bandit II se situiază Cina, Eol, Răsura, Santuța, Sultana. Pe partea opusă tribunei, Cina și Sultana galopează, iar în ultimul ocol concurenții intră în următoarea ordine: Bandit II, Eol, Răsura, Santuța, Sultana. Leaderul câștigă ușor, iar Răsura și Santuța se plasează.

346. Premiul INIMIOARA — Handicap
(16,50) 14.000, 4.000, 2.000, 1.000 lei

330	LUNTRAȘ	1	1700	2.33"	1.30'	Tassopol	165	185
330	Katy Caid	2	1740	33"	28'	Corol	145	301
330	Margaret T.	3	1760	34'	27'	Cerkasov	26	28
339	Nation	4	1740	34"	28'	Szabo	245	161
334	Jade		1860	34"	27'	Gaidaev	245	161
308	Edith		1720	34"	30	Fischer	50	48
334	Gruia		1780	35'	27'	Andreyevsky	92	64
327	Champion		1760	35"	28'	Ghinea	88	161
300	Valențio		1740	36	20'	Cralnic	80	202
327	Amsel		1740	31"	33	Pavlic	49[1]	269
338	Naplopo		1710	36"	30"	obrescu	76	48

[1]) Dist. pt. mers neregulat.

LUNTRAȘ (Volo Worthy și Lunca) aparține d-lui C. Constantinescu și este antrenat de T. Tassopol.

Cotele: Tribună, 166; 63, 35, 16. Peluză, 185; 38, 50, 14.

347. Premiul ELECTOR — Condiție
(17,17) 20.000, 5.000, 2.500, 1.000, 500 lei

296	RAMA II	1	1620	2.26"	1 30'	Grünwald	18	24
154	Havana	2	1680	27	27"	Andreyevsky	95	67
328	Adda Worthy	3	1660	29"	29"	Corol	75	79
319	Gaby M.	4	1620	30'	33"	Gaidaev	25	20
319	Grozava	5	1600	32"	35"	Cralnic	365	394
240	Cupidon		1660	29"	30"	Ghinea	242	173

[1]) Dist. 4 pt. galopuri repetate.

RAMA II (General Hanover și Ramona II, aparține grajdului Admă și este antrenat de L. Gruenwald.

Prime de crescător, d-lor: D. Tulcianov, 500 lei; I. Franc, 250 lei: Gh. Iordănescu, 50 lei.

Cotele: Tribună, 18; 16, 22. Peluză, 24; 16, 21. Event: Tribună, 346. Peluză 716:10 lei.

348. Premiul JAR PTIȚA — Record
(17,40) 12.000, 3.700, 1.500, 800 lei

329	TRIXIE	1	2160	2.10'	1.28'	Cerkasov	18	18
338	Talaz	2	2120	12'	30'	D-trescu	109	142
339	Ninon	3	2120	12'	30"	Grünwald	32	35
318	Kanada	4	2180	12'	28'	Grăjdănescu	285	171
338	Ducesa		2120	16'	32"	Tassopol	263	286
338	Coconaș		2120	17	32"	Ghinea	843	1440
338	Brad		2100	10"	30"	Fischer	41	40

[1]) Dist. 2 pt. galop sosire.

TRIXIE (Baka și Fuliger) aparține C-sei E. Benckendorff și este antrenată de N. Terehov.

Cotele: Tribună, 18; 15, 32. Peluză, 18; 13, 39 lei.

Brad conduce alergarea urmat de Ducesa, Talaz, Coconaș, Ninon și Trixie. După primul kilometru, Brad are în spatele lui pe Talaz, Coconaș și Trixie, Ducesa și Ninon galopând. Pe partea opusă tribunei, Coconaș galopează țind imitat în ultimul ocol de Talaz. Pe linia dreaptă, Trixie atacă pe Brad și în depășește în vecinătatea liniei de sosire. Brad galopând la sosire, plasele revin lui Talaz și cpei Ninon.

349. Premiul JULOT — Record —
(18,05) 9.000, 2.300, 1.000, 700 lei

337	CHAMPION JR.	1	17 0	2.38'	1.30"	Ghinea	22	23
334	Hercegno	2	1780	38'	29	Gaidaev	154	142
325	Parma	3	1740	40"	32'	Fischer	56	71
336	Florita	4	1700	40'	34'	Drăgotescu	78	91
33/	Domnica		1740	40"	32'	Brânzea	122	164
338	Dolly Worthy		1760	41'	31'	Corol	163	142
302	Ideal		1780	41	30"	Grünwald	40	33
307	Leu		1780	42'	32'	Marcenco	fără.	pa.
291	Pulca		1700	45'	37'	Christodorescu	608	516
332	Tava		1720	41'	33"	Abăuță	76	91
333	Bruma II				32"	Lucan	305	216

[1]) Dist. 8 pt. galop sosire.
[2]) Dist. 10 pt. galop sosire.

CHAMPION JR. (Champion și Kinokönigin) aparține d-nei E. Ionescu și este antrenat de Gh. Ionescu.

Primă de creșcător, lei 900, d-lor N. și Gh. Ionescu.

Cotele: Tribună, 22; 12, 16, 16. Peluză, 23; 14, 24, 18 lei. Event: Tribună, 57; Peluză, 51:10 lei.

Pulca și Florita conduc foarte puțin, apoi cedează comanda cpei Domnica, după care vin Florita, Tava, Parma, Champion Jr. și Hercegno. Pe partea opusă tribunei, Florita și Tava dispar, iar în urmărirea cpei Domnica pornesc Champion jr., Parma și Hercegno. Concurenții intră în această ordine în ultimul ocol. Pe linia dreaptă, Domnica galopează, iar Champion junior dispune de Hercegno. Parma a terminat a treia.

350. Premiul IRCSI — HaHndicap — Repriza I-a
(18.28) 10.000, 3.000, 1.200, 800 lei

332	MURA	1	1720	2.41'	1.33"	Szabo	54	69
325	Handicap	2	1720	41"	34'	Borisiac	32	38
341	Legionar	3	1740	42"	33"	Slobozenco	62	58
337	Spic	4	1760	44"	33"	Gram	239	275
322	Lăcrămioara		1760	47"	35'	Crotenco	40	38
63	Leona		1740	51"	38'	Ghinea	240	386
325	Sonora		1740	41"	32"	Zabelin	92	100

[1]) Dist. loc 2 pt. galop sosire.
[2]) Dist. loc 8 pt. galopuri repetate.
[3]) Dist. pt. mers neregulat și oprită.

MURA (Wapiti și Muzsika) aparține Herghelii Rodica și este antrenată de I. Szabo.

Cotele: Tribună, 54; 20, 22, 21. Peluză, 69; 17, 20, 19. Event: Tribună, 147. Peluză, 135:10 lei.

Izma conduce până pe partea opusă, urmată de Sonora, Mura, Handicap, Legionar și Spic. Descalificată pentru mers neregulat, Izma rămâne, iar Sonora trece în frunte, având în apropiere pe Mura, Handicap și Legionar. Concurenții intră în această ordine în ultimul ocol. Pe linia dreaptă, Sonora se stinge iar Handicap galopează, astfel că Mura termină în câștigătoare. Prin distanțarea cpei Sonora pentru galop la sosire, plasele revin lui Handicap și Legionar.

351. Premiul IRCSI — Handicap — Repriza II-a

337	GEISHA	1	1740	2.42"	1.33	Andreyevsky	17	02
307	Zalud	2	1720	43"	34	Dobrescu	128	100
338	Pacahantos	3	1780	43"	31	Vârlan	149	170
325	Peter Worthy	4	1740	43"	34	Christodorescu	225	937
316	Pinkerton		1740	43"	34	Gavrilercu	224	149
328	Ghimp		1760	45"	34	Slobozenco	40	44
102	Kismet		1800	46"	32	Tassopol	359	284
306	Peceora		1800	46"	32	Fischer	98	75
MNL			1800	43"	30	Grünwald	112	103

[1]) Dist. 2 pt. galop sosire.

GEISHA (Gordon Peter și Varazs) aparține Grajdului Cemi și este antrenată de A. Podoleacov.

Cotele: Tribună, 17; 13, 34, 25. Peluză, 20; 14, 37, 26 lei.

Zalud conduce alergarea urmat de Pinkerton, Geisha, Peter Worthy, Peceora, Pacahantos. După primele sute de metri, Pinkerton galopează, iar Zalud continuă să conducă urmat de Geisha, Peter Worthy, Peceora și Kamaa. In ultimul ocol, concurenții se aranjează în următoarea ordine: Zalud, Geisha, amaa, Pacahantos. Peter Worthy. Pe linia dreaptă, Geisha trece de Zalud și respinge un atac dat de Kamaa, care galopează pe linia sosirei, fiind descalificat în favoarea lui Zalud și a cpei Pacahantos,

CICLISM

In loc de avantcronică

Cursa de 10 Mai se anunţă extraordinar de disputată . . .

O mare „bătălie" a aşilor în perspectivă

Coaliţia împotriva lui Tudose „favoritul No. 1". Atacul „metropoliştilor" ?...

Cititorii acestei rubrici sunt obicinuiţi, desigur, — pentrucă aşa am format noi un uz — ca Duminica, în ziua cursei, cu alte vorbe, să găsească în aceste coloane, avantcronica în care prezentând elementele de seamă ale zilei, le analizăm şansele, le disecăm posibilităţile, căutând ca, în baza precedentelor comportări să stabilim o linie de probabilitate a performanţelor.

Şi azi e Duminică...

Insă nu-i nici o cursă.

Cu toate acestea noi vom respecta... tradiţia, scriind azi ceva care tot avant-cronică tot pronostic ar putea fi numit, — deşi rândurile acestea nu se referă la vreun eveniment care s'ar desfăşura azi, ci peste două zile — la 10 Mai.

Mai precis, e vorba de cursa „ASPIM"-ului care, dat fiind faptul că la start se vor prezenta şi „metropoliştii", care n'au apărut până acum, se anunţă viu disputată.

Nu-i vorba că, s'ar putea foarte bine ca tocmai pentru că la start vor fi multe figuri „gomoase", vedete cum le numim noi, alergarea să fie fadă, lipsită de vitalitatea şi nervul necesar, — rezultatul final fiind o surpriză.

Lucrul nu-i deloc exclus, ba chiar obicinuit, ca alergările cu multe vedete să nu corespundă aşteptărilor, căci, deh, mă rog, d'aia sunt... „aşi", ca să ne servească de foarte multe ori curse de... înaltă tactică, de aşteptare, aleasă technică, sau aşa ceva, lipsindu-ne de spectacolul cu adevărat sportiv: bătălia.

Nu-i însă mai puţin adevărat că şi atunci când se încing vedetele, — noi am vrea să le vedem mereu „încinse", nebădăioase, — apoi ne dau un spectacol pentru a cărui povestire slovele sunt prea sărace.

Să fim deci, optimişiti şi de data aceasta şi să credem că vom avea o războire aprigă.

Bazându-ne pe această probabilitate să încercăm schiţarea probabilei desfăşurări a handicapului „Ionel Mociorniţă".

CATEGORIA AŞILOR E FAVORITĂ

Trebuie subliniat dintr'un început că aşii sunt favoriţii zilei, deoarece este aproape imposibil de crezut ca un mănunchiu cuprinzând nume ca Tudose, Ţapu, Nicollozzo, Hapciuc, Feordeanu, Grigoriu, Safanov, Penteş, Dobrin şi alţii să nu recupereze dealungul a 120 km., cele câteva minute pe care le acordă handicap celorlalte categorii.

In cazul acesta învingătorul trebuie căutat în rândurile celor enumăraţi mai sus.

Nu-i vom lua pe toţi în parte, întrucât lucrul acesta îl vom face Miercuri, după ce vom cunoaşte, lista completă a adeziunilor primite de formaţia organizatoare.

Pentru azi vom vorbi de un punct pe care îl considerăm osebit de important şi pentru a cărui cât mai bună punere în practică majoritatea băeţilor au pornit-o, azi, la drum: învingerea lui Tudose favoritul cursei.

Şi să ne oprim puţintel asupra acestei chestiuni care provoacă deobiceiu adevărate insomnii în rândurile celorlalţi ciclişti în preajma unei curse în care se ştie că va alerga „masivul din Crângaşi" (Tudose).

TUDOSE „ADVERSARUL Nr. 1"

Nu mai încape nici o îndoială ca şi anul acesta Tudose este „adversarul Nr. 1" sau „favoritul Nr. 1" în toate cursele în care ia parte.

Că rezultatul poate fi altul pe teren, asta se datoreşte, mai totdeauna unor împrejurări anormale necum numai resurselor lui, sau unei normale desfăşurări a cursei.

TUDOSE

Astfel şi pentru cursa de peste două zile Costea (Tudose) deţine tot primul loc în tabelul favoriţilor.

Ultima sa eşire în public ni l-a arătat într'o formă şi o sănătate robustă, care-i poate permite oricând un efort deasupra posibilităţilor obicinuite ale celorlalţi.

Insă pentru ziua de 10 Mai trebuie să înfrunte

O COALIŢIE DE AŞI

Că va fi o coaliţie împotrivă-i nici nu mai poate fi discuţie.

Dar coaliţia de Miercuri va fi puternică. Şi iată câteva nume: Ţapu, Feordeanu, Nicollozzo, Hapciuc, Sofanov, Dobrin, Grigoriu et comp., care se vor ţine scai de el.

Este mai puţin probabil că ostilităţile vor fi conduse de altul de cât „favoritul Nr. 1". — deşi ar fi foarte frumos ca şi alţii să ia iniţiativa.

La acest capitol se pare că sunt câţiva decişi să-şi facă cursa, indiferent de rezultatul final.

Şi intenţia aceasta o aplaudăm, aşteptând realizarea ei, pe „triplex"-ul şoselii Olteniţa.

In această eventualitate este de aşteptat o cursă formidabilă, fără ca termenul acesta să fie cumva exagerat.

TUDOSE IN COLABORARE CU HAPCIUC ?...

Cursa pe care au făcut-o amândoi acum 8 zile lasă să se întrevadă o interesantă înţelegere între ei doi. Şi dacă faptul se va repeta peste două zile, apoi nu poate decât să le folosească, căci oricât ar fi el Tudose, când are adversari ca aceia mai sus citaţi, este greu de crezut că va izbuti o evadare de unul singur sau nu va plăti tributul unor contine hărţueli din partea unui numeros lot de adversari.

Şi, deci, o tovărăşie, cu Hapciuc sau cu oricine altul, apare foarte firească şi practică.

ATACUL „METROPOLIŞTILOR" ?...

Deşi, conducerea „Metropolei" este adepta unui sistem pe care nu-l preconizăm, acela al cursele de aşteptare, se pare că de data aceasta băeţii, din proprie iniţiativă sau, poate după o prealabilă discuţie cu diriguirea, vor abandona acest soi de aleragre, deloc occidental, sau recomandabil, — producând un atac furibund, având în vedere că's în formă foarte bună.

Iată-a nu-i rea şi ea vine să anunţe o bătălie de zile mari.

Insă... numai de ar fi aşa...

TUDOSE VA FI... BLOCAT ?...

In culise se vorbeşte de un adevărat „blocus" ce se proectează împotriva lui Tudose.

Astfel este de aşteptat o continuă supraveghere a oricăru-i gest din parte-i. Mai mult: vor fi o serie de alergători de valoare, care vor sprinta necontenit, hărţuindu-l, cât mai mult, pentru a putea face în cele din urmă jocul altora.

Iată un alt punct sortit să facă din alergarea de care ne ocupăm un spectacol ales.

Mai rămâne însă un punct osebit de valoros în toată această gamă de calcule şi probabilităţi.

Tudose, nu-i un naiv.

El ştie ciclism, şi asta spune mult.

— EMIL IENCEC —

Azi la Giurgiu

Se aleargă o interesantă cursă

Giurgiu - Remuş - Giurgiu

Clubul ciclist giurgiuvean „Dunărea" va organiza astăzi o cursă locală pe ruta Giurgiu-Remuş-Giurgiu, care se anunţă osebit de interesantă.

Regizorii zilei au luat toate măsurile necesare pentru a asigura disputei o organizare din cele mai bune.

Dat fiind şi faptul că elejoc spectaculos şi abundent pregătit serios, este de aşteptat ca pedala să înregistreze, pe malul Dunării, un spectacol osebit de frumos, menit să consolideze un nou centru velocipedic.

Celor care se ocupă de mişcarea ciclistă giurgiuveană le urăm succes, asigurându-i de tot sprijinul nostru.

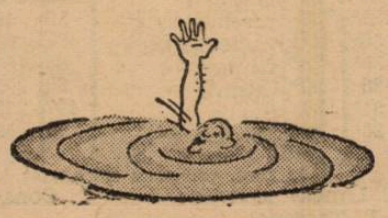

LEONI

a câştigat etapa 6-a a TURULUI ITALIEI

Roma, 6. — Etapa a 7-a a Turului Ciclist al Italiei s'a disputat pe distanţa de 191 Km. între Rieti şi Poscara.

Etapa a fost câştigată de Leoni, urmat de Bartali.

In clasament general conduce mai departe Cinelli.

VOLLEY BASKET-BALL

Calendarul Matchurilor

TEREN SP. STUDENŢESC
(Str. Vasile Pârvan 1)

categ. II-a, arb. V. Tury. o *cat. II rez., arb. V. Tury.*

Ora 9 : Rahova—Radu Vodă, categ. II-a, arb. V. Tury.

Ora 10 : Bonaparte—Sp. Studenţesc, cat. I rez., arb. V. Gheorghe.

Ora 11 : Delavrancea—Venus, cat. II fete, arb. Iordăchescu.

Ora 11.30 : Radu-Vodă—Inainte, cat. II fete, arb. A. Bădescu.

Ora 12: A. S. A.—Inainte cat. III, arb. V. Gheorghe.

Ora 12,30: Sp. Studenţesc—Bonaparte cat. I, arb. Brătău.

Ora 7.30: Sp. Haret—Delavrancea, cat. III, arb. Iordăchescu.

Basket-ball

Ora 8: Sp. Studenţesc—V. Dacia, cat. III, arb. Covaci.

Ora 9: Rahova—Radu Vodă, cat. II rez., art. E. Grozăvescu.

Ora 10: I. P. P.—Rrahova, cat. II, arb. E. Grozăvescu.

Ora 12: Bonaparte—R. Vodă, cat. II, arb. Covaci.

Ora 13: V. Dacia—Energia, cat. II, arb. C. Notty.

Ora 15: Caraiman—Sp. Haret, cat. III, arb. M. Grozăvescu.

Ora 16: V. Dacia—Viitorul.

TEREN C. F. R.
Splaiul Independenţii 114

Ora 9.30: Start Club—Caraiman, volley fete I, arb. Andronache.

Ora 10: Hai-Hai—Sp. Studenţesc, volel fete I, arb. Brătan.

Ora 10.30: C. F. R.—V. S. C., volley cat. I, arb. Mănişoreanu.

Ora 11: Telefon—Sp. Studenţesc, basket I, arb. Udenio.

Ora 12: C.F.R.—O.C.B., basket I, arb. Herold.

Ora 17: C.F.R.—Vergu, volley III rez., arb. Iordăchescu.

TEREN A. O. S.
Str. Col. Papazoglu 38

Ora 10: O.C.B.—Telefoane volley I, arb. Cezar Iosif.

Ora 10.30: Iureş—Macaby, volley I fete, arb. Cezar Iosif.

Ora 11: Aurora—Bonaparte, volley I fete, arb. Cezar Iosif.

Ora 13: Venus—Macaby, basket II, arb. Cezar Iosif.

TEREN MONIT. OFICIAL
Spl. Independenţei 114

Ora 9.30: Rahova—V.S.C., volley III rez., arb. Fr. Marinescu.

Ora 10: Crai Nou—Delavrancea, volley III rez., arb. Avachian.

Ora 10.30: C.F.R.—V.S.C., volley I rez., arb. Ghiţescu.

Ora 11: Spiru Haret—Tirul, volley III rez., arb. V. Gheorghe.

Ora 15.30: Mioriţa—Macaby, volley III rez., arb. Iordăchescu.

Ora 16.30: Mioriţa—M. Oficial, volley fete II, arb. Iordăchescu.

Ora 17: M. Oficial—Prahova, volley III, arb. Iordăchescu.

TEREN E. F. A.
Şoseaua Pantelimon 25

Volley

Ora 9.30: A.S. 13—V. Dacia, cat. II, arb. Ovachian.

Ora 10: E.F.A.—Pebe, cat. II, arb. Augustide.

Ora 10. : E.F.A.—Pebe, cat. II rez., arb. Augustiade.

Ora 11.30: A.S. 13—V. Dacia, II rez., arb. Mera Vasile.

Ora 12.30. Crai Nou—Venus, cat. III, arb. Avachian.

Ora 15: E.F.A.—Start B., fete cat. II, arb. R. Florian.

Basket

Ora 8: Luceafărul—Av. Sportiv, cat. II, arb. Avachian.

Ora 9: A.C.T.—Aurora, cat. I, arb. Avachian.

Ora 10: Pebe—A.S. 13, cat. II, rez., arb. Avachian.

Ora 11.30: E.F.A.—V.S.C., cat. I, arb. Augustide.

Ora 12.30: E.F.A.—V.S.C., cat. I rez., arb. Augustide.

TEREN VELODROM
Şoseaua Ştefan cel Mare 43

Ora 10.30: V. Dacia—Crai Nou, volley, cat. II fete, arb. R. Ionescu.

Ora 11: Vergu—Aurora B, volley, cat. II fete, arb. D. Boteanu.

TEREN PEBE
Str. Mureş 10

Ora 15: C.F.R.B.T.—Caraiman volley II, arb. V. Tury.

Campionatul regional în plină desfăşurare

Astăzi se dispută etapa a III-a a returului

Campionatul regional de volley şi basket îşi continuă astăzi activitatea programând cea de a treia etapă a returului

VOLLEY FEMENIN
Categoria I-a

In prima categorie feminină primii clasaţi, susţin jocuri uşoare, Iureşul întâlnind pe Macaby iar Startul pe Caraiman. Cum ambele echipe emit pretenţii de campioane, credem că vor reuşi să treacă acest hop.

Aurora, cel mai periculos outsider al campionatului, primeşte pe teren propriu pe Bonaparte, ultimele având şansele minime de vitcorie.

Pentru a scăpa de razele lanternei roşii Sp. Studenţesc are neapărat nevoe de victorie, astfel că Hai-Haiul va avea de luptat serios fiind handicapat şi prin formaţia incompletă pe care o va prezinta.

Categoria II-a

In categoria secundă şi în prima serie, lupta se dă pentru locul doi din clasament căci primul loc este în apanajul Vergului care nu-l va ceda deloc până la sfârşit. Astăzi leaderul întâlneşte pe Aurora B, echipa lui Covaci având prima şansă.

Cele două echipe clasate pe locul doi V. Dacia şi Radu Vodă vor rămâne în aceeaşi situaţie deoarece ambele vor câştiga respectiv în dauna lui Crai Nou şi Inainte.

In zeria II-a lupta pentru primul loc deabea începe primul clasat — E. F. A. — primind vizita echipei secunde a campioanelor naţionale.

Monitorul Oficial se va război cu Miorita, iar Venus va avea de furcă cu Delavrancea.

VOLLEY MASCULIN
Categoria I-a

Cel mai interesant joc în această categorie se va desfăşura pe terenul A. O. S. între campionul naţional Telefon Club şi tehnica echipă a O. C. B.-ului.

Că din această ciocnire va eşi un spectacol de zile mari nu mai se simte nevoia să scriem. Favoritul: Telefoane.

Sp. Studenţesc va câştiga la Bonaparte iar V. S. C.-ul va face „zile fripte" C. F. R.-ului.

BASKET-BALL

La basket sunt deasemenea programate jocuri interesante cari pot avea repercusiuni asupra clasamentelor.

Astfel, campionul naţional se va deplasa pe terenul C. F. R. unde va susţine o partidă dificilă în compania Telefoanelor. Desigur că prima şansă aparţine Sp. Studenţesc.

Aurora va „passa" înfârşit lanterna A. C. T.-ului iar C. F. R.-ul va câştiga destul de uşor la O. C. B.

Pe terenul E. F. A.—V. S. C.-ul va fi oaspete, un oaspete care dacă vrea să câştige va trebui să se întrebuinţeze serios.

Categoriile inferioare

In categoriile inferioare, lupta pentru primul loc va continua cu aceeaşi intensitate, aci elanul înlocuind tehnica şi rutina echipelor din categoriile superioare.

R. F.

B O X

Câți mai puțini boxeuri „sonați"...

Specialiștii englezi lucrează contra răului care degradează boxul!

Ah! Dacă ar fi toți boxeurii ca Lev Harwey...

Din nenorocire însă, între ei se află mulți „sonați" și aceasta este una dintre sarcinile pe cari și le-a luat N. B. A.-ul, de a reduce numărul acestor nenorociți.

De unde vine acest rău? Cum trebue remediat?

Primele cercetări arată — după cum se bănuia — că principala cauză a traumatic encephalopathyei este faptul că, tinerii boxeuri nu învață ceeace este „the art of self defence", după cum afirmă Harry A. Florwer, secretarul N. B. A.-ului.

A doua cauză tot atât de importantă este acea că, majoritatea arbitrilor nu-și fac cum trebue datoria în momentul în care o luptă devine inegală.

Acum se continuă a se lucra contra răului care degradează boxul și peste câtva timp N. B. A-ul, speră să-i poată depune concluziile.

Zilele acestea, forul conducător va face un mare pas în favoarea sportului nostru, căutând să evite spectacole de calibrul celui petrecut acum câteva zile; un campion al Angliei, mare vedetă a ringurilor europene — acum câtva timp — a fost arestat de poliție, fiind găsit într'o stare lamentabilă pe una din marile artere ale Capitalei.

Fără îndoială că nu boxul este totdeauna vinovat de decadența psihică a unui om; capul lui Benny Lynsh, oferă un minunat exemplu pentru această afirmație.

Acest remarcabil atlet și mare campion al ringului s'a apucat subit să bea, într'o astfel de măsură încât a pierdut noțiunea lucrurilor. A mers din rău în mai rău până când — și acest imn a adus disgrațierea sa — a devenit alcoolic în ultimul grad.

În ziua cântarului pe care l-a făcut când a trebuit să întâlnească pe Toma Aurel, a băut o sticlă plină de coniac chiar în fața judecătorilor!

Apoi, adresându-se ziariștilor i-a întrebat:

„Am aerul unui bețiv?" și până s așteapte răspunsul lor a decretat: „Da!"

Evident, acum caută să remedieze răul, urmând o cură de desintoxicație. Zadarnic însă. Mai curând sau mai târziu va fi văzut cu certitudine — cutreerând fără nici un rost — compătimit de mulțime — străzile din Glascow.

UN VETERAN, DAR, CE AMBIȚIE

Len Harwey este dat în orice ocazie exemplu de către N. B. A.

Prin felul de a se comporta arată tuturor că un boxeur poate fi un bun tată de familie și un gentleman.

Își adoră copilul — Terry — și multă vreme prima pereche de pantofiori pe care acesta i-a încălțat au servit lui Len drept mascotă. Acești pantofi se aflau totdeauna în valiza în care campionul greu își păstra echipamentul. Dar, în ziua matchului cu Jack Mac Arov, i-a pierdut și pierdută a fost și partida. Curios lucru este faptul că un ziarist a găsit pantofii în sală și neavând ce face cu ei, — erau ai unui bébé — i-a aruncat în stradă. De remarcat că, Harwey nu știe nici până astăzi de acest lucru.

Harwey mi-a vorbit despre dorința sa de a răspunde invitației pe care i-a făcut-o organizatorul Mike Iacobs, de a întâlni în cadrul expoziției dela New-York pe Joe Louis deținătorul titlului mondial greu.

„Însă nu vreau să disput matchuri eliminatorii mi-a specificat Harwey. Vreau să lupt pentru campionatul mondial sau deloc.

După ce am fost campion al Angliei la welter, mijlocie, semi-grea și grea ar fi magnific să-mi închei cariera cu marele campionat al lumii.

Mă simt capabil să câștig până să aștepte răspunsul lor mai greu și mai puternic ca acum".

Cu toate că a câștigat în greutate, Harwey este încă relativ ușor pentru categoria grea, nefăcând decât 82 kgr. Dar, nu trebuie să uităm că Georges Carpentier a fost încă mai ușor când a întâlnit pe Jack Dempsey, lucru care nu l-a împiedicat să friseze victoria prin K. O. în cursul reprizei secunde.

Harwey n'are manager. Își reprezintă singur interesele sub denumirea de „Len Harwey Limited".

In afară de profesiunea sa, este un fervent al tennisului, golfului, cricketului, equitației și automobilismului.

A luat chiar startul în „Cornish Trophy".

Văzându-l, nici prin gând nu îți trece că Harwey este boxeur. Figura sa nu poartă deloc urmele numeroaselor matchuri pe cari le-a disputat. Plin de vitalitate și inteligență, cu greu îți vine a crede că duce în spinare 16 ani de pugilism. In ciuda celor 32 de ani ai săi n'are nici o grije de adaogiul: „Loc tinerilor".

Din contră, speră să-l întâlnească pe Joe Louis.

Adania a învins la puncte pe Doculescu

Prima reuniune de box în aer liber s'a bucurat de un frumos

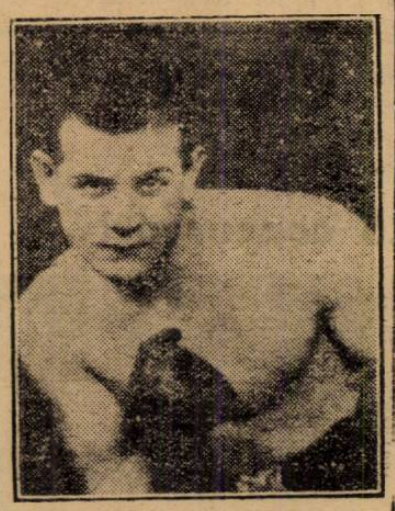

M. DOCULESCU

succes. Tânăra grupare „Mielu Doculescu" a debutat promițător ceeace îi va da curajul să mai organizeze și alte reuniuni.

Publicul spectator nu a avut nimic ce regreta; matchuri de amatori echilibrate și mult disputate.

Surpriza serii a fost performanța obținută de Adania în fața lui Doculescu, pe care l-a învins la puncte.

Filmul matchurilor:

Temistocle Iliescu (M. D.) dispune detașat la puncte de *I. Vânătoru* (A. C. T.).

N. Vânătoru (A. C. T.) bate la puncte pe *Alex Dumitrescu* (M. D).

Radu Alexandru (Tir) termină la egalitate cu *Titi Stoenescu* (M. D.)

Petre Toma (M. D.) întrece net la puncte pe *Nicolae Ciocan* (A. C. T.).

Grig Matei (Tir) face match nul cu *Ludovig Sân Gheorghe* (A. C. T.).

Matchul profesionist.

Benjamin Adania (67.600 kgr. dispune la puncte de *Mielu Doculescu* (68,500 kgr.).

De aici și de aiurea

Vorbe și fapte

Un boxeur din provincie, — numele nu interesează, — având de cerut unele instrucțiuni dela antrenorul său, plecat pentru scurt timp în urbea lui Bucur, în vederea aranjării unor apropiate întâlniri, — s'a decis să-i scrie.

Și s'a apucat omul să compue epistola cu atâta sârg și meticulozitate, încât un amic care se afla lângă el, nu s'a putut reține să nu-l întrebe:

— Dar, dece scrii așa de încet?

— Pentrucă, — știi foarte bine, — antrenorul meu nu știe să citească repede...

INGERUL PAZITOR

Koranyi, dinamicul centru înaintaș al F.C.-Sète-ului, a fost denunțat tuturor cluburilor drept „inamicul public No. 1".

„Dela el vine pericolul, el este acela care maorchează: în fine, el trebue urmărit.

De altfel, de câteva săptămâni încace, în mod special, un jucător din echipa adversă, primește consemnul formal: „să nu-l lași pe Koranyi nici o clipă".

Dar Koranyi e un adevărat psiholog care pune mult calm și multă seninătate în tot ceeace face; și în loc să se supere sau să se înfurie, el a acceptat procedeul luat împotriva lui, și a căutat, pe cât posibil, să se debaraseze de „îngerul păzitor", care i se da.

Astfel, puțin înainte de match dacă întâlnește echipa adversă îndreptându-se spre teren, înaintează spre ea și întreabă cu un ușor aer de inocență:

— Cine o să se ocupe de mine?...

Și în timp ce i se indica „polițistul" care-l va supraveghea, Koranyi îi strânge mâna cordial și-i spune surâzând:

„Flindcă o să petrecem împreună o oră și jumătate, este cu atât mai bine să ne cunoaștem chiar de acum.

EXPLICAȚIE

La un recent match de campionat susținut de Metz la Marsilia, a surprins profund lipsa lui Bakhuys, (din echipa Metzului).

Publicul foarte curios, se străduia să afle motivul acestei absențe, însă nu reușea.

Intr'un grup, unde era viu comentat cazul, un localnic mucalit, aduse următoarea explicație:

— Bakhuys, a fost mobilizat și el.

— Cum se poate? El e doar olandez.

— Ei bine, ce-are aface? Mobilizează și Olanda. Bakhuys a fost chemat pentrucă are misiunea să deschidă stăvilarele, cu ajutorul cărora se inundă o parte din Olanda.

MAGIE NEAGRA

Oricare din acea care văd și admiră feintele, eschivele și celelalte mișcări pe care celebrul Ben Barek, le execută pe teren, cu prilejul fiecărui match, nu stă o clipă la îndoială să declare că interul marocan nu este numai un footballist, ci și un fel de vrăjitor.

Ba el e chiar acuzat de: „magia neagră", — căci orice gest al lui Ben Barek pare să întărească această afirmație.

Când execută unul din „numerile" sale favorite, când este urmărit dârz de un adversar și el se debarasează vigilent și cu oarecare viclenie, de această povară, când arbitrul, crezându-l culpabil de vre'o greșală, îl privește oo clipă mai înainte de a fluiera, Ben Barek este văzut ridicând, subit, pumnii închiși către cer.

Cel mai puțin maliții dintre spectatori poate socoti, foarte bine, că este vorba de vre'un gest ca să dovedească nevinovăția sau ca să arate că el a eșit neatins din cursa ce i se întinsese.

Unii însă văd în toată această atitudine un fel de încantație. Ben Barek chiamă pe Allah în ajutor sau, dimpotrivă, îi mulțumește pentru puternica sa intervenție.

Prooblema este, deci, pusă.

INCH ALLACH

Un alergător francez, care s'a remarcat în „Turul Marocului", Fernand Lesquillons, ținând un cauciuc, într'un viraj anevoios, de pe celebra și periculoasa pantă „Toboggan", — între Mogador și Agadir, — a derapat brusc și, până să mai aibe timp să schițeze vre'un gest de redresare a „mașinii" sau să înfrâneze a fst proectat peste parapetul șoselii.

In acel punct râpa era foarte adâncă și plină de pietre. Dar din fericire, după ce s'a dus dea berbeleaca vre'o câțiva metri, Lesquillons a aterizat pur și asimplu în crengile unui „arganier", — un arbust curios care nu crește decât în Maroc și face niște fructe asemănătoare unor măsline mari.

Lesquillons, care putea să-și rupă oasele, a eșit din râpă, — ca prin minune, — numai cu câteva sgârieturi pe față, pe umeri și picioare, — și a pornit-o iarăși la drum.

— In Franța, — a mărturisit apoi accidentatul, — aș fi abandonat desigur; — dar aci te simți devenind tot atât de fatalist ca și arabii. Inch Allah.

UN INCULPAT SPORTIV

Intr'o localitate dintr'o regiune în care s'ar putea spune că... se mănâncă foot-ball cu pâine, un inculpat a apărut în fața tribunalului corecțional.

Inainte ca verdictul să fie pronunțat, — președintele, — care era unul din principalii și pasionații diriguitor ai unui club local de football, a pus inculpatului clasica întrebare:

— N'ai nimic de spus?

— Ba da. Nădăjduesc că, după ce voi fi eliberat, d-vs veți fi găsit, în sfârșit, un bun centru înaintaș.

Culese de **Emil Enecc**

ATLETISM

D. colonel adj. E. Pălăngeanu

va gira conducerea Federației Române de Atletism

In ultima sa ședință, Comitetul permanent al U. F. S. R-ului a luat în discuție demisia d-lui Ion Cămărășescu.

D. George Plagino a anunțat Comitetul că fostul președinte al Federației de Atletism nu revine asupra demisiei și în consecință Comitetul va trebui să desemneze o persoană care să gireze conducerea Federației Române de atletism până la numirea unui nou președinte de către Straja Țării.

D. COL. ADJ. E. PALANGEANU VA GIRA CONDUCEREA ATLETISMULUI

In urma propunerii d-lui G. Plagino, Comitetul a delegat pe d. col. adj. E. Pălăngeanu președintele Federației Române de ski și fost președinte al F. R. A. să gireze conducerea atletismului românesc.

Un mare concurs la 10 Mai

atleții bucureșteni vor evolua pe pista dela Velodrom

In după amiaza zilei de 10 Mai, Clubul Viforul Dacia va organiza pe stadionul Municipal de pe Șoseaua Ștefan cel Mare (Velodrom) un mare concurs de atletism la care vor fi invitați cei mai buni atleți din Capitală.

In numărul de mâine, vom publica programul concursului și lista atleților invitați să ia parte la acest concurs.

Bosch

Bujiile

cari s'au valorificat de milioane de ori — in curse şi în întrebuinţarea de toate zilele. Cei mai mari aşi ai volanului sunt prietenii bujiilor BOSCH. Şi motorul maşinii Dvs. va funcţiona mai bine dacă, la fiecare 15.000 km. veţi monta o nouă serie de bujii BOSCH

LEONIDA & Co. Bucureşti şi sucursale

Se găsesc în toată ţara, la orice magazin de specialitate

RUGBY

Cum au jucat cei „15"

In numărul trecut am arătat motivele care au împiedicat echipa României de a obţine o victorie pe terenul italian.

Intre timp, s'au scris câteva cronici în ceia ce priveşte jucătorii, unele mai bine intenţionate altele mai puţin.

Mai sunt însă considerente în privinţa jucătorilor, pe cari voi căuta să le enumăr.

Moldoveanu. In urma matchurilor din campionat, fundaşul T. C. R.-lui se impusese pentru naţională — singurul lui rival T. Ion având un avantaj în ceia ce priveşte loviturile de picior, dar şi defectul de a fi mai puţin complect. Că T. Ion ar fi făcut mai mult la Roma, este un punct de întrebare. Este just că am fi avut tuşe lungă — dar în defensivă constituia un permanent pericol pentru noi.

Moldoveanu a avut o repriză — prima — foarte bună — a găsit regulat tuşa, deşi câteodată cam mică — dar a fost foarte util. In partea doua, a comis câteva greşeli, fără însă a influenţa rezultatul, fiind ajutat de Diamandy. In schimb s'a răscumpărat cu un placaj excelent, atunci când cred că numai el putea să ne salveze.

In general, una peste alta, a fost în notă, şi a meritat să apere buturile României.

Grigorescu, în decursul celor 80 de minute nu a avut prea mult de activat — în prima parte a jocului a placat pe adversarul său direct de 3 ori, din care odată în extremis, reuşind să salveze punctele după care umblau Italienii.

A avut şi o intrare, în urma unei intercepţii, care însă nu a fost fructificată fiind oprit la 3 metri de buturi. Dacă ar fi fost urmat — s'ar fi obţinut cele 5 puncte necesare victoriei. In general, afară de partea doua a jocului când a ratat un placaj — a jucat bine şi atent. In atac nu a putut realiza prea mult, neavând baloane.

Andrieş. Acest admirabil jucător dela care ne aşteptam la extraordinar, a jucat în condiţiunile în care primea balonul foarte bine. Acele 2 intrări făcute puteau fi încununate de succes, dar „Nelu" nu a fost urmat pe partea dreaptă de nimeni, pe stânga, atât Sadoveanu cât şi Grigorescu fiind marcaţi.

In plus, o piedică grosolană ia ratat ceia ce aşteptam înfrigurati în tribună — încercarea.

I se poate reproşa ca şi lui Sadoveanu şi Popa, că trebuiau să încerce mai multe lovituri de picior.

Sadoveanu, în defensivă, a fost alături de Diamandy şi Tanoviceanu îngerii păzitori ai buturilor.

Două încercări gata făcute au fost salvate de acest trio.

In atac a făcut o frumoasă intrare. Este drept că s'a încuiat de vreo două ori, dar aceasta nu contează, aripa fiind marcată.

Damian a început timid, iar prima repriză s'a consumat cu 1 sau 2 tuşe, o culcare pe balon şi un placaj.

In partea doua a jocului, a devenit mai agresiv, ca în ultimele minute să facă să devie cel mai periculos atacant român. A făcut vreo trei intrări stil personal, făcând tribunile să rămâie „înghetate", dar ce folos că „Ascanio" nu a putut recentra decât odată — când o piedică a împiedicat acţiunea lui să fie reuşită.

Popa. Acest jucător care după noi a rămas cea mai bună deschidere ce a posedat România, nu a sctrălucit aşa cum ne învăţasem, dar nici nu a fost slab. Este drept că noi care îl credeam că va face lucruri extraordinare, ne-a decepţionat.

A ratat două placaje, fără însă ca deschiderea adversă să facă prea mult.

In atac s'a complăcut la a deschide regulat, neîncercând aproape nimic, şi pe bună dreptate fiind sever marcat. Dar ca şi la centri noştri îi reproşez că nu a dat cu picorul.

Diamandy. Acest jucător merită un capitol special. I se reproşează că a jucat lovit, partea doua a jocului, ceia ce nu este exact. Cine a văzut activitatea lui întradevăr supraomenească, nu poate spune aceasta.

A avut un singur defect: acela de a deschide poate prea încet. Perfect adevărat. In schimb în apărare a fost colosal. Culcări de baloane în picioarele italienilor, placaje care n'au iertat, repliaj cum numai adversarii noştri au reuşit — primul la închesueli — acesta fost Telu — care din acest punct de vedere merită menţiunea de extraordinar.

Rezerva lui, Mărculescu, în puţinul timp cât a jucat, a deschis de câteva ori frumos — dar s'a izbit şi el de răsucirea grămezii. In privinţa lui Diamandy mai am de adăugat şi faptul că l-a ajutat pe Moldoveanu în alte două situaţii grele — când ambii au făcut dovadă de curaj, ' răsplătite de publicul italian cu multe aplauze.

Irimia cel mai periculos înaintaş în atac, „Mache" are ghinion în matchurile cu Italia şi pace. In 1936 la Berlin un deplace nenorocit al lui, a dat victoria Italiei. Sâmbătă, din cauza unui ofside ne-a făcut să pierdem.

Dar Irimia a jucat bine. Alături de Tanoviceanu a fost cel mai bun înaintaş al nostru. Un dribling formidabil, o intrare combinată cu Damian, foarte activ pe balon, Irimia a corespuns din toate punctele de vedere. Este astăzi în formă, iar dacă la antrenament s'ar fi exersat mai mult la lovituri de picior, Sâmbătă ar fi reuşit să modifice tabla albă a punctajului.

Tanoviceanu. Ziarele italiene au vrut să scoată din el un jucător brutal. Ridicol. Nae a fost unul dintre înaintaşii buni, chiar foarte buni. Singurul cu Cameniţă care din înaintare a culcat baloanele, excelent în defensivă, subtil la balon, nu i se poate reproşa decât că nu a urmat prea mult. Bine la tuşe, ajutând de câteva ori linia de treisferturi. Tanoviceanu şi-a făcut ratoria.

Anastasiade, căpitanul naţionalei a părut puţin cam obosit, a luat câteva tuşe, fără însă a desfăşura în joc deschis, ceia ce noi aşteptam dela un linia treia.

Jocul prea repede al adversarilor nu i-a convenit. In formă bună Caşu ar fi realizat mai mult. In atac, nu a prea urmat, in general nu a fost în nota ultimelor partide jucate.

Burlescu pus să înpingă pe partea cealaltă, adică pe Kurtzbaur nu a mai dat randamentul obişnuit. A plcat în joc deschis de câteva ori, fiind destul de util, păcat însă că a abuzat de luptă. A avut şi ghinionul să cadă pe un Kurtzbauer care nu a fost „Carli" obişnuitul.

Bârsan merită titlul de cel mai bun pilier al matchului. La grămadă a fost un tanc de neoprit şi sunt sigur că adversarul lui se resimte şi astăzi. La tuşe a luat câteva în faţă. Este tot ce i se putea cere şi „Fănică" şi din acest punct de vedere a excelat.

Cameniţă, având în faţă pe Bârsan nu a fost nevoit să împingă prea mult. In joc deschis a contat lângă Tanoviceanu şi Irimia ca cel mai bun. A culcat de 2 ori balonul în condiţiuni foarte grele şi a oprit adversarii.

A fost mai mult decât util echipei.

Tănase şi-a făcut datoria, talonând 6 baloane din 10, iar că au eşit prost din grămadă, nu este vina lui. In joc deschis, nu s'a prea văzut, dar pentru talonaj şi-a făcut datoria.

Kurtzbauer a fost disproporţionat în raport cu Bârsan. A ţinut de multe ori la grămadă, dar a fost şi înpins de altele. In joc deschis a contat destul de mult, fiind regulat la înghesueli şi arătând mult curaj.

I. Popovici

Al cincilea „Circuit Unirea" a început ieri

S'au prezentat la steag, 26 concurenţi

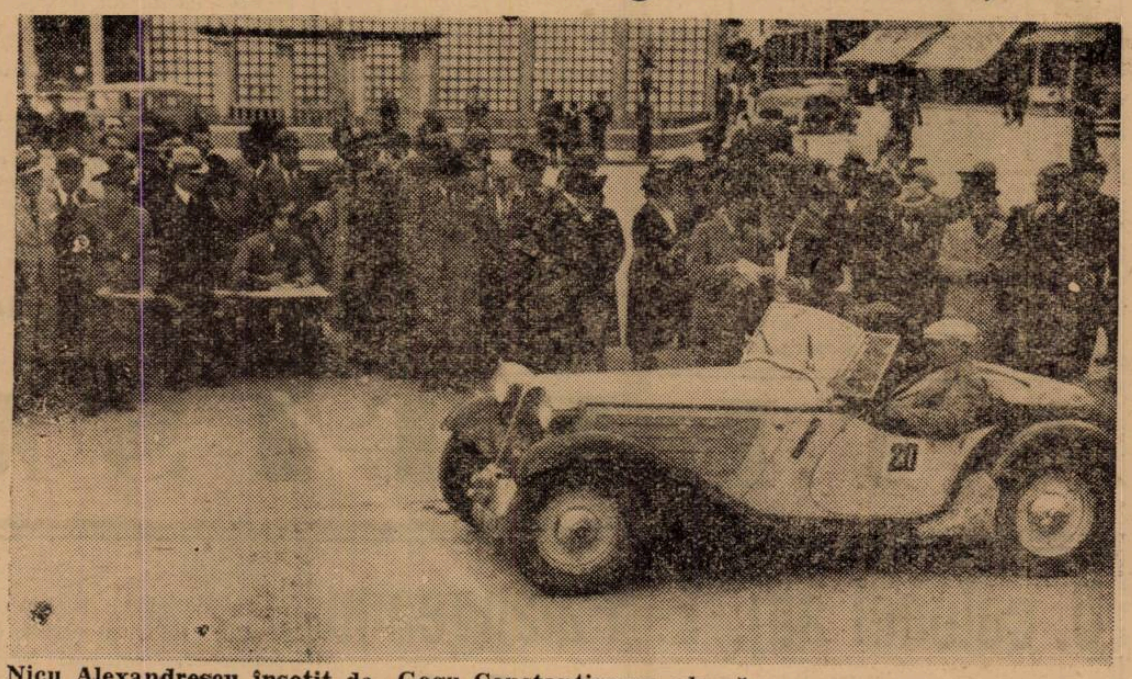

Nicu Alexandrescu însoţit de Gogu Constantinescu pleacă spre prima ţintă a competiţiunei

Ieri la ora 14 s'a dat prima plecare în competiţiunea automobilistă de rezistenţă „Circuitul Unirea" care se dispută anul acesta, pentru a cincea oară.

Alergarea a întrunit sub ordinele starterului, 26 din cei 28 concurenţi înscrişi.

Plecările s'au dat din minut în minut, din piaţa I. G. Duca, a oraşului Ploeşti. A fost, pentru urbea petrolului, o manifestare rară, la care au luat parte numeroşi spectatori.

Animaţia pe care o prezenta primul act al competiţiunei constitue cea mai bună dovadă că această întrecere tinde spre o neobişnuită popularitate.

Aseară, către ora 19, concurenţii au început să sosească la Timişul de Sus, ţinta finală a primei etape.

Astăzi, participanţii vor absolvi partea a doua a parcursului şi probele de clasificare.

La ora 15 ei vor începe să sosească la Ploeşti unde vor participa la actul final al competiţiunei, proba de îndemânare.

Tentativă amânată

Ieri la prânz, ing. Jean Calcianu urma să reînoiască încercarea de recor dpe distanţa Bucureşti—Braşov.

Buletinul meteorologic nefiind favorabil unei astfel de încercări, tentativa a fost amânată pentru Marţi 9 Mai.

Matchul C.F.R.-Viforul Dacia s'a amânat

Din cauză că terenul Velodrom este ocupat cu defilarea Gărzei FRN., matchul de rugby Viforul Dacia-C. R. R., proectat pentru azi dimineaţă la ora 9, se amână.

Matchurile Sp. Studenţesc-Stadiul Român şi R.C. 13-R.C.B. se dispută Miercuri pe velodrom

Aceste două partizi care nu au putut fi programate, se vor juca în ziua de Miercuri 10 Mai pe Velodrom la orele 15 jum. şi 17 — urmând ca Duminică să se joace o etapă de 3 matchuri.

Promoţia este mai mult ca sigur că nu va mai juca din lipsă de

ULTIMA ORA

La Arenele Romane

Lucian Popescu - Phil Dolhem pentru titlu

Intâlnirea a fost programată pentru 3 Iulie

După îndelungate tergiversări, un cunoscut promotor din Capitală a reuşit să obţină iscăliturile pugiliştilor Phil Dolhem şi Lucian Popescu.

Consecinţa acestui fapt este că, boxeurul belgian deţinător al titlului de campion până al Europei îşi va pune oncare în joc în faţa compatriotului nostru, campion naţional la uşoară.

Matchul va forma vedeta unei mari reuniuni care se va disputa în seara zilei de 3 Iulie, având drept teatru de desfăşurare Arenele Romane.

Dispuţa este angajată pentru 15 reprize.

Turneul internaţional de tennis dela Wiesbaden

BERLIN 6. — In cadrul concursului internaţional de tennis dela Wiesbaden s'au înregistrat următoarele rezultate:

Simplu domni: Andersson (USA) b. Tuebben (Berlin) 6:3, 5:7, 6:3; Gulcz (Koeln) b. Goepfert (Berlin) 4:6, 6:1, 6:4; Harris (USA) b. Bauer (Nuernberg) 6:3, 7:5; De Stefani (Italia) b. Heitmann (Krefeld) 6:1, 6:3; Robertson (USA) b. Rohde (Nuernberg) 6:4, 5:7, 7:5; Mc Neil (USA) b. Gies (Koeln) 6:1, 4:6, 6:2; Anderson (USA) b. Gulcz (Koeln) 6:4 6:3; Harris (USA) b. Taroni (Italia) 6:2, 6:3; De Stefani (It.) Roberston (USA) 6:1, 6:1; Mc. Neil (USA) b. Beuthner (Berlin) 6:2, 8:6.

Simplu doamne: Florian (Iugoslavia) b. Rosenthal (Berlin) 6:3, 6:3; Schumann (Berlin) b. Quechsner (Wuerzburg) 6:0, 6:0; Enger (Berlin) b. Nuernberg (Berlin) 6:2, 6:4; Ullstein (Berlin) b. Rosenow (Berlin) 6:2, 6:2.

Dublu domni: Mc. Neil, Harris b. Gies, Heinsoeth 6:0 6:2; De Stefani Taroni b. Werner, Weihe 6:3, 6:2.

D. General Gabriel Marinescu

va vorbi jucătorilor înainte de match

Preşedintele federaţiei de football, d. general Gabriel Marinescu se ocupă de cele mai mici amănunte în legătură cu echipa naţională şi pregătirea ei.

Astfel, la ora 4 după amiazi d. general Gabriel Marinescu va veni la hotelul Union şi va ţine jucătorilor o mică cuvântare de încurajare.

O PRIMA SPECIALA

Preşedintele federaţiei a făgăduit apărării imediate o primă specială în cazul că nu va primi nici un goal.

Matchul de astăzi România - Jugoslavia

se dispută pentru „Cupa Regele Carol II

Intâlnirea de astăzi România—Iugoslavia (a 19-a) se dispută în cadrul „Cupei Regele Carol II".

Până acum, pentru această competiţie s'au jucat două matchuri.

Căp. Tudoranu

al treilea la concursul hipic dela Roma

Intr'un număr trecut am anunţat — singurii din întreaga presă — că în „Premiul Littorio" — din cadrul concursului hippic internaţional dela Roma — România s'a clasat a cincea.

Ca amănunt suplimentar adăogăm rezultatul technic la individuali:

1. Cpt. Brickmann pe „Wotanbruder" (Germania), obstacole trecute 14, penalităţi 0, timpul: 1'47" 4/5.

2. Coccia pe „Don Rodrigo" (Italia), obstacole trecute: 14; penalităţi: 0, timpul: 1'57" 2/5.

3. Căpt. Tudoran pe „Codina" (România), obstacole trecute: 14; penalităţi: 0, timpul: 2'05" 4/5.

Câţiva campioni mondiali

In Europa, campionatele din diferitele ţări se apropie de sfârşit.

In momentul de faţă, campioni siguri sau aproape siguri sunt:

Scoţia: Rangers din Glasgow.

Anglia: Everton.

Belgia: Beershot din Anvers.

Iugoslavia: Beogradsky.

Suedia: Elfsborg.

Danemarca: Boldclubben din Copenahga.

Italia: Bologna.

Cechia: Sparta.

Bulgaria: Slavia din Sofia

România: Venus.

U.F.S.R. va ajuta handballul

Importantele hotărîri luate de Biroul permanent al U. F. S. R.-ului

Prezenţi d-nii: Mihail Savu, Al. Cantuniari, T. A. Davila şi V. Canarache.

Director general UFSR d. Neagu Boerescu.

Secretar de şedinţă d. D. Boicescu, subdirector UFSR.

Biroul permanent dă mandat d-lui Col. Adj. E. Pălăngeanu de a gira preşidenţia Federaţiei Române de Atletism până la numirea unui nou preşedinte de către Straja Ţării.

Se dă mandat d-lui P. Angelescu de a gira preşidenţia Federaţiei Române de Ping-Pong până la numirea noului titular.

Se aprobă Federaţiei Române de Innot un avans de 20 de mii lei, în contul subvenţiei pe exerciţiul 1939/940.

Biroul permanent dă aviz favorabil pentru aducerea echipei naţionale suedeze de handball pentru jocul internaţional dela 25 Iunie a. c., precum şi pentru aducerea echipei naţionale germane de handball pentru jocul dela 9 Iulie a. c.

Se aprobă Federaţiei Române de handball o subvenţie excepţioneală de lei 50.000 în vederea organizării jocurilor internaţionale de handball din anul în curs.

D. Neagu Boerescu face o largă expunere asupra modului cum au decurs tratativele la Budapesta în vederea prelungirii, pe încă un an, a acordului sportiv româno-ungar.

D-sa arată convorbirile avute cu diferiţi conducători ai sportului ungar în vederea intensificării relaţiunilor sportive dintre ambele ţări.

Biroul permanent ratifică în totul condiţiunile acordului încheiat şi prezintă d-lui Boerescu călduroase mulţumiri.

Federaţia engleză anunţă

lotul ce-l deplasează în vederea matchului dela 24 Mai

In cursul zilei de ieri s'a primit la F. R. F. A. o scrisoare din partea federaţiei engleze prin care aceasta ne anunţă lotul jucătorilor care fac deplasarea la Bucureşti pentru matchul Anglia—România dela 24 Mai.

Lotul cuprinde 22 persoane între cari sunt 17 jucători şi cinci însoţitori.

Bom reveni ulterior cu amănunte complete.

Nemulţumiri de ordin financiar

determină grupările croate să se retragă din actuala federaţie jugoslavă

Intr'un număr trecut am scris că grupările croate de football vor să se retragă din actuala federaţie iugoslavă şi să creeze o federaţie aparte.

De ce însă, nu se ştia.

Profitând de prezenţa jucătorilor croaţi în Capitală, am aflat că motivul acestei atitudini este o simplă nemulţumire de ordin financiar.

Şi anume, cluburile croate susţin că ele sunt neîndreptăţite atunci când se repartizează beneficiile realizate la matchurile internaţionale, deşi ele furnizează mai întotdeauna majoritatea jucătorilor echipei naţionale.

Sunt nemulţumite de acest tratament şi de aceea vor să se repare.

Campionatul Angliei s'a terminat

Everton, este campion, iar Birmingham şi Leicester City au fost retrogradate

Londra, 6. — Ultima etapă a campionatului englez, care s'a desfăşurat azi n'a fost lipsită de surprize.

Câştigătorul Cupei Angliei, Porthmouth a fost învins de Blackpool, care astfel a trecut înaintea lui în clasament.

Arsenal a câştigat şi ocupă locul 5 în clasament. Everton în schimb a pierdut cu un scor categoric în faţa lui Grimsby Town.

Iată rezultatele:

LIGA I

Arsenal-Brentford 2:0.
Aston Vila-Middlesbrough 1:1.
Blackpool-Portsmouth 2:1.
Charlton Athletic-Preston 3:1.
Chelsea-Bolton 1:1.
Grimsby Town-Everton 3:0.
Leeds United-Stoke City 0:0.
Manchester United-Liverpool 2:0.
Wolverhampton-Sunderland 0:0.

Clasamentul se prezintă astfel:

Everton	42	27	5	10	88:52=59
Wolves	41	21	11	9	86:39=53
Charlton A	42	22	6	14	75:59=50
Middlesbrough	42	20	9	13	93:74=49
Arsenal	42	19	9	14	55:41=47
Stoke City	42	17	12	13	71:68=46
Derby C.	42	19	15	8	66:55=46
Bolton W.	42	15	15	12	67:58=45
Preston NE.	42	16	12	14	63:59=44
Grimsby T.	42	16	11	15	61:69=43
Liverpool	42	14	14	14	62:63=42
Aston Villa	42	16	9	17	71:60=41
Leeds W.	42	16	9	17	59:67=41
Manchester U.	42	11	16	15	57:65=38
Blackpool	42	12	14	16	56:68=38
Sunderland	42	13	12	17	54:67=38
Portsmouth	42	12	13	17	47:70=37
Brentford	42	14	8	20	54:74=36
Huddersfield	42	12	19	11	58:64=35
Chelsea	42	12	9	21	64:80=33
Birmingham	42	12	8	22	62:84=32
Leicester C.	41	9	11	21	48:80=29

Mai este un singur match de disputat între Wolverhampton Wanderers şi Leicester City, care nu poate schimba aspectul clasamentului.

Birmingham şi Leicester City vor fi retrogradate.

LIGA II

In cadrul ligii secunde s'au înregistrat următoarele rezultate:

Chesterfield-Swansea Town 6:1.
Coventry City-Luton Town 3:1.
Norwich City-Notts Forest 1:0.
Plymouth Aegyle - Southampton 2:0.
Sheffield United-Tottenham Hotspour 6:1.
Westham United-Manchester City 2:1.

Blackburn Rovers a câştigat campionatul şi împreună cu al doilea clasat.

Sheffield United — care a câştigat azi la scor — s'a calificat pentru liga I.

„Gazzetta dello Sport" anunţă:

Bauwens, Capdeville şi Langenus vor arbitra echipa Angliei pe Continent

„Gazetta della Sport" anunţă că pentru cele trei partide ale echipei Angliei pe continent au fost desemnaţi arbitrii.

După confratele italian, aceşti arbitrii sunt:

Dr. Bauwens: Italia—Anglia (13 Mai).

Langenus: Iugoslavia—Anglia (18 Mai).

Capdeville: România—Anglia (24 Mai).

Curioasă informaţie, în ce priveşte matchul dela Bucureşti, deoarece forul englez a ales pe Langenus, ceea ce a şi comunicat FRFA-ului.

Cupa Davis

Olandezii au câştigat dublul la Varşovia!

Polonia - Olanda 2-1

VARŞOVIO, 6. — Matchul de dublu în cadrul întâlnirei de Cupa Davis Polonia—Olanda, care se dispută în localitate, a revenit spre surprindere olandezilor, cari au câştigat în trei seturi.

Rezultatul:

Van Swol, Hughan b. Hebda Tloczynski 6:4, 6:4, 12:10!

In urma acestui rezultat Polonia continuă totuşi cu 2:1

SPORT în IMAGINI

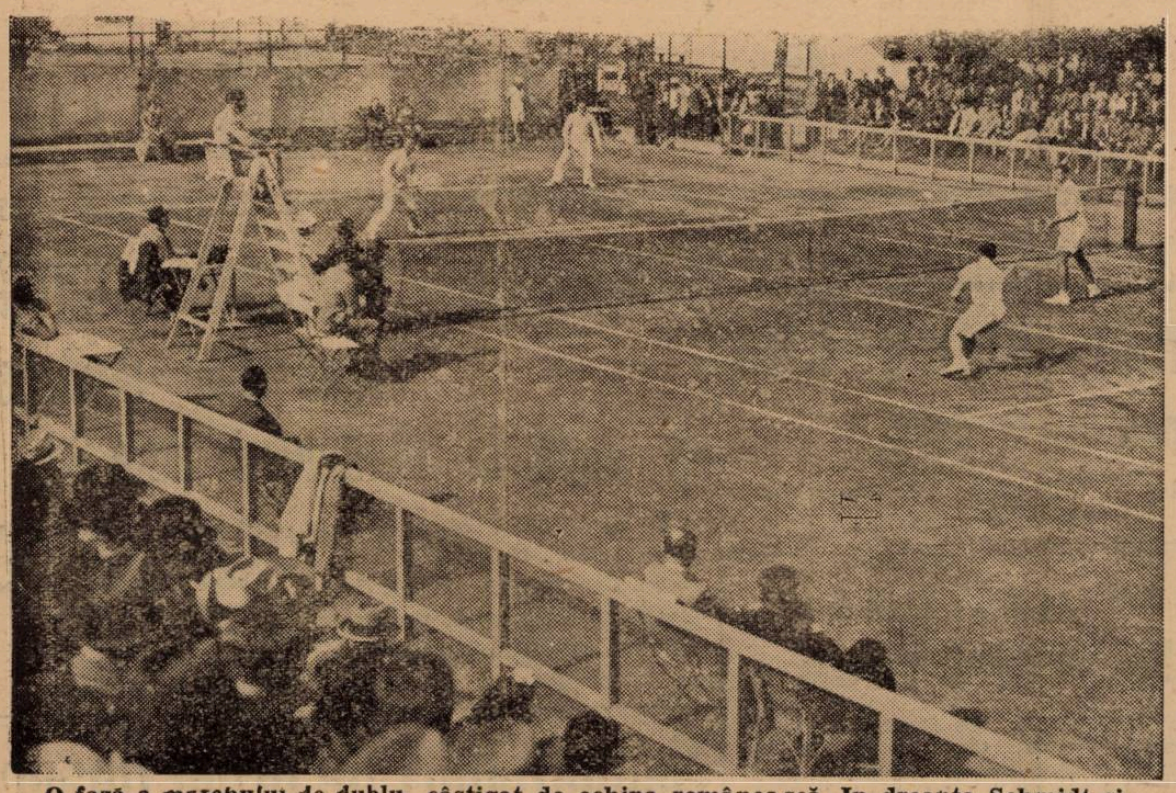

O fază a matchului de dublu, câștigat de echipa românească. In dreapta Schmidt și Caralulis, având în fața lor pe Csikos și dr. Dallos

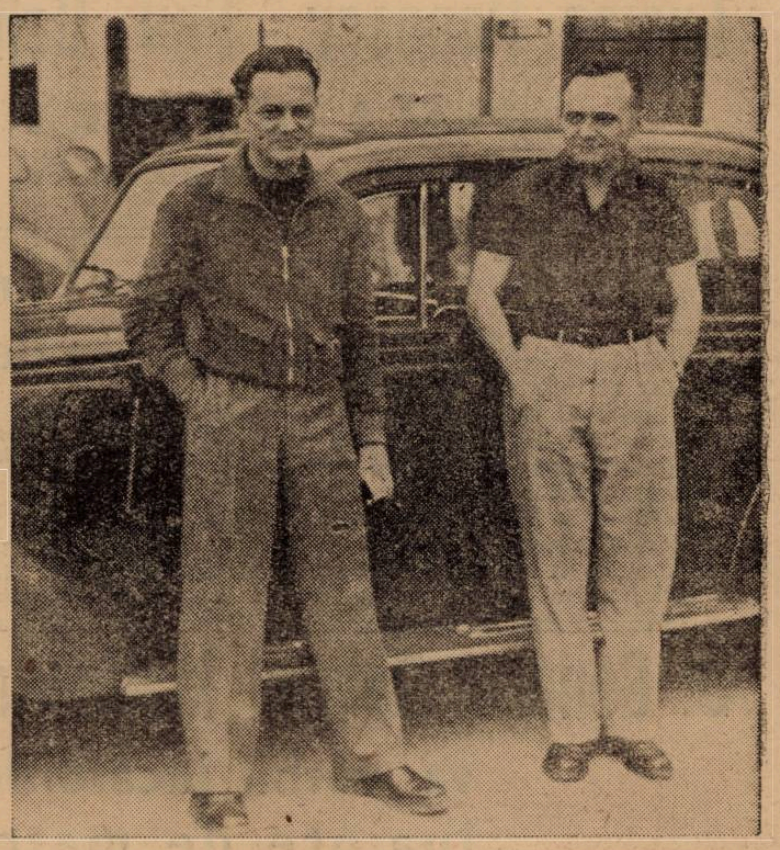

Frații Manicatide câștigători de anul trecut și favoriți ai celui de al cincilea „Circuit Unirea"

D-na și A. G. G. de Chastelain în momentul plecării. Vom menționa că d-na de Chastelain a venit din Anglia, numai spre a participa la „Circuitul Unirea"

Aspecte... tardive dintr'o finală — a Cupei Angliei — care a stârnit un interes extraordinar și care s'a desfășurat în cea mai perfectă liniște, fără pic de agitație în tribune.

Iată patru momente istorice:

1) Portsmouth obține primul punct, cu tot plonjeonul disperat al lui Scott. Acesta mai are timp să se uite după balon.

2) Regele George VI, având la dreapta Sa pe Regina Elisabeth, înmânează trofeul căpitanului învingătorilor.

3) Wolverhampton a obținut unicul goal. Observați tribuna înțesată de spectatori.

4) Portarul lui Portsmouth, Walker, respinge cu pumnii, lămurind o situație critică.

Editura Societății Anonime „Universul", București, Str. Brezoianu Nr. 23—25 — România

Taxa poştală plătită în numerar conform aprobării dir. g-rale p. t. t. nr. 24.464/939

2 LEI

UNIVERSUL

12 PAGINI
125-1939

Redacţia şi Administraţia: Palatul „UNIVERSUL", str. Brezoianu 23—25. Telefon: Centrala: 3.30.10; Redacţia: 4.21.81. Redactor responsabil EUGEN DUMITRESCU

Proprietar: „Universul" S. A.
Adm.-delegat STELIAN POPESCU
Inscris sub No. 167, Trib. Ilfov

Nr. 125. — Anul II — BUCUREŞTI. — Marţi 9 Mai 1939

ABONAMENTE:
Pentru grupări sportive 1000 lei anual

1 an LEI 500
6 luni LEI 270
3 luni LEI 150

Dobay a marcat în minutul 88!..
...şi România a învins Jugoslavia
câştigând, pe merit, cel mai dur match de până acum
Scorul: 1-0 (0-0) nu arată superioritatea românilor
Echipa noastră naţională a luptat cu voinţă şi dragoste

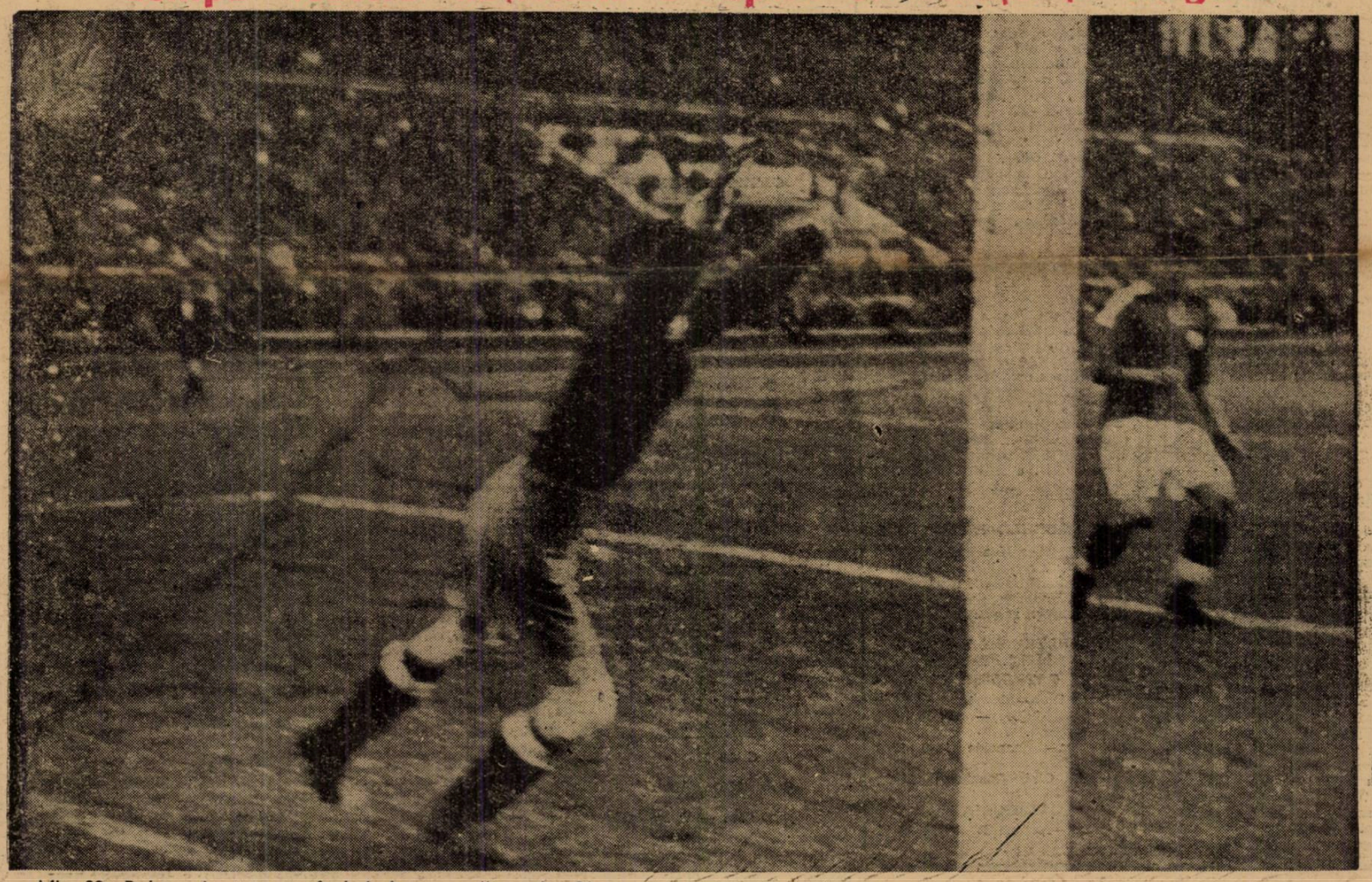

Min. 88: Dobay n'a stat pe gânduri şi a tras năpraznic. Glaser n'a mai avut timp să pareze şi balonul a scuturat plasa spre dezolarea lui Milutin.

...Din tribună

Poftiţi p'aci, dom'le! Şi un „gealat" dela control m'apucă cuviincios de braţul stâng — nici nu se putea altfel — şi-mi arată intrarea celor cu bilete oficiale, prin strada „Puţul cu Apă Rece". Ajuns înăuntru, după ce înaintez cu greutate prin câteva cordoane de jandarmi puşi să păzească ordinea, îmi arunc privirea spre tribunele supra încărcate de spectatori. Nu-mi amintesc să fi fost o zi mai frumoasă ca aceea de ieri şi mai nimerită pentru asemenea spectacole.

Un soare frumos — puţin palid — combinat cu o uşoară adiere de vânt, făcea o atmosferă extrem de plăcută şi uşor suportabilă.

Ceace mi-a atras în special atenţia a fost numărul impresionant de mare al femeilor prezente la acest match. Cred că niciodată n'au fost mai multe ca ieri. Şi credeţi că toate au venit pentrucă au pasiunea football-ului? Aşi!!

— Vezi, dragă?! Nu ţi-am spus eu că în vara asta nuanţele „bleu" şi „beige" vor cunoaşte mare „vogue"?, îşi dă părerea o duduiţă blondă cu ochelari!

— N'am preferinţă, dragă, la culori, prefer... cadourile!

— Haide România, ţipă un spectator!

— Ce „România" d-le, răspunde altul, doar e „deschiderea" între Unirea Tricolor şi Dacia Unirea.

— Atunci haide „Unirea"!

— Care Unirea, că sunt două!

— Care ai să crezi d-ta! conchide el, enervat.

Echipa Iugoslaviei îşi face apariţia pe teren şi odată cu ea muzica intonează imnul naţional iugoslav. Spectatorii se scoală în picioare şi aplaudă frenetic, la fel ca şi la intrarea reprezentativei noastre, care este primită cu urale nesfârşite. La intrarea jugoslavilor unul din jucători cade.

— Semn, rău, dom'le, spune unul de lângă mine, şi afirmaţia s'a dovedit a fi fost adevărată.

— Haide România, haide România, şi odată cu cel care a dat semnalul de începere, tri-

(Continuare in pag. 6-a)

Citiţi în pag. 11-a

P. CRISTEA, al doilea în Finlanda
România n'a avut noroc la tennis

BASKET VOLLEY-BALL

O etapă liniștită în campionatul regional

E. F. A. a reușit performanța zilei la basket-ball

Campionatul regional de volley și basket-ball și-a trăit ieri cea de a treia zi a returului, o etapă liniștită fără surprize.

Am putea chiar spune că a fost o zi de campionat monotonă. Au fost totuși matchuri disputate cu multă ardoare, mai ales că acum campionatul fiind în plină desfășurare echipele caută să evite zona de retrogradare, retrogradare care se va face anul acesta în mod automat, barajele fiind desființate.

S'au înregistrat totuși rezultate cari trebuesc să fie menționate. Astfel E. F. A. a reușit să dispună de V. S. C. la minimă diferență iar Sp. Studențesc a muncit enorm ca să iasă basma curată la matchul cu Telefoane. Este desiigur o perfomanță care nu poate decât să onoreze pe jucătorii albaștri.

Iată acum cum s'au desfășurat matchurile.

VOLLEY FEMENIN
CATEGORIA I

In prima categorie feminină, leaderii s'au dovedit a fi în formă reușind victorii concludente. Pe terenul A. O. S. Iureșul s'a distrat cu Macaby dovedind o formă acceptabilă — mai ales că apoi în match amical au dispus și de Aurora — iar Startul dovedind aceeași poftă de poc a dispus cu ușurință de Caraiman.

Dintre jucătoarele cari au evoluat reținem pe Marioara Filipescu și Graziella Benjamin de la Iureș, Cecilia Katz (Macaby), Viorica Dimitriu (Start) și Eugena Drăgănescu (Caraiman).

In celelalte jocuri, Hai-Hai și Bonaparte având fetele reținute la străjerie au fost nevoite să forfaiteze respectiv în fața Sp. Studențesc și Aurorei.

Se pare însă că aceste matchuri se vor rejuca de oarece conducerea grupărilor cari au forfaitat au cerut federației din timp să amâne aceste jocuri.

CATEGORIA II-a

In categoria secundă, performanța zilei a reușit-o E. F. A. care pare că și-a revenit în forma de zile mari, învingând formația secundă a Startului. Invingătoarele au avut cele mai bune jucătoare în Artinian și Comănescu iar Ortansa Baltazar a fost cea mai bună dela Start Club B.

M. Oficial dovedind aceeași formă bună a reușit să dispună de Miorița.

Delavrancea, jucând cu multă inimă, a reușit să producă multe emoții Venusului a cărui echipă se pare că joacă fără prea mută inimă.

S'a remarcat Miorița Popescu (Delavrancea) și Rigette Călciurescu (Venus).

Tot în cadrul categoriei a II-a, Aurora B a reușit să „ciupească" un set Vergului iar Radu Vodă a câștigat ușor în fața Inainte-lui.

VOLLEY MASCULIN
CATEGORIA I

La băeți, așa după cum am prevăzut, V. S. C-ul a ținut piept cu multă inimă C. F. R.-ului care a fost nevoit să joace trei seturi pentru a obține victoria.

Sp. Studențesc a jucat cu Bonaparte câștigând în două seturi, ultimul necesitând mult elan din partea universitarilor.

In categoriile inferioare, jocurile n'au produs surprize, echipele favorite câștigând pe toată linia. Se remarcă totuși scorul de 18—16 din jocul E. F. A.—Pebe și faptul că Venus neantrenat a jucat serios cu Crai Nou.

BASKET-BALL
CATEGORIA I

Matchul zilei a corespuns în totul, astfel că partida dintre Telefon Club și Sp. Studențesc a prilejuit un joc cu faze spectaculoase și care la pauza mare ne dădea impresia că va avea câștigător pe Telefon Club, care conducea de altfel cu 12—6. La reîncepere însă, campionii naționali au avut o revenire splendidă, care le-a permis să egaleze situația, ca apoi să obțină și avantaj, care până la sfârșit a fost de 32—22.

Cei mai buni jucători au fost: Riegler și Kundakgian, spre deosebire de Ghițescu care în acest match nu a mai fost de loc decis jucând fără încredere în sine.

Dela Telefon Club Herold și Gică Petrescu au fost cei mai buni.

E. F. A. a reușit după un match disputat să învingă V. S. C.-ul la minimă diferență, sau cum s'ar mai putea spune și-a găsit „nașul" căci cu E. F. A. mai aes când aceasta se află pe teren propriu, nu se poate juca dur.

Aurora a confirmat pronosticul nostru, reușind să învingă A. C. T.-ul însă mai greu decât ne-am fi putut închipui.

O. C. B.-ul în schimb n'a putut face altceva decât să se resemneze cu o nouă înfrângere; de astădată din partea C. F. R.-ului.

CATEGORIILE INFERIOARE

In categoria II-a Radu Vodă și Energia au reușit să câștige, victoria aducându-le în afară de cele două puncte și locul doi în clasamentele respective.

REZULTATELE TEHNICE
VOLLEY FEMENIN
CATEGORIA I

Iureș Club—Macaby 15-4; 15-5.
Sp. Studențesc — Hai-Hai 15-0 15-0 (forfait).
Aurora—Bonaparte 15-0 15-0 (forfait).
Start Club—Caraiman 15-9; 15-4.

CATEGORIA II

Vergu—Aurora B 15-11 13-15 15-4.
V. Dacia—Crai Nou amânat.
Radu Vodă—Inainte 15-2 15-6.

SERIA II-a

E. F. A.—Start B 15-2 15-14.
M. Oficial—Miorița 15-11 15-6.
Venus—Delavrancea 4-15 15-7 5-13.

VOLLEY MASCULIN
CATEGORIA I

Sp. Studențesc — Bonaparte 15-9 15-14.
Macaby—Aurora 15-11 15-5.
C. F. R.—V. S C. 6-15 15-6 15-8.
O. C. B.—Telefoane forfait arbitrul.

REZERVE

Sp. Studențesc—Bonaparte 15-6 15-12.

CATEGORIA II

Viitorul—Vergu 15-9 15-2.
V. Dacia—A. S. 13 15-7 15-9.
A. S. A.—Inainte 15-2 15-7.

SERIA II-a

Radu Vodă—Rahova 10-15 15-9 15-8.
E. F. A.—Pebe 15-2 18-16.

REZERVE

V. Dacia—A. S. 13 15-7 15-6.
I. P. P.—Radu Vodă 15-0 15-0 (forfait)
Pebe—E. F. A. 15-7 15-11.

CATEGORIA III-a

Delavrancea—Sp. Haret 15-0 15-0 (forfait)
M. Oficial—Prahova 15-0 15-0 (forfait).
Venus—Crai Nou 15-11 15-11.

REZERVE

V. S. C.—Rahova 15-0 15-0 (forfait).
Sp. Haret—Tirul 15-0 15-0 (forfait).
C. F. R.—Vergu 15-3 15-8.

BASKET-BALL
CATEGORIA I

Aurora—A. C. T. 24-20 (16-10).
E. F. A.—V. S. C. 25-24 (14-10).
Sp. Studențesc—Telefoane 32-22 (6-14).
C. F. R.—O. C. B. 52-18 (30-8).

REZERVE

E. F. A.—V. S. C. 27-11.

CATEGORIA II

Radu Vodă—Bonaparte 28-11.
I. P. P.—Rahova 44-13.
Energia—V. Dacia 28-20.
Juventus—Inainte 98-0.
Ar. Sportiv.—Luceafărul 2-0 (forfait).

REZERVE

Pebe—A. S. 13 25-10.

CATEGORIA III-a

Sp. Studențesc — V. Dacia 2-0 (forfait).

R. FLORIAN

Football Football

Sportul Studențesc B a invins Aquila (Giurgiu) cu 3-1 (1-1)

Giurgiu, 7. (Prin telefon). — In fața a 1000 de spectatori s'a disputat astăzi în orașul nostru partida amicală dintre echipa secundă a Sportului Studențesc și formația locală Aquila.

Spectatorii, cari s'au deplasat pe arenă au fost pe deplin mulțumiți de factura jocului și în special de jocul practicat de studenți.

Echipa universitarilor, așa cum a fost alcătuită, a corespuns în întregime și toate compartimentele s'au înțeles perfect.

Cu ocazia acestui match Sportul Studențesc a încercat câteva elemente tinere din echipa de juniori.

Aceștia sunt Nedelcu și Costache, două speranțe ale studenților — cari vor ajunge cât de curând în echipa primă.

Cu alte cuvinte putem spune că jocul practicat de Sportul Studențesc a atras în nenumărate rânduri aplauzele spectatorilor.

Aquila s'a comportat destul de bine, însă superioritatea adversarului i-a răpus.

Cele trei puncte ale învingătorilor au fost marcate de Mihăescu, Constantinescu-Grecu și Fănel Dumitrescu.

Nenițescu a înscris pentru învinși.

Cel mai bun jucător de pe teren a fost Schulder, secondat de Andreescu, Nedelcu, Costache, Mihăescu, Constantinescu-Grecu și Dumitrescu.

Echipelt au aliniat următoarele formații:

Sp. Studențesc: Dinicu; Nicu Virgil (Nedelcu), Andreescu, Costache, Constantinescu-Grecu, Dobrescu(Minciu), Schulder, Mihăescu, Remus, Fănel Dumitrescu, Popa, Panait (Schulder).

Aquila: Gruia; Corbu, Argeșanu; Predescu, Dobrescu, Iliescu, Rădulescu, Nodinizenco, Nenițescu, Păun.

Cupa „Unirea"

5000 spectatori au asistat la matchul de juniori CERNAUȚI-BUCUREȘTI

Rezultatul: 3-1 (3-0)

Cernăuți (prin telefon). — Astăzi s'a disputat în localitate, în fața unui impresionabil număr de spectatori care s'a ridicat la peste 5.000 persoane, matchul pentru Cupa juniorilor „Unirea". Echipa gazdă, în aplauzele frenetice ale publicului, a învins pe cei ai Bucureștilor cu 3 : 1, la pauză 3 : 0. Punctele învingătorilor au fost înscrise de Cosman (3), iar unicul punct al Capitalei a fost marcat de Popescu în min. 49 de joc. Eșecul bucureștenilor se datorește portarului Budan Carol, care a scăpat printre picioare cele 3 goaluri marcate de gazde.

Juniorii Sibiului s'au calificat pentru turul următor, eliminând Oradea cu 3-2 (1-1)

Oradea, 7 (prin telefon). — Astăzi s'a disputat în localitate în cadrul cupei „Unirea" matchul dintre juniorii din Oradea și din Sibiu, victoria revenind secunzilor cu rezultatul de 3:2 (1:1).

SIBIU: Suciu — Goroheț, Muscă — Turea, Avrigeanu, Ignat — Zavăr, Stir, Atman, Nyul, Koch.

ORADEA: Nistor — Rocica, Bodoci — Martin, Renge, Derebessy — Suci, Szillaghi, Schertz, Torjoc, Roth.

Traian câștigător prin forfait

Tighina 7 (prin telefon). — Astăzi urma să se dispute în localitate matchul dintre divizionarele Traian și F. I. F. A.

In urma neprezentării H. L. I. A-lui, Traian câștigă cu 3 : 0 conform regulamentului divizionar.

SPECTACOLE

Teatre

OPERA ROMÂNĂ: Faust.

NAȚIONAL: M-me Sans Gêne.

STUDIO: Acolo, departe.

COMOEDIA: Nu există surprize.

Cinematografe

CAPITOL: Oameni de mâine și **ARO:** Hélène Willfuhr și jurnal Fox.

SCALA: „Fracul verde", jurnal Paramount. jurnal Metro.

CARLTON: Dineu la Ritz, jurnal Fox și completare O. N. C.

A. R. P. A.: Vulturul Negru.

SAVOY: Robin Hood și Stan și Bran alpiniști.

FEMINA: Viața furată.

REGAL: „Miss catastrofă", jurnal Paramount.

TRIANON: Fecioare nebune și jurnal.

PALAS BULEVARD: Gunga Din; Extravaganta d-ră Brunett și jurnal O. N. T. românesc.

SELECT: Necunoscuta din Monte-Carlo.

ROXY: Miss Raffles, jurnal și completare.

FORUM: Champs Elisées, strada amintirilor și Vâltoarea valsului.

CORSO: Valsul nemuritor și Tigrul din Arizona.

ELYSEE: Alexandru Newsky.

OMNIA: Atac în Mediterana și Penitenciarul.

RIALTO: Rapsodia diabolică și Fete de măritat.

BIZANTIN: Insula ocnașilor; Sclavii onoarei și revista „S'o vezi și p'asta"!

NISSA: Paradisul furat și Aventurile lui Tom Sawyer.

AIDA: Femei în lanțuri și Baroana și Valetul.

AMERICAN: Conflict și Panică în Univers

BARCELONA: Frou Frou, Tigrul din Arizona și trupă de revistă

COTROCENI: Alaska și O familie trăznită.

CARMEN: Submarinul D I și Dragoste cu năbădăi.

DACIA: Citadela și Colivia de aur.

DIANA: Petru cel Mare și Ultimul tren din Madrid.

DICIHU: Femeia diabolică; India în flăcări și jurnal cu vizita Suveranului în Anglia.

EDISON: Dincolo de civilizație și Amanta

FRANKLIN: Casa din Malta și Copii căpitanului Grant.

FLORIDA: Olimpiada partea II-a și Romanța argentiniană.

GLORIA: Bestia umană și Arme pentru China.

GRAND: Paramata și o aventură în Manhatan.

ILEANA: Suez și Toată lumea cântă.

IZBANDA: Serenada primăverii și Familia judecătorului Hardy.

LIA: Jurnalul unei împărătese și Capriciile destinului.

LUCIFER Gunga Din, Hollywood Hotel și jurnal O. N. T.

MARNA: Seranada primăverii.

MARCONI: Zaza; Stăpânul metropolei; Jurnalul românesc O. N. C. și Paramount.

MODEL: Demonul alb și Mister Zero.

MILANO: Gunga Din și Dedectivul Doamnei.

NERO: Minciuna Ninei Petrowna și Trader Horn.

ODEON: Shirley salvează America și Evadatul din insula Dracului.

PACHE: Suflete în ceață și Cântărețul tristeței sale.

PARIS: Bestia umană și Cântecul privighetorii.

PAX: Șobolanul și Misiunea locotenentului Perry.

RAHOVA: Conflict și Panică în Univers.

REX: Vulturul negru.

SPLENDID: Bestia umană și Cei patru spioni.

TRIUMF: Stan și Bran alpiniști și Jockeul roșu.

TOMIS: A opta nevastă a lui Barbă albastră și D-ra Mozart.

UNIC: Jurnalul unei împărătese și mi-am regăsit iubirea.

UNIREA: Adevărul îndrăcit și Ultima dragoste.

VENUS: Sfidătorii aerului și Când vrea femeia.

VOLTA BUZEȘTI: Ultimatum, Ascensiunea pe „Mont Blanc" și completare.

VOLGA: Gunga Din și S. O. S.

Football Football Football

MIERCURI SE REIA DIVIZIA NAȚIONALA A

In Capitală: VENUS-JUVENTUS și SP. STUDENȚESC-GLORIA

Divizia Națională A se reia poimâine, Miercuri, când se vor disputa următoarele mat-

București: Sp. Studențesc-Gloria.

București: Venus-Juventus.

Arad: AMEFA-Rapid.

Baia Mare: Carpați-Chinezul.

Timișoara: Ripensia-UDR.

Cluj: Victoria-Tricolor C. F. P. V.

Matchurile din Capitală se vor disputa cuplate pe terenul Venus.

Insigne și uniforme reglementare STRĂJEREȘTI...

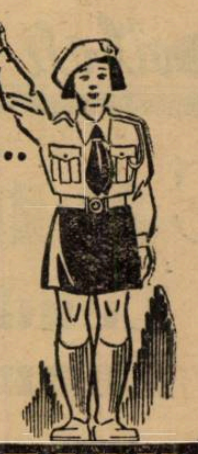

STOFE, MĂTĂSURI, IMPRIMEURI
GALANTERIE, INCĂLȚĂMINTE, CONFECȚIUNI
ARTICOLE PENTRU NUNȚI ȘI BOTEZURI
PREȚURI EFTINE ȘI FIXE

GHEORGHE FUNDĂNESCU

STRADA CAROL, No. 66 — Telefon 3.05.29

KISPEST a învins VICTORIA cu 3-2 (1-1)

Ploești 7 (prin telefon). — **Al doilea match al echipei Kispest în localitate s'a terminat printr'o victorie căci au dispus de Victoria din Cluj cu 3:2 (1:1). Au asistat 2500 spectatori.**

PUNCTELE

Au fost înscrise de Kincses (min. 12), Nemes (min. 76) și Onody (min.) 89 pentru pestani și de Bocov (min. 20) și Szantay min. 65 pentru Victoria.

S'AU MARCAT

De la învingători apărarea s'a dovedit de netrecut. Din atac s'au evidențiat Csomag, Kincses și Onody.

Dintre clujeni Sepci, Chendrean, Marian și Bocov au fost cei mai buni.

ECHIPELE

Kispest: **Boldiszar, Olajkar I, Batkay, Gaidacsy, Zallay, Becsy, Csomag, Kincses, Nemeș, Dery.**

Victoria: **Sepci, Chendrean, Felecan I, Pop IV, Pal, Nistor, Cornea, (Martin), Szantay, Moldoveanu, Marian, Bocov.**

In match amical

Chinezul a învins Ripensia cu 4-2 (4-0)

Timișoara, 7 (prin telefon). *Azi după amiază s'a disputat aci un match amical între Chinezul și Ripensia, care a revenit oaspeților la scorul de 4:2 (4:0).*

Matchul a fost slab sub toate raporturile, învingătorii câștigând cum și când au vrut.

Punctele au fost înscrise de Thierjung (min. 3), Malița (min. 14), Szillard (min. 30) și Hoffman (min. 44) pentru Chinezul și Schwartz (min. 85) și Bindea (minutul 87) pentru Ripensia.

Dela învingători au jucat bine toți atacanții și în special Szillard, Thierjung și Malița iar dela învinși doar Regdon, Deheleanu și Ciolac.

ECHIPELE

Chinezul: *Kerkay — Molnar, Kohl — Wetzer III, Hoffmann, Nagy II — Szillard, Cucula, Thierjung, Bajus (Glass), Malița.*

Ripensia: *Schutz—Sepi, Regdon — Marcu II, Simatoc (Nagy), Deheleanu — Gall, Beke, Schwartz, Ciolac, Bindea.*

Oficialii și jucătorii iugoslavi, recunosc, cavalerește, valabilitatea victoriei românești

Cum intrăm în hall-ul Grand Hotelului, primul pe care-l întâlnim e d. Tomici, corespondentul ziarului „Vreme" din Belgrad. D-sa este preocupat deocamdată cu redactarea reportajului pe care vrea să-l transmită în capitala iugoslavă și deaceia are bunăvoința să ne recomande d-lui BRANA V. POPOVICI.

Primul secretar al ambasadei iugoslave din Capitală, simpatic și sportiv prin excelență, nu pare deloc indispus din cauza eșecului. Își amintește că acum un an — când a câștigat Iugoslavia cu 1:0 — ne dăduse o declarație. Iată ce ne-a spus aseară:

Așa cum am subliniat anul trecut valabilitatea victoriei echipei iugoslave, tot astfel recunosc acum că victoria formației românești est meritată. Nu pentrucă gazdele ar fi jucat bine, ci pentru că echipa românească a fost aceea care a jucat cu mai multă voință! Țin să remarc că într'un match de foot-ball nu este tehnica factorul primordial, ci elanul și voința de a învinge. Felicitările mele pentru echipa învingătoare. Formația românească a dovedit prin victoria de azi că știe să-și apere culorile naționale cu demnitate.

Iată și celelalte declarații:

D. KIKA POPOVICI: Victoria românilor este meritată, mai ales după jocul furnizat în a doua repriză! Jocul însă n'a fost de o factură prea ridicată. Arbitrul a fost foarte bun. Altceva nu mai am de declarat.

D. R. MARCOVICI, reporterul postului de radio Belgrad: Victoria echipei românești este perfect meritată.

Noi, iugoslavii, apreciem foarte mult valoarea soccerului românesc, mai ales atunci când echipa d-voastră joacă cu un elan și cu o voință nestrămutate cum a jucat azi. Acest fapt dealtfel a contribuit în cea mai mare măsură la obținerea victoriei. Nu avem nici o scuză că am pierdut. Poate, întrucâtva, am avea de oibectat împotriva comportării unuia dintre arbitrii de tușe.

D. TOMICI, corespondentul ziarului „Vreme":

Victoria, cred că este oarecum norocoasă, cu atât mai mult cu cât ea a fost obținută în penultimul minut. Echipa românească a jucat cu mai mult elan. Jucătorii români au fost mai iuți și au passat mai precis. Socotesc totuși că un rezultat nul ar fi fost mai echitabil.

GLASER: Noi am jucat foarte slab. Românii s'au dovedit de data aceasta cu mult mai buni.

LOVRICI (portarul de rezervă): Românii au jucat în forță. Cu mult mai bine ca noi. Socotesc totuși că goalul se datorește unei greșeli a apărării noastre. Glaser și Matoșici I au fost cei mai buni jucători dela noi, iar Ploeșteanu, Bodola și Dobay au fost vedetele echipei învingătoare. Dobay, deși nu mai este ce a fost acum câțiva ani, rămâne mai departe un mare jucător.

MATOȘICI III: A câștigat echipa care a jucat mai bine. Noi n'am avut înaintare.

LEȘNIK: N'am nimic de spus.

SIPOS: Am jucat slab. Echipa noastră n'a avut omogenitate. Românii au jucat bine. Mi-au plăcut Bodola și interii. Păcat că au fost cam duri.

KONSTANTINOVICI (fundașul de rezervă, dela HASK): Românii au fost mai iuți ca noi și acest fapt a constituit un mare avantaj în jocul de azi. Adversarii voștri, totuși nu sunt atât de buni ca acum câțiva ani. Dar au luptat cu elan și de aceia au câștigat. La noi Glaser a fost cel mai bun, la români Dobay și Bodola.

LECHNER (căpitanul echipei): Românii au fost mai buni și au meritat victoria. Nouă ne-a lipsit omogenitatea. Cred că o formație de club s'ar fi comportat mai bine.

VUIADINOVICI: Echipa României juca acum câțiva ani mai bine, dar nu cu atâta însuflețire. Victoria e meritată, dar goalul a fost norocos. Un rezultat nul ar fi fost mai echitabil. Bürger, Sfera, Ploeșteanu și Bodola au fost cei mai buni oameni ai învingătorilor. Arbitrul a fost mulțumitor.

MATOȘICI I: Echipa românească a fost mai norocoasă, iar noi am jucat neașteptat de slab.

MILUTIN: Rezultatul este real. Am avut și noi câteva ocaziuni, dar înaintarea noastră s'a comportat foarte slab. Arbitrul nu mi-a plăcut.

E. Hmr.

Bucurie și încredere în viitor, în tabăra românească

„Am meritat victoria". „Echipa a jucat cu mult suflet". „Am marcat cu 2 minute înainte de sfârșit ca să nu egaleze sârbii". N'am avut trac". „Am fi putut câștiga la scor" etc.

In cabină, ca și la hotel, jucătorii români — oficialii mai diplomatic — nu-și mai încăpeau în piele de bucurie. Dar și picau de oboseală.

Totuși, aproape fiecare a ținut să-și manifeste fericirea printr'o declarație.

Incepe cu oficialii.

CONDUCATORII ROMANI

O. LUCHIDE (directorul technic F.R.F.A.): „Apărarea a fost o siguranță pentru echipa noastră și explică de ce, cu o înaintare care n'a făcut prea mult, am câștigat. Fundașii au jucat excelent, halfii de margine s'au comportat mai bine decât în jocurile precedente. Iugoslavii au avut „fiasco" la înaintare, unde Hesnic a fost cel mai slab om".

E. HAȚIEGANU (președintele C.C.N.): „Echipa noastră a meritat victoria și a jucat cu mult suflet, arătând că poate câștiga când vrea. In ordine, mi-au plăcut următorii jucători: Dobay, Marcu, Ploeșteanu, Sfera și Bürger".

JUCATORII

BODOLA (căpitanul echipei): „România a meritat victoria și scorul ar fi fost mai mare dacă jucam până la sfârșit cu echipa întreagă".

DOBAY: „Mi-am dat seama că jucăm în „10" și am marcat cu două minute înainte de sfârșit ca să nu mai aibe timp iugoslavii să egaleze. Dacă acest goal ar fi fost... al treilea, mi-ar fi părut și mai bine. Sunt fericit că „botezul" lui Marcu ca internațional a coincis cu victoria noastră".

PAVLOVICI: „Am avut presimțirea că voiu câștiga, de aceea am fost atât de calm. Imi pare rău că fotografii au șomat la poarta mea, iar când s'a produs o fază care era să-mi fie fatală, fotografii plecaseră"...

SPERA: „Imi pare bine că echipa a jucat cu multă dragoste pentru culorile noastre, dragoste insuflată de caldele cuvinte rostite de d. gen. Gabriel Marinescu, cu câteva minute înainte de începerea matchului. Băeții au adus României o victorie de mult dorită".

DEMETROVICI: „Este prima victorie din cariera mea internațională și cu atât mai mult mă bucură, cu cât victoria a fost cucerită în fața publicului românesc. Cel mai mult mi-au plăcut Dobay, Ploeșteanu și fundașii, iar dela sârbi Matovici I".

MARCU: „N'am avut emoții, lucru de care mă temeam înainte de match. Sper că dacă voiu mai juca în echipa națională, voiu fi mai bun. Mi-au plăcut, dintre băeții noștri, Sfera, Bürger, Ploeșteanu și Dobay".

BÜRGER: „Am fi putut câștiga la un scor mai mare dacă nu se întâmpla accidentul lui Fieraru. Sunt fericit de victoria noastră de care s'a simțit multă nevoe pentru moralul echipei naționale. M'am înțeles perfect cu Sfera și aceasta este o mare satisfacție deși foarte mulți au privit cu neîncredere selecționarea lui Sfera".

SADONSKY: „Sunt bucuros că echipa noastră a câștigat matchul. In ce privește apărarea, a jucat formidabil. Sfera a fost un „tank", iar Ploeșteanu a jucat excelent ca half centru".

Căpitanii echipelorl Vujadinovici și Bodola, schimbă tradiționalele buchete de flori

football football football football football football football football

Campionatul districtual

Leaderii categoriei I-a, detronați. Viforul Dacia și Leonida, învinși, au dat prilej Monitorului Oficial și A.G.E.R.-ului să preia conducerea

CATEG. I-a SERIA

MON. OFICIAL 4
S. E. T. 2

Pe terenul S.T.B. s'a desfășurat eri dimineață matchul dintre Monitorul Oficial și S.E.T.

JOCUL

Din prima repriză oaspeții beneficiază de un „11" m. transformat de Cireș. Egalara o aduce Sergent, pentru ca Iuteș să aducă conducerea S.E.T.-ului. In acest moment, Pleșea lovit părăsește terenul

Cu Titi Niculescu portar improvizat, reușește totuși să egaleze prin Cireș

La reluare, Pătrașcu (Mon. Oficial) este eliminat, astfel că oaspeții joacă din nou în 10 oameni, Pleșea reintrând.

Mitu fuge pe etremă și de pe linia de careu centrează impecabil. Buia venit bolid reia cu capul în plasă.

Al patrulea goal al Monitorului îl obține Stancu care reia dela 20 m. o pasă a lui Cireș.

S'au remarcat: Mitu cel mai bun din „22", Cireș, Buia și Farcaș dela Monitorul, iar dela S.E.T Jianu și Cotoară.

Echipele au prezntat următoarele formații:

Monitorul Oficial: Pleșa, Ilișa, Penu. Titi Niculescu, Farcaș, Pătrașcu, Buia, Banes A., Cireș, Stancu, Mitu

S.E.T.: Jianu, Neagu, Constantinescu. Bolnescu Ionescu, P. Cotoară, Cosma, Ionescu P. II, Iutes Balca, Vasilescu

METALOGLOBUS 2
GLORIA 1

Pe terenul Militari s'a disputat ieri matchul dintre Metaloglobus și Gloria contând pentru campionatul categoriei II-a A. Metaloglobus a cucerit pe drept victoria. Ambele grupări prezinta echipe omogene, într'o condiție fizică excelentă. Prima repriză se termină cu rezultat egal (1—1) cu toate că Gloria dominase o bună parte din timpul jocului. In al doilea mitemps învingătorii intră siguri pe teren și încep să domine sistematic obținând punctul victorios. Intreaga echipă a Metaloglobusului s'a prezentat excelent și s'a strălucit în apărare care a avut omul cel mai bun în Cuțulescu. Gloria nu a învins totuși din cauză că jucătorii săi nu știu să tragă la poartă. Au marcat: Alterovici și Vagasi pentru Metaloglobus și Donciu pentru învinși.

S'au evidențiat: Cuțulescu, Antonescu, portarul Gloriei, care a salvat multe situații periculoase și: Cojocaru, Doci, Vasilescu și Economu

Echipele au prezentat următoarele formații:

METALOGLOBUS: Ivăncescu — Cuțulescu, Doci — Berl, Weidl, Weis — Alterovici, Vasilescu. Pokony, Vagasi, Buica.

GLORIA: Antonescu, — Cojocaru, Culina —, Maghy, Kutcher Donciu — Niculescu, Stepleanu, Belu, Economu, Dron.

TITANII 1
IND. IUTEI 0

Pe terenul „Uzinelor Malaxa" s'a disputat ieri dimineață întâlnirea oficială dintre susnumitele echipe.

In primele minute de joc Iuta are ocazia de a deschide scorul prin Făurică, dar Anton apără excelent.

Imediat „Titani" trece la atac, și pune în pericol poarta lui Cristescu.

După o dominare categorică „Titani" reușește să marcheze prin Sasu unicul goal al partidei dintr'o lovitură liberă dela 20 m.

In repriza secundă „Iuta" pornește vijelios, dar nu reușește să egaleze datorită portarului Anton și a fundașului Mureșan, care au fost dedeparte cei mai buni jucători după teren.

FORMAȚIILE

Titani: Anton — Popp — Mureșan — Cociorva — Șoșu — Nicolae — Juilland — Ciachi — Cornel — Darmina — Sabou.

Ind. Iutei: Cristescu II — Cristescu I — Lerany — Mitran — Decu — Crețea — Vasilescu — Faurică — Szabo — Fekete.

S'au remarcat: Juilland și Cornel dela gazde și Cristescu cu Lerany dela Iuta

SOCEC LAFAYETTE 7
VIFORUL DACIA 3

TEREN: Turda.
ORA: 11.
SCORUL LA REPRIZA: 3 : 0.
AU MARCAT: Berbeacă (4) Rădulescu, Dobeș, Hary (Socec) și Vulescu, Filimon și Bădescu.
SOCEC LAFAYETTE: Stanciu, Dobeș, Lepădatu-Sitaru, Johny, Hay-Rădulescu, Berbeacă, Barbu, Congo, Cireși.
VIFORUL DACIA: Ghiță-Lupu, Niculescu-Dumitrescu, Cociu I, Cociu II-Filimon, Bădescu, Vulescu, Horcu, Pădulescu.

După un joc disputat „librarii" au învins echipa Viforului Dacia cu scorul de 7 : 3. Superioritatea învingătorilor s'a văzut din primele minute când Socec a luat conducerea jocului și a marcat trei goaluri în prima repriză. „Librarii" au prezentat o echipă omogenă în care înaintarea a excelat. Invinșii în formă slabă cu toată dârza opoziție depusă, au cedat Socecului care are toți jucătorii în deplină formă.

OLIMPIA 2
S. T. B. 0

Olympia, în matchul susținut ieri pe arena A.C.S.A. cu S.T.B., a învins cu 2 : 0. La pauză rezultatul era alb. Matchul a fost de factură mediocră.

Olympia și-a adjudecat victoria prin cele două goaluri înscrise de Georgescu și Valica, mai mult decât norocoase. Stănescu Valentin, Cosâmbescu Tiberiu și Antonescu Mircea, au fost cei mai buni dela învingători și după teren. S.T.B.-ul a contat pe Tache, Bentu și Stănescu.

FORMAȚIILE

OLYMPIA: Stănescu Valentin, Cosâmbescu Tiberiu, Pascu, Pomojescu, Schroeder, Antonescu, Georgescu, Valica, Taciuc, Urșuț și Niculescu II.

S.T.B.: Tache, Șeica, Mihail, Adam, Bentu, Blujdea I., Stănescu, Niculescu, Blujdea C., Cnobloc și Iordănescu.

CLASAMENTUL CATEG. I SERIA A

Monit. Oficial	13	8	2	3	37:22	18
Viforul Dacia	14	8	2	4	36:27	18
Metaloglobus	14	8	2	4	28:17	18
Titanii	15	5	5	5	20:23	15
Olympia	13	6	3	4	28:23	15
Socec	14	5	4	5	28:25	14
Gloria	13	5	3	5	27:31	13
S. E. T.	14	4	3	7	15:31	11
Ind. Iutei	14	4	1	9	16:29	9
S. T. B.	14	1	5	8	20:27	7

CATEG. I-a SERIA B

AGER 3
ADESGO 1

Matchul vedetă disputat ieri pe terenul S. T. B., desfășurat între A.G.E.R. și Adesgo, s'a soldat cu victoria celui mai bun.

Prima repriză se scurge într'o notă de egalitate.

A.G.E.R.-ul domină în câmp, însă este complect ineficace în fața porții. In schimb Adesgo construește acțiuni pe aripi extrem de periculoase și ratează chiar două goaluri aproape făcute.

La reluare, oaspeții pornesc la o ofensivă vijelioasă și reușesc să obțină un corner. Bine bătut e transformat de Balasz cu capul.

Reacțiunea gazdelor este însă aproape imediată. Pall trecut pe extremă se apropie vertiginos și înscrie de aproape.

Cristoloveanu asigură conducerea A.G.E.R.-ului, marcând, tot din apropiere, iar Pall transformă impecabil cu capul un corner.

Cel mai bun din „22" Pal, urmat în ordine de Crețu I, Sile Șerban și Bozoncea.

A.G.E.R.: Bozoncea, Bregher, Frankel II, Crețu I, Șerban, Sile Iordăchescu, Hecht, Pall, Lăpușneanu, Cristoloveanu, Gică Petrescu.

A. C. S. A. 3
LEONIDA 2

Matchul dintre echipa comunalilor și Leonida, a prilejuit o luptă dârză în care cu greu și după o muncă asiduă A.C.S.A. a învins la limită cu 3 : 2, la pauză fiind 1 : 1.

Punctele învingătorilor au fost înscrise de Pavel în propria poartă din shootul tras de Schmelzer, apoi de Zane și Constantinescu. Barbu și Tănase au înscris punctele învinșilor. Dela A.C.S.A. întreaga echipă a jucat bine, cu remarcă specială portarului Ionescu Mircea, Popescu și Bădescu.

Dela Leonida s'au evidențiat Ionescu Paul, Zamfir și Barbu.

A.C.S.A.: Ionescu Mircea, Popescu, Bădescu, Constantinescu, Schmelzer, Iamandi, Zane, Constantinescu II, Genu, Andreescu, Sutescu.

LEONIDA: Ionescu Paul, Bălănescu, Zamfir, Pavel, Bujoreanu, Beltic, Rotilă, Barbu, Costea, Tănase și Brâncoveanu.

VERGU 2
PEBE 1

Pe terenul „Belvedere" s'a disputat ieri dimineață întâlnirea oficială dintre „Vergu—Pebe", contând pentru campionatul districtual categ. I seria B.

In prima repriză, „Vergu" domină insistent dar înaintarea ratează lamentabil în fața porții lui Năstase.

In minutul 40 Condeescu foultează pe linia de 16. Lovitura e transformată de Filipescu.

In repriza secundă „Vergu" egalează prin Mușolan pentru ca Tudor Călinescu să pecetluiască rezultatul final al matchului.

S'au remarcat dela „Vergu": Cincu, Gogu Marin (cel mai bun după teren) Hristu și Mușolan.

Dela Pebe, Năstase și Sarvaș.

VERGU: Cincu-Costache-Condeescu-Hristu-Gogu Marin-Georgescu-Zaharia - Călinescu-Dudaș-Mușolan-Ionașiu.

PEBE: Năstase-Sima-Sarvaș-Gătău-Filipescu - Hempf-Trandafir-Mitrofan-Popiceanu-Iordăchescu-Popastoian.

AVANTUL SPORTIV 3
LUPEASCA 1

Avântul sportiv a reușit să învingă pe Lupeasca cu 3—1 (1—0).

Partida făcută de Avântul a entusiasmat publicul spectator fiind de o surprinzătoare vioiciune. In tot timpul, Avântul Sportiv a dominat puternic neputând marca mai mult din cauza ghinionului.

Cu acest rezultat, Avântul Sportiv scapă definitiv de retrogradare căpătând astfel cea mai bună răsplată pentru turul de forță pe care l-a realizat. Au marcat: Mocanu, Sony și Vasile pentru Avântul și Georgescu pentru Lupeasca. Intreaga echipă a Avântului a dat deplină satisfacție făcând cel mai bun match din acest an. S'au remarcat: Mocanu, Vasile și Sony dela Avântul și Ursu dela Lupeasca. De remarcat că matchul a fost onorat cu prezența d-lui maior Dimulescu președintele Av. Sportiv.

CLASAMENTUL CATEG. I-a SERIA B

A.G.E.R.	15	10	3	2	38:18	23
Leonida	15	10	2	3	6:17	22
Adesgo	13	8	1	4	36:14	17
A.S.C.A.M.	12	7	2	3	25:21	16
Vergu	13	7	1	5	35:22	15
A.C.S.A.	14	6	2	6	37:24	14
Militari	13	5	2	6	27:29	12
Av. Sportiv	14	3	2	9	17:38	8
Pebe	13	2	1	10	14:45	5
Lupeasca	14	1	2	11	9:46	4

CAMPIONATUL JUNIORILOR DISTRICT

E. F. A. (JUN.) 3
COLENTINA (JUN.) 2

Terenul Colentina a adăpostit matchul amical între garniturile de juniori ale formației gazde și E.F.A. Această partidă a servit de deschidere la matchul Colentina I—E.F.A. I. Ambele echipe s'au comportat destul de bine păstrând nota amicală a jocului. Gazdele au început partida cu vântul în față. Primul mi-temps s'a terminat cu avantajul E.F.A-ei (3—1). In repriza doua juniorii Colentinei nu au fost la înălțime.

Echipele au aliniat următoarele formații:

EFA.: Nevrojian, Garaladian, Asadurian, Foslean, Halagar, Kuleikigiu, Dumesan, Renliu, Essayan, Solachian, Pelenghian.

Colentina: Pandele, Georgescu, Giuglea, D. Vasile, Răducanu, Petre I., N. Husaru, Tudor I., Simion S., Teodorescu I., Stoicescu.

Au marcat: Solachian (2), Pelenghian pentru învingători și Simion, Răducanu pentru învinși.

S'au remarcat Solachian și Nevrojian dela oaspeți iar dela gazde Răducan, Petre I., Georgescu și Giuglea.

TITANII (JUN.) 3
IND. IUTEI (JUN.) 1

In deschidere pe terenul „Malaxa", s'a disputat matchul dintre speranțele sunumitelor grupări.

După un joc slab „Titan" a reușit să învingă prin punctele marcate de Fery (2) și Pronume, iar dela Iuta, Niță.

LUPEASCA (JUN.) 4
AV. SPORTIV (JUN.) 1

Deschiderea la partida primelor echipe a fost furnizată de juniorii grupărilor și s'a terminat cu scorul de 4—1 (1—0) pentru Lupeasca.

Jocul a fost extrem de disputat până în repriza a doua când Avântul a fost extenuat.

S'a remarcat Mihai Iolis, cel mai bun din 22 și întreaga echipă Lupeasca.

VIFORUL DACIA (JUN.) 3
SOCEC (JUN.) 2

Ieri s'a disputat pe terenul Turda matchul dintre juniorii echipelor de mai sus, soldându-se cu scorul net de 3—2.

Jocul a fost foarte disputat din ambele părți. Incă dela început Viforul domină și însfârșit își însușește victoria.

CAMPIONAT REZERVE DISTRICT

TITANII (REZ.) 6
IND. IUTEI (REZ.) 2

Rezerva „Titanului' demonstrând un joc inteligent a reușit să-și depășească adversarul, care întrebuințând jucători ce au luptat și în garniturile antecedente au trebuit să cedeze cu un scor categoric.

MATCHURI AMICALE DISTRICT

COLENTINA 1
E. F. A. 1

Ieri s'a disputat pe terenul Colentina matchul amical dintre echipa gazdă și E. F. A. Gazdele n'au putut să prezinte jucătorii cari fac parte din garnitura I-a, servindu-se de juniori (cari mai jucaseră un match). Totuși, repriza I-a fiind favorizați și de vânt, gazdele au dispus cu 1—0 de oaspeți (goalul fiind înscris de Marinescu).

După pauză, au de luptat cu doi adversari: vântul și EFA.

Essayan înscrie cu această ocazie goalul care aduce egalarea, din penalty.

După egalare, Colentina ia conducerea începând să înainteze spre porta adversă. Dar era timpul pierdut și rezultatul rămâne acelaș (1—1).

Colentina: Vasilescu M., Moise C., Dumitru V., Marinescu, Cnoli Apostol, Fischer Alferd, U. Crângașu, I. Georgescu, Basarabescu, Petre I., Stoicescu I.

E. F. A.: Taciorian, Eranuan, Sachirian, Aanomian, Uzumian, Sachirian, Essayan B., Beulian, Daimenghian, Gruighian.

Au marcat Marinescu V. pentru Colentina și Essayan pentru EFA.

S'au remarcat: Marinescu, Georgescu dela Gazde și Essayan și Taciorian dela oaspeți.

GENERALA 2
L. P. N. 0

Ieri s'a disputat pe arena Stadion partida amicală dintre echipele de mai sus, terminându-se cu victoria primilor de 2—0.

Generala revenindu-și în formă nu i-a fost mare greutatea să învingă o echipă care nu a avut coeziune. Au jucat bine dela L. P. N., Peușan și Stoica, iar dela Națională, Bojoky, Pușcașu și Bădău.

Au marcat: Bojoky și Sinițaru.

Formațiile:

Generala: Bădău, Réné, Iconom, Virgil, Militaru, Vasile, Brückner, Pușcașu, Toma Sinițaru, Bojoky.

L. P. N.: Baur, Toth, Moto, Barure, Stănescu, Borlo, Teușan, Toromiu, Stoica, Nedelcu, Rusu.

GARAJELE MIHAESCU 1
STANDARD 0

Formațiile:

Garajul Mihăescu: Vereș, Hrubischkak, Irău, Constantinescu, Lazăr V., Vasilescu, Ludwig Fr., Vasilescu T., Colonoscyk, Bodescu, Armeanu.

„Standard": Merksz, Sortany, Săndulescu, Catană, Ross, Negrilă, Leuer, Costea, Ragoz, Topan.

După un joc viu disputat, Garajul Mihăescu a reușit să învingă cu scorul minimum de 1—0.

Standard a jucat slab cu excepția câtorva jucători și anume: Davidescu, Ross, Crețu și Bambulică. Dela Garajul Mihăescu s'au evidențiat: Armeanu, Gorgolin și Hrubischka. A marcat Armeanu în prima repriză.

Partida a fost amicală.

Football Football Football Football

A. S. Constanța a dispus de Mociornița cu 6-2

Pentru campionatul Diviziei Naționale B., s'a disputat ieri pe arena A.C.S.A. matchul dintre A. S. Constanța și echipa bucureșteană Mociornița. Timpul frumos și forma ambelor formații au făcut ca jocul să fie frumos și aprig disputat.

JOCUL

Lovitura de începere o are gazdele. Georgescu deschide lung pe Ionescu, care demarează frumos pe tușe centrând admirabil, însă balonul este blocat de Cristea. Ion Ion degajează lung. Mingea ajunge la Sava care centrează pe sus și Pascalide reia impecabil 1—0 pentru A. S. Constanța. Cinci minute mai târziu Sava printr'un shoot plasat mărește avantajul la 2—0. Din acest moment. Mociornița nu mai există pe teren, fapt care mai aduce două goaluri în favoarea constănțenilor. Lupa deschide precis printre fundași pe Komaroni care de aproape înscrie imparabil. Acelaș Lupa înscrie cu 3 min. înainte de sfârșitul primei reprize un goal de toată lauda dintr'o actiune personală.

REPRIZA II-a

In această repriză jocul este egal, Mociornița reacționând puternic pentru a reduce handicapul. Ionel, Mociornița trece în centrul liniei de atac, fapt care face ca înaintarea să domine o bună parte din timp.

In min. 50 Mociornița înscrie printr'un shoot puternic dela 30 m. primul punct pentru echipa sa. Tot Ionel mai înscrie 10 min. mai târziu al doilea goal reducând scorul la 4—2. Constănțenii, care până acum au jucat oarecum îndolent, reiau jocul cu râvnă și mai înscriu două goaluri prin Ferenez și Lupa, stabilind astfel scorul final de 6—2.

Invingătorii au meritat pe deplin victoria, având cei mai buni S'au remarcat: Havas, Csajka, Bărbulescu, Moisescu. Letay, Bodi și Unguroiu. oameni în Sava, Cristea, Ion Ion și Pascalidi. Dela Bucureșteni Turk, Ionescu și Ionel au mai mișcat în partea doua a jocului.

ECHIPELE

A. S. CONSTANȚA: Cristea Vasiliu, Filip, Ion Ion, Bogdan, Actis, Macri, Lupa, Pascalidi, Komaroni, Ferencz, Sava.

SAVA GHEORGHE
(A. S. C-ța)

MOCIORNIȚA: Constantinescu, Birghilescu, Tirvilei, Silvestru, Turk, Dona, Căpușan, Crafcescu, Georgescu (Mociornița) Mociornița (Georgescu), Ionescu.

Macaby, învingător la Brăila!

Brăila, 7 (prin telefon dela corespondentul nostru). — Macaby a realizat astăzi o frumoasă performanță, dispunând de Fr. Română cu 2-1 (1-1).

In prima repriză, jocul a fost foarte iute și scorul l-a deschis Fr. Română în min. 22 prin Bodi. Egalarea a survenit un minut mai târziu: Takacs dă o minge înapoi portarului, dar prea încet și Moisescu, interceptând, înscrie ușor. Până la sfârșit, gazdele ratează numeroase ocazii și au și o bară.

După pauză, alura se 'ncetinește; totuși se produc acțiuni periculoase.

Astfel, în min. 67, Moisescu centrează și Szika — de aproape — înscrie ușor: 2-1. Franco atacă disperat dar fără rezultat. Mai ales că Macaby face joc de out.

Macaby: Hitner — Havas, Csajka — Șmilovici, Nitroi, Mihailovici — Herman, Lupu, Szika, Bărbulescu, Moisescu.

Fr. Română: Morărescu — Takacs, Popescu — Belciu, Koșek, Apostol — Ivanov, Letay, Bodi, Manici, Unguroiu.

Olimpia a învins Tricolor cu 3-0 (1-0)

Satu Mare, 7. (Prin telefon). — Astăzi s'a disputat în localitate matchul divizionar între echipele Olimpia și Tricolor care s'a terminat cu victoria de 3:0 (1:0) a gazdelor.

JOCUL

Chiar din minutul 2 Covaci deschide scorul. Urmează apoi faze nedecise toată repriza. In minutul 46, Flueraș printr'o frumoasă acțiune ridică scorul la 2:0. De acuma soarta e decisă. Tricolor se apără din răsputeri, până când Ioniceru în minutul 75 înscrie 3:0.

Olimpia având avantajul terenului a căutat să câștige degajat, ceea ce a și reușit.

Prahova a învins detașat pe Telefon Club 6-2 (2-0)

Ploești, 7 (prin telefon). — Astăzi s'a disputat matchul de football dintre divizionarele Prahova și Telefon Club, victoria revenind gazdelor cu scorul 6:2 (2:0).

JOCUL

Prahova începe jocul printr'o alură îndrăcită și Boldiș în minutul 5 înscrie 1:0. Apoi urmează în minutul 16 Floria și în 56 Barbaiani cu capul.

Urmează apoi Cricitoiu care ridică la 4:0. Colea Vâlcov, printr'o frumoasă acțiune, înscrie în minutul 67 pentru oaspeți.

Beju în minutul 74 înscrie și el, ridicând scorul la 5:1. Printr'o greșală, Pop înscrie în minutul 78 în propria poartă. In minutul 84 Farcaș încheie scorul 6:2.

Victoria a revenit Prahovei atât de detașat nu numai din avantajul terenului, ci și din cauza formei redutabile pe care o posedă actualmente.

FORMAȚIILE

PRAHOVA: Țuțuianu — Iosof, Dragomirescu — Boldiș, Pop, Pascaru — Beju, Florian, Barbaiani, Farcaș, Cricitoiu.

TELEFON CLUB: Niculescu — Georgescu, Negrescu — Ștefănescu, Matei, Georgian — Gruin, Vlădescu, Cârciog, Colea, Voiculescu.

C. A. M. T. a capotat la Craiova

Craiova, 7 (prin telefon). — Astăzi s'a disputat pe stadionul „Regele Carol II" în fața a 4000 de spectatori matchul divizionar dintre Craiovan și C.A.M.T., victoria revenind gazdelor cu 2:1 (0:0).

JOCUL

In repriza I, oaspeții presează însă ineficace căci mitemps-ul se termină la scor alb.

In a doua parte a jocului gazdele își revin și joacă eficace astfel că în minutul 52 Brașoveanu deschide scorul. C. A. M. T. atacă și Reuter înscrie foarte frumos dela 22 metri.

In al 88-lea minut, Walter marchează punctul victorios pentru Craiovan.

CEI MAI BUNI

S'au distanța, atât ca tehnică cât și ca joc frumos dela Craiovan Ciocâlteu, Walter, Iordăchescu, Szabo, Brașoveanu iar dela C. A. M. T. Eichler, Gherber, Reuter și Tacaci.

CRAIOVAN: Ciocâlteu — Iordăchescu, Vasilescu, Ruicu, Parjoi, Georgescu — Iassynsky, Setnicek, Walter.

C. A. M. T.: Eichler — Gerber, Golgot — Ilieș, Szepe, Ianossy — Bucher, Toth, Reuter, Zizik II, Tacaci.

Dragoș-Vodă—Victoria C.F.R. au făcut un draw la Iași

Iași, 7 (prin telefon). — Astăzi s'a disputat în fața a 1500 de spectatori matchul divizionar dintre Victoria C.F.R. și Dragoș Vodă cu rezultatul de 1:1 (0:0).

JOCUL

In prima repriză, domina Victoria, însă scorul rămâne alb. Acțiunile frumos concepute se întrerup când se apropie de apărarea imediată a oaspeților.

In mi-temps-ul II Dragoș Vodă începe să joace și domină însă Vijiteu scapă și marchează în min. 68. Pancuka nu se lasă mai prejos și în minutul 83 egalează.

Amândouă echipele s'au comportat la fel, dovadă rezultatul

In mitanul II Dragoș Vodă începe să joacă și domină însă Vijiteu scapă și marchează în minutul 68. Pancuka nu se lasă mai prejos și în minutul 83 egalează.

Paza (Zimnicea)-C.F.R. (Roșiori) 3-1 (2-0)

Eri s'a disputat la Zimnicea un match de foot-ball dintre echipele Paza din localitate și C.F.R. din Roșiori. Matchul s'a terminat cu victoria echipei Paza la scorul de 3—1 (2—0) datorită punctelor marcate de Henegaru (2) și Jean Abramovici (1) din 11 m. Unicul punct pentru învinși a fost marcat de Constantinescu. Dela învingători, portarul Jean Abramovici, Henegaru și Filip au fost cei mai buni. Invinșii au avut în Constantinescu, Manolache și Mărgărit cei mai buni oameni. Eechipele au jucat în următoarele formații:

Paza: Jean Abramovici; Anton Popescu—Angelescu; Abramescu—Filip—Dumitrescu, Vărzaru—Simionescu—Huncă—Henegaru—Vasilescu.

C. F. R.: Manolescu—Mărgărit, Apostolescu, Nichita—Georgescu —Marinescu, Constantinescu — Manolache—Finchelștein—Popp—Niculescu.

O STARE DE SLĂBICIUNE INGRIJORĂTOARE

QUINTONINE
triumfă

„Am 31 de ani, scrie Dl. M. René PESTY, 5 rue d'Alsace-Loraine din Garenne, și ajunsesem într'o stare de slăbiciune în adevăr neliniștitoare. Injecții, poțiuni, nu au folosit. Am încercat Quintonine, care cel puțin este un produs natural. Termin abia primul meu flacon și rezultatul este cu totul deosebit".

Quintonine este un extract concentrat lichid cu bază de plante tonice aperitive și stomachice, la cari glicero-fosfatul de calciu adaogă elementele sale reconstituante. Amestecul de Quintonine cu un litru de vin de masă dă instantaneu un litru întreg de vin fortifiant delicios, suveran în toate cazurile de slăbiciune, anemie, depresiune, lipsă de poftă de mâncare. Un păhărel înaintea fiecărei mese — și veți regăsi repede bucuria de a trăi.

QUINTONINE
PRODUS FRANCEZ. — LABORATOARELE HELIN
Dă înfățișare bună
LA FARMACII ȘI DROGUERII

Unirea Tricolor a învins greu Dacia Unirea cu 3-1 (1-0)

Ca deschidere la matchul internațional de ieri, s'a disputat matchul divizionar B dintre Unirea Tricolor și Dacia Unirea din Brăila. Bucureștenii au câștigat greu cu 3:1 (1:0).

PUNCTELE

Chiar din primul minut oborenii pornesc la atac, Lulu Mihăilescu centrează și Alexandru înscrie imparabil cu capul. Până la pauză, Dacia Unirea domină dar nu poate înscrie. La reluare, tot oaspeții sunt aceia cari conduc ostilitățile și, după multă trudă, egalează prin Cavadia. Unirea Tricolor joacă slab, lăsându-se mereu dominată, dar totuși mai înscrie un punct prin Lulu Mihăilescu care a profitat de o greșeală copilărească a portarului advers. Faptul descurajează pe brăileni și bucureștenii profită înscriind încă un punct prin Câmpeanu.

CEI MAI BUNI

Dela învingători au fost Lulu Mihăilescu, Ion Dumitrescu, Alexandrescu, Petrescu și Iliescu.

Dela oaspeți, Zukermann, mijlocașii Weisz, Cavadia și Goldenberg au fost superiori celorlalți coechiperi ai lor.

LA CLUJ

Universitatea-Monopol 3-1

Cluj, 7 (prin telefon). — Astăzi s'a disputat matchul divizionar dintre echipele Universitatea și Monopol cu rezultatul de 3:1 (1:0).

JOCUL

Universitatea a jucat foarte bine. A dominat tot timpul și în minutul 25 Țăranu trage puternic dintr'o învălmășeală în poarta lui Szabo. In a doua repriză în minutul 61 Mercea III pasează lui Țăranu care trece mingea lui Mihalcea iar acesta dela 16 metri înscrie imparabil.

In minutul 65 se repetă aceiași fază: Mercea III-Țăranu-Mihalcea care transformă în 3:0 In ultimile minute Adoc face hands penaltic și Carabaș în minutul 82 schimbă rezultatul în 3:1.

„U": Boroș — Adoc, Maghiar — Ivanov, Mercea I, Goluț — Bentea, Păun, Mihalcea, Mercea III, Țăranu.

MONOPOL: Szabo — Tănase, Zaipon — Valici, Farcaș, Bordy — Astaluș, Nagy, Carabaș, Bacska, Flekeș.

Jiul a învins Vulturii cu 2-1 (0-0)

Lrgoj 7 (prin telefon). — Jiul din Petroșani, jucând azi în localitate cu Vulturii în cadrul diviziei B, a învins cu 2:1 (0:0). Punctele au fost înscrise de Bulig pentru învingători si Mustețiu pentru învinși.

Gloria C. F. R. a învins Sportingul cu 1-0 (1-0)

Chișinău (prin telefon). — Azi s'a disputat în localitate matchul pentru Divizia Națională B dintre echipa locală Sporting și Gloria C. F. R. din Galați. Ultima a învins la limită cu 1-0 prin punctul înscris de Milea din penalty, în prima repriză. In partea doua a jocului, Sporting a luptat cu insistență pentru a egala, însă n'a reușit din cauza apărării adverse.

CLASAMENTELE diviziei naționale B

SERIA ESTICA

GRUPA DE NORD

Gl. C.F.R.	14	13	1	0	52: 6	27
D. V. A.	13	9	2	2	36:12	20
Dr. Vodă	14	7	4	3	38:19	18
Textila	13	8	2	3	29: 7	18
Sporting	15	8	1	6	26:27	17
Vict. C.F.R.	15	3	6	6	18:27	12
H. L. A.	14	4	3	7	30:29	11
Traian	14	3	2	9	20:42	8
M. Viteazul	14	3	1	10	14:58	7
Jahn	18	2	2	14	15:51	6

GRUPA DE SUD

Prahova	13	10	2	1	45:26	22
U. Tricolor	12	10	1	1	38:13	21
Macaby	14	10	0	4	39:25	20
A. S. Const.	14	7	2	5	42:31	16
Dacia Unir.	14	6	2	6	33:32	14
Fr. Română	13	4	4	5	31:28	12
Turda	13	3	3	7	26:35	9
Luceafărul	15	4	1	10	23:40	9
A. C. F. R.	14	2	3	9	21:39	7
Mociornița	14	3	0	11	20:49	6

SERIA VESTICA

GRUPA DE NORD

Mureșul	13	12	0	1	45:10	24
Ind. Sârmii	13	8	2	3	26:13	18
Crișana	14	7	4	3	20:11	18
Universitatea	15	7	3	5	21:20	17
Ol. C. F. R.	14	6	1	7	15:20	13
S. G. S.	13	6	0	7	22:30	12
Stăruința	14	5	2	7	21:27	12
Monopol	13	3	3	7	20:26	9
Tricolor	15	3	3	9	20:31	9
Vict. Carei	12	1	2	9	6:28	4

GRUPA DE SUD

C. A. M. T.	14	12	0	2	53:13	24
Jiul	14	9	1	4	35:22	19
C. A. O.	13	9	0	4	45:16	18
C. F. R.	14	7	2	5	19:17	16
Craiovan	14	7	1	6	27:29	15
Vulturii	14	7	0	7	31:32	14
Minerul	13	7	0	6	31:20	14
Rov. Grivița	13	7	0	6	21:28	14
Unirea M. V.	15	2	1	12	13:49	5
Șaim i	18	1	1	16	9:58	3

Dramatica victorie de ieri a însemnat triumful voinței și al însușirilor de luptă

Entuziasmul spectatorilor s'a prăvălit în cascadă nestăpânită, salutând frenetic prima victorie a echipei naționale după o serie nefastă de deziluzii

Sfera, Ploeșteanu, Buerger și Dobay, eroii formației naționale

(Urmare din pagina I-a)

Echipele înainte de match

bunele nu mai contenesc cu încurajările. Rezultatul s'a văzut imediat, căci Glaser apără câteva lovituri, cari, dacă nu întâlneau calmul și rutina acestui portar, ar fi însemnat tot atâtea goluri.

— Stai jos, dom'le, — strigă unul — nu văd poarta Jugoslaviei!

— Nu-i nimic, mai grav e că nici Orza n'o vede!

Până la urmă spiritele s'au potolit și de-odată s'a făcut o tăcere mormântală. Poarta lui Pavlovici este în pericol, însă Vintilă limpezește situația cu un shoot puternic.

— Văzuși „moncher"? Gata gata să ne perforeze! oftează ușurat un „tip" cu monoclu și mănuși... pătate!

La o înălțimăseală, în careul iugoslav, Fieraru este scos pe brate din cauza unei lovituri primită la piciorul stâng.

— S'a zis cu noi! exclamă un cetățean care tot timpul mi-a țipat în ureche. N'o să putem rezista în opt oameni.

— Dece în opt oameni, îl interpelează un prieten vecin, că doar numai Fieraru a fost lovit!

— Da, dar Fieraru face cât trei!

Mai sunt două minute de joc, și punctul victoriei nu surâde încă nici unei echipe, dar, deodată un vuet formidabil cuprinde întreg terenul, oamenii se sărută între ei, țipete de bucurie inundă tribunele și pe spectatori, ca un fluviu revărsat cu toată furia. Un simplu om a reușit să ridice toți spectatorii în picioare și să declanșeze această bucurie colectivă: Dobay!... Da, acest jucător a reușit în ultimul minut să înfrângă calmul, elasticitatea și marea rutină a lui Glaser, trimițând cu stângul mingia în poarta care până atunci părea a fi invizibilă.

1-0 pentru România!

Aproape de ieșire, un bătrânel simpatic, modest îmbrăcat, mă întrebă, când mai avem de jucat cu echipe străine. Sunt foarte încerabătător, îmi spune el.

— Îți place atât de mult football-ul? Se vede că ai fost și d-ta jucător în tinerețe!

— Nu, dom'le, n'am fost jucător de foot-ball, sunt... plasator la A.N.E.F.

Grad.

Asistența

In tribuna de onoare au luat loc:

Excelența Sa Iovan Ducici, ambasadorul Iugoslaviei la București, d. Teofil Sidorovici, comandantul Străjii Țării cu doamna, d. general Gabriel Marinescu, subsecretar de Stat la interne și președintele F.R.F.A.ului, cum și d-nii: Davila, P. Costescu, C. Mereuță, A. Paximade, V. Costescu, M. Savu, N. Boerescu, R. Lobei, Stoicaru, etc.

In asistența numeroasă am remarcat figuri cunoscute, prezența totdeauna la obișnuitele întâlniri internaționale, d-nii: general I. Iacobici cu d-na, prof. univ. Evian, A. Eladescu, C. Petrescu directorul teatrului Național, M. Bădăuță, R. Hillard, J. Chițu, ing. C. Popescu, Eftimescu, H. Mușetescu, V. Crețulescu, Bucur Bârsu, cpt. Rădulescu, A. Pavel, C. Manuilă, C. Herjeu, D. Danielopol, M. Stroici, S. Petrovici, Mity Nicolescu, N. Secăreanu, St. Luțescu, dr. Pârvulescu, ing. Popescu, col. Mihail, ing. Codreanu, col. Roman, Iorgu Arsenie, ing. Lăzărescu, dr. P. Stroescu, Cons. Păduraru, col. Demetrescu, A. Rozenberg, T. Iliescu, E. Kroner, J. Petrescu. L. Caciuc, dr. B. Zamfirescu, Rusen, maior Crintea, D. Buzăoanu, maior Gavrilescu, cpt. Eugen Popescu, maior Stavarache, prof. Angelescu, prof. S. Bivolaru, prof. Iacomi, cpt. Nicolaescu, prof. M. Cotlaru, prof. D. Vasiu, Enescu Bughea, Enescu Poenaredea, D. Hoiga, M. Ispir (din Straja Țării), prof. G. Tanoviceanu, V. Catina, Rudi Wetzer, Rajinski, Robe, K. Richter, Gologan, L. Brayer, Ligner, A. Bărbulescu, dr. Weselowski, av. Brănișteanu, I. Mihăilescu, maior C. F. Nicolescu, av. Pîku Chiriceanu, T. Ursache, dr. Chiriceanu, dr. S. Minciulescu, inginer I. Popovici, Mircea Ștefănescu, av. Eftimescu.

*

Oficialitatea iugoslavă a fost prezentă prin d. Popovici, secretar de legație, Kiko Popovici — care, în treacăt, trebue să spunem că deși departe de București, nu a uitat românește, — Gavrilovici, Tomici, etc.

*

Pe teren, tehnicienii dela F. R. F. A., răspândiți pe margini și în spatele lui Pavlovici: D. Luchide, P. Nedelcovici, dr. Tr. Dumitrescu, P. Steinbach.

Considerații tehnice

Echipa națională a trăit ieri un episod magnific.

A luptat așa cum n'a luptat niciodată: total, cu o voință și o continuitate impresionante la un grad excepțional.

O comportare reconfortantă din acest punct de vedere de atâtea ori deficitar până acum.

A fost un joc dur, extrem de dur, mai mult confuz și puțin spectaculos pentru cei cari preferă combinațiile de subtilitate tehnică.

A fost în schimb eroic. Ignorând principiile restabilite ale tacticei de ansamblu și comițând greșeli mai mult sau mai puțin elementare echipa națională a României a câștigat acest match numai pentrucă a dovedit o combativitate uluitoare pentru adversar.

Poate nu e un câștig această dobrâtoare exclusivitate temperamentală. S'a dovedit însă eficace, iar victoria de ieri este o funcție dependentă de această nebănuită putere de luptă.

Rivalitatea sportivă dintre noi și vecinii noștri iugoslavi a înprumutat istoriei întâlnirilor noastre un aspect de pasiune continuă și profundă.

Încadrată în acest complex particular, victoria capătă o semnificație mai puternică, mai inedită, mai cuprinzătoare.

Dimensiunile ei se găsesc însă la o scară mai impresionantă pentrucă această mare victorie a fost realizată cu un efectiv redus. România a jucat 58 de minute în zece oameni. (Dacă îl considerăm pe domnul Costel Rădulescu numai arbitru și nu și un excelent mijlocaș defensiv care l-a marcat sever pe Șipoș).

Dramatismul intens al matchului de ieri, destinderea imensă după un joc nervos și încordat, au răscumpărat integral toate păcatele unei partide, care nu putea trăi prin valorile ei tehnice.

Explodată peste calmul sfârmat al acestui britanic Glaser, victoria a pornit năpraznic din shoatul lui Dobay în penultimul minut de joc.

Marcarea echipei iugoslave a fost completă. O prăbușire iremediabilă — măsură exactă a încordării, în care s'a desfășurat acest match de capăt pentru mentalitatea echipei naționale.

Goalul Românieі a fost marcat într'o fază confuză. Milutin a degajat greșit, mingia a revenit la fevenul iugoslav, Marcu a tras puternic, un iugoslav a contrat și balonul a ajuns la Dobay, care a „înebunit" pe Glaser cu un shoot din alte timpuri.

Victoria este însă meritată. Si putea fi realizată la un scor mai mare, dacă poarta iugoslavă nu ar fi fost apărată de cel mai bun portar care a jucat vreodată la București.

Milutin a făcut o greșală de începător, shootul lui Dobay putea merge tot atât de normal și peste bare dar față de ocaziile, pe care înaintarea noastră le-a avut, victoria apare desăvârșit meritată. Un singur goal este un coeficient sărac în nedreptățiri pentru parada de energie și voință ai cărei autori excepționali au fost cei unsprezece jucători ai echipei noastre.

Iugoslavii au fost un adversar puternic. Apărarea imediată a luptat la fel cu cea a României, iar Glaser și Matosici I au fost doui eroi egali, de care duritatea jocului iugoslav s'a spart ca un vas de sticlă subțire.

La om, cu atacuri precise și degajeri lungi, cei doui fundași au jucat un match mare. Poate unul din cele mai mari ale carierii lor.

Cu atât mai valabilă apare aprecierea aceasta oarecum entuziastă cu cât comportarea minoră a celor doui mijlocași de margine le-a îndoit eforturile.

Demetrovici a jucat mai bine decât Vintilă dar ambii au jucat slab. Mai ales monocotiledonat.

Echipa națională nu a avut ieri doui halfi de margine cu joc complet. Decând n'am mai putut vedea în formația echipei naționale doui mijlocași de margine, cari să joace în aceeași măsură în careul propriu și în cel advers!

Suficient de buni în apărare, Vintilă și Demetrovici sunt cu totul insuficienți pentru funcțiunile ofensive. Când trec linia de centru, este moment de repaos duminical și arbitrul ar trebui să oprească jocul pentru a-i admira. Vintilă s'a aventurat uneori peste centru, dar complet lipsit de busolă, a făcut doar câteva curse în zig-zag lipsite de eficacitate, sens și justificare.

FIASCO LAMENTABIL IN ATACUL IUGOSLAV

Nu avem intenția să micșorăm excepționalele merite ale apărării noastre.

Remarca este însă valabilă, în ciuda tuturor încercărilor de desmințire a lui.

Jocul apărării noastre a fost considerabil ajutat de lamentabila comportare a atacului iugoslav.

In cele nouăzeci de minute de joc, înaintarea iugoslavă a tras un singur shoot la poartă.

Pavlovici a fost poate cel mai liniștit om dintre cei 25.000 de oameni, pe care i-a adăpostit ieri stadionul A.N.E.F.

Eroul — vinovatul No. 1 — al acestei comportări minore: Lesnik.

Păcat de jocul celor doui interi: Matosici II și Vujadinovici, cari au creat destule situații.

UN JOC IN W APROXIMATIV

Sârbii s'au prezentat cu un sistem de joc, pe care nu-l așteptа nimeni: acela în W. Milutin a marcat pe Dobay. Matosici I pe Orza iar Pojega pe Bodola.

Mijlocașul central al lui Hajduk s'a comportat ca cel mai autentic „politist" britanic și între jocul lui și acela al lui Matosici și Milutin nu s'a putut sesiza nicio diferență.

Sistemul n'a putut fi însă realizat decât procentual.

Jocul a fost în permanență controlat de cei doui interi. Matosici II și Vujadinovici și de mijlocașii de margine.

El scade însă complet atunci, când intră în acțiune compartimentul eficace al echipei.

Lesnik nu este centru atacant pentru o echipă care joacă în W.

Centrul atacant iugoslav — ceva mai blond decât Barataky și mai îndolent decât Bartunek — este mult prea încet și puțin personal pentru rolul de om care are o misiune să semene panică pe linia ultimului apărător.

Iar cele două extreme, Șipoș și Kokotovici, au jucat prea slab... pentru orice sistem de joc modern sau antic. Și pentru a fi exactă această analiză sumară să spunem că nici Lechner n'a jucat atât de complet ca altădată pentru a putea corespunde pretențiilor jocului unui mijlocaș de margine în sistemul W.

Ah! Sârbii cunosc foarte bine footballul românesc.

L-au marcat sever pe Bodola — și au construit toate acțiunile pe partea lui Șipoș pentru a evita pe Vintilă și pe Buerger. Au avut ghinion pentrucă dacă l-au „ghicit" pe Demetrovici s'au înșelat total în privința lui Sfera. (Și a acestui simpatic și inteligent Costel Rădulescu).

Comportarea jucătorilor

Jucătorii echipei naționale trăesc toți prin lupta imensă pe care au dat-o toți în măsură aproape egală.

Considerațiile tehnice asupra mușchiului eun s'au comportat jucătorii sunt lucruri de plan secund.

Totuși.

PAVLOVICI: spectator avantajat, a văzut jocul dela distanța minimă. Pentru a-și justifica prima, a făcut un plonjon fotogenic.

BUERGER: unul din cei mai buni jucători ai echipei. A jucat dur și a arătat că are noțiunea atacului la om mai bine decât oricare alt jucător al naționalei. Atacă adversarul exact în momentul în care acesta la contact cu mingia pentru a nu-i permite să o poată controla.

SFERA? Ași vrea să-i scriu o epistolă, în care să-i spun că a fost cel mai bun om al echipei sale și că matchul acesta în care a risipit timpurete și energie mai mult decât oricare altul, poate fi un început excepțional pentru o carieră internațională la 30 de ani.

VINTILA a alergat, a contrat și în general a jucat destul de slab.

FIERARU este eroul inedit al matchului. A fost un mijlocaș centru slab dar o extremă impresionantă prin spiritul de sacrificiu.

DEMETROVICI a jucat mai bine decât Vintilă însă mult prea încet. Nu poate fi utilizat în combinație cu jucătorul fenomen pentrucă joacă amândoi numai în urmă și mijlocașul centru rămâne singur pentru a alimenta linia de atac.

ORZA sters. PLOESTEANU: un inter mediocru, un half central magnific. BODOLA, un centru atacant ideal, a fost prea sever marcat de Pojega.

MARCU a jucat bine în prima parte a jocului pentru a slăbi în repriza secundă. Un element de vârtor, dar acum nu poate fi utilizat în echipa națională.

DOBAY? A marcat goalul victoriei. Atât. Se putea cere mai mult? Nu, firește.

In raport cu comportarea echipei naționale românești, echipa iugoslavă obsearvă o comportare simetrică.

Compartimentul cel mai bun: apărarea imediată, cel mai slab: linia de atac.

Să fie remarcat în plus că cei trei oameni noui ai echipei iugoslave: Manola, Milutin și Pojega au dat toți satisfacție.

In poartă, GLASER a apărat fără să țină seama de imposibil.

MATOSICI I, un fundaș excepțional, a fost al doilea jucător iugoslav.

MILUTIN, fără a fi un jucător de clasă, a făcut față cu succes misiunii incredințate (care la urma urmei era destul de grea).

MANOLA va ajunge în curând unul din cei mai mari mijlocași ai Iugoslaviei — jocul lui amintește în cele mai mici amănunte pe acela al lui Arsenievici.

POJEGA — un foarte bun fundaș — s'a comportat admirabil în postul de polițist al lui Bodola.

LECHNER, cel mai bun dintre halfii iugoslavi, n'a jucat totuși așa cum ne așteptam toți, cei cari îl mai văzusem.

Atacul? Partea slabă a echipei.

ȘIPOȘ e obosit și ieșit din formă.

VUJADINOVICI același jucător subtil și inteligent, a jucat eri mai mult half centru decât inter.

LESNIK are shoat dar nu are curaj. Prea încet și e lipsit cu totul de pătrundere.

MATOSICI III cel mai bun atacant iugoslav este un talent excepțional și unul din marii jucători ai Iugoslaviei.

KOKOTOVICI? Nu e extremă sau ieri a jucat atât de slab încât nu mai știi ce să crezi.

N. Sucitulescu

JOCUL în CIFRE

ROMANIA

a beneficiat în cele 90 de minute, de:
21 aruncări de tușe (la pauză: 13).
4 cornere (pauză: 3).
4 lovituri din half (pauză: 3).
8 lovituri din fault (pauză: 3).
5 lovituri din of-side (pauză: 4).
10 shooturi în poartă, din care ultimul s'a soldat cu goalul victoriei (pauză: 5).
11 shooturi alături (pauză: 7).
1 shoot peste poartă (pauză: 0).

IUGOSLAVIA

in schimb, a avut:
22 aruncări de tușe (la pauză: 13).
2 cornere (pauză: 0).
3 lovituri din hands (pauză: 0).
11 lovituri din fault (pauză: 5).
2 lovituri din of-side (pauză: 2).
6 shooturi în poartă (pauză: 5).
13 shooturi alături (pauză: 7).
3 shooturi peste poartă pauză: 2).

Câte 11.000 lei primă

In urma victoriei strălucite, repurtate de echipa „națională" au primit drept primă câte 11.000 lei: câte 5000 din partea președintelui federației, d. gen. Gabriel Marinescu, și câte 6000 din partea F.R.F.A.-ului.

Fazele jocului

Iugoslavia câștigă tossul și România începe jocul cu soarele și vântul în față. „Ai noștri" arată dela început că sunt ferm decișî să lupte și atacă pe partea lui Dobay. Fără prea mare succes însă, căci mijlocașul Manola se dovedește un excelent jucător și „Caiul" nostru va fi serios în frâu aproape până la sfârșitul matchului.

Interii iugoslavi vin în urmă să caute balonul și astfel jocul se echilibrează, menținându-se mai mult în centru.

Din nou un atac al nostru, tot pe partea lui Dobay. Aripa noastră stânga schimbă cu Demetrovici și ist depășește astfel mijlocașul, ajunge la Milutin, trece și de el, dar fundașul iugoslav îl toultează.

ORZA SE FACE REMARCAT

Arbitrul fluieră foultul cam de la 40 m. de goal. Balonul ajunge la Orza. acesta driblează, se întoarce către colțul careului și trage cu stângul dar foarte slab și departe de poartă.

Jocul este foarte animat și balonul se plimbă vertiginos de la o poartă la alta. Dobay are șanse că se bucură de passele unui inter foarte bun și are astfel mingii foarte multe.

PRIMA SPERANȚA...

Suntem în minutul 4. Marcu luptă cu Manola și învinge. Deschide pe Dobay, acesta fuge pe tușe și centrează puternic pe sus. Mingea ia însă un efect curios și indreptându-se spre colțul de sus din dreapta al porții. Toți spectatorii au avut speranțe dar Glaser, foarte atent, a prins ușor. Deziluzie...

JOC DE CENTRU

Urmează câteva minute de joc de centru în care se remarcă o serie de faze frumoase la care contribue înaintările și mijlocașii ambelor echipe, dar toate se sparg în fata fundașilor.

Bodola isi la sarcina să întrerupă această acalmie, ia balonul și face o incursiune pe cont propriu.

Mijlocașul centru Pojega — îngerul păzitor de ieri al lui Bodola — speriat de viteza acestuia, încearcă zadarnic să-l ajungă. Intervin însă ambii fundași cari cu greu salvează în corner. Prima noastră lovitură de colț este bătută de Orza și rămâne fără nici un rezultat. Urmează câteva atacuri frumoase de o parte și de alta, oprite însă pentru că, fie Orza fie Șipoș, erau mereu în offside.

JUGOSLAVIA PUTEA INSCRIE ACUM

Subit, partida se animează. Matosici III deschide în crucis pe Șipoș. Balonul intră în sfera de acțiune a lui Demetrovici dar acesta îl scapă. Aripa dreaptă jugoslavă fuge pe tușe, trece și de Sfera și centrează. Se produce mare învălmășeală în fața porții noastre.

Bürger vrea să degajeze cu capul, greșește însă și trimite lui Vujadinovici.

Jugoslavul, cam dela 14 m., trage însă slab și alături de poartă. Adversarii noștri au ratat o ocazie mare.

BODOLA E BINE PAZIT...

Inaintașii români și în special aripile sunt exasperate de paza al cărei obiect sunt din partea mijlocașilor adverși și încearcă în reptate rânduri, să-l joace pe Bodola trimițându-l passe printre doi. Dar centrul nostru înaintaș, cu renumele ce are, este obiectul unei atenții din partea mijlocașului centru Pojega și fundașii Milutin și Matovici I, nu se sfiesc să-l ajute de câte ori e nevoie. Astfel că nici Duduș nu a putut realiza nimic, cu toate că a primit câteva passe bune dela Dobay și Ploeșteanu.

O BOMBA A LUI MARCU

Mai menționăm o fază critică la poarta noastră. Bürger s'a incurcat în mingie în careul de 6 m., Vintilă și Pavlovici au sărit să-l ajute dar toți trei s'au zăpăcit și au pierdut balonul care a rămas la 2 m. de poarta goală. N'a existat însă nici un atacant jugoslav care să-l impingă în plasă și Pavlovici a avut timpul necesar să plonjeze disperat lămurind astfel situația.

Românii trec la atac, dar sunt opriți la 30 m. de un hands comis de Lechner. Marcu își potrivește balonul și trage o bombă formidabilă dar direct în brațele lui Glaser care reține totuși cu dificultate.

Mai menționăm o splendidă săritură a lui Ploeșteanu la o centrare a lui Dobay. Sărise în acelaș timp și Glaser care prinsese balonul.

RAMANEM IN 10 OAMENI

In minutul 32 se produce accidentul care-l scoate pe Fieraru din joc și ne lasă în 10 oameni. La o deschidere a lui Ploeșteanu, Orza obține corner prin Lehner. Bate Orza slab și Matosici I degajează lung tocmai la Vuiadinovici. Jugoslavul lovește neintenționat pe Fredi și mijlocașul nostru centru rămâne la pământ. E scos pe brațe și revine cu cinci minute înainte de sfârșitul reprizei, dar ca simplu figurant.

MAI RATAM O OCAZIE

In minutul 43, Marcu deschide pe Dobay. Ripensistul fuge, ajunge mingia chiar în momentul când era să iasă din teren și centrează frumos pe sus. Bodola, jenat de Matosici I, sare și cu capul trimite puternic la poartă. Glaser respinge cu pumnul în corner. Bate Orza, bine, dar Milutin degajează. Jugoslavii mai schițează un atac, surprins aproape de poarta noastră de fluerul ce anunță sfârșitul reprizei.

PRIMUL CORNER AL OASPEȚILOR

Reintră echipele și faptul că vor juca acum cu vântul și soarele în avantaj dă mari speranțe spectatorilor, mai ales că reintră și Fieraru. Venusistul joacă însă inter dreapta, iar Ploeșteanu mijlocaș centru. Pentru început, oaspeții domină, fundașii noștri nu prea sunt la jargul lor și Vintilă se vede obligat să acorde corner. Execută Kokotovici în dosul porții. Situația se clarifică pentru moment. Jugoslavii revin însă în atac și Sfera e nevoit să oprească cu mâna la 18 metri. Lovitura liberă e puternic bătută de Matosici III, dar în zid.

ORZA SALVEAZA

Intre timp Fieraru a trecut aripă dreaptă iar Orza inter. Oaspeții domină mereu. Șipoș prinde o deschidere a lui Matoșivici III, fuge pe tușe, trece de Spera, dar fundașul nostru îl ajunge și salvează în corner. Bate tot Șipoș, admirabil, se produce învălmășeală și Orza, venit în urmă, clarifică degajând lung.

ROMANIA REVINE ȘI DOBAY RATEAZA O OCAZIE MARE

Inaintarea noastră își revine și începe incursiuni în câmpul advers. Ploeșteanu se dovedește admirabil în noul său post și-l servește în repetate rânduri pe Bodola. Acesta, permanent cu trei oameni în spate, se descurca și el cum putea. In fine, reușește odată să se libereze și pășează lui Marcu. Tancul nostru de al cărui shoot au fost legate ieri atâtea speranțe — nerealizate — pătrunde în forță și plasează lui Dobay. Calul, complect liber, cam de la 8 m. trage ușor cu dreptul pe lângă bară. Glaser era pe picior greșit. Dobay a ratat aci o ocazie cu adevărat clară.

UN SHOOT FORMIDABIL AL LUI PLOEȘTEANU

Românii sunt porniți pe răfuială serioasă și dominând insistent, impinși dela spate de admirabilul Ploeșteanu.

Acesta a fost pe punctul de a inscrie în minutul 57. Depășește de balon pe Lesnik, a pătruns în dribbling până la 30 m. de poarta lui Glaser de unde a tras formidabil. Portarul jugoslav, printr'o săritură admirabilă, respinge cu pumnul și Milutin acordă corner. Execută Dobay dar nimeni nu poate face nimic impotriva zidului apărării jugoslave.

Dominarea noastră continuă cu furie până în min. 69, când oaspeții revin și contra. atacă foarte periculos. Intervine însă Sfera și spectatorii sunt liniștiți.

Mai menționăm că Dobay ratează o ocazie, reluând din volée o passă a lui Orza și tot el o centrare a lui Fredy, că se simte lipsa unei extreme dreapta la noi căci Fieraru nu poate fugi de loc — și un shoot formidabil al lui Bodola dela 30 m.

PAVLOVICI APARA SIGUR

La un atac jugoslav, Matosici III prinde o passă a lui Vujadinovici și trage formidabil dela 20 m. Pavlovici face însă un plongeon spectaculos și nu numai că apără dar și reține balonul spre entuziasmul spectatorilor cari nu-și precupețesc aplauzele.

VICTORIE!... VICTORIE!...

Jocul a devenit extrem de iute; parcă jucătorii își dau seama că nu mai au decât foarte puțin pentru a câștiga. Dacă ai noștri se grăbesc, oaspeții în schimb caută să piardă timp, căci un match nul i-ar avantaja.

Naționala noastră domină. Vintilă ia o cursă caracteristică, centrează pe jos, Bodola lasă să treacă și Marcu trage slab alături. Am ajuns astfel în minutul 88 în care Dobay a înscris punctul care a consfințit victoria noastră. Descriem exact faza.

Fieraru are balonul. Centrează. Milutin vrea să degajeze dar nu imprimă decât efect balonului care ajunge la Marcu. Timișoreanul trage puternic, Manola contrează și lovitura e deviată la Dobay. Acesta deși atacat, trage formidabil și înscrie. Glaser nici n'a văzut balonul.

...Și astfel România a învins pentru a opta oară Iugoslavia.

T. Androniu

Cei trei arbitri: Constantinovici (stânga), Scarpi (mijloc) și C. Rădulescu (dreapta)

Delegaţia română la congresul internaţional al pur sângelui dela Budapesta

D. B. Catargi şi tot ce are mai select hipismul român vor face deplasarea

Intre 18—21 Mai va avea loc la Budapesta al şaselea congres al creşterii pur sângelui şi Sportului hipic. Dată fiind importanţa acestui congres, se poate conta pe o participare numeroasă.

România la loc de cinste

România, a cărei activitate pe tărâmul alergărilor de pur sângi este apreciată graţie aportului Jockey Clubului, va deţine un loc de cinste în acest congres.

D. B. CATARGI

După cum se ştie, d. B. Catargi, vice preşedintele Jockey Clubului, este al doilea vice preşedinte al congresului.

Delegaţia se compune din d-nii: B. Catargi, Mocsony, marele maestru de vânătoare al Palatului, H. Catargi, fost mareşal al Palatului, Baron Kapri, Col. Capşa, director al grajdului regal, G. Ionescu Brăila, preşedintele comisiunei zootehnice şi K. Constantinescu, profesor universitar, membru în comisiunea zootehnică.

După cum se vede, delegaţia română este formată din marcante personalităţi, competenţe verificate în materie.

PROGRAMUL CONGRESULUI

ZIUA I-a

JOI 18 MAI

Cuvântul de deschidere a congresului; orator, d. **Christian Weber.**

Urarea de bun venit congresiştilor; orator, d. **Karl Szendy.**

Deschiderea seziunei; orator, d. **Christian Weber.**

Cauzele particulare ale desvoltărei creşterei pur sângelui şi sportului hipic italian în ultimii ani; orator, **Marchizul Incisa della Rocchetta**, preşdintele Jockey Clubului italian.

Rolul pur sângilor în creşterea jumătăţilor de sânge; orator, d. **R. C. Scott** (Anglia).

Influenţa sângelui arab în creşterea calului francez de jumătate sânge; orator, d. **Jean Desbons**, deputat de Pyrinei.

Cuvântul de închidere al primei zile; orator, d. **Christian Weber.**

In după amiaza zilei sunt prevăzute diverse recepţii şi vizite.

ZIUA II-a

VINERI 19 MAI

Deschiderea seziunei; orator, d. **Christian Weber.**

Cauzele pentru cari reproducătoarele rămân goale; orator, d. **G. H. Marchal** (Franţa).

Diagnosticul gestaţiunei reproducătoarelor; orator, **dr. Abelein** (Germania).

Prezentarea a două filme:

Perturbarea fecundaţiunei iepelor.

Fecundaţiunea ovulelor mamiferelor.

Imbunătăţirea creşterei pur sângelui; orator **dr. Koch** (Germania).

Expunerea câtorva detalii extrase de Contele Degenfeld Schonburg din cartea lui Stefan Szunyogh: „Cai sunt mai buni acum decât în trecut?"

Cuvântul de închidere al zilei a doua, rostit de d. **Ch. Weber.**

După amiază, recepţia şi diverse vizite.

ZIUA III-a

SÂMBĂTĂ 20 MAI

Un rezumat al desbaterilor precedente şi cuvântul de închidere al d-lui **Weber.** Recepţii şi vizite.

ZIUA IV-a

DUMINICĂ 21 MAI

Diverse propuneri ale congresiştilor. Recepţii şi vizite.

ZIUA V-a

LUNI 22 MAI

Excursii.

*

Trebue neapărat remarcate străduinţele cari se fac pentru promovarea hipismului indigen recurgându-se la aceasta la un mijloc foarte eficace, congrese internaţionale.

Pentru hipismul nostru, desigur că participarea unei atât de selecte şi competente delegaţii nu va fi fără repercusiuni favorabile.

Concursul hipic internaţional dela Roma a luat sfârşit

Roma, 7. — Concursul hipic internaţional a luat azi sfârşit cu premiul Regelui.

Rezultatul acestei probe este următorul:

1. Nasello Italico (maiorul Filliponi Italia).
2. Maguire (Maiorul Friedberger-Anglia).
3. Litho (lt. Mueckenberger-Germania).
4. Adigrat (lt.-col. Bettoni-Italia).
5. Oberst (capt. Brienckmann-Germania).
6. Astra (capt. Skuvicz-Polonia).

Calendarul galopului

primăvara şi vara

Mai: 7, 11, 14, 18, 21, 25, 28.
Iunie: 1, 4, 8, 11, 15, 18, 22, 25, 29.
Iulie: 2, 6, 9, 13, 16, 20, 23.

TOAMNA

Septembrie: 3, 8, 10, 14, 17, 21, 24, 28.
Octombrie: 1, 5, 8, 12, 15, 19, 22, 26, 29.
Noembrie: 2, 5, 9, 12, 16, 19.

Concurenţii din Braune Band von Deutschland

Intr'unul din numerele noastre trecute, am dat numărul concurenţilor înscrişi în Braune Band von Deutschland.

Am spus atunci, că numărul acestor concurenţi este mare.

Revenim astăzi, dând şi numele cailor din Germania, Franţa şi Ungaria.

Trebue specificat că Braune Band von Deutschland se va disputa pe 2400 de metri, alocaţia ridicându-se la 100 mii mărci.

Din Germania s'au înscris:

Advent
Anekdote.
Nachtschatten
Dalmatiner
Steinbach
Kumbuke
Pessimist
Florida
Fortunatos
Hidalgo
Tatjana
Albatros
Condottieri
Titan
Trajan
Pan
Botos
Alboin
Zibebe
Votarius
Lantermann
Akos
Südländer
Vineta
Lorris
Murhofer
Goldtaler
Effner
Reichsfürst
Sonnenorden
Marienpage
Idar
Uwa
Marschall Vorwärts
Orgelton
Wunderhorn
Octavianus
Wehr Dich
Blasius
Janitschar
Mauritius
Pentathlon
Perosi
Graf Schleiden
Rusticus
Elbgraf
Organdy

Cei zece cai francezi sunt:

Goja
Atys
Canzoni
Patoche
Ma Tante
Antonym
Caritor
Military
Radio
Conqueror

Dela Budapesta au fost angajaţi:

Hös
Hiu
Cabala
Gladiator

Alergările de trap

Băneasa Trap; Ziua IV-a, Miercuri 10 Mai 1939

—PROGRAM DEFINITIV—

Premiul JAPONICA
Condiţie (1/1 — 13.000 lei

1680 Dame Wilton
1700 Zarzăr, Elişor
1720 Crai
1740 Dâmb
1760 Cartuşel
1780 Candriu, Tais, Sorana
1800 Florita
1820 Măgura

Premiul IAZMA
Condiţie (1/2) 15.000 lei

1680 Urganda
1700 Hispano, Miriştea, Taina
1720 Eol, Barza, Călin, Amy Scotland.
1740 Tătăran, Draga Mea, Elly, Santuţa.
1760 Zeta.

Premiul ILSE
Condiţie — 18.000 lei

2160 Lanţ, Poenita, Josedale Margot.
2180 Winsome Josedale, Szeged.
2200 Havana, Cupidon, Valenţio, Theodora, Champior jr., Katy Caid.
2220 Kundry, Pock

Premiul G. IOSKA
Record — 18.000 lei

1700 Centaur, Cupidon, Coconaş, Talaz, Guardian Girl, Brebenea.
1720 Elisabeth Mary, Rota, Anny Worthy. Blondella
1740 Kanada, Naplopo
1760 Citronat Gordon
1780 Haron, Roland D.

Premiul PARADEI
Handicap — 27.000 lei

2100 Luntraş, Peceora Dolly Worthy, Pacahantos.
2120 Pai, Lanţ, Ierosca II, Casatca, Brebenea
2140 Talaz, Vivat, Naplopo. Dorka.
2160 Havana, Lucifer, Anny W., Blondella, Viitor, Nation, Katy Caid.
2180 Kundry, Kanada, Margaret T., Champion.
2200 Gruia.

DERBY ROMAN DE TRAP
Grupă — 250.000 lei — 2300 m.

Ştrengar, Glonţ, Vântişor, Candriu, Oborean, Kirasa, Lin, Desiş, Florita, Crăiasa, Tais, Poenita, Vrăjitor, Cavaler, Comoara, Primăvara, Sorana, Fudul, Diadia Lul, Tutun, Zenit, Domniţa Harry, Petruş, Extra, Cartuşel, Geisha, Aluniş, Dudu Gordon, Beţiv, Va-ta, Dâmb, Ghimp, Peter Gordon, Ghid, Adda Worthy, Harry Boy, Măgura, Natasa, Iubita.

Premiul IRMA
Handicap — 11.500 lei

1700 Speranţa, Rozina, Jocker.
1720 Lilia, Cilly Hanover.
1740 Don, Lama, Prinţ Worthy, Cimbric, Paj Axtell
1760 Musculiţa, Desiş, Urganda
1780 Cina, Hispano
1820 Furor.

Premiul IEROŞCA
Record — 18.000 lei

1700 Sonia Worthy, Casatca.
1720 Catinca, Talaz, Viziru, Hercegno, Guardian Girl.
1740 Rosalinde, Pock, Sam W.
1760 Champion, Gruia.
1780 Lucifer II, Roland D., Antrag.
1800 Haron.

Premiul JIŢICA
Handicap — 13.000 lei

2100 Oborean, Dudu Gordon
2120 Răsura, Pan Worthy, Extra
2140 Izma, Mura II, Eol, Elena, Diadia Lul, Taina.
2160 Puica, Peter Gordon, Pin-
2180 General Worthy
2200 Peter Worthy, Hollo, Parma
2220 Lăcrămioara, Gangster, Leu

Alergările de galop

BĂNEASA; ZIUA IX-a, Joi 11 Mai

—I N S C R I E R I—

Premiul BICAZ
1600 m. — 20.000 lei

Tatja	51½
Cocotte	58½
Fioretta	50½
Luţica	52½
Stăpân	54
Balyhoo	53½
Harar	54

Pr. MILCOV — W.-Handicap
1100 metri — 25.000 lei
— 2 reprize —

Marius, Bravo mă, Melita, Marmara, Tatja, Etiquette, Cin'te ţine, Hoaţa, Caiafa, Baby II, Cocotte, Conita II, Getta, Tuluţa, Traviata, Geana, Balsors, Realist, Bard, Fioretta, Magicienne, Belea II, Tricolor, Monette III, Şoim Golanca, Nae, Balyhoo.

Premiul MOGOŞOAIA
1700 metri — 25.000 lei

Vigo	52
Ticu	56½
Mita	50½
Almaş	52
Jony	52
Realist	56½
Luţica	50½
Şoim	52
Stăpân	52
Harar	52
Geana	50½

Premiul ALBATROS
1000 metri — 30.000 lei

Alice	46
Răzvrătit	53
Marche en avant	59½
Favorit	54
Jurata	46
Străjer	51½
Ciocârlan	51½
Mazepa	54½

Premiul RAŞINARI
2000 metri — 25.000 lei

Afurisit	57
Don Alberto	57
Boeru	50
Bock	50½
Roy	48½
Getta	54½
Magnat	61
Almaş	43½
Amnar	53
Flor Fina	56
Blanc	49½
Hazliu	58
Nae	44½
Frunză	58½

Pr. CALIACRA — HaHndicap
2400 metri — 30.000 lei

Afurisit, Spătar, Roy, Hop şi eu!, Ostaş, Très Pratique, Goblin, Stăpân, Meşteru Manole.

IERI LA BANEASA

Buburel a câștigat premiul Golescu

Pali învingător în premiul Caramel. Succesul handicapurilor. Medardus, în mare formă
Dublul succes al lui Ion Gheorghe

Anticipările noastre referitoare la reuniunea de eri s'au adeverit întocmai. Hipismul are un important contingent de adepți, nelipsit dela manifestările cari merită atenție. Aceasta este desigur explicația numeroasei asistențe de eri în ciuda concurenței matchului internațional de football, România-Jugoslavia.

Drept este că programul era din cele mai alese. Un program care a oferit curse realmente interesante și rezultate ce se cuvin menționate.

Reușita Jockey Clubului a fost categorică. Vom recunoaște însă că această reușită se datorează unei pricepute conduceri care a reușit să lanseze alergări de galop.

A reaminti însă meritele forului conducător la promovarea alergărilor de pur sânge este inutil, ele fiind de notorietate publică.

Buburel a câștigat premiul Golescu

Proba capitală a zilei a fost premiul Golescu, disputat de Buburel, Codru și Răsfățat. Primul a repurtat o biruință categorică, dispunând comod de cei doi colegi de grajd. Desigur victoria lui Buburel spune multe. Acum o săptămână a întrecut cu un cap pe Răsfățat la 3 kilograme. De astă dată la 3 jum. kilograme l-a învins cu 5 lungimi. Distanța desigur că a avantajat serios pe Buburel. Totuș facila lui victorie nu se datorează exclusiv acestui fapt. Sigur este că între timp Buburel și-a perfecționat condiția. A reluat astfel locul de cinste pe care l-a deținut pe turf. Eri am văzut pe cel mai bun Buburel.

O nouă victorie a lui Pali

Semi-vedeta zilei — premiul Caramel — a revenit lui Pali. Roibul a obținut a doua victorie în curs de o săptămână. El a întrecut pe Bock, Colombo și Szantas.

Desigur Pali este un cal bun.

Cele două victorii repurtate la noi sunt concludente în acest sens.

Avem impresia că este în plin progres și că s'a aclimatizat foarte repede.

Dintre învinși, Bock s'a comportat remarcabil. Acest cal se află în mare ascensiune.

Colombo pare obosit. Și aspectul lui din padoc trăda acest lucru.

Szantas a fost sensibil desavantajat de lipsa trenului. In al doilea rând, nu este cal de 1800 de metri. Ii lipsesc și câteva bune galopuri.

Indiscutabil că nu aceasta este valoarea lui. Mai târziu, când va fi gata, va arăta adevărata măsură a posibilităților lui cari, fără discuție, sunt mari.

Este cazul să felicităm pe handicapeuri.

SUCCESUL HANDICAPURILOR

Ceeace trebue neapărat menționat, este succesul handicapurilor. In două probe de acest fel, primii doi au fost separați prin câte un cap.

VICTORIA IEPEI BABUCA

Premiul Mircești a revenit iepei Băbuca ușor. Fugită până acum cu Satmary, a concurat modest. A obținut astfel o greutate favorabilă și a învins comod. Practic, sistemul este bun. Numai că nu este recomandabil.

MERITUOASA VICTORIE A LUI MEDARDUS

Premiul Suceava și l-a însușit Medardus. Mai rar un animal

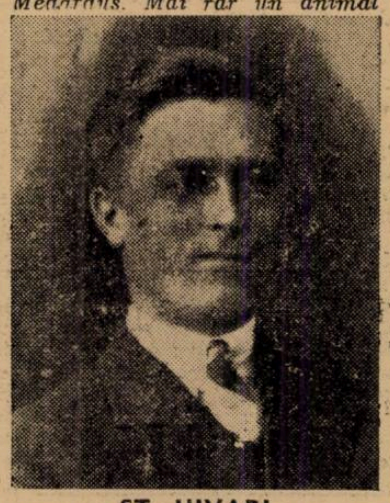

ST. UJVARI
Antrenorul lui Medardus

atât de rezistent. Ujvari, un bun profesionist, are merite indiscutabile la refacerea lui Medardus.

DUBLUL SUCCES AL LUI ION GHEORGHE

O zi bună a avut eri antrenamentul Ion Gheorghe care a furnizat doi câștigători și anume: pe Rubin și Ciocârlan. Pe amândoi virtuosul antrenor român i-a prezentat remarcabil.

AIDA

A mai câștigat Aida, care a arătat o bună valoare.

FILMUL ALERGARILOR PREMIUL PUTNA

Cocotte și Afurisit au condus, urmați de Nacelle D'Or și Rubin. In ocol, Nacelle D'Or trece în frunte. In urmărirea ei pornește pe linia dreaptă Rubin. La grilă ajunge la o lungime de ea și după mare luptă o învinge cu un cap.

A treia a fost Cocotte.

PREMIUL MIRCEȘ..

Puișor servește de leader.

După intrarea în linia dreaptă își creiază un bun avantaj și lăsa impresia că înaintează în câștigător. Din fund se desprinde Băbuca în fuleuri mari și îl întrece cu două lungimi. In fruntea neplasaților s'a aflat Hoața.

PREMIUL AGAPIA

Harar este lansat în frunte, având în spate pe Lutica. La grilă se detașează Aida și rezistă atacului în trombă dat de Mont Blanc.

PREMIUL R. GOLESC

Răsfățat asigură un tren bun cursei. Buburel este al doilea, iar Codru al treilea. La distanță, Vincent demarează pe Buburel, care nu este închietat de atacul lui Codru.

PREMIUL CARAMEL

Pali ia conducerea ostilităților după plecare. Ordinea este Pali, Bock, Colombo, Szantas. Până în linia dreaptă se merge în trenă mic.

La intersecția pistelor Colombo este la cravașă. Bock, strecurat la coardă, ajunge la înălțimea leaderului. Intre Bock și Pali se angajează o crâncenă luptă. In ultimele fuleuri Pali ia avantajul. Colombo al treilea la o jumătate de lungime.

PREMIUL SUCEAVA

Urdăreanu caută să facă lui Marche en avant cursa favorită, în cap. La intersecția pistelor, bătrânul armăsar cedează însă. Pentru scurtă durată trece în cap Trés Pratique, pentrucă imediat este depășit de Medardus. Până la urmă, surul cedează și lui Necaz.

PREMIUL MOLDAVIȚA

Ciocârlan, ca de obiceiu, ia cursa pe compt propriu și la grilă obține un avans bun. A trebuit însă să facă apel la ultimele resurse pentru a păstra un scurt cap înaintea lui Lăncier, care termină puternic. Furtuna s'a plasat a treia.

Jocul austriac a fost câștigat ieri

Eri la Băneasa a continuat pariul austriac. A început cu 67.016 lei și a ajuns la 150.232 lei. Pariul a fost câștigat de două buletine. Fiecare din posesorii acestor buletine va primi câte 75.116 lei.

Rezultatul technic

Premiul PUTNA — Vânzare — 20.000 lei — 2200 metri (P. V.)

1	RUBIN	62	Ilinca N.	19	24	Câștigat
2	Nacelle d'Or	50½	Urdăreanu	26	26	cap—5—3
3	Cocotte	41½	Nicodim	54	52	lungimi
4	Afurisit	59½	Tănase	55	36	Durata 2'25

RUBIN (Vadito și Răzvrătire) aparține d-lui R. Gane și e antrenat de I. Gheorghe.

Cota: Tribună: 19; 13, 13. Peluză: 24; 12, 12.

Premiul MIRCEȘTI — Welter h'cap — 25.000 lei — 1400 m. (P. I.)

1	BĂBUCA	56½	Gill Jean	32	33	
2	Puișor	56½	Mullot	26	24	Câștigat
3	Hoața	62	Huțuleag	49	50	2—3—3
4	Golanca	50½	Cucu Ar.	39	40	lungimi
	Event	48½	Logofătu	376	290	Durata 1'29
	Traviata	54½	Vincent	113	132	

BĂBUCA (Prince d'Orange II sau Satrap și Basma) aparține d-lui Lt.-Col. Romano și e antrenată de proprietar.

Cota: Tribună: 32; 18, 13. Peluză: 83; 17, 13.

Premiul AGAPIA — Handicap — 25.000 lei — 1800 metri (P. N.)

1	AIDA	54	Gill J.	27	30	
2	Mont Blac	56½	Cucu A.	26	23	Câștigat
3	Harar	41½	I. Huțuleag	93	102	
4	Lutica	48	Logofătu	116	182	cap- 2—1½
	Vigo	48	Tănase	60	90	lungimi
	Etiquette	47	Crișan	129	75	
	Cremene	54	Mullot	152	100	Durata 1'59

AIDA (Szandekas și Affi) aparține d-nei A. Gill și e antrenată de W. Gill.

Cota: Tribună: 27; 14, 13. Peluză: 30; 15, 14.

Premiul CONST. R. GOLESCU — 75.000 lei — 2400 metri (P. D.)

1	BUBUREL	59	Vincent R.	15	14	Câștigat
2	Codru	57	Ilinca N.	17	17	3—2 lungi.
3	Răsfățat	55½	Rosso J.	17	17	Durata 2'33

BUBUREL (Prince d'Orange II și Răzoare) aparține d-lui S. Schwartz și e antrenat de E. Gabor.

Cota: Tribzună 15. Peluză 14.

Premiul CARAMEL — 40.000 lei — 1800 metri (P. D.)

1	PALI	51	Tănase	42	33	Câștigat
2	Bock	54	G. Enescu	166	90	gât - ½ - 2½
3	Colombo	50	Cucu	23	22	lungimi
4	Szantas	62	Vincent R.	20	25	Durata 1'55

PALI (Tempo și Bon Soir) aparține d-lui R. Polizu Micșunești și e antrenat de B. Gabens.

Cota: Tribună: 42; 20, 42. Peluză: 33; 20, 25.

Premiul SUCEAVA — Mixtă — 25.000 lei — 1600 metri (P. N.)

1	MEDARDUS	56½	Gill J.	18	22	
2	Necaz	60½	A. Enescu	87	93	Câștigat
3	Trés Pratique	60	G. Enescu	75	55	3—cap—4
4	Gèza	51	Crișan	109	70	lungimi
	Cin'te ține	53½	Durnea	77	56	Durata 1'44
	M. en avant	56½	Urdăreanu	43	56	

MEDARDUS (Ostgold și Maripoza) aparține d-lui Căp. G. Maxim și e antrenat de St. Ujvary.

Cota: Tribună: 18; 12, 23. Peluză: 22; 16, 37.

Premiul MOLDAVIȚA — Handicap — 35.000 lei — 1300 m. (L. D.)

1	CIOCÂRLAN	61½	Ilinca N.	31	32	
2	Lăncier	47½	Oprescu	66	61	Câștigat
3	Furtuna	61½	Gill J.	46	54	
4	Balsors	60½	Cristea R.	56	40	cap —4-1½
	Drapel	56	Huțuleag	109	82	lungimi
	Monette III	60	Vincent	47	54	
	Sukoro	63½	G. Enescu	147	134	Durata 1'22

CIOCÂRLAN (Vadito și Cyta) apartine d-lui Col. Polizu Micșunești și e antrenat de Ion Gheorghe.

Cota: Tribună: 31; 18, 23. Peluză: 32 22, 27.

Informații

ERI LA BĂNEASA

● **RUBIN, scos în vânzare după victoria din premiul Putna, a rămas proprietarului pentru 30.000 lei, prețul inițial de vânzare.**

● **MEDARDUS, după victoria din premiul Suceava, a fost ridicat dela 40.000 lei la 51.000 lei, la care sumă s'a adjudecat asupra d-lui maior Aslan.**

● IATĂ cotele plătite la event:

Băbuca — Aida 122.
Aida — Medardus 52.

● **LUI CIOCÂRLAN, câștigătorul premiului Moldavița, i s'a luat saliva.**

● **AZI** se publică la secretariatul Jockey Clubului greutățile din handicapurile de Joi.

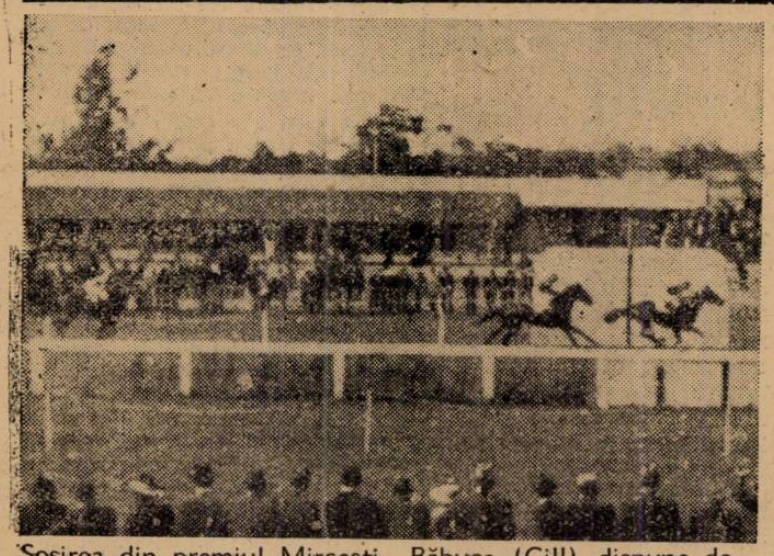

Sosirea din premiul Mircești. Băbuca (Gill) dispune de Puișor (Mullot).

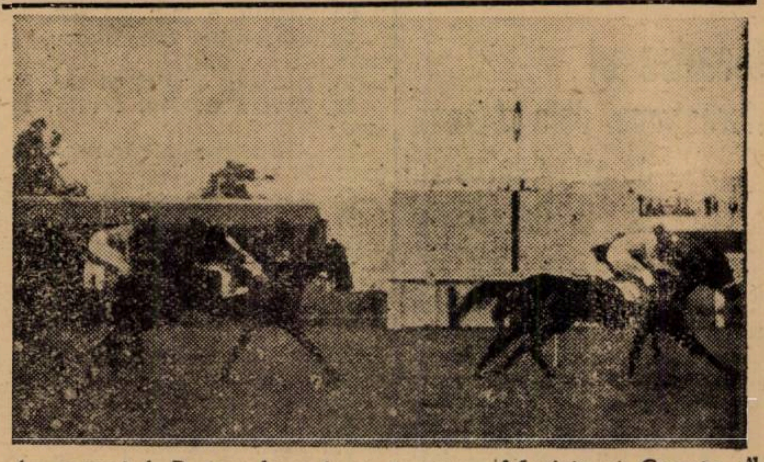

In premiul Putna la prima trecere, Afurisit si Cocote conduc, având în spate pe Rubin și Nacelle D'Or

Atletism

Atleți români la campionatele internaționale ale Angliei

Suntem informați că Viforul Dacia intenționează să trimită în acest an doi atleți la campionatele internaționale ale Angliei, care se vor desfășura la Wembley la 3 și 4 Iulie.

GURAU ȘI CALISTRAT

Iată cei doi atleți care intră în vederile conducătorilor clubului galben.

Primul se găsește în excelente condițiuni și speră să ajungă cât de curând să treacă peste 14 m. 50 iar cel de al doilea pare a fi și el într'o formă care să-i permită să obțină o performanță onorabilă peste hotare.

ANTRENAMENT INTENS

Plecarea celor doi atleți fiind asigurată din punct de vedere material, conducerea clubului se ocupă de pregătirea lor technică.

Atât Calistrat cât și Gurău se antrenează intens și în mod regulat. Primul examen îl vor da Miercuri 10 Mai.

Cupa „Economu"

Pentru cupa „Economu", care se va disputa Duminică pe A. N. E. F., liga Muntenia aduce la cunoștință grupărilor, următoarele:

Inscrierile se primesc până Joi seara la secretariatul federației fiind însoțit de taxa de înscriere, care este de lei 5 pentru un altet și 30 pentru echipa de ștafetă

Un atlet nu poate participa de cât la 2 probe dacă este junior sau la 3 dacă este senior.

Handicapurile se vor face tot JJoi seara.

Programul reuniunii de pe Velodrom, dela 9 și 10 Mai

Gruparea Viforul Dacia a hotărît ca în zilele de 9 și 10 Mai să țină o reuniune atletică de mare auvergură pe terenul din șoseaua Ștefan cel Mare. reuniune care să dea posibilitate atleților să facă un serios antrenament.

Iată cum sunt repartizate probele:

Marți, 9 Mai. — 100 mș începători, săritura în înălțime seniori, juniori și începători, disc liber seniori, juniori, triplu salt seniori, 5000 m. seniori, 800 m. seniori, disc elenic seniori și juniori, 100 m. juniori.

Miercuri, 10 Mai. — 3000 m. juniori, săritura în lungime seniori, juniori și începători, 300 m. juniori, fete 60 m., greutate seniori și juniori, fete săritura în lungime, 100 m. seniori, săritura cu prăjina, seniori si juniori fete greutate (5 kgr.), ștafeta 4×500 juniori.

La acest concurs poate lua parte orice atlet din orice grupare atletică din Capitală.

Reuniunea va începe la ora 16 și 45 m. precis în fiecare zi.

Marathonul internațional dela Athena se va desfășura la 8 Octombrie

Atena, 7. — *Federația elenă de atletism a hotărît ca în toamnă să se desfășoare la Atena un mare marathon internațional.*

Concursul se va disputa la 8 Octombrie, cu prilejul celei de a zecea ediție a Jocurilor Balcanice.

AUTOMOBILISM

Al cincilea „Circuit Unirea" s'a sfârșit cu un complet succes

Dr. Titu Manicatide, A. G. G. de Chastelain, Norbet Winter și Rose candidează la victorie. Rezultatul exact se va cunoaște Marți seara

Un aspect al pieței I. G. Duca din Ploești înainte de începerea celui de al cincilea „Circuit Unirea"

La Ploești, a luat eri sfârșit, cel de al cincilea „Circuit Unirea", competițiune automobilistă de rezistență, completată cu mai multe probe de clasificare.

In după amiaza zilei, concurenții sosind din cea de a doua etapă a întrecerii au absolvit, în curtea rafinăriei „Unirea", proba de îndemânare care a constituit un spectacol de calitate.

Proba s'a ținut în prezența d-lui ministru Eugen Titeanu care și-a încercat deasemenea forțele, luând plecare afară din concurs și stabilind un timp care l-ar fi situat în locul al șaptelea al clasamentului probei, în cazul când d-sa ar fi participat la competițiunea consumată eri.

Cel mai bun timp al zilei a fost realizat de excelentul Titu Manicatide, câștigătoul de anul trecut și candidat serios la reînoirea victoriei din 1938. Rose, Dan Simionescu-Romniceanu, A. G. G. de Chastelain și Boaden s'au clasat în ordine, reușind performanțe de valoare.

CURSA DE COASTA

Tot eri, pe Drumul Reginei s'a disputat și cursa de viteză în coastă, ea având aproape aceiași protagoniști. Rose și-a tăiat partea leului urmat de A. G. G. de Castelain și Titu Manicatide.

REZULTATUL TECHNIC AL CURSEI DE COASTA

1. ROSE, 3 min. 34 sec.;
2. *A. G. G. de Chastelain*, 3 min. 49 sec.;
3. Dr. Titu Manicatide, 3 min. 59 sec. 5;
4. Norbert Winter, 4 min.;
5. Bell, 4 min. 01 sec.;
6. Crostwaite, 4 min. 03 sec. 5;
7. Gheorghe Niculescu, 4 min. 09 sec.;
8. Nicu Alexandrescu, 4 min. 11 sec. 2;
9. Nicu Ruleta, 4 min. 14 sec.;
10. D. G. Hitt, 4 min. 15 sec.;
11. Ion Moga, 4 min., 16 sec.;
12. Gwyn Elias, 4 min. 17 sec.;
13. D-ra Kring, 4 min. 32 sec.;
14. Rudolf Rieber, 4 min. 34 sec.;
15. Myhill, 4 min. 38 sec. 5;
16. Gheorghe Comănescu, 4 min. 41 sec. 2.;
17. Boaden, 4 min. 43 sec. 2;
18. Traian Scurtu, 4 min. 45 sec.;
19. Gheorghe Mezincescu, 4 min. 58 sec.;
20. Sole, 5 min. 01 sec.;
21. Dan Simionescu-Romniceanu, 5 min. 12 sec. 6;
22. Pettit, 5 min. 36 sec. 2.

PROBA DE INDEMANARE

1. DR. TITU MANICATIDE, 1 min. 02 sec. 74;
2. *Rose*, 1 min. 09 sec. 06;
3. Dan Simionescu-Romniceanu, 1 min. 10 sec. 72;
4. Boaden și A. G. G. de Chastelain, 1 min, 11 sec., 80;
6. Norbert Winter, 1 min. 12 sec. 45;
7. Gwyn Elias, 1 min. 16 sec. 76;
8. Rudolf Rieber, 1 min. 16 sec. 88;
9. Gheorghe Niculescu, 1 min. 17 sec. 55;
10. Traian Scurtu, 1 min. 18 sec. 14;
11. Nicu Ruleta, 1 min. 20 sec. 67;
12. D-ra Kring, 1 min. 23 sec. 93;
13. Ion Moga, 1 min. 24 sec. 27;
14. D. G. Hitt, 1 min. 26 s. 06;
15. Crostwaite, 1 min. 27 sec.;
16. Sole, 1 min. 28 sec. 06;
17. Myhill, 1 min. 30 sec. 12;
18. Gh. Mezincescu, 1 min. 36 sec. 88;
19. Gh. Comănescu, 1 min. 44 sec. 47;
20. Pettit, 1 min. 54 sec. 08;
21. Nicu Alexandrescu, 2 min. 18 sec. 93.

Afară din concurs, d. ministru Eugen Titeanu a acoperit parcursul, la volanul trăsurei sale, într'un minut 13 sec. 14.

CLASAMENTUL GENERAL

Dat fiindcă stabilirea clasamentului general al întregei competițiuni necesită lungi și migăloase calcule, rezultatul celui de al cincilea „Circuit Unirea" nu se va cunoaște decât Marți seara, când organizatorii îl vor comunica participanților la masa camaraderească pe care o vor oferi la Ploești.

Cu toate că nu s'au făcut nici un fel de calcule în vederea stabilirii clasamentului general, credem că învingătorul va fi furnizat de Rose, dr. Titu Manicatide, A. G. G. de Chastelain sau Norbert Winter.

Vom reveni.

RUGBY

Miercuri, program oficial pe Velodrom

Cum velodromul este liber Miercuri, Biroul regional înțelege să profite de această fericită împrejurare pentru a programa matchuri oficiale. Astfel se vor juca în ordinea următoare:

Dimineață
PROMOȚIE
Sportul Studențesc — Venus.

ONOARE
R. C. 13 — R. C. B.

După masă
Viforul Dacia — C. F. R.
Sportul Studențesc — Stadiul Român.

Biroul regional discută astăseară chestiunea terenurilor

In urma interzicerii de a se mai disputa matchuri oficiale pe terenul Străjii Țării dela șosea, biroul regional ține o ședință importantă astăzi în localul sediului din strada Cantacuzino. La ordinea zilei va fi chestiunea importantă a terenurilor.

Cum pentru moment nu se poate conta decât pe velodrom și acesta supraaglomerat cu competițiuni de atletism, handball și football, problema terminării campionatului devine foarte grea.

La ședință vor participa și d-nii D. Tănăsescu, vicepreședintele F. R. R.-ului și d. P. Verești, membru în biroul federal.

O solutie salvatoare: terenul de lângă T. C. R.

Prin lipsa de terenuri, activitatea rugbistă este amenințată să se desființeze.

Lângă terenurile de tennis ale T.C.R.-ului român se găsește un loc întrebuințat pentru trageri de porumbei.

Gazonul este foarte bun și s'ar putea aranja Duminica competițiuni de rugby, cu condiția ca prin aceasta să nu se deranjeze interesele F.R.T.-ului.

Cum la conducerea acestei federații se găsește d. Plagino și cum sportivitatea d-sale este mai presus de orice, credem că până la urmă acesta va fi cedat pentru probele de rugby — lucru ce ar salva acest sport destul de oropsit.

O delegație se va prezenta d-lui Plagino pentru a-l ruga în acest sens.

BOX

Constantin David trece irevocabil la profesionism

Constantin David, excelentul campion al României la categoria ușoară și cel mai bun produs al ringului amator din ultimii ani, trece la profesionism zilele acestea.

Nu mai am adversar în țară, ne-a declarat aseară la redacție, *și o ședere a mea în cadrele amatorilor, ar însemna s'o iau d'acapo nu știu pentru a câta oară, cu toți învinșii mei. Zilele acestea voiu depune cererea mea la F. R. B. și am încredere că domnii dela conducere nu-mi vor face nici un fel de greutăți pentru obținerea autorizației de a trece la profesionism.*

Intr'adevăr, cadrele amatoare vor pierde pe unul din cei mai strălucițI și demni reprezentanți ai săi, care ne-a făcut cinste, nu numai la noi, ci și dincolo de granițele țării.

Dar, credem că cererea lui David este perfect justă și sperăm că ne vom putea mândri cu el și în cadrele profesioniste.

CICLISM

Adunarea generală a F.R.S.C.-ului a avut loc ieri

Importante hotăriri pentru ciclismul nostru

Ieri a avut loc, la sediul „F. R. S. C."-ului, adunarea generală a forului de specialitate, — în cadrul căreia s'au luat în discuție o serie de importante chestiuni în slujba pedalei.

Pe lângă obicinuita dare de seamă asupra activității din ultimul an, și alcătuirea formației noului comitet și a nouei comisii sportive, au ocupat timp îndelung discuțiunile asupra viitorului ciclismului nostru, a marilor curse care se apropie și a celei mai importante din manifestațiuni „Turul României".

Din lipsă de spațiu vom reveni, în numărul de mâine, asupra căreia, de altfel, forul de specialitate va trimite presei un comunicat.

Ieri, pe șoseaua Olteniței...

Impresii dela un antrenament

Ieri a fost „zi liberă".

Băeții, majoritatea, au rulat desăvârșindu-și pregătirea.

Astfel, „aspiriștii" au pedalat, conform celor anunate de noi, într'un număr trecut, pe șoseaua Olteniței făcând o recunoaștere a Olteniței, făcând o recunoaștere a „Vedetele" grupării albastre-albe Feordeanu, et comp. au frânat în Dudești (km. 33) și au făcut calea întoarsă.

„Acsiștii" și-au... înșelat de data asta favorita lor șosea: Giurgiu, și au apucat-o tot spre Oltenița.

De altfel echipa „acsistă", care n'a fost prea numeroasă, s'a rezumat la: Mihăilă, Schetz și Maier.

„Lunganul" Mihăilă, de când a văzut, în carne și oase, pe alde Lapébie, Mague, Maes și alte vedete occidentale, e într'o vervă nemaipomenită. Mai ales că poartă tricou și mănuși la fel cu „franțujii", aduse dela... sursă.

Avea însă, ieri, omul și un mic năcaz pe suflet: S'a cam burzulit nevastă-sa că tocmai ieri — când aveau o cumetrie în familie — el s'a găsit s'o pornească la drum.

— „Vai, dragă, ce nu-ți place să-mi vezi numele în gazetă?

Consoarta a zâmbit dându-se învinsă și, potrivit dispozițiunilor soțului, a plecat la cumetrie, — un botez pare-mi-se, — Ionel urmând să sosească la ora prânzului — tocmai când e bine, — după ce, firește, va fi sfârșit cu antrenamentul.

Fapt care de altfel s'a întâmplat.

*

Dar..., se cade, spre rușinea semnatarului acestora, să consemn că n'am fost la Giurgiu, cum le promisesem în numărul de Vineri celor dela „Dunărea" să văd cursa pe care au organizat-o, acolo pe ruta Giurgiu-Remuș-Giurgiu care, cred, a cunoscut un succes frumos. (Asta n'o spun ca să mă scuze giurgiuvenii mai lesne. cărora le voi furniza revanșa cu altă ocazie).

Insă vina o poartă Niculici (în compania căruia pornisem să ne plimbăm până la Giurgiu) care impresionat de alura cu care a trecut pe lângă noi, în dreptul Belului, un plutonaș condus de Mihăilă, m'a corupt, repezindu-se după ei și în loc s'o facem la dreapta spre ținta pe care ne-o propusesem, a cotit-o la stânga, din fața cimitirului Belu, oprindu-ne tot într'un oraș dunărean, dar pe nume Oltenița.

*

Din informațiile culese după amiază, înregistrăm că reprezentanții „Leonidei", „Viforul Dacia" și „V. C. R." au pedalat spre Ploești sau chiar mai sus iar „metropoliști" au vizitat Călugărenii.

— ien —

ULTIMA ORA

PETRE CRISTEA
s'a clasat al doilea
în „Marele premiu al Finlandei"
Serviciul special al ziarului Universul Sport

Helsinki, 7. — **Astăzi s'a disputat aci, cursa automobilistă de viteză pentru „Marele Premiu al Finlandei".**

Intrecerea s'a ţinut pe un circuit în lngime de 2.000 metri şi a reunit la plecare o seamă de alergători cu reputaţie internaţională.

In categoria trăsurilor de sport de peste 1.500 cmc. s'a aliniat la plecare şi automobilistul român Petre Cristea, care pilotând un BMW de 2 litri a terminat al doilea necedând întâetatea decât unui adversar mult mai bine înarmat.

Victoria a revenit unui alergător care conducea în cursă o maşină Alfa Romeo [illegible] litri 900, maşină recunoscută prin excepţionala ei rapiditate.

Deşi învins, alergătorul român a fost cel către care s'au îndreptat ovaţiunile mulţimei şi aceasta pentru motivul că el a lăsat o splendidă impresie prin îndemânarea, calmul şi siguranţa difuzate pe virajuri. Cu o maşină egală cu cea pilotată de învingător, este sigur că Petre Cristea ar fi inversat rezultatul.

Alergătorul român şi-a schimbat programul şi în loc să revină în ţară se va duce direct în Germania unde, în ziua de 21 Mai, va lua plecarea în marea încercare de viteză ce se va desfăşura la data de mai sus pe circuitul Eiffel.

*

Iată rezultatele tehnice:

Motocicletele, cat. 250 cmc.: 1. Wuensche (Germania) Union-DKW 30 min. 29 secunde. 2. Salminen (Finl.) Ariel, 33 min.

Categoria până la 350 cmc.: 1. Binder (Olanda) Velo-Cette 29 min. 06,8 secunde. Medie orară: 105 km. 2. Bergstroem (Finlanda) DK 31 min. 23 sec.

Categoria până la 500 cmc.: 1. Lampinen (Finlanda) Norton, 27 min. 58,3 sec., medie orară: 107 km. 2. Brandt (Finlanda) Rudge, 29 min. 11,3 secunde.

Automobile, categoria sport până la 1,5 lit. 1. Haeberle (Germania) Hanomag, 33 min 53 sec., medie orară 98 km. 2. Anttila (Finlanda) Adler, 33 min. 54,7 sec.

Categoria peste 1,5 lit.: 1. Richter (Germania) BMW, 30 min. 46 sec. Medie orară 102 km. 2. Loehr (Germania) Adler. 32:50,8.

Categoria „cursă" 1. Westerholm (Suedia) Alfa-Romeo 28 min. 58 sec., medie orară 106 km. 2. **Cristea (România)** BMW Sport, 29 min. 25 secunde.

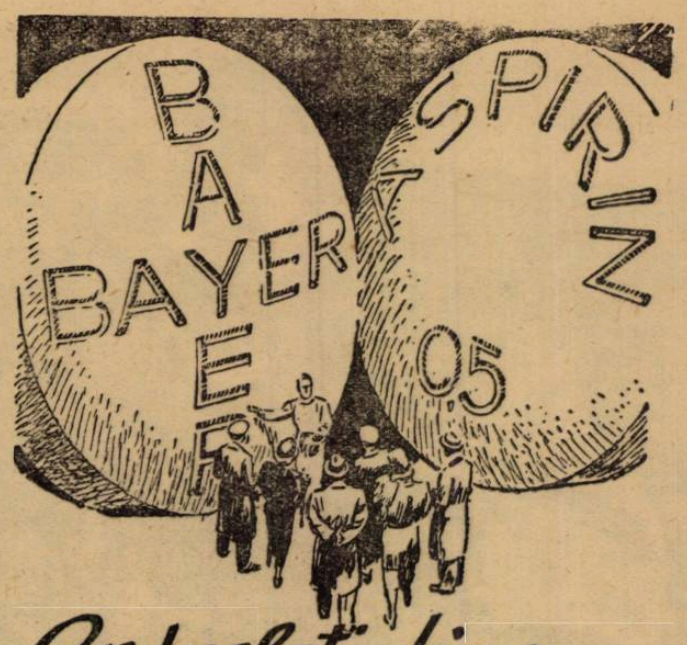

Controlaţi bine,

când cumpăraţi Aspirin, dacă ambalajul sau tabletele poartă Crucea Bayer. Fără semnul acesta de încredere nu există Aspirin.

ASPIRIN

VERITABIL NUMAI CU CRUCEA »Bayer«

ASTĂZI, adunarea generală a U. F. S. R.-ului

Astăzi, la ora 21, se va întruni, la sediul său din strada Cantacuzino 33, adunarea generală a U. F. S. R.-ului.

După cum am anunţat din timp, în adunarea de astă seară se vor lua hotăriri importante în legătură cu organizarea forului suprem al sportului românesc.

Turneul feminin de tennis dela Modena

Milano, 7. — Matchul internaţional de tennis, disputat la Modena între echipele feminine ale Germaniei, Ungariei şi Italiei, s'a terminat azi, înregistrând următoarele rezultate finale:

Kaeppel, Hein Mueller (Germania), b. Somogyi, Szilvassy (Ung.) 6 : 3, 6 : 4.

San Donnino (Italia)—Kaeppel (Germania) 5 : 7, 9 : 7, 6 : 3.

Clasamentul final: 1. Italia 5 puncte, 2. Germania 4 puncte, 3. Ungaria 1 punct.

Concursul nautic inter-oraşe din Germania

Praga, 7. — Azi a avut loc aci un concurs de natatie între echipele universităţilor Breslau, Leipzig, Bruenn şi Praga.

Clasamentul final al concursului:

1. Breslau.
2. Praga.
3. Leipzig.
4. Bruenn.

„CUPA DAVIS"
Polonia, Iugoslavia şi Germania sau calificat pentru turul II

Varşovia, 7. — **Azi s'a terminat aci matchul internaţional de tennis pentru Cupa Davis între echipele reprezentative ale Olandei şi Poloniei.**

Rezultatele de azi sunt:

Tloczynski (Polonia) b. Van Swol (Olanda), 13:11, 4:6, 6:3, 6:2.

Baworowski (Polonia) b. Hughan (Olanda), 0:6, 6:3, 6:4, 6:2.

Astfel Polonia a eliminat Olanda cu 4:1, calificându-se pentru al doilea tur, unde va întâlni Germania.

Belgrad, 7. — **In cadrul matchului de tennis pentru Cupa Davis, disputat la Zagreb între echipele naţionale ale Irlandei şi Iugoslaviei, s'a jucat azi proba de dublu domni.**

Punceo-Mitic (Iugoslovia) au dispus de Rogers-Egan (Irlanda) cu 6:1, 6:4, 6:2.

Având în vedere, că Iugoslavia a câştigat ieri primele două probe de simplu, ea conduce acum cu 3:0, adică şi-a asigurat victoria finală.

Echipa jugoslavă va juca în al doilea tur cu Ungaria.

*

Viena, 7. — **A doua zi a matchului internaţional de tennis pentru Cupa Davis dintre Elveţia şi Germania a lămurit situaţia. Echipa germană Henkel-Metaxa a învins cuplul Fisher-Maneff cu 6:2, 6:2, 6:4, eliminând astfel Elveţie din competiţiune.**

Turneul internaţional de tennis dela Wiesbaden a luat sfârşit

Berlin, 7. — Concursul international de tennis dela Wiesbaden a luat sfârşit cu următoarele rezultate finale:

Simplu domni:: De Stefani (Italia), b. Harris (USA) 6 : 4, 8 : 6. 0 : 6, 4 : 6, 6 : 4.

Simplu doamne : Ullstein (Ger.), b. Schumann (Germ.), 6 : 4, 6 : 3.

Caralulis l-a învins pe Gabory în patru seturi (!), dar Schmidt a pierdut în faţa lui Asboth

Aproape 1000 de spectatori au fost ieri după amiază martorii ultimelor două partide jucate în cadrul cupei Davis, între echipele României şi Ungariei.

In aceste două matchuri, jucătorii noştri s'au comportat peste aşteptări şi numai din cauza ghinionului trebue să ne mulţumim azi cu un 2:3 în loc de 3:2.

Eroul zilei de ieri a fost desigur Tache Caralulis, care l-a învins pe Gábory în patru seturi. Rezultatul acesta este cel mai bun pe care l-a obţinut Tache în carieră, întrucât învinsul său a fost clasat anul trecut al cincilea jucător din Europa. Faptul că Gábory a fost destul de slab nu scade nimic din meritele excelentului nostru reprezentant pentrucă asul tennisului ungar, este un jucător rutinat, care în cursul matchului de ieri a apelat la toate trucurile tactice pe care le-a exprimentat în dealungul carierii sale, pentru a-l pune în dificultate pe Caralulis. Am văzut ieri pe Gábory întrebuinţând o gamă întreagă de lovituri variate. Mingile moi, urmate de lovituri puternice, loburi, „baloane" liftate, etc., date cu destul de multă precizie de Gábory, aveau un singur scop: derutarea lui Caralulis şi împiedecarea desfăşurării jocului său mecanic. La început, tactica lui Gábory s'a dovedit destul de eficace, întrucât a reuşit să ia primul set. Dar Tache şi-a dat seama că adoptarea tacticei impuse de adversar înseamnă înfrângere sigură şi a început să tragă plasat din orice poziţie, preluând astfel comanda jocului. Rezultatul s'a văzut imediat. Jucătorul român, după'ce a câştigat la luptă al doilea set, în continuare a câştigat cu multă uşurinţă.

Schmidt, deşi a pierdut, s'a comportat peste aşteptări. N'am fi crezut că după două matchuri obositoare, fostul campion naţional îl va pune la aşa o grea încercare pe Asbóth. Schmidt însă, în matchul de ieri, a avut tot atâtea şanse de victorie, ca şi adversarul său. Ceeace a făcut în al patrulea set, — când a câştigat setul dela 0:4 — este o ispravă rar întâlnită, care merită toată admiraţia noastră. Al cincilea set, credem, că ieri nu putea fi luat lui Asboth decât de foar teputini jucători.

Tânărul ungur parcă era fermecat! A prins mingi aproape imposibile, a tras, a alergat, a jonglat şi i-au reuşit toate. Este într'adevăr un mare jucător, care poate satisface şi cele mai exigente pretenţiuni.

Iată desfăşurarea celor două partide:

CARALULIS b. GÁBORY 3:6, 8:6, 6:4, 6:2

Ambii jucători sunt destul de nervoşi la început şi merg împreună până la 3:3. Aci Gábory face câteva lucruri într'adveăr frumoase şi câştigă setul cu 6:3.

In continuare tot el conduce dar Caralulis egalează mereu.

Jucătorul ungur încearcă tot felul de lovituri ca să-l încurce pe Caralulis. In zadar însă, pentrucă românul egalează la 5:5 şi după luptă mare câştigă şi setul.

Calmul lui Gábory dispare ca prin farmec. De acum înainte Tache are comanda jocului şi conduce în tot timpul setului (cu excepţia primului game). La 5:4 are două set-balluri, dar le pierde. Pe al treilea însă îl câştigă şi odată cu el şi setul.

Se face o mică pauză după care încep al patrulea set.

Primul game e câştigat tot de Gábory, dar apoi Caralulis e irezistibil. Câştigă joc după joc, — cu toate că acum adversarul său se întrebuinţează la maximum — şi ajunge în câteva minute să conducă cu 5:2 şi 40:30. Primul match ball e câştigat de Tache în mijlocul uralelor asistenţei.

Prin această victorie, situaţia a fost egalată, ambele echipe având câte două victorii.

Se înţelege deci uşor că matchul decisiv, dintre Schmidt şi Asbóth este aşteptat cu înfrigurare. Din păcate, deşi „Cucu" a făcut o partidă mare, n'a putut termina în învingător.

ASBÓTH b. SCHMIDT 1:6, 6:2, 6:3, 6:8, 6:1

Serveşte Schmidt şi pierde primul joc. Dar acesta este şi ultimul joc pierdut în acest prim set, căci urmează 6 câştigate în şir.

In al doilea set Asbóth se pare că „şi-a venit în mână", conduce repede cu 3:0, dar Schmidt îşi câştigă serviciul la zero. 3:1. Asbóth face un nou joc, iar apoi e rândul lui Schmidt. Asbóth forţează alura şi câştigă cu 6:2 setul.

Acelaş astpect are şi al treilea set. Tânărul jucător ungur impresionează asistenţa, prin jocul său extrem de spectaculos şi eficace. Câştigă şi acest set cu 6:3.

Asbóth continu ăsă joace formidabil. Conduce cu 4:0 în al patrulea set şi soarta matchului pare hotărîtă. Dar Schmidt nu se lasă.

Egalează!

Şi în continuare, deşi adversarul său mai conduce odată cu 5:4. Schmidt câştigă setul cu 8:6!!

Ultimul set — cel într'adevăr decisiv — începe în nota avantajului lui Schmidt, care câştigă primul game. Asistenţa este în delir, iar căpitanul echipei ungare e disperat din cauza acestei neaşteptate întorsături. Din păcate, Asbóth rămâne calm şi din acest moment face o demonstraţie de tennis cum rar ne-a fost dat să vedem. Nu pierde aproape nicio mingie şi are si noroc, căci nici lui Schmidt nu prea îi reuşesc intenţiile. Asbóth câştigă cu 6:1 ultimul set, care înseamnă şi calificarea Ungariei pentru turul secund al cupei Davis.

CELE DOUĂ MATCHURI IN CIFRE

CARALULIS b. GÁBORY 3:6, 8:6, 6:4, 6:2

SETUL I: 0:1, 1:1, 2:1, 2:2, 2:3, 3:3, 3:4... 3:6.

SETUL II: 0:2, 1:2, 2:2, 2:3, 3:3, 4:3, 4:4, 4:5, 5:5, 6:5, 6:6... 8:6.

SETUL III: 0:1, 1:1, 2:1, 2:2, 3:2, 4:2, 4:3, 4:4... 6:4.

SETUL IV: 0:1, 1:1, 2:1, 2:2... 6:2!

ASBÓTH b. SCHMIDT 1:6, 6:2, 6:3, 6:8, 6:1

SETUL I: 1:0, 1:1, 1:2,... 1:6.

SETUL II: 3:0, 3:1, 4:1, 4:2,... 6:2.

SETUL III: 3:0, 3:1,... 5:1,... 5:3, 6:3.

SETUL IV: 4:0,... 4:4, 5:4, 5:5, 5:6, 6:6,... 6:8.

SETUL V: 0:1,... 1:1, 6:1!

Rezultatul final: Ungaria b. România 3:2.

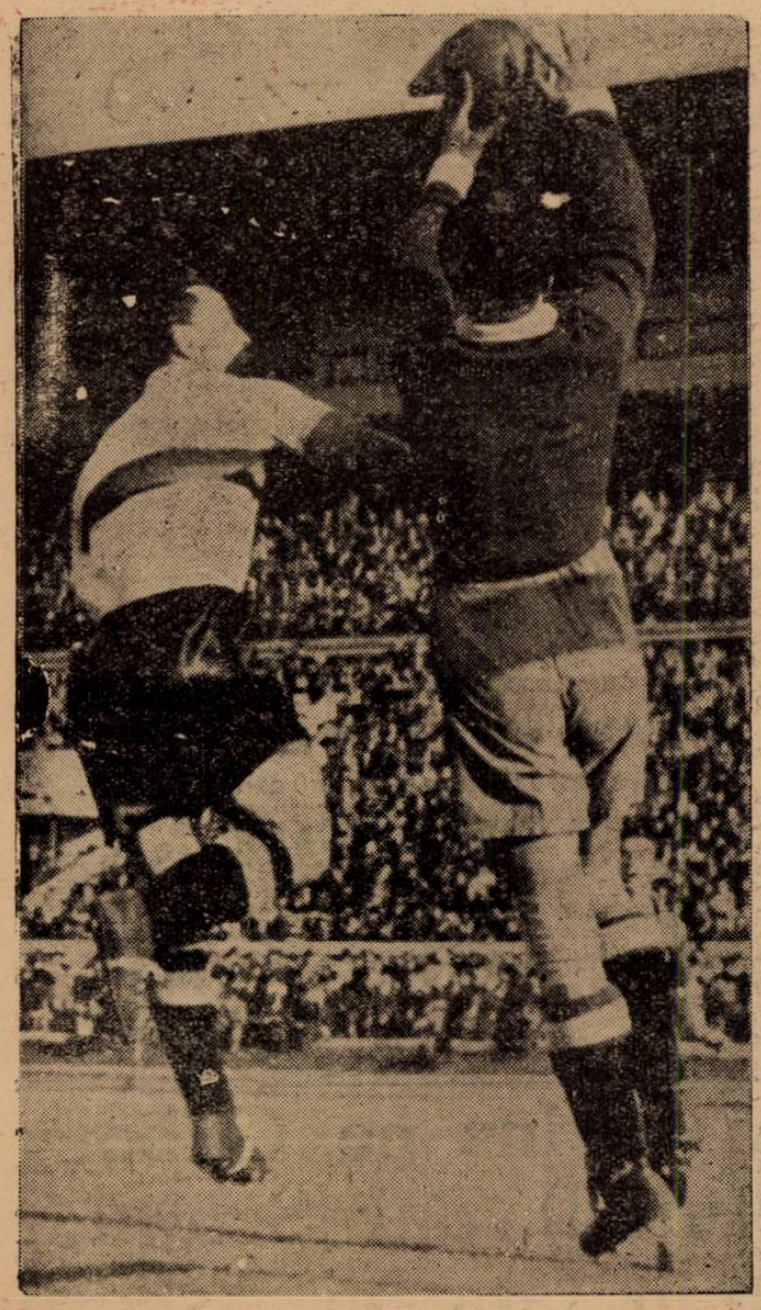

Glaser, cel mai bun jucător jugoslav, sare la o minge, odată cu Ploeșteanu, cu care se va ciocni în aer

Echipa învingătoare — cu oboseala extraordinarei lupte întipărită pe fețele jucătorilor — pozează arborând — firește — multă bucurie

Din nou Glaser. De data aceasta „zagrebianul" boxează o minge formidabilă trimisă de „halful centru" Ploeșteanu

ROMANIA INVINGATOARE

Duel Sipos—Demetrovici, soldat în favoarea ultimului

Lecner (stânga), Orza (mijloc) și Matovici I (dreapta) urmăresc un balon care va fi pradă ușoară pentru Glaser

Editura Societăţii Anonime „Universul", Bucureşti, Str. Brezoianu Nr. 23—25 — România

Taxa poştală plătită în numerar conform aprobării dir. g-rale p. t. t. nr. 24.464/939

2 LEI

UNIVERSUL

12 PAGINI
126-1939

Redacţia şi Administraţia: Palatul „UNIVERSUL", str. Brezoianu 23—25. Telefon: Centrala: 3.30.10; Redacţia: 4.21.81. Redactor responsabil EUGEN DUMITRESCU

Proprietar: „Universul" S. A.
Adm.-delegat STELIAN POPESCU
Inscris sub No. 167, Trib. Ilfov

Nr. 126. — Anul II • BUCUREŞTI. — Miercuri 10 Mai 1939

ABONAMENTE:
Pentru grupări sportive 1000 lei anual

1 an LEI 500
6 luni LEI 270
3 luni LEI 150

Echipa naţională a Angliei pleacă astăzi pe continent şi la 20 Mai va fi în Bucureşti

„Insularii" vor asista la matchul România-Letonia

Londra. — Federaţia engleză a fixat ultimile detalii ale turneului pe care echipa naţională a Angliei îl va face pe continent.

Jucătorii vor părăsi Londra Marţi, 9 Mai (n. r. astăzi), pentru a sosi Miercuri la Milano. Vineri vor fi primiţi de comitetul cultural anglo-italian şi a doua zi, la 13 Mai, se va disputa matchul Anglia-Italia pe stadionul San Siro, sub conducerea arbitrului german Bauwens.

Duminică, 14 Mai, expediţia va pleca prin Veneţia, unde va face un scurt popas, la Belgrad. Intâlnira cu Jugoslavia va avea loc Joi, 18 Mai şi arbitru va fi francezul Capdeville.

In fine, englezii vor sosi la Bucureşti la 20 Mai şi vor juca împotriva echipei naţionale române Miercuri, 24 Mai. Arbitru, belgianul Langenus.

Şi a doua zi, Joi, vor pleca spre patrie.

MAGUIRE NU FACE DEPLASAREA

In ce priveşte lotul, acesta a suferit o defecţiune: Maguire, extremul stânga dela Wolverhampton, a anunţat că nu poate pleca în turneu.

„STUDIU" LA 21 MAI...

Cu alte cuvinte, englezii vor fi în Capitală în ziua matchului România - Letonia, în cursul căruia îşi vor... „studia" adversarii dela 24 Mai...

Cei care şi-au însuşit „Premiul Naţional pentru sport" au intrarea gratuită la toate manifestaţiile sportive

In adunarea de ieri seară, s'a propus şi s'a admis ca toţi cei care reuşesc să-şi însuşească Premiul Naţional pentru Sport să aibă intrarea gratuită la toate manifestaţiile sportive.

Este o răsplată pe drept meritată de cei mai reprezentativi sportivi ai României.

Fieraru va fi indisponibil timp de 3-4 săptămâni

din cauza unei ruperi de fibre muşchiulare

Accidentul suferit de Fieraru în matchul cu Jugoslavia, este mult mai grav decât s'a crezut.

Venusistul are o ruptură de fibre muşchiulare la încheietura piciorului şi va trebui să urmeze, timp de două săptămâni, un tratament diathermic.

De altfel, după toate probabilităţile, Fieraru va fi indisponibil timp de 3—4 săptămâni, postul lui urmând să fie ocupat de Gain.

Frantisek Kozeluh,

fost internaţional ceh, masseur diplomat şi specialist în construcţii de terenuri se oferă FRFA-ului pentru postul de antrenor federal

In cursul zilei de eri, F. R. F. A. a primit o nouă ofertă pentru postul de antrenor federal. De data aceasta din partea lui Frantisek Kozeluh, care — în prezent — se află la Sarajevo (Jugoslavia).

Drept referinţe, Kozeluh scrie că a fost antrenor de tennis, football, că este masseur diplomat şi specialist în construcţii de tennis, football şi patinare.

A jucat centru înaintaş la Slavia, a fost selecţionat în echipa naţională cehă şi a fost antrenat de scoţianul John Maden.

Kozelah a antrenat pe Sparta, Slavia, DFC (Praga), Cracovia, Polonia, Visla (Polonia), Concordia şi Hask (Jugoslavia).

Dintre acestea, Sparta, Slavia, Concordia, Hask şi Cracovia au câştigat campionatul naţional în timpul când le-a antrenat Kozeluh.

Acesta — cum scrie el — a funcţionat ca antrenor federal în Polonia, Cehoslovacia şi Jugoslavia.

Oferta lui Kozeluh va fi supusă, în prima şedinţă, Biroului Federal.

Tănăsescu şi Bădin invitaţi la Praga

Excelenţii noştri jucători de tennis, Constantin Tănăsescu şi Marin Bădin au fost invitaţi la campionatele internaţionale de tennis ale oraşului Praga, cari încep mâine.

Jucătorii români — după toate probabilităţile — vor accepta această invitaţie.

DENIS XIFANDO va fi arbitru de tuşă la IUGOSLAVIA-ANGLIA

STEFANOVICI şi SCHNEIDER la ROMANIA-ANGLIA

Cu prilejul vizitei la Bucureşti, d. Kika Popovici a comunicat federaţiei noastre de football că Jugoslavia a propus forului englez pe d-nii Scarpi (Italia) şi Denis Xifando (România) arbitri de tuşe la matchul Jugoslavia-Anglia dela 18 Mai.

CINE VA FI LA TUŞE LA ROMANIA-ANGLIA

In ce priveşte arbitrii de tuşe la matchul Româina-Anglia, FRFA va propune englezilor pe Schneider (Polonia) şi Stefanovici (Jugoslavia).

In ce priveşte pe Schneider, acestuia i se va scrie întrebându-l dacă acceptă să conducă şi matchul Româ-nit B-Letonia dela 21 Mai şi să ţină o tuşe la România-Anglia.

18.000 spectatori plătitori, UN MILION 400.000 lei încasări

Matchul România-Jugoslavia s'a soldat — după socoteli aproximative — cu încasări de cca 1.400.000 lei.

Au asistat aproximativ 18.000 spectatori plătitori.

Biroul federal F.R.F.A.

va alcătui Luni seara echipele naţionale pentru matchurile cu Letonia

Fusese vorba ca aseară să aibe loc o şedinţă a Biroului Federal F. R. F. A., dar — din diverse motive — acesta se va întruni abia în seara zilei de Luni, 15 Mai.

Cu acest prilej, după ce se vor fi urmărit jucătorii selecţionabili în matchurile oficiale dela 10 şi 14 Mai, se vor alcătui echipele naţionale pentru matchurile cu Letonia dela 18 şi 21 Mai.

F.R.F.A. a făcut propunerile de arbitri principali şi de tuşe

pentru jocurile din Cupa Europei Centrale

FRFA a primit zilele acestea trei comunicări foarte importante din partea comitetului Cupei Europei Centrale, în legătură cu viitoarea ediţie a competiţiei.

3 PRINCIPALI ŞI 6 DE TUŞE

In primul rând, secretariatul C. E. C. a anunţat FRFA-u' că potrivit articolului 6 din regulamentul Cupei, fiecare din federaţiile fondatoare trebue să-i comunice cu o lună înainte de începerea C. E. C.-ului, câte 5 arbitri principali, iar celelalte ţări — România şi Jugoslavia — câte 3 arbitri.

Deasemenea, tot până la 18 Mai, trebue să-i înainteze câte o listă cu 6 arbitri din categoria întâia, pentru tuşe la jocurile C. E. C.

LISTA ARBITRILOR ROMANI

Aseară, comisiunea centrală a arbitrilor a făcut din partea României comitetului Cupei Europei Centrale următoarele propuneri de arbitri pentru partidele acestei competiţii:

ARBITRI DE CENTRU

Dr. Teofil Moraru.
D. Rădulescu Constantin.
D. Xifando Denis.

ARBITRI DE LINIE

D. Ceaureanu Ion.
D. Iliescu Tică.
D. Kroner Petre.
D. dr. Russu Gabriel.
D. Dr. Stanciu Aurel.
D. cpt. Vuia Petre.

PROTOCOLUL ŞEDINŢEI DELA 4 MARTIE

In acelaş timp, trimiţându-i protocolul şedinţei dela 4 Martie dela Zuerich, secretaria'-l CEC roagă FRFA ca în termen de 8 zile dela primire, să facă eventuale observaţii şi propuneri de modificări.

SISTEMUL FINANCIAR

In sfârşit, comitetul CEC anunţă forul nostru că sistemul financiar „clearing" fiind găsit bun — va fi menţinut şi anul acesta.

BASKET VOLLEY-BALL

Programul celei de a patra etape a campionatului

Duminică se dispută jocul dintre Iureş Club şi Start Club

Comisia de programare a regiunii Bucegi a ţinut aseară o importantă şedinţă în cadrul căreia s'a programat cea de a patra etapă a campionatului.

Din matchurile programate se detaşează net partida dintre primele echipe ale Iureşului şi Startului, joc decisiv pentru campionatul femenin ce se va disputa pe terenul Startului din interiorul Strandului Obor din faţa Gării de Est.

Iată programul :

VOLLEY FEMENIN I-a
Duminică, 14 Mai

Iureş—Start, teren Start, ora 10, arb. A. Udenio.

Aurora—Sportul, teren A.O.S., ora 16, arb. Fr. Marinescu.

Hai Hai — Bonaparte, teren Sportul, ora 18, arb. Brătan.

Macaby—Caraiman, teren A. O. S., ora 16 arb. Alex Mazilu.

CAT. II-a SERIA I-a
Sâmbătă, 30 Mai

Vergu—Inainte teren C F. R., ora 17, arb. A Iordănescu

Radu Vodă—Aurora B., teren Sportul, ora 17, arb. A. Bădescu.

V Dacia — teren retras A.S.A.,

Sportul—Crai Nou, teren Sportul ora 17,30, arb. Georgiade

SERIA II-a

Bonaparte B. — Start B. teren Sportul, ora 18.30 arb. R. Florian

Delavrancea — Mioriţa, teren Sportul, ora 16.30, arb Georgiade.

Sâmbătă, 13 Mai

M. Oficial — Venus, teren M. Oficial, ora 17 arb Iordăchescu.

VOLLEY I-a BAEŢI

V.S.C. — Sportul, teren Sportul ora 17 arb. Asachian

Telefoane — Aurora, teren CFR ora 10.30, arb Avachian Gr.

OC.B.—Macaby, teren A.O.S., ora 16.30, arb. Fr. Marinescu.

C.F.R. — Bonaparte, teren C. F. R., ora 16.30, arb M. Prunescu

REZERVE I-a
Sâmbătă, 13 Mai

V.S.C.—Sportul teren Sportul, ora 16, arb. N. Alexandrescu.

Telefoane—Aurora, forfait Aurora, arb.

O.C.B.—Macaby, forfait O.C.B. arb.

C.F.R. — Bonaparte, teren C. F. R., ora 9,30, arb. Giacomatto.

CAT. II-a SERIA I-a

Caraiman—Vergu teren C.F.R. ora 16,30, arb. Iordăchescu

V. Dacia—Inainte, teren Velodrom, ora 11, arb. C. Iosif

A.S.A.—A.S.B., teren Sportul, ora 9,30, arb. Surmeyan.

C.F.R.B.T.—Viitorul, teren Pebe ora 17, arb. I. Sotir.

SERIA II-a

Radu Vodă—Av. Sportiv, teren C.F.R., ora 16, arb. Avachian.

Pebe — I.P.P., teren Pebe, ora 11, arb.

E.F.A. — retras Energia, ora, arb.

REZERVE CAT. II-a SERIA I-a

Caraiman—Vergu, teren C.F.R. ora 15,30, arb. C. Scorţeanu.

V. Dacia — Inainte, teren Velodrom, ora 12, arb. C. Iosif.

A.S.A. — A.S.B., forfait A.S.A.

SERIA II-a

Radu Vodă — Rahova, teren Sportul, ora 11, arb. C Gaspar.

Pebe — I.P.P. teren Pebe, ora 10.30 arb. V. Gheorghe.

CAT. III-a
Sâmbătă, 13 Mai

Venus — Mioriţa, teren Monitorul, ora 18, arb. Gaspar C.

Duminică, 14 Mai

Crai Nou — M. Oficial, teren E.F.A., ora 16,30 arb. Surmeyan.

Tir — S. Haret teren Sportul, ora 10, arb. C. Gaspar.

REZ. CAT. III SERIA I-a

V.S.C. — Radu Vodă, teren forfait R. V.

Delavrancea — A.S.A., teren forfait A.S.A

Tir — Sportul, teren Sportul, ora 15.30 arb. Georgiade.

SERIA II-a

V. Dacia — Mioriţa. teren Velodrom, ora 10, arb. C. Iosif.

Vergu — S. Haret teren M. O., ora 17, arb. Gaspar C.

C.F.R. — Macaby, teren forfait Macaby.

BASKET I-a

O.C.B. — Aurora, teren A.O.S., ora 17,30. arb. Alexandrescu N.

Sportul — V.S.C., teren Sportul, ora 18, arb. Udenio.

Telefoane — E.F.A. teren C. F. R., ora 12, arb. Alandrescu.

C.F.R. — A.C.T., teren C.F.R., ora 11, arb. Avachian

REZERVA I-a

O.C.B. — Aurora teren A.O.S., ora 15, arb. N. Lucianu.

Sportul — V.S.C., teren Sportul ora 19, arb. Udenio.

Telefoane — E.F.A., teren C. F. R., ora 18 arb. P. Oreu.

C.F.R. — A.C.T., teren C.F.R., ora 8.30, arb. Surmeyan.

CAT. II-a SERIA I-a
Sâmbătă, 13 Mai

Venus — A.S.A., teren C.F.R., ora 17, arb. Alexandrescu.

Duminică, 14 Mai

Rahova — R. Vodă, teren Sportul ora 12, arb. Poenaru Bordea.

Luni, 15 Mai

I.P.P. — Bonaparte, teren C. F. R., ora 18,30, arb. Surmegon.

Duminică, 14 Mai

Pebe — Macaby, teren Pebe, ora 18.30, arb. Surmeyan.

SERIA II-a

Juventus — A.S.B., teren Sportul, ora 15, arb. Gh. Mera.

Energia — Av. Sportiv, teren Sportul, ora 16 arb. Mera Gh.

SERIA II-a

Macaby — Rahova, teren A. O. S., ora 9.30 arb.

Vif. Dacia — A.S.B., teren Sportul, ora 9, arb. C Notty.

Luni, 15 Mai

Venus — Pebe, teren C.F.R., ora 17.30, arb. Surmeyan.

Duminică, 14 Mai

A.S.A. — R. Vodă teren Sportul, ora 11, arb. C. Notty.

CATEGORIA III-a

Caraiman — V. Dacia, teren Sportul, ora 11, arb. Popinian.

Tirul — V. S. C. teren Sportul ora 13, arb. Popinian.

Delavrancea — Sportul, teren Sportul, ora 17, arb. Fl. Brătan.

Spiru Haret — C.F.R., teren C.F.R., ora 19, arb. Moscu M.

ŞTIRI

● Asociaţia „Crai-Nou", va ţine astăzi Marţi 9 Maiu 1939 ora 6 p. m. prima sa adunare extraordinară, la sediul din str. Lct. Lazarovici Virgil, 13.

Sunt rugaţi a veni special jucătorii: Xenia Arsenescu, Alecu Manea, Bică Porumbescu şi Florică Dinescu.

D-rele jucătoare sunt rugate a lua parte.

Primul arbitru internaţional de basket-ball

Arbitrul Aramo Udenio a făcut o cerere Comitetului Federal F. R. B. V., prin care roagă a i se cere recunoaşterea calităţii de arbitru internaţional din partea F.I.B.A.

In baza referatului înaintat de Comisia Centrală de Arbitri, credem că Comitetul Federal va interveni în acest sens.

Valoarea d-lui Aramo Udenio ne-a fost confirmată în repetate ocazii şi credem că este măgulitor pentru noi de a avea un asemenea „cavaler al fluerului".

HUMOR

DIN MANUALUL BUNULUI AUTOMOBILIST

Despre Englezi s'a spus cam în general că sunt oameni ursuzi care rad mustaţa, care respectă tradiţia ca pe ochii din cap şi care că nu prea se pricep să râdă.

Suntem în măsură însă ca să desminţim totul. Şi iată de ce. Traducerea pe care o dăm mai jos sub titlul „Manualul bunului automobilist" nu este altceva decât o „mostră" din humorul insularilor.

„Perfidul Albion" este destul de eloquent, nu numai în afaceri politice, ci chiar şi în humor.. Dacă nu mă credeţi, vă rog convingeţi-vă şi dacă sunteţi automobilist, cetiţi de urgenţă. Sunt anumite „secrete" care trebuiesc ştiute de orice automobilist.

STATISTICA

După socotelile făcute în ultimul timp, Anglia are un automobil pentru 33 de locuitori, adică 33 de locuitori la un singur automobil, împărţiţi după cum urmează:

Un locuitor ca să conducă maşina, doi ca să dea sfaturi după bancheta dela spate, unul ca să-l „greseze" şi să adune sculele, trei să sară înaintea lui când e în plină viteză şi unul ca să-i viziteze la spital şi să le mănânce portocalele ; unul care să inventeze sisteme prin care să-i mărească viteza, patru care să descopere metode ca s'o micşoreze ; unul ca să se iscălească cu degetul pe praful de pe caroserie, unul ca să-l schimbe când e vechi, unul ca să plătească amenzile dictate de cerberii circulaţiei, doi ca să salute la încrucişări, treisprezece ca să reazime bicicletele de el la stop-uri, unul ca să bocească pe cei morţi şi să facă pomenile respective şi însfârşit unul care să se întrebe mereu (fără să rezolve nimic) to be or not to be... *automobilist !... Anglia !!*

PRELUDIU AUTOMOBILISTIC

Ca să ai dreptul să conduci un automobil, trebuie în prealabil să treci un examen, în cursul căruia să se constate că eşti o persoană stăpână pe nervi şi că poţi rămâne calm, chiar când ai un volan în mână.

Acest lucru prezintă însă oarecare dificultate.

E foarte greu ca să susţii un examen fără a fi mai condus vreodată. Pe de altă parte nu poţi să conduci până nu ai luat examenul. Greutatea cea mare este : automobilul. Nu este practic să înveţi pe maşină proprie, chiar dacă ai una şi e cam greu să-ţi dea altul maşina lui.

Soluţia s'a rezolvat prin înfiinţarea diferitelor şcoli de conducere. Se poate remarca de altfel, în fiecare maşină a şcolii întâlnită pe drum, doi inşi : unul calm, conştient şi perfect încrezător în abilitatea lui de a se descurca din orice situaţie, celălalt nervos, săltăreţ şi speriat deabinelea. Acesta din urmă e, bineînţeles, instructorul.

Examenul de care am vorbit mai sus, comportă şi o probă scrisă şi pentru a veni în ajutor acelora dintre cititorii noştri cari se pregătesc pentru asemenea încercări, publicăm un fel de chestionar cu răspunsurile sale, dat la asemenea examene.

CATEVA INTREBARI PUSE UNUI CANDIDAT CONDUCTOR AMATOR ŞI RASPUNSURILE LOR

a) MECANICA.

I. — Presupunând că dimineaţa când vrei să porneşti cu automobilul şi acesta nu parcurge de cât câţiva metri, ce faci atunci?!..

R. — Deschid uşa garajului !!..

I. — De ce în trusa de scule se găseşte şi o pompă de mână?...

R. — Ca să-ţi pedepseşti prietenii care ţin morţiş să se plimbe gratuit cu maşina.

b) ISTORIE.

I. — Ce diferenţă există între şoselele făcute de Romani şi cele de azi ?...

R. — Cele făcute de romani au durat până azi, cele făcute azi nu durează nici până... ieri.

I. — Care sunt azi, cei mai mari duşmani ai automobilistului ?

R. — Pentruca agentul de circulaţie şi... copacii ! !

c) GRAMATICA

I. — Ai fraza următoare : „Sosind la răspântie, am sunat, am încetinit mersul şi m'am uitat să văd dacă pot trece fără pericol !!" Ce este adevărat în ea ?

R. — Afară de acordurile gramaticale, nimic nu-i adevărat !

I. — Dar în următoarea : „Am făcut o lună închisoare pentrucă n'am fost asigurat contra accidentelor cauzate terţelor persoane ?!

R. — Idem, fiindcă o lună de zile e prea... mult ! !...

d) CUNOŞTINŢE GENERALE.

I. — De ce se întrebuinţează lumina roşie pentru a anunţa un pericol posibil ?

R. — Ca s'o vezi bine ! Şi 'n caz că nu vrei să vezi *roşu*, se poate întâmpla să vezi mai pe urmă *verde* sub formă de stele ! !...

I. — De ce pe unele străzi se circulă numai în sens unic ?

R. — Pentrucă agentul de circulaţie să-ţi trântească o amendă şi un proces-verbal, dacă încerci să mergi în sens contrar !...

e) REGULAMENT.

I. — Care vehicule au dreptul ca să meargă cu mare viteză pe ambele părţi ale şoselei, să treacă orice stop şi să meargă în contra sensului unic ?...

R. — Cele conduse de cucoane frumoase !...

I. — Un conductor iese dintr'o stradă îngustă, dă năvală într'o stradă principală în contra sensului unic, urcă pe trotuar, sare treptele unei bodegi şi se propteşte de tejghea. Poate fi urmărit de justiţie ?!

R. — Da, numai dacă maşina năbădăioasă a fost a lui ! !...

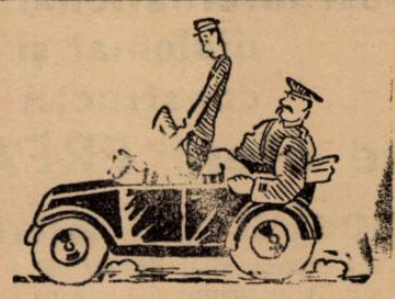

SPECTACOLE

Teatre

OPERA ROMÂNĂ: Carmen.

NAŢIONAL: Fata lui Iorio.

STUDIO: Acolo, deprte.

REGINA MARIA: Trupa engleză.

COMOEDIA: Nu există surprize.

Cinematografe

CAPITOL: Oameni de mâine şi **ARO :** Hélène Willfuhr şi jurnal Fox.

SCALA : „Fracul verde", jurnal Paramount. jurnal Metro.

CARLTON: Dineu la Ritz, jurnal Fox şi completare O. N. C.

A. R. P. A.: Vulturul Negru.

SAVOY: Robin Hood şi Stan şi Bran alpinişti.

FEMINA: Viaţa furată.

REGAL : „Miss catastrofă", jurnal Paramount.

TRIANON: Fecioare nebune şi jurnal.

PALAS BULEVARD: Gunga Din; Dejun în doi şi jurnal O. N. C.

SELECT: Necunoscuta din Monte-Carlo.

ROXY : Miss Raffles, jurnal şi completare.

FORUM: Champs Elisées, strada amintirilor şi Vâltoarea valsului.

CORSO : Valsul nemuritor şi Tigrul din Arizona.

ELYSEE: Alexandru Newsky.

OMNIA: Atac în Mediterana şi Penitenciarul

RIALTO : Rapsodia diabolică şi Fete de măritat.

BIZANTIN: Insula ocnaşilor; Sclavii onoarei şi revista „S'o vezi şi p'asta" !

NISSA: Paradisul furat şi Aventurile lui Tom Sawyer.

AIDA: Femei în lanţuri şi Baroana şi Valetul

AMERICAN: Conflict şi Panică în Univers.

ATENEUL TEI: Bătălia aurului şi De-aşi fi rege.

BARCELONA: Frou Frou, Tigrul din Arizona şi trupă de revistă

COTROCENI: Alaska şi O familie trăznită.

CARMEN: Submarinul D I şi Dragoste cu năbădăi.

DACIA: Citadela şi Colivia de aur.

DIANA: Petru cel Mare şi Ultimul tren din Madrid.

DICIHU: Femeia diabolică; India în flăcări şi jurnal cu vizita Suveranului în Anglia.

EDISON: Dincolo de civilizaţie şi Amanta

FRANKLIN : Casa din Malta şi Copii căpitanului Grant.

FLORIDA: Olimpiada partea II-a şi Romanţa argentiniană.

GLORIA: Bestia umană şi Arme pentru China.

GRAND : Paramata şi o aventură în Manhatan.

ILEANA: Suez şi Toată lumea cântă.

IZBANDA: Serenada primăverii şi Familia judecătorului Hardv.

LIA: Jurnalul unei împărătese şi Capriciile destinului

LUCIFER Gunga Din, Hollywood Hotel şi jurnal O. N. T.

MARNA: Seranada primăverii.

MARCONI: Zaza; Stăpânul metropolei; Jurnalul românesc O. N. C. şi Paramount.

MODEL: Demonul alb şi Mister Zero.

MILANO: Gunga Din şi Dedectivul Doamnei.

NERO: Minciuna Ninei Petrowna şi Trader Horn.

ODEON: Shirley salvează America şi Evadatul din insula Dracului.

PACHE: Suflete în ceaţă şi Cântăreţul tristeţei sale.

PARIS: Bestia umană şi Cântecul privighetorii.

PAX: Şobolanul şi Misiunea locotenentului Perry.

RAHOVA: Conflict şi Ultimul post.

REX: Vulturul negru.

SPLENDID: Bestia umană şi Cei patru spioni.

TRIUMF: Stan şi Bran alpinişti şi Jockeul roşu.

TOMIS: A opta nevastă a lui Barbă albastră şi D-ra Mozart.

UNIC: Jurnalul unei împărătese şi mi-am regăsit iubirea.

UNIREA: Adevărul îndrăcit şi Ultima dragoste.

VENUS: Sfidătorii aerului şi Când vrea femeia.

VOLTA BUZEŞTI: Ultimatum şi Două inimi şi-un sărut.

VOLGA: Gunga Din şi S. O. S.

Football Football Football Football

Numai cu bae şi masaj...

... se pregăteşte VENUS pentru matchul cu JUVENTUS

Beffa, inter-stânga, in locul lui Petea

Venus are mâine un match greu. Juventus — în situaţie disperată — va face tot posibilul pentru a câştiga două puncte extraordinar de necesare.

PREGATIRI SIMPLE

Pentru matchul acesta, Venus se pregăteşte într'un mod cu totul neaşteptat. Leaderii n'au făcut niciun antrenament. Numai bae şi masaj.

Aceasta din cauză că sezonul este înaintat şi mulţi din jucători sunt loviţi.

BEFFA IN LOCUL LUI PETEA

Tot din cauză că o parte din jucători sunt loviţi şi au o formă incertă, echipa va fi formată — în mod cu totul excepţional — în cabină înainte de match.

Singura problemă a echipei este aceea a liniei de atac. Participarea lui Petea este nesigură, deoarece el a suferit o extindere de muşchiu, fapt care l-a împiedicat să joace şi împotriva Kispestului.

Căpitanul negrilor va hotărî el singur dacă poate juca sau nu.

Dacă se va declara indisponibil, în locul lui va juca Beffa, care a arătat în matchurile de antrenament că posedă aptitudini speciale pentru postul de inter.

Ştiri şi convocări

● In cadrul *campionatului ceh, Pardubice a învins Sâmbătă pe Viktoria Zizkov cu 3:1 (1:1). Matchul s'a disputat la Praga.*

● Hungaria, *a treia clasată a campionatului ungar, a jucat Sâmbătă la Borovo (Jugoslavia), cu o echipă districtuală, SK Bata.*

Spre surprindere gazdele au câştigat cu 1:0 (0:0).

● Matchul *internaţional de football Franţa-Belgia, care se dispută la 18 Mai la Bruxelles, va fi condus de englezul Donaldson.*

● Semifinalele *Cupei Greciei se vor disputa între echipele AEK, Olympiakos, Etnikos şi PAOK-Salonic.*

● A. S. CICLOP convoacă la antrenament pentru Miercuri 10 Maiu ora 16 precis, pe terenul nr. 2 Velodrom, pe următorii: Cintoiu, Reisler, Marin, Boată, Duminică, Emil, Bică, Cuti, Tinică, Titi Guţulan, Dezos, Wily, Titică, Brăiloiu, Banu, Cârlig şi Robe din echipa I-a, precum şi întreaga echipă de rezervă.

● „ORFEUS" convoacă azi ora 3 d. a. pe terenul „Velodrom" toţi jucătorii săi la antrenament.

● „VULTURII CARPAŢILOR" convoacă azi Marţi 9 Maiu a. c. orele 8 dim. la sediul său pe toţi jucătorii săi pentru antrenament.

● DACIA TRAIANA convoacă pentru Miercuri 10 Mai ora 9 în plantaţie pe toţi jucătorii dela rezervă şi I.

● COLENTINA convoacă Joi 11 Mai la antrenament echipa I şi juniorii.

● C. S. IOAN DĂRLĂU convoacă pentru Miercuri 10 Mai ora 9 pe Terenul S.T.B. cu gruparea *Suter* pe următorii jucători: Iulius, Tănase, Emil, Gică Trandafir, Gogu Katz, Muşat, Caporalu, Marinică Cuedan, Fronio, Vily.

● A.G.E.R. convoacă pentru Miercuri 10 Mai 1939, pe terenul A.C.S.A. la ora 8 dim. echipa de juniori iar la ora 10 dim. echipa primă în vederea matchului amical cu Mociorniţa.

● „ZBURATORII" convoacă pentru Marţi 9 Mai la orele 9 seara la sediul clubului pe toţi jucătorii pentru formarea echipelor care vor juca de 10 Mai cu echipele S.T.B. match amical.

● F. C. CARTEA ROMÂNEASCĂ, convoacă pentru Miercuri 10 Mai orele 10 dimineaţa la Atelierele Bonaparte, în vederea matchului amical cu „Suter", pe următorii jucători: Sandu, Bădoiu, Gheorghiade, Constantinescu, Lazăr Raţă, Petain, Lambescu, Nicolau, Nicu, Negru, Alexandrescu, Rădulescu.

● „UNIVERSUL" convoacă pe toţi jucătorii echipei I-a la antrenament pe terenul Sportul Muncitoresc în vederea formării echipei pentru matchul cu Biruinţa.

Se convoacă în mod oficial jucătorul Dumitrescu.

● SP. STUDENŢESC convoacă pentru astă seară la ora 20 toţi jucătorii primei echipe la sediu iar jucătorii Remus şi Manolescu se convoacă în mod special.

● „OLIMPIA" convoacă pentru Miercuri 10 Mai a. c. la orele 10 şi jumătate pe terenul Belvedere în vederea jocului oficial cu Sp. Studenţesc (juniorii) pe toţi juniorii săi. Iar la orele 4 şi jumătate echipa I pe terenul Macabi în vederea jocului oficial cu Metaloglobus. Nu se admite nici o absenţă la ambele jocuri.

Arbitrii matchurilor divizionare de Duminică

Comisiunea centrală a arbitrilor a făcut următoarele delegări pentru partidele divizionare de Duminecă:

DIVIZIA NAŢIONALA A
BUCUREŞTI

F. C. Rapid — F. C. Carpaţi arbitru d. Tică Iliescu (Bucureşti).

ARAD

Gloria—Juventus arbitru d. Russu G. (Cluj).

Victoria—Venus, arbitru d. Ionescu Ţope (Ploeşti).

REŞIŢA

U. D. R.—Tricolor C. F. P. V. arbitru d. T. Moraru (Oradea).

TIMIŞOARA

Chinezul—Amefa, arbitru d. P. Kroner (Bucureşti).

BUCUREŞTI

Sportul Studenţesc—Ripensia, arbitru d. I. Ceaureanu (Bucureşti).

DIVIZIA NAŢIONALA B
SERIA ESTICA

TRUPA DE NORD

GALAŢI

D. V. A.—H. L. A. arbitru d. Deciu (Brăila).

TIGHINA

Traian—Gloria C. F. R., arbitru d. Vladovici (Chişinău).

IAŞI

Victoria C. F. R.—Sportig arbitru d. T. Protopopescu (Cernăuţi).

GRUPA DE SUD
PLOEŞTI

Prahova — Unirea Tricolor arbitru d. dr. Stanciu (Cluj) la tuşe d. Lungu (Braşov) şi Oprişenescu.

BUCUREŞTI

Turda—Macaby ora 11 arbitru d. Tănase Tănase.

BRAILA

Franco Româna—A. C. F. R. arbitru d. Ghebescoff (Galaţi).

CONSTANŢA

A. S. C. — Dacia Unirea arbitru d. Boby Zamfirescu (Bucureşti).

SERIA VESTICA
GRUPA DE NORD

TG. MUREŞ

Mureşul—Monopol arbitru d. I. Bozedeanu.

ORADEA

Crişana—Olimpia, arbitru d. Mariţa (Arad).

SIBIU

S. G. S.—Industria Sârmei, arbitru d. Cosma (Deva).

GRUPA DE SUD

CRAIOVA

Craiovan-Rovine Griviţa arbitru d. Vuia (Timişoara).

ALBA IULIA

Unirea M. V.—Jiul arbitru d. Mocian (Sibiu).

TIMIŞOARA

C. A. M. T.—Minerul ora 11, arbitru d. Mircea Cruţescu (Bucureşti).

Gloria soseşte azi în Capitală

FORMAŢIA ARADENILOR

Astăzi dimineaţă soseşte în capitală echipa arădeană Gloria, pentru matchul cu Sp. Studenţesc.

Arădenii vor alinia următoarea formaţie:

Theimer — Variassy, Volentir — Codreanu, Mikossy, Micola — Tudor, Igna, Fritz, Henegar, Mercea.

NOU A APĂRUT
MANUAL PREPARATOR CLS. V LICEU
MANUAL PREPARATOR CLS. VI LICEU
MANUAL PREPARATOR CLS. VII LICEU
CU REZUMATUL TUTUROR MATERIILOR
DE MARE AJUTOR PENTRU REVEDEREA CUNOŞTINŢELOR IN VEDEREA EXAMENULUI DE FINE DE AN.
— Editura „CARTEA ROMANEASCĂ" Bucureşti 1 —

Echipa noastră

a fost mult mai technică, însă Budan şi Arsici ne-au pierdut matchul

ne declară d. maior Gh. Brezeanu

Aseară am putut sta de vorbă cu d. maior Gh. Brezeanu, preşedintele districtului de football Bucureşti.

Eşecul înregistrat de selecţionata de juniori a Capitalei la Cernăuţi a surprins pe sportivii bucureşteni.

Pentru a afla motivul acestui eşec am cerut relaţii d-lui maior Gh. Brezeanu, preşedintele districtului de football, care ne-a declarat următoarele:

Echipa noastră a fost mult mai tehnică decât cea a adversarului şi puteam câştiga.

Dar portarul Budan şi fundaşul Arsici ne-au privat dela o victorie sigură.

Fundaşul Arsici a luftat regulat iar Budan a fost catastrofal.

Toate mingiile erau parabile.

In aceste condiţiuni nu puteam elimina pe cernăuţeni.

Cel mai bun jucător al nostru a fost Popescu Mircea, încheie d. maior Gh. Brezeanu.

Prahova joacă mâine cu Metaloglobus

In vederea matchului cu Unirea Tricolor, care va hotărî soarta campionatului diviziei B, — grupa de sud seria est — Prahova joacă mâine un match de antrenament cu Metaloglobus (Bucureşti). Ploeştenii aliniază echipa care va juca împotriva unirii Tricolor.

Comisiunea districtuală a arbitrilor ţine şedinţă astă seară

Având în vedere că Miercuri 10 Mai a. c., este sărbătoare naţională, comisiunea districtului de arbitri convoacă pentru Marţi 9 Maiu a. c., orele 20, la sediul districtului de footbali din strada Vasile Lascăr 9 pe toţi domnii arbitri cari aparţin acestui district având a li se face comunicări importante şi totodată delegările pentru jocurile amicale din 10 Mai a. c., şi jocurile oficiale din 14 Mai a. c.

Cu această ocaziune se pune în vedere d-lor arbitri delegaţi că jocul Metaloglobus — Olimpia programat pentru Miercuri 10 Mai a. c., se va disputa pe terenul Macabi la ora 17, iar jocul de juniori Venus—Unirea Tricolor programat tot Miercuri 10 Mai a. c. pe terenul Venus se va disputa la ora 10, în loc de 9 dimineaţa.

Kerkai a fost legitimat de Chinezul şi va juca mâine

Intre grupările Macabi şi Chinezul a intervenit un acord în urma căruia Chinezul l-a împrumutat pe Kerkai.

Acesta va debuta în echipa timişorenilor chiar mâine, în matchul cu Carpaţi dela Baia Mare.

Echipa antrenorilor cu 5 foşti internaţionali joacă Sâmbătă cu arbitrii

Antrenorii români, paralel cu activitatea din cadrul grupărilor, se pregătesc acum pentru una care să cuprindă matchuri publice.

Primul a fost fixat pentru Sâmbătă după amiază, pe terenul Belvedere. Adversar le va fi echipa arbitrilor.

Antrenorii şi-au alcătuit formaţia în modul următor: Lăpuşneanu—Tănase, Da-r vas — Pipa, Steinbach, Şerb — Dobo, Maior I, Wetzer I, Raffinsky, Fronio.

Cum se vede, vor juca cinci foşti internaţionali români.

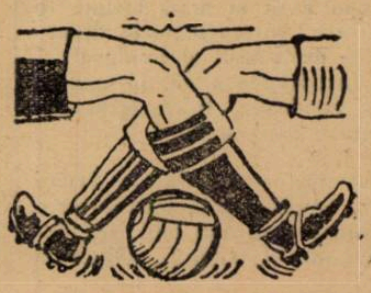

Dela Unirea Tricolor

Clubul sportiv Unirea Tricolorul anunţă pe această cale că astăzi, Marţi 9 Mai, la ora 19.30, este şedinţă de comitet la sediul clubului şi invită pe toţi membrii să ia parte.

Totodată anunţă pe jucători că după antrenament, la ora 19.30, să ia parte la şedinţa ce va avea loc la sediu.

football football football football football football football

Craiovan și Macaby au reușit performanțele zilei

Lupta pentru titlu se anunță formidabilă în grupele sudice ale ambelor serii

Etapa de alaltăieri a fost cu adevărat una din cele mai strânse din acest an și totodată plină de cele mai mari surprize.

In special pentru cei trei leaderi cari au jucat — căci Mureșul s'a odihnit — ziua a fost excepțional de grea.

Situația este foarte complicată în cele patru clasamente și vom încerca în rândurile de mai jos să aruncăm o privire generală asupra lor, incercând să aducem câteva lămuriri și să facem câteva anticipații.

O LUPTA FORMIDABILA

Se dă în grupa de sud a seriei estice între Prahova, Unirea Tricolor și Macaby pentru cucerirea primului loc al clasamentului. In tur, lupta a fost limitată între Prahova și Unirea Tricolor, dar acum, cu forma in care se află Macaby, toate lucrurile sunt posibile, mai ales că dudeștenii au pe terenul lor două din cele mai grele matchuri cu cei doi adversari clasați înaintea lor.

Să ne ocupăm acum puțin de ultima performanță a celor trei concurenți. Desigur că cea mai valoroasă este cea reușită de

REUTER

Macaby, care la Brăila a învins Franco-Româna. Dacă pentru mulți, victoria bucureștenilor a însemnat o surpriză, mărturisim că noi o așteptam oarecum. Ea nu vine decât să confirme ultimele performanțe macabyste și continuitatea aceasta de rezultate impune echipa din Dudești ca pe una din cele mai bune din grupa respectivă. Brăilenii au avut ghinionul că au dat peste un adversar mai bun și au fost siliți să se plece.

*

In al doilea rând — după maniera în care a fost cucerită — urmează performanța Prahovei la Ploești. Actualul leader se dovedește imbatabil pe teren propriu. Pepiniera Venusului rămâne aceeași echipă de posibilități technice frumoase, dar fără eficacitate în atac. Bucureștenii au avut numeroase ocazii. din cari dacă transformau o parte reușeau un scor mai onorabil. Pe lângă insuficientele din atac, Telefon Club a mai avut și mari lacune în apărare : intreaga parte dreaptă — mijlocașul și fundașul — au fost foarte slabi. In asemenea condițiuni înfrângerea suferită e explicabilă.

*

La București, Unirea Tricolor a învins Dacia Unirea de o manieră care mai mult îngrijorează decât bucură. Oborenii au făcut în primul rând greșala că au renunțat la terenul lor, acceptând să joace pe A. N. E. F. pe care nu-l cunosc, care e gazonat și mult mai mare ca al lor. Această scăpare din ve-

IASCINSKI (Craiovan)

dere a fost gata să-i coste două puncte, căci Dacia Unirea, echipă technică și înceată, a fost la largul ei pe un teren mare. Invingătorii au avut noroc cu portarul brăilean care a făcut o greșală permițându-le să înscrie al doilea punct și să sfarme astfel elanul adversarilor.

Mai menționăm un lucru cu privire la echipa obor : atacul ei este eronat alcătuit. Conducerea se încăpățânează să ție în echipă pe Alecu Andrei care de la începutul campionatului n'a făcut o singură partidă bună și pe Câmpeanu, mult prea slab și el, — când are la dispoziție elemente cu mult mai bune. Și n'ar fi oare mai bine ca Dumitrescu să joace inter dreapta ?

Ar fi mare păcat ca după ce ai condus aproape întreg campionatul, să pierzi primul loc.

Despre victoria A. S. Constanței ce avem de spus ? Doar că era așteptată și că noi am

LULU MIHAILESCU

contat prea mult pe puterea de combativitate a bucureștenilor.

GRUPA DE NORD

Aci nu s'au disputat decât două partide, căci H. L. A. și Mihai Viteazul au forfaitat la Tighina și Galați. Au jucat doar Sporting cu Gloria C. F. R. și Victoria C. F. R. cu Dragoș Vodă.

Gălățenii au învins cu mare greutate pe Sporting, după o luptă aprigă. Au prezentat însă o echipă lipsită de doi dintre cei mai buni jucători ai lor. In orice caz însă, Gloria C. F. R. s'a asigurat de șefia clasamentului.

*

La Iași, Victoria C. F. R. a smuls un punct prețios lui Dragoș Vodă. Ieșenii dovedesc din nou că pot juca bine când vor. In schimb, Dragoș Vodă își confirmă pe deplin declinul.

SERIA VESTICA
GRUPA DE NORD
OLIMPIA ȘI UNIVERSITATEA INVINGATOARE

La Satu Mare și Cluj s'au disputat partidele Olimpia-Tricolor și Universitatea-Monopol. Ambele gazde au câștigat mai mult sau mai puțin ușor. Olimpia, deși a înscris trei puncte și n'a primit niciunul, a trebuit să lupte serios căci Tricolor nu a fost de loc un adversar ușor. E în formă actualmente dar se pare că e prea târziu pentru a mai scăpa de retrogradare.

*

La Cluj, Universitatea deși a prezentat o echipă cu mulți juniori, a câștigat totuși detașat. Studenții clujeni au și ei ca și Victoria o adevărată pepinieră de talente tinere.

ION PÂRJOL (Craiovan)

Anul acesta însă au pierdut orice șansă la titlul grupei.

GRUPA DE SUD
STRALUCITA VICTORIE A CRAIOVANULUI

Unul din cele mai importante matchuri ale zilei s'a disputat la Craiova între Craiovan și C. A. M. T. Gazdele au învins la diferență minimă, după o partidă cu nimic inferioară ca spectacol unui match din prima divizie, făcând cu această ocazie dovada vastelor lor posibilități. Amenințat de retrogradare, Craiovan este actualmente într'o revenire splendidă și are mari șanse să scape de pericol, mai ales dacă jucătorii depun în joc și în viitor aceeași dorință de victorie ca ultima dată.

Timișorenii au jucat și ei admirabil dar au fost depășiți în elan și voință. In plus, apărarea lor a făcut câteva greșeli din cari gazdele au speculat două.

Pentru C. A. M. T., înfrângerea suferită Duminica trecută poate avea consecințe extrem de grave, cari duc până la pierderea titlului grupei. Să nu se uite că mai au de jucat cu Jiul și C. A. O.

*

La Lugoj, Jiul, și el în revenire, a învins greu Vulturii. Performanță mai mult decât frumoasă, dacă avem în vedere admirabilele rezultate realizate de lugojeni în retur. Minerii s'au redresat tocmai la timp, căci mai păstrează încă șanse la cucerirea campionatului.

Și în această grupă—cași în acea în care e cuprins Bucureștiul — lupta pentru titlu este foarte aprigă și iau parte la ea trei echipe : C. A. M. T., Jiul și C. A. O. Care din ele va învinge până la urmă ? Noi credem că orădenii.

Cl. V-a lic. comercial-clasa V-a lic. Regele Ferdinand; 6-1 (4-0)

Turda. — Pe arena liceului nostru, s'a disputat matchul de foot-ball între echipele clasei V-a lic. Com. și clasa V-a lic. R. Ferdinand, în care au învins primii cu 6—1 (0—0).

A arbitrat d. Hasar căruia i s'au aliniat următoarele formații:

Lic. Comercial: Boros; Munteanu, Frățilă; Boaieriu, Maghiaru, Sălcudeanu; Constantin, Chioreanu, Ciaba, Sabo și Avram.

Lic. R. Ferdinand: Hopârtean; Marian, Chișin; Mureșanu, Gan, Goșa; Popa II, Mara, Stancu, Prica și Maior.

Turneul Kispest dela Ploești s'a soldat cu deficit

Victoria nu merita să piardă

Kispest a părăsit țara neînvins. Trei victorii — cu 1-0 asupra României A, cu 2-1 asupra României B și cu 3-2 auspra Victoriei — și un match nul, cu Tricolor CFPV.

In ultimul match însă, Kispest n'a mai meritat să câștige, după cum Victoria n'a meritat să piardă.

In această privință, iată ce ne-a declarat d. Paner, reprezentantul Victoriei la București și care a asistat la match :

„Deși cu o echipă mult modificată, totuși am făcut un joc superior, dominând aproape tot timpul. Atacul, cu trei juniori, a dat satisfacție.

„Noi meritam să câștigăm și dacă nu se acorda un goal din of-side kilometric Kispestului, am fi învins. Chiar d. Bathory, conducătorul oaspeților, a mărturisit că a fost of-side, exclamând : nu ne trebue o astfel de victorie. Goalul al treilea s'a marcat dintr'o greșeală a lui Sepci.

„Pop III n'a jucat, fiind concentrat, iar Căpușan a fost reținut la Brașov unde are serviciu.

„In plus, la începutul jocului, Cornea a suferit un accident destul de serios.

„In ce privește partea financiară, turneul s'a soldat cu deficit. S'au încasat, în două zile, 60.000 lei, deficitul fiind de 20.000 lei.

In ce privește partida cu Tricolor CFPV, ungurii au fost de nerecunoscut. Probabil că s'au resimțit de pe urma oboselii călătoriei, făcute Vineri noapte.

Districtul Bucureșfi a ratificat suspendarea jucătorului Sucitulescu (U. Tr.)

Comisiunea districtuală a ținut aseară ședință sub președinția d-lui maior Gh. Brezeanu.

S'au luat următoarele deciziuni :

Se obligă gruparea Turda să achite grupării A. S. C. A. M. suma de lei 300 până Luni 15 Mai a. c., sub sancțiunea suspendării automate a grupării.

GRUPAREA VIFORUL DACIA A FOST AMENDATA

Incidentele petrecute pe arena Velodrom cu ocazia matchului S. T. B.-Viforul Dacia au fost aspru sancționate.

Jucătorul Răsoi din gruparea S. T. B. se pedepsește cu ridicarea dreptului de joc pe timp de 3 luni pentru injurii aduse arbitrului.

Jucătorul Răsoi va mai efectua și pedeapsa de 15 zile dictată în toamnă cu legea Berenger.

Gruparea Viforul Dacia se amendează cu lei 500 pentru măsuri insuficiente de pază pe teren.

CONTESTAȚII ADMISE

Se admit următoarele contestații :

Deoarece gruparea Titanii era suspendată la 21 Aprilie a. c. jocul susținut la această dată cu S. E. T. se omologhează cu rezultatul de 3-0 în favoarea echipei S. E. T., anulându-se rezultatul de 2-1 de pe teren.

Deasemeni și matchul Metaloglobus-Titani se omologhează cu rezultatul de 3-0 în favoarea grupării Metaloglobus anulându-se rezultatul de 4-1 de pe teren.

Deoarece jucătorul Dudă (Șoimii) este fraudulos legitimat pentru această grupare jocurile Justiția-Șoimii din 31 Octombrie 1938 și Dârlău-Șoimii din 9 Octombrie 1938 se omologhează cu rezultatele de 3-0 în defavoarea grupării Justiția.

Pentru rapoarte nedepuse la vreme la district se amendează cu câte lei 200 următoarele grupări : B. T. M. T., Titanii, Turda și S. T. B.

S'A RATIFICAT SUSPENDAREA JUCATORULUI SUCITULESCU

S'a ratificat suspendarea pe timp de 3 luni, dictată de gruparea Unirea Tricolor, contra jucătorului P. Sucitulescu,

Football Football Football Football Football Football Football

ASPECTE TECHNICE DIN CEA DE A 19-a INTALNIRE

ROMÂNIA-JUGOSLAVIA

Echipa noastră a jucat imprecis. FERARU l-a scos din luptă pe MATOSICI I. O repetiție generală pentru matchul cu Anglia. PLOEȘTEANU, half de margine ideal în sistemul englez

Ne bucurăm fără rezerve de victoria echipei naționale.

Considerațiile tehnice cari pot fi făcute după matchul de ieri nu sunt, desigur, de natură să ne entuziasmeze. Ele vor fi făcute numai pentru că progresul în jocul de football nu poate fi realizat decât judecând lucrurile la rece. Independente de rezultatul matchului, care le produce.

Este adevărat. Publicul spectator n'a putut vedea un match de prea înaltă factură tehnică. A plecat totuși mulțumit, nu numai pentrucă echipa a câștigat ci și pentrucă a asistat la o luptă mare.

Cei cărora au fost încredințate culorile naționale le-au apărat cu demnitate și pentru modul cum s'au comportat merită toată recunoștința.

Se poate afirma fără cea mai mică exagerare că echipa națională a câștigat matchul dela A. N. E. F. exclusiv prin voința extraordinară cu care a luptat tot timpul celor nouăzeci de minute.

Modalitatea este perfect normală. Puterea de luptă este o însușire esențială în jocul de football, pentrucă acesta este prin excelență un joc al combativității fără limită.

Partea tehnică necesară pentru a completa aceste însușiri de luptă n'a putut egala formidabilul avânt cu care a jucat echipa națională.

Pentrucă echipa națională a României a realizat o victorie atât de necesară, deficiențele tehnice nu trebuesc considerate cu asprime.

Nu, firește, pentrucă victoria eclipsează mijloacele prin care a fost realizată. Ci pentrucă jucătorii echipei noastre au ales o modalitate pe care au stăpânit-o perfect și au impus-o la un potențial excepțional.

Orice metodă este bună. Cu condiția ca să fie aplicată cu convingere și până la sfârșit.

Echipa României — pentru motive cari nu interesează — a preferat lupta. A câștigat. Ceea ce se poate spune despre deficiențele tehnice nu are desigur numai o valoare statistică. Ele nu au însă o gravitate prea mare, fiind spuse pentru — și numai pentru aceasta — a le evita mai târziu.

ECHIPA NOASTRA A JUCAT IMPRECIS

Incepem această serie de considerații tehnice cu una de ordin mai general: aceea că echipa României a jucat lipsită de precizie.

Multe, foarte multe din pasele jucătorilor noștri au găsit un adversar în locul unui partener.

Explicația nu este de natură rigid tehnică. Cei zece jucători de câmp au suficientă pregătire tehnică pentru a putea executa un pas corect.

Trecerile au fost greșite nu pentrucă acela care le făcea nu știa să le execute ci pentrucă cei cărora le era adresată mingia, se plasau greșit.

Pentruca un pas să reușească, nu este de ajuns ca posesorul mingiei, în momentul considerat, să fie un jucător technic.

Cel care are mingia a încetat să joace în momentul în care a pus stăpânire pe ea. Ioacă aceia cari trebue să primească mingia.

Pasele au fost puțin precise, pentrucă jucătorii noștri nu se mișcă incontinuu.

Marea greșală constă în faptul că joacă numai cei din apropierea mingiei. Limitând astfel și orizontul și posibilitățile celui care are balonul, la o valoare cu totul minoră.

O EXAGERATA POLITETE PENTRU FUNDAȘII ADVERȘI

O altă greșală de natură strict technică, pe care a comis-o linia de înaintare, este exagerata politețe față de fundașii jugoslavi.

Atacanții echipei noastre au privit resemnați toate degajerile fundașilor și mijlocașilor jugoslavi și n'au încercat niciodată să-i jeneze.

Abandonează lupta pentru balon mult înainte de a fi pierdut orice șansă de a-l mai putea cuceri.

Nu este permis ca un înaintaș să acorde unui apărător advers creditul nelimitat că nu poate greși.

Indiferent de valoarea fundașului, cel care atacă trebue să-l jeneze, pentrucă acesta poate greși și goalul este o problemă extrem de ușoară atunci.

Atacul apărătorului este una din legile pe care trebue să le respecte orice înaintaș. In cadrul reglementar, firește, și fără exagerările dăunătoare pentru toată lumea.

„FERARU L-A SCOS DIN LUPTA PE MATOSICI I..."

In minutul 32 din prima parte a jocului, Feraru a suferit un accident, care l-a împiedicat să mai poată juca în postul de mijlocaș centru. După pauză a fost trecut inter dreapta și apoi extremă dreapta, pentrucă Orza, jucător valid, putea depune o activitate mai intensă ca inter.

Evident, pe aripa dreaptă, șchiopătând impresionant, Feraru a nedumerit și înduioșat pe multă lume.

Pentru ce a mai fost păstrat pe teren un jucător, care de abia putea să se miște? Scopul este foarte ușor de ghicit. Pentru a „scoate" și a ține pe tușe pe unul din cei mai buni oameni ai echipei jugoslave, pe Matosici I, care — în noul sistem adoptat de echipa jugoslavă — marca extrema dreaptă.

Intr'adevăr, dacă Feraru ieșea de pe teren, Matosici I era liber și putea merge mai spre centru. Fundașul jugoslav a comis la început marea eroare de a continua să joace lângă Feraru, pe care, dacă îl lăsa liber, îl putea ajunge oricum din urmă. N'a persistat în această eroare, dar când și-a dat seama că nu are sens să-l păzească pe Feraru, n'a avut curajul să treacă în centru, ci a continuat să joace între Orza și Feraru. Scopul păstrării lui pe tușe a fost așadar ajuns. Deși rănit, Feraru a izbutit să-l scoată pe Matosici I din luptă.

Afirmația dela început nu-i deloc un paradox.

FIERARU

DINAINTE INAPOI E UȘOR...

Ploeșteanu a luat locul lui Feraru și a făcut o partidă mare.

A fost ajutat mult de faptul că în prima parte — echipa jucând contra vântului — el a jucat mai înapoi, dozându-și efortul pentru a putea ataca în forță în repriza secundă.

A jucat excepțional de bine în ofensivă și a deschis de câteva ori lung pe Dobay așa cum n'am putut vedea pe mijlocașii pe care i-a avut echipa națională în ultimul timp.

Partida făcută de Ploeșteanu a fost elogiată de toată presa.

Și pe drept cuvânt, pentrucă jucătorul Venusului a avut o comportare strălucită în acest post, în care nu a mai jucat..

Ea verifică încă odată una din marile legi ale jocului de football. Un jucător care a schimbat compartimentul, va avea o comportare mai bună dacă va merge dinainte înapoi. Un înaintaș va putea juca mai bine half decât un half înaintaș. Exemple sunt suficient de multe. Vogl a jucat fundaș după ce a jucat mijlocaș centru, Vintilă a fost un înaintaș oarecare pentru a deveni internațional când a trecut mijlocaș dreapta.

ORZA

Explicația este simplă. Cu cât un jucător trece înapoi, are nevoe de mai puțină technică.

Și cu atât mai bine va juca un înaintaș half, pentrucă un înaintaș are totdeauna o technică mai înaintată.

Jocul lui Ploeșteanu pune o problemă foarte interesantă.

El ar fi un foarte bun half de margine într'o echipă care ar juca după sistemul echipelor engleze. Pentrucă ar juca în ofensivă și ar putea trage la poartă — așa cum a făcut de altfel și Duminică, după ce trecuse în postul de mijlocaș centru.

SFERA ȘI MARCU

Rostul unor reveniri nu e acela de a trece în revistă comportarea individuală a jucătorilor dela aceea a portarului până la extremului stânga.

Remarcăm aici doi jucători cari s'au evidențiat în mod deosebit.

Cel dintâi e Sfera, care a fost de departe cel mai bun om al echipei noastre.

Comportarea lui a fost cu atât mai neașteptată, cu cât în matchurile de trial împotriva Kispestului el a jucat suficient de slab pentru a pierde încrederea publicului.

In matchul acesta Sfera a dovedit o vitalitate excepțională, o voință și o putere de luptă deadreptul uluitoare.

MATOSICI

El a însuflețit toată apărarea și a armat rezistența ei cu o combativitate, care nu poate fi atât de des întâlnită.

Marcu ? Este un element de viitor. Pentru un match de debut, a jucat cu un calm surprinzător și cu o personalitate mai puternică decât a multora dintre „consacrați".

JUGOSLAVIA SE PREGATEȘTE PENTRU MATCHUL CU ANGLIA

Intâlnirea dela 7 Mai a fost pentru jugoslavi o repetiție generală în vederea matchului cu Anglia.

Dovada : sistemul de joc adoptat de echipa sârbilor. Adversarii au jucat cu fundașii la extreme și mijlocașul centru la centrul atacant. Un sistem în W, pentru a putea anihila atacul englez în matchul dela 17 Mai. Cu atât mai bine de aplicat cu cât jucau în deplasare și trebuiau să se apere.

Rezultatul este elocvent. N'au pierdut decât în penultimul minut al jocului.

Decât că tactica pentru a putea da maximum de randament are nevoie de practică. Jucătorii păreau puțin orientați în noile lor roluri.

Jucătorii nu se înțelegeau și își pierdeau „rolurile" atunci când trebuiau să respingă un atac mai puternic.

Sistemul n'a putut fi realizat, pentrucă mijlocașii de margine au rămas prea mult pe margine și pentrucă înaintarea nu a corespuns.

Jocul celor doi halfi de margine a făcut ca interii să vină prea mult înapoi.

Lesnik, centrul atacant al jugoslavilor, a fost prea moale, fără viteză și cu totul lipsit de putere de pătrundere. El n'a putut periclita nici un moment poarta românească.

De data aceasta, jugoslavii au aplicat destul de stângaci sistemul în W. Explicabil, pentru că nimeni în Jugoslavia nu practică acest sistem. Când însă va stăpâni perfect această metodă de joc, Jugoslavia va avea o echipă formidabilă.

Mâine la Ciocanul

Macaby joaca amical cu Kadima

Gruparea bucureșteană Macaby, ale cărei succese în returul diviziei naționale B au făcut senzație aducând-o până la situația de candidat la primul loc al grupei, disputâ mâine pe arena Ciocanul un match amical în compania echipei timișorene Kadima.

Oaspeții se vor prezenta pe teren întăriți cu Schwartz fostul internațional al Ripensiei, Schwartz (C. A. M. T.), Löwenfeld (Chinezul) si Cohn (C. A. M. T.).

Kadima este o echipă districtuală, dar una din cele mai bune din Timișoara și partenerul preferat de antrenament al Ripensiei. Matchul promite să fie foarte frumos și disputat căci timișorenii cu întăririle cu cari vor juca devin o adevărată forță și gazdele vor fi silite să facă uz de toate mijloacele lor pentru a putea termina învingătoare.

Din lumea cluburilor mici

● METALOSPORT, leaderul categoriei a II-a seria B, se deplasează mâine la Ploești, unde întâlnește în match amical formația locală Prahova.

● UNIREA TRICOLOR susține Joi 11 crt. un match amical cu Leonida pe terenul din Obor la ora 17.

● A. G. E. R. a dat câte 100 lei primă jucătorilor în urma performanței obținute în fața echipei Adesgo.

● POPESCU MIREA ȘI MARINESCU au fost cei mai buni jucători ai Selecționatei de juniori a Capitalei în matchul dela Cernăuți.

● OLYMPIA întâlnește mâine în match oficial pe Metaloglobus. Jocul se va disputa pe terenul Macaby la ora 17.

● IN MATCH amical A. G. E. R. și Mociorniță se vor întâlni mâine la ora 11 pe terenul A. C. S. A.

● COMISIUNEA districtuală a arbitrilor ține ședință astă seară la ora 20.

● PAL, CREȚU I și SILE IORDACHESCU din gruparea A. G. E. R. s'au detașat net în matchul de Duminică cu Adesgo.

● COLENTINA va da o frumoasă serbare câmpenească în cursul acestei luni.

● S. T. B. a aliniat o formație complectată cu juniori în matchul cu Olympia.

● D. CUCU este noul delegat al grupării S. T. B. pe lângă forurile federale.

● RĂSOI din gruparea S. T. B. nu va mai putea juca 45 de zile în urma suspendării dictate aseară de comisiunea districtuală.

● *BOZONCEA* va apăra poarta A. G. E. R.-ului până la sfârșitul acestui campionat de oarece Frenkel are mâna ruptă.

Dela plecare la sosire...

In formă: Buburel, Ciocârlan, Rubin, Pali
De urmărit: Tres Pratique, Bock, Harar

● RUBIN a câştigat în mare parte, datorită lui Ilinca, care a făcut cu el o cursă de rară precizie şi tact. Independent de această apreciere, performanţa lui rămâne totuş valoroasă, dacă ţinem seama de descărcările pe cari le dădea adversarilor.

● NACELLE D'OR a cedat de puţin unui adversar în plină formă şi admirabil susţinut. Îşi va găsi curând cursa.

● COCOTTE a concurat destul de onorabil, dacă ţinem seama că iapa aborda pentru prima dată o asemenea distanţă, ceeace pentru reintrare constituie un sever handicap.

● AFURISIT a jucat un rol mult prea şters în alergare ca să-i acceptăm de riguros exactă exibiţia.

O reabilitare din parte-i nu este exclusă.

● BABUCA beneficiind de o montă bună, a triumfat confortabil. Fiica lui Prince d'Orange a justificat încrederea parierilor, cari nu au vrut să o condamne după exhibiţiile cu Satmary în şea.

● PUIŞOR e un element cinstit dar nenorocos, găsind mereu câte un mai bun decât el.

Aceasta e de altfel soarta cailor cari sunt mereu la sosire, în avantajul altora, alergaţi cu mai multă abilitate.

● HOAŢA e un element modest şi care în ziua când va găsi o situaţiune convenabilă, va putea câştiga. Credem că această ocazie nu va fi prea îndepărtată.

● GOLANCA, a fost busculată în două rânduri.

● EVENT şi TRAVIATA sunt două mediocrităţi patente. Cu greu îşi vor găsi cursa.

● AIDA a câştigat de puţin, iapa cedând pe măsură ce distanţa se lungea, după ce se desprinsese cu oarecare autoritate. A rămas acelaş cal util dela doi ani.

● MONT BLANC a pierdut o alergare pe care putea să o câştige, dacă jockeul său îl arunca mai din vreme în luptă.

Cucu pare lipsit de formă, sau e urmărit de nenoroc.

● HARAR a făcut o cursă remarcabilă, pentru modestele lui resurse. Această performanţă e şi mai meritorie, dacă ţinem seama că se găsea în mâinile unui quasi debutant .

● LUŢICA a concurat modest şi sub aşteptările unor iniţiaţi, cari îi apreciaseră o şansă de prim ordin.

● BUBUREL a câştigat de o manieră categorică, reabilitându-se de eşecul suferit cu o săptămână în urmă. Locul lui faţă de Răsfăţat, dovedeşte că acea înfrângere a fost incidentală.

● CODRU a înregistrat o valoare superioară celorlalte de până acuma. Faptul că a cedat lui Buburel nu înseamnă nimic, întrucât nu a fost niciodată de clasa pensionarului lui Gabor.

● RĂSFĂŢAT a fugit mai slab ca la reintrare, când ameninţase serios pe Buburel. Poate că distanţa mai lungă să fi avut un efect mai hotărâtor, asupra unui element care nu e încă la punct cu antrenamentul.

● PALI a repurtat a doua victorie consecutivă la noi şi a treia, cu acela din ţara de origine. Importaţiunea d-lui Radu Polizu Micşunești e valorcasă şi va mai procura satisfacţiuni noului său proprietar. Fără să-l ridicăm la clasa celor mai buni cai dela noi, totuşi ne pune într'o lumină cât se poate de nefavorabilă faţă de vecinii noştri.

● NECAZ a concurat frumos şi va câştiga curând, poate chiar la prima ocazie.

● TRES PRATIQUE a mişcat. E deci, de urmărit.

● GEZA şi MARCHE EN AVANT par să fi rămas umbrele cailor din trecut. Pe cel dintâiu îl condamnă starea picioarelor, iar pe ultimul, vârsta.

● CIOCARLAN e un perfect cal de linie dreaptă şi mai ales de mia de metri. Un fuleu mai departe şi ar fi pierdut încă odată. Ilincă a strălucit în fineţe şi precizie.

● LANCIER a pierdut din inexperienţa călăreţului său. Armăsarul deţine o perfectă condiţie.

● FURTUNA a alergat mai slab decât se aşteptau numeroşi ei susţinători. Mai are de progresat până la buna ei valoare.

● MEDARDUS e un model de rezistenţă şi conştiinciozitate. Fiul lui Ostgold deţine o formă pe care nu a cunoscut-o în trecut şi Ujvari are tot meritul acestei transformări.

● NECAZ a concurat frumos şi va câştiga curând, poate chiar la prima ocazie.

● TRES PRATIQUE a mişcat. E deci, de urmărit.

● GEZA şi MARCHE EN AVANT par să fi rămas umbrele cailor din trecut. Pe cel dintâiu îl condamnă starea picioarelor, iar pe ultimul, vârsta.

● CIOCARLAN e un perfect cal de linie dreaptă şi mai ales de mia de metri. Un fuleu mai departe şi ar fi pierdut încă odată. Ilincă a strălucit în fineţe şi precizie.

● LANCIER a pierdut din inexperienţa călăreţului său. Armăsarul deţine o perfectă condiţie.

● FURTUNA a alergat mai slab decât se aşteptau numeroşi ei susţinători. Mai are de progresat până la buna ei valoare.

INFORMAŢII

● PISICA a fost prezentată lui H. P.

● KINOKÖNIGIN a fost bătută cu Champion.

● BARCAROLA, iapă de doi ani din Domnişoru şi Banat II şi BABA DOCHITA iapă de doi ani din Domnişoru şi Bianca, proprietatea d-lui Nasopol, au sosit în antrenament la Ghinea.

● MASCARACHE, armăsar de doi ani din Sudan şi Mania, proprietatea d-lui Fotescu, a venit în antrenament tot la Ghinea.

● J. RAYMER care a sosit în România se va stabili în ţară.

Alergările de galop

BĂNEASA; ZIUA IX-a, Joi 11 Mai

S'au publicat handicapurile

Premiul BICAZ
1600 m. — 20.000 lei

Tatja	51½
Cocotte	58½
Fioretta	50½
Luţica	52½
Stăpân	54
Balyhoo	53½
Harar	54

Pr. MILCOV — W.-Handicap
1100 metri — 25.000 lei
— 2 reprize —

Marius	72½
Getta	72½
Bard	72
Nae	71½
Cin'te ţine	71½
Balsors	71
Monette III	69½
Calafa	67½
Realist	67
Conita II	66
Tuluţa	65
Geana	65
Tricolor	64½
Cocotte	62½
Tatja	62
Hoaţa	61
Bravo mă	61
Şoim	61
Melitta	60
Marmara	59½
Etiquette	56½
Balyhoo	56
Belea II	54½
Fioretta	54
Traviata	52½
Golanca	49
Magicienne	47½
Baby II	45

Premiul MOGOSOAIA
1700 metri — 25.000 lei

Vigo	52
Ticu	56½
Miţa	50½
Almaş	52
Jony	52
Realist	56½
Luţica	50½
Şoim	52
Stăpân	52
Harar	52
Geana	50½

Premiul ALBATROS
1000 metri — 30.000 lei

Alice	46
Răzvrătit	53
Marche en avant	59½
Favorit	54
Jurata	46
Străjer	51½
Ciocârlan	51½
Mazepa	54½

Premiul RAŞINARI
2000 metri — 25.000 lei

Afurisit	57
Don Alberto	57
Boeru	50
Bock	50½
Roy	48½
Getta	54½
Magnat	61
Almaş	43½
Amnar	53
Flor Fina	56
Blanc	49½
Hazliu	58
Nae	44½
Frunză	58½

Pr. CALIACRA — Handicap
2400 metri — 30.000 lei

Ostaş	64
Hop şi eu	60½
Trés Pratique	57½
Afurisit	56
Meşteru Manole	55½
Roy	54
Goblin	53½
Spătar	49
Stăpân	40

Mâine la Băneasa Trap

Hipism

Evenimentul hipic al anului

Se va alerga Derbyul de trap

Cel mai pasionant Derby. Ghid sau Petruş? O alergare de ridicat interes. Premiul Paradei, întrecere spectaculoasă. Program admirabil

Reuniunea care se va disputa mâine la Băneasa Trap capătă proporţiile unui veritabil eveniment. Al unui eveniment de mari proporţii. Se va disputa Derbyul român. Atâta spus este suficient pentru a ne da seama de importanţa întrunirei.

Derbyul este cea mai aleasă probă a anului, idealul tuturor proprietarilor şi crescătorilor de cai, proba care consacră sau uzurpă, cursa care desemnează campioni.

In scurta, dar laborioasa activitate a trapului românesc, Derbyul a cunoscut ediţii mai mult sau mai puţin interesante. Oricât de interesante ar fi fost unele, nici o ediţie n'a atins nivelul aceleia din anul curent.

Cel mai pasionant Derby

Afirmaţiunea de mai sus nu este câtuş de puţin riscată. Primul Derby care se va disputa la Băneasa Trap este în acelaş timp şi cel mai reuşit Derby care se va fugi în România.

O scurtă privire retrospectivă este edificatoare în ceeace priveşte interesul însemnatei întreceri.

In tabăra patru anilor români, până acum situaţiunea este confuză.

Campionul generaţiei nu este desemnat. In schimb pentru titlul suprem, foarte multe candidaturi, dintre cari două cu mai multe veleităţi.

Petruş sau Ghid?

Toamna anului trecut şi stagiunea de până acum din acela curent, au evidenţiat din rândurile patru anilor doi cai.

Pe Ghid şi Petruş. Cine va câştiga?

Iată întrebarea la ordinea zilei din cercurile hipice. Amândoi sunt elogios recomandaţi de remarcabile state de servicii. Petruş are de partea lui victoria din premiul hipodromului Floreasca când a biruit pe Ghid.

Intre timp însă armăsarul d-lui Tulceanov s'a reabilitat. A întrecut la egal pe excelenta iapă americană, Winsome Josedale. Astfel fiind, disputa lor se anunţă deosebit de atractioasă şi foarte strânsă.

CEILALŢI CONCURENŢI

Din restul concurenţilor se detaşează în primul rând Iubita. In premiul In, iapa d-lui Stănciulescu a învins pe Little Orphan la 40 de metri cu mare uşurinţă.

Dacă ar fi o stayeră, indiscutabil că ar avea aceiaşi sorţi de izbândă ca Ghid şi Petruş. Şi aşa, graţie corectitudinei rămâne în cursă.

Dintre ceilalţi, Tutun şi în special Adda Worthy vor face figură onorabilă. Nu vom uita că pensionara lui Corol a cedat după mare luptă lui Petruş la numai 20 de metri.

PROGRAM REMARCABIL

Programul reuniunei este la înălţimea probei capitale. De remarcat în primul rând premiul Paradei, unul din clasicele handicapuri dela noi. O participare numeroasă asigură acestei alergări mult interes.

Celelalte probe de asemeni vor concura la reuşita unei întruniri de excepţională importanţă.

Concurenţi probabili

Premiul JAPONICA
Condiţie — 13.000 lei

Dame Wilton	1680	0
Zarzăr	1700	0
Elişor	1700	N. Gaidaev
Crai	1720	G. Crainic
Dâmb	1740	V. A-sky
Cartuşel	1760	G. Gram
Candriu	1780	Grăjdănescu
Tais	1780	I. Todiraş
Sorana	1780	Podoleacov
Florita	1800	Drăgotescu
Măgura	1840	?

Premiul IAZMA
Condiţie — 15.000 lei

Urganda	1680	I. Zabelin
Hispano	1700	x
Miriştea	1700	0
Taina	1700	T. Marcu
Eol	1720	G. Ginea
Barza	1720	V. A-sky
Călin	1720	0
Anny Scotland	1720	I. Szabo
Tătăran	1740	G. Gram
Draga Mea	1740	0
Elly	1740	0
Santuţa	1740	0
Zeta	1760	E. Fischer

Premiul ILSE
Condiţie — 18.000 lei

Lant	2160	0
Poeniţa	2160	0
Jos. Margot	2160	Grünwald
Winsome Jos.	2180	Cerkasov
Szeged	2180	Tasopol
Havana	2200	V. A-sky
Cupidon	2200	Ghinea
Valenţio	2200	Crainic
Theodora	2200	0
Champion Jr.	2200	0
Katty Caid	2200	0
Kundry	2220	I. Bordei
Pock	2220	Gaidaev

Premiul G. YOSKA
Record — 18.000 lei

Centaur	1700	G. Crainic
Cupidon	1700	0
Coconaş	1700	0
Talaz	1700	0
Guard. Girl	1700	G. Ghinea
Brebenea	1700	Gaidaev
Elisabeth M.	1720	?
Rota	1720	I. Raymer
Anny Worthy	1720	S. Corol
Blondella	1720	0
Kanada	1740	0
Naplopo	1740	0
Citr. Gordon	1760	Cerkasof
Haron	1780	V. A-sky
Roland D.	1780	0

Premiul PARADEI
Handicap — 2[illegible].000 lei

Pecoara	2100	0
Dolly Worthy	2100	S. Corol
Pacahantos	2100	T. Popa
Luntraş	2120	0
Pai	2120	G. Ghinea
Lant	2120	0
Ieroşca II	2120	0
Casatea	2120	0
Brebenea	2120	0
Ducesa	2120	Tassopol
Talaz	2140	C. D-trescu
Vivat	2140	G. Crainic
Naplopo	2140	Dobrescu
Dorna	2140	0
Havana	2160	0
Lucifer II	2160	x
Anny Worthy	2160	0
Blondella	2160	T. Marcu
Viitor	2160	0
Nation	2160	Gaidaev
Katy Caid	2160	0
Kundry	2180	I. Bordei
Kanada	2180	Grăjdănescu
Margaret T.	2180	0
Champion	2180	0
Gruia	2200	0

DERBY ROMÂN DE TRAP
Grupă — 250.000 lei

Ghid	2300	Cerkasov
Petruş	2300	Borisiac
Adda Worthy	2300	S. Corol
Iubita	2300	I. Crotenco
Tutun	2300	Slobozenco
Poeniţa	2300	I. Szabo
Va-ta	2300	Drăgotescu
Strengar, Glonţ, Vântişor, Candriu, Oborean, Kirasa, Lin, Florita, Crăiasa, Tais, Vrăjitor, Cavaler, Comoara, Primăvara, Sorana, Fudul, Diadia Lul, Domnita Harry, Extra, Cartuşel, Geisha, Aluniş, Dudu Gordon, Beţiv, Dâmb, Ghimpe, Peter Gordon, Harry Boy, Măgura, Natasa.		

Premiul IRMA
Handicap — 11[illegible].500 lei

Speranţa	1700	I. Jurca
Rozina	1700	Podoleacov
Jocker	1700	I. Szabo
Lilia	1720	Slobozenco
Cilly Hanover	1720	M. Pavlic
Don	1740	V. A-sky
Lama	1740	0
Cimbrie	1740	E. Fischer
Pai Axtell	1740	S. Corol
Print Worthy	1760	0
Muscudita	1760	G. Ghinea
Desiş	1760	0
Urganda	1760	0
Cina	1780	T. Tassopol
Hispano	1780	I. Zabelin
Furor	1820	T. Popa

Premiul IEROŞCA
Record — 18.000 lei

Sonia Worthy	1700	S. Corol
Casatea	1700	M. Pavlic
Catinca	1720	Gh. Ghinea
Talaz	1720	0
Viziru	1720	0
Hercegno	1720	N. Gaidaev
Guard. Girl	1720	0
Rosalinde	1740	0
Pock	1740	0
Sam Worthy	1740	0
Champion	1760	N. Ionescu
Gruia	1760	V. A-sky
Lucifer II	1780	x
Roland D.	1780	E. Fischer
Antrag	1780	L. Grünwald
Haron	1800	0

Premiul JIŢICA
Handicap — 13.000 lei

Oborean	2100	G. Crainic
Dudu Gordon	2100	Grünwald
Răsura	2120	N. Gaidaev
Extra	2120	Dobrescu
Pan Worthy	2140	P. Borisiac
Izma	2140	0
Mura II	2140	T. Marcu
Eol	2140	0
Elena	2140	I. Brânzea
Diadia Lul	2140	I. Szabo
Taina	2140	0
Puica	2160	D-ra Crist.
Peter Gordon	2160	S. Corol
G-ral Worthy	2180	0
Pinkerton	2180	Gavrilescu
Makrele	2180	0
Sultana	2180	I. Zabelin
Aventurier	2200	0
Peter Worthy	2200	0
Hollo	2200	0
Parma	2200	0
Lăcrămioara	2220	S. Crotenco
Gangster	2220	V. A-sky
Leu	2220	E. Marcenco

Nu s'a fixat încă conducătorul lui Ghid

In ultimele zile, s'a svonit insistent că Ghid va fi încredinţat în Derby lui Cercasov. Totuşi o hotărâre definitivă nu s'a luat în această privinţă.

Azi dimineaţă se va decide. D. Tulceanov se va consfătui cu V. Andreyevsky, antrenorul lui Ghid, pentru a se fixa conducătorul care va mâna pe fiul lui Texas în importanta dispută. In orice caz, Ghid va fi condus de d. V. Andreyevsky sau Cercasov.

Soluţiunea Cercasov n'a căzut. Rămâne numai ca excelentul driver să consimtă.

Cercasov şi Derbyul de mâine

„Cred că va câştiga Ghid", ne-a declarat conducătorul de clasă internaţională

Derbyul de Trap [illegible]din acest an este subiectul la ord[illegible]inea zilei.

In anul curent, [illegible]clasica alergare a stârnit un [illegible]nare interes în rândurile hipişt[illegible]ilor. Şi pe bună dreptate. Mai [illegible]rar un Derby atât de reuşit.

De aceea vom im[illegible]părtăşi cititorilor opinitile lui [illegible]Cercasov N., conducătorul de clas[illegible]ă europeană care activează la n[illegible].

Transcriem mai [illegible]oase opinitile talentatului profesi[illegible]nist :

„Desigur că Der[illegible]byul din acest an este cel [illegible]mai reuşit. Vom recunoaşte [illegible]le asemeni că competitorii su[illegible]nt de ridicată clasă.

Doriţi să cunoa[illegible]şteţi preferinţa mea ?

Este Ghid.

Această afirmaţ[illegible]iune nu o bazez pe impresiu[illegible]ne ci este bazată pe deducţiu[illegible]ni din cele mai logice. Winson[illegible]e Josedale l-a bătut pe Petru[illegible]cu un galop. In schimb roa[illegible]iba a cedat lui Ghid care a în[illegible]reuţ-o cu oarecare uşurinţă. Forma actuală a lui Ghid este foarte bună. Lucru atestat de altfel

N. CERCASOV

cu prisosinţă de performanţele recente.

Hotărâtor pentru Ghid va mai fi corectitudinea şi faptul că pleacă mai iute decât Petruş. Surul care porneşte dificil, va pierde poate 20 de metri la darea semnalului de plecare. Faţă de un adversar de talia lui Ghid, un asemenea handicap este greu de refăcut, mai ales că va avea de ocolit. In plus, Iubita, care este dotată cu multă viteză, va imprima cursei o alură susţinută, fapt care va desavantaja pe Petruş, care se pune greu pe picioare. Evident, nu spun că Petruş va pierde sigur. Totuş, actualmente, Ghid este mai bine înarmat pentru importanta probă şi de aceea este favoritul meu.

Cred însă că alergarea va fi foarte spectaculoasă", — a încheiat Cercasov declaraţiile lui.

DE PESTE HOTARE...

Duminică, la Longchamps

Foxlight a câştigat Prix du Cadran şi Iriflé, Prix Hocquart

Duminică 7 Mai, în cadrul reuniunei dela Longchamp, s'au desfăşurat două alergări clasice : Prix du Cadran şi Prix Hocquart.

Ambele au fost disputate de cei mai buni cai francezi.

FONLIGHT ÎNVINGATOR IN PRIX DU CADRAN

In Prix du Cadran victoria a revenit lui Fonlight, al d-lui Esmond, urmat de Premier Baiser şi Samy.

Fonlight a fost pilotat de C. H. Semblat şi a purtat 57 kgr. Printre învinşii lui sunt Contrevent, câştigător în Cesarewitch handicap, Swang şi Terre Rose.

Această alergare s'a desfăşurat pe 4000 metri, iar alocaţia s'a ridicat la 200.000 franci.

IRIFLÉ A CAŞTIGAT PRIX HOCQUART

Semi vedeta acelei reuniuni a fost Prix Hocquart, tot o alergare de vedete.

Proba s'a fugit pe 2400 metri, suma totală a premiilor şi primelor, ridicându-se la 100.000 franci.

Prix Hocquart a revenit lui Iriflé, proprietatea baronului Rotschild. P. Villecourt l-a pilotat cu multă energie.

Al doilea s'a plasat Adonis (C. Elliot), iar al treilea Blue Moon (A. Rabbe).

Asupra acestor alergări vom reveni cu amănunte.

Din Anglia

Tricameron şi-a însuşit „Ormonde Stakes" la Chester

Importanta alergare dela Chester, Ormonde Stakes, care s'a desfăşurat Joi, 4 Mai, a revenit lui Tricameron.

Proba s'a disputat pe 2.600 metri. Totalul premiilor a fost de 2.000 de souverani.

Tricameron a fost avantajat în mare măsură şi de greutatea minimă pe care o purta, 45 jum. kgr.

Armăsarul baronului Rotshild a fost urmat de patru anii Flyon şi River Prince.

Tricameron, din Bubbles şi Trie Château, este antrenat de Lucien Robert la Chantilly.

In Grande course de haies d'Enghien s'au înscris 35 de săritori

Proba principală a meetingului dela Enghien, va avea loc Sâmbătă 27 Mai.

Este vorba de Grande Course d eHales d'Enghien care se va disputa pe 3800 de metri şi va fi alocată cu 200.000 franci.

Sunt înscrişi cei mai valoroşi săritori francezi, printre care remarcăm pe Verbena, concurenta Grand Nationalului, Le Belayeur, Djeff, Swan Song, Estrambord şi Scotch.

In total au fost angajaţi 35 de concurenţi, ale căror greutăţi variază între 68 de kgr. şi 60 de kgr.

Iată numele şi greutăţile concurenţilor:

Buckingham	68
Pourpoint	68
Limac	68
Kirdul	66
Le Balayeur	66
Amontilado	66
Pont Neuf	66
Djeff	66
Grenadier III	66
Verbena	66
Craig le Patre	64
Swan Song	64
Bouton d'Or III	64
Rex II	64
Quinola	64
Bergame	64
Maffia	64
Scotch	64
Renard Argente	64
Bager	64
Le Bambino	64
Vive le Roi	64
Bastan	64
Souverain	64
Galimafre	62
Estrambord	62
Laurier Rose	62
Wyoming	62
Bellemoise	60
Mirose	60
Foucarmont	60
Frasquela	60
Lancaster	60
Salvetat	60
Elbronz	60

Blue Peter, favorit în Derbyul englez

In vedera Derbyului englez, pariurile cunosc o mare popularitate. Proba dotată cu 2000 de guinee (peste 2 milioane lei), stârneşte un mare interes în rândurile amatorilor de turf.

Am publicat cotele. Revenim azi cu modificările survenite.

Favorit este fără indoială Blue Peter, care în momentul de faţă plăteşte 7 pentru 2. In ordine urmează Admiral's Walk cu 7:1 şi apoi Fairstone şi Hypnotist cu 100:7.

După aceşti favoriţi urmează un grup de cai, în care figurează Fox Cub, Signal Light, Heliopolis şi Meadow. Signal Light este considerat ca cel mai periculos adversar al lui Peter Blue, dar nu se ştie dacă va putea dovedi calităţile sale. Deasemenea Heliopulos e un outsider, cu multe şanse pentru a cuceri derbyul, cu atât mai mult cu cât ca „doi ani" l'a bătut atât pe Blue Peter cât şi pe Casanova. Calul francez Romeo II, deşi la locul patru pe lista de pariuri, — cu o cotă de 20:1 — are mulţi sorţi să vină „plasat".

Foxbrough II, favoritul din iarnă, nu mai este cotat atât de bine.

La Hoppegarten

Sâmbătă, 4 Iunie, se va disputa Union Rennen

Sunt înscrişi 20 de concurenţi

In alergarea Union Rennen, care se va disputa Sâmbătă 4 Iunie la Happegarten, sunt înscrise 20 de concurente.

Dintre acestea, se mai pot face retrageri până la 2 Iunie.

Fiind o alergare clasică, greutatea va fi aceeaşi pentru toate concurentele: 56 kgr.

Alergarea este rezervată iepelor.

Iată concurentele angajate:

Advent	56
Amfortas	56
Sonnenfleck	56
Dalmatiner	56
Ingwer	56
Hidalgo	56
Condottieri	56
Master	56
Sonnenkonig	56
Lenard	56
Sonnenorden	56
Marabou	56
Octavianus	56
Wehr Dich	56
Janitschar	56
Pentathlon	56
Perosi	56
Compass	56
Biedermann	56
Organdy	56

O iniţiativă lăudabilă

Alergări de cai în provincie

Pe hipodromul de lângă gara Jucul de sus, jud. Cluj, vor avea loc în zilele de 11 şi 18 Iunie, alergări de cai.

La aceste curse vor participa cai de patru ani, crescuţi la Crescătoria Naţională dela Bontiţa şi la ferma dela Cojocna.

Vor mai fi alergări deschise callor aparţinând micilor proprietari din regiune.

Afară de aceste curse, călăraşii şi artileriştii vor avea probele lor.

Deasemenea şi ofiţerii din Cluj şi Dej vor disputa o cursă de garduri.

După cum se vede, o iniţiativă cum nu se poate mai lăudabilă care nu poate decât să servească creşterei calului.

CICLISM

In plină campanie

Încep cursele de lung kilometraj

„F.R.S.C."-ul organizează la 14 Mai, două curse: București-Giurgiu pentru „Cupa Canarache" și Bucuerști-Alexandria-Giurgiu (135 km.)

Prima parte a stagiunii 1939, s'a încheiat Duminică, 7 Mai, printr'o zi de inactivitate oficială.

Pauza aceasta, am spus-o în numerele trecute, și-a avut rostul.

De aci încolo încep cursele mai dure, premergătoare probelor de mare fond.

Astfel, trecând peste cursa „Aspim"-ului de mâine, asupra căreia am insistat de asemeni în precedentele numere, Duminică, 14 Mai, vom avea prima cursă dură, și cu traseu doar o treime asfaltat, iar restul pietre, praf și hârtoape, pe alocuri, cu porțiuni acceptabile.

Este vorba de cursa pe care o va organiza „F.R.S.C."-ul pe ruta: București - Alexandria-Giurgiu (135 km.).

Va fi primă probă în care băeții, — obicinuiți până acum cu luciul gudronului șoselelor moderne — vor face cunoștință cu... „deliciile" drumurilor neasfaltate.

Cunoscând că porțiunea Alexandria-Giurgiu se aseamănă, pe alocuri, cu un adevărat drum saharian, nisipul fiind de două palme, iar în general șoseaua este deadreptul mizerabilă, mulți s'ar putea întreba destul de mirați: „ce, dom'le, n'avem alte șosele ?"

Avem, și încă berechet, dar, să nu se uite că anul acesta „Turul României" are foarte multe șanse să fie reeditat.

Și apoi cursa de Duminică, pe un traseu „mixt": asfalt, apoi drum neasfaltat acceptabil și pe alocuri cu porțiuni proaste, este tocmai un exercițiu în acest sens.

Mai mult: forul de specialitate, care organizează „Cupa Canarache", pentru categoriile inferioare, pe ruta București-Giurgiu, n'a vrut ca așii și „semi-vedetele", — recte categoria primă și secundă, — să șomeze, ci a conceput cursa despre care am vorbit mai sus.

Astfel fiind, în Giurgiu, pedala va cunoaște în ziua de 14 Mai, sfârșitul a două curse, faptul constituind o frumoasă manifestațiune velocipedică în orașul giurgiuvean.

Pe marginea acestui eveniment, căci va fi în adevăr un eveniment pentru giurgiuveni,— nu ne îndoim că formația locală „Dunărea" va pregăti o frumoasă primire ciclițtilor bucureșteni.

Dăm mai jos regulamentul curselor din ziua de 14 Mai.

— ion. —

REGULAMENTUL „CUPEI VASILE CANARACHE"

ART. 1. — Pentru încurajarea sportului ciclist și pentru desvoltarea spiritului pe echipe, d. Vasile Canarache donează o cupă ce se va disputa Duminică 14 Mai 1939.

ART. 2. — Cupa se aleargă pe echipe ale cluburilor afiliate la F.R.S.C. și formate din categoriile a 3-a și începători.

ART. 3. — Echipele se vor compune din minimum 3 și maximum 5 alergători din cari primii 3 contează în clasamentul general.

ART. 4. — Cupa va fi câștigată de gruparea care cu primii 3 va avea cel mai mic număr de puncte.

ART. 5. — Cupa Vasile Canarache este challenge și devine proprietatea grupării care o va câștiga doi ani consecutivi sau trei ani alternativi.

ART. 6. — Cursa se aleargă în conformitate cu regulamentele F. R. S. C.

ART. 7. — Este interzis alergătorilor de a primi orice fel de ajutoare de la persoane particulare sau oficiale cari urmăresc cursa. Coechipierii se pot ajuta între ei în ori ce fel.

ART. 8. — Cupa Vasile Canarache se dispută pe distanța București—Giurgiu, traseul fiind șoseaua națională București—Giurgiu, cu sosirea la Giurgiu, în fața Castelului de Apă. Controlul de închidere este la 30 de minute după primul sosit.

ART. 9. — Adunarea concurenților va avea loc în Piața Cimitirului Bellu, la ora 6.45 dim., iar până la 7,45 este împărțirea numerelor și semnarea foilor de plecare. Plecarea se va da la ora 7 fix. Sosirea la Giurgiu în fața Castelului de Apă, va fi marcată cu un steag roșu.

ART. 10. — Gruparea câștigătoare va fi obligată să suporte cheltuielile cu gravarea cupei, care o va deține până la anul următor, când va fi obligată de a o depune le sediul F.R.S.C., cel puțin 10 zile înainte de disputarea ei.

ART. 11. — In afară de cupă se vor decerne următoarele premii: 1) lei 500; 2) lei 300; 3) lei 200; 4) lei 100 (pentru clasamentul general).

ART. 12. — Inscrierile însoțite de taxa de 50 lei pe echipă se primesc la sediul F.R.S.C., până în ziua de Vineri 12 Mai a. c., ora 18, în Calea Victoriei 29, etajul 3.

PALMARESUL PROBEI

1936—1937. — Câștigătoare definitivă echipa A.S.P.I.M.

1938. — Câștigătoare echipa A. S. P. I. M.

REGULAMENTUL „HANDICAPULUI DE INCERCARE"

F.R.S.C. organizează în ziua de Duminică 14 Mai a. c. două curse cicliste, pentru a da astfel posibilitatea alergătorilor de toate categoriile să se afirme, disputându-și întâietatea.

Prima cursă este deschisă alergătorilor de categoria 3-a și începători și se aleargă pe echipe, pentru trofeul challenge cupa Vasile Canarache.

A doua cursă, denumită **Handicapul de încercare**, este deschisă alergătorilor de categoria 3-a, 2-a și 1-a, și se dispută pe o distanță de 135 km.

ART. 1. — F.R.S.C. organizează în ziua de Duminică 14 Mai a. c. o cursă denumită Handicapul de încercare.

ART. 2. — Proba măsoară 135 km.

ART. 3. — Handicapul de încercare este deschis alergătorilor din clasele amatori și independenți categoriile 3-a, 2-a și 1-a.

ART. 4. — Proba se desfășoară pe distanța București—Alexandria—Giurgiu, spre Alexandria, prin comuna Lupeasca - Bragadiru - Cornetu - Buda - Mihăilești - Cosmeni-Stâlpu - Bălăria - Ghimpați - Copaciu - Naipu - Prunaru - Drăgănești - Cocoșu apoi la stânga din fața cimitirului din Alexandria spre Giurgiu, prin comunele Atârnați-Putinei - Hodivoaia - Vieru - Florica - Giurgiu, 135 km.

ART. 5. — Adunarea concurenților va fi în fața Tribunalului Ilfov, la ora 6 dim., iar până la ora 6.30 se vor împărți numerele și semna foile de control.

ART. 7. — Plecarea se va da sub formă de handicap după cum urmează

Categoria 3-a la ora 6.45.
Categoria 2-a la ora 6.53.
Categoria 1-a la ora 7.

ART. 8. — Concurenții sunt obligați a avea frânele în perfectă stare de funcționare, ghidoanele bușonate și ținuta reglementară.

ART. 9. — Este permis alergătorilor de a se ajuta reciproc cu ori ce fel de materiale și în caz de accident de a schimba bicicleta. Ajutorul particular și oficial este interzis și alergătorul care va beneficia de astfel de ajutor va fi scos din clasament.

ART. 10. — Inscrierile se primesc până Vineri 12/V/1939, ora 18, la sediul F.R.S.C., calea Victoriei 29, etajul 3, însoțite de taxa de lei 20.

ART. 11. — Proba se închide după 15% din timpul primului sosit.

ART. 12. — Premiile sunt următoarele:

Premiul 1, lei 1.000.
Premiul 2, lei 600.
Premiul 3, lei 300.
Premiul 4, lei 200.
Premiul 5, lei 100.

ART. 13. — Oficiali ai cursei sunt d-nii:

Comisari de parcurs: Aurel Lascu, C. Marineccu, Fl. Popescu.
Judecător la sosire: V. Stănescu.
Starter: N. Chricu.
Cronometror: N. Chricu.

Ionel Cristea pleacă la Paris

Unul din tinerii noștri ciclișți ce s'au remarcat în ultima vreme este și Ion Cristea care, în ciuda fizicului său minuscul, a realizat performanțe frumoase, ca: al 3-lea în campionatul național de fond 1938, după Țapu și Mormocea; al 2-lea în „Cursa Munților" și încă o serie de alte performanțe destul de răsărite.

Acest june pedaleur, este pe punctul de a pleca la Paris, unde are de gând să stea cel puțin o lună de zile și să participe în câteva curse de amatori.

Plecarea lui Cristea se va produce până la sfârșitul acestei săptămâni.

Handicapul I. Mociornița

Azi, la ora 18, se închid înscrierile

Totdeauna, cursele de bicicletă cu handicap au dus la lupte strânse și la dueluri spectaculoase între categorii. Pe lângă aceasta, handicapul dă ocazie să se realizeze o medie orară mai ridicată ca de obiceiu. Iată dece cursa pe care o organizează „A. S. P. I. M."-ul de 10 Mai, este primită cu vădită satisfacție de alergători și sportivi.

Cursa de mâine va fi cu atât mai spectaculoasă cu cât la startul probei ia parte majoritatea așilor bucureșteni. Azi la ora 18 se închid înscrierile. Cei dornici de participare se mai pot înscrie la d. Florea Popescu în calea Griviței 125 (mag. Mociornița).

Belgia și-a alcătuit echipa pentru „Turul Franței"

Comitetul de selecție al forurilor belgiene de specialitate, în urma unor lungi deliberări, a desemnat 8 alergători care vor participa la „Turul Franței 1939" reprezentând echipa „A" a Belgiei și 4 alergători pentru echipa „B". Din această echipă mai lipsesc 4 ciclișți asupra cărora comisia de selecție va decide mai târziu. Iată numele celor 12 alergători belgieni:

Echipa A.: Silvère Maes, Vervaecke, Vissers, Kint, Storme, Hendrickx, Neuville, Romain Maes.

Echipa B.: Disseaux, Lowie, Vlaemynck, Ritservelde.

Comunicat oficial asupra adunării generale a F. R. S. C.-ului

FRSC. și-a ținut în ziua de Duminică 7 Mai a. c. adunarea generală extraordinară și cea ordinară.

Ședința adunării generale extraordinare s'a deschis la ora 9 dim. sub președinția d-lui Vasile Canarache, președintele FRSC. la ordinea zilei fiind modificarea statutelor FRSC., pentru punerea lor în concordanță cu noua lege a Străjii Țării. In noile statute FRSC. s'a prevăzut înființarea „Brevetului Militar" și a ciclo-turismului.

Adunarea generală ordinară FRSC. și-a deschis ședința la ora 10, sub președinția d-lui Vasile Canarache președintele FRSC.

1. S'a citit darea de seamă a comitetului federal FRSC. pe anul 1938 dare de seamă care se termină cu mulțumirile aduse d-lui ministru general Gabriel Marinescu, U.F.S.R.-ului și d-lui Vasile Canarache, pentru sprijinul pe care îl dau mișcării cicliste.

S'a citit apoi darea de seamă sportivă a FRSC-ului pe anul 1938.

2. Se citește apoi bilanțul și contul de profit și pierdere pe anul 1938, luându-se act de noua donațiune a d-lui Vasile Canarache a tuturor sumelor ce d-sa a avansat FRSC-ului.

3. Se citește raportul comisiunii cenzorilor, care aprobându-se se dă descărcare comitetului federal pentru gestiunea 1 Ian.—31 Dec. 1938.

4. Se aprobă proiectul de buget pe anul 1939.

5. Se ratifică excluderea societății „Principele Nicolae" din cadrele „FRSC.".

6. Se reduce taxa de afiliere a societăților la lei 300, iar cotizația anuală la lei 200.

7. Se validează cooptările d-lor ing. Ștefan Ionescu și ing. Const. M. Stănescu.

8. Se aleg 5 membrii în comitetul federal, precum urmează:

Ing. Alex. Stoianovici, vicepreședinte,
Corneliu Turcaș, cassier g-ral,
Ing. Ștefan Ionescu, membru,
Ing. Const. M. Stănescu, membru,
Dr. Iordan Șoimu Minciulescu,

9. Se realeg în comisiunea sportivă d-nii Nicolae Chircu și Mihail Antonescu.

10. Pentru comisiunea de verificare a societăților afiliate se aleg d-nii Aurel N. Lascu și Cornel Marinescu.

12. Cenzorii sunt realeși în persoanele d-lor: Gh. Voican, Gh. Iliescu și Niculae Chircu, iar supleanți d-nii: N. Carlaonț și L. Banu.

12. D. Petre Săndulescu, delegatul societății Industria Sârmii, cere ca FRSC să facă intervențiuni în favoarea velodromului din Brăila.

Adunarea a expediat apoi telegrame de omagii M. S. Regelui Carol II, d-lui ministru general Gabriel Marinescu, președinte de onoare al FRSC-ului, d-lui Teofil Sidorovici comandantul Străjii Țării și d-lui George Plagino, președintele U.F.S.R-ului.

RUGBY

Rugbyul trebue salvat!

Prin interzicerea de a se mai juca pe terenul Străjii Țării dela Șosea, rugbyul a rămas fără activitate.

Acest sport, în care echipa României a reușit acum un an să țină în eșec marile formații ale Franței și Germaniei, și care anul acesta a cedat printr'o lovitură de picior echipei Italiei, este amenințat cu desființarea.

Acum, când se împlinesc 25 de ani de activitate rugbystă, după o muncă de un sfert de veac, credeam că vom trăi clipe mai bune, și nu vom fi nevoiți să lansăm un S. O. S. prin ziar.

O muncă uriașă, a câtorva inimoși ca d-nii: G. Caracostea, frații Tănăsescu, Luchide, răposatul N. Mărăscu și alții, se vede irosită, din cauza imposibilității de a mai activa.

Dar nu numai atât, ci chiar acela care scrie rândurile acestea (timp de 18 ani m'am sbătut pentru propășirea acestui sport, sacrificând timp și bani) și ca mine sunt mulți, ne vedem astăzi munca noastră de titani — fiindcă astfel se poate numi — lovită de criza terenului.

Fac, și alături de mine este toată suflarea acelora care practică acest port, în general studenți și titrați, un apel călduros tuturor acelora care conduc destinele sportului românesc, ca să rezolve cât mai curând această problemă vitală a rugbyului, pentru ca în viitorul cel mai apropiat să nu ne găsim în situația de a trage obloanele.

Sportul balonului oval este în sângele românilor și isprăvile celor 9 cluburi care le avem au fost prea strălucite, ca să le lăsăm să fie desființate.

Rugbyul trebue să trăiască! Și-a câștigat galoanele destul de greu, în decursul celor 25 ani și astăzi este la maturitate.

Rugbyul trebue să trăiască! Fiindcă este sportul societății intelectuale, care după ore de muncă intensă, are nevoie de expansiune sportivă.

Rugbyul trebue să trăiască! Fiindcă este sportul luptei și al cavalerismului, care formează elemente societății în acest sens.

Acest sport n'a cerut niciodată aproape nimic, și n'a trăit decât prin mijloacele câtorva fanatici, cari complet dezinteresați, au adus aportul lor marelui sport românesc.

Apelul meu, pe care l-așî fi putut intitula S. O. S., îl fac în numele celor circa 400-500, cari vor să practice rugbyul și mai departe, cu aceeași dragoste ca în trecut.

Ion Popovici

Programul întâlnirilor de Miercuri

In urma amânării matchurilor de Duminică, s'a întocmit următorul program, pentru:

MIERCURI, 10 MAI, PE ARENA VELODROM:

Ora 9, categoria promoție: SPORTUL STUDENȚESC-VENUS, arbitru d. Raul Vizanti.

Ora 10,30, categoria onoare: R.C.B.-R.C.13, arbitru d. Aurică Mărășescu.

Ora 15,30, VIFORUL DACIA-C. F. R., arbitru d. Raul Vizanti.

Ora 17,15, SPORTUL STUDENȚESC-ST. ROMAN, arbitru d. Anastasiade.

Pagina Boxului

Matchul BAER-NOVA definitiv angajat

Matchul dintre Max Baer, fostul campion mondial la categoria grea și Lou Nova, revelația anului ce a trecut, era la un moment dat nesigur deoarece comisia de bo xa statului New-York nu a aprobat cuvenita autorizație.

Zilele trecute însă, promotorul Mike Iacobs, într'un interview acordat ziarelor sportive, a anunțat că a reușit să obțină încuviințarea forului conducător.

In consecință, matchul Baer-Nova va avea loc — așa cum fusese fixat inițial — în ziua de 1 Iunie pe ringul arenei Yankee Stadium.

Invingătorul urmează să întâlnească pe Joe Louis pentru titlul mondial greu.

EL HOUSSINE viitorul adversar al lui PETER KANE

Zilele trecute Jeff Dickson a reușit să obțină iscăliturile boxeurilor Peter Kane, campionul mondial la categoria muscă, și El Houssine.

Consecința acestui fapt este că pugiliștii se vor întâlni într'un match de 12 reprize în ziua de 22 Mai, în cadrul unei gale care va avea drept teatru de desfășurare arena Palais des Sports.

Titlul deținut de englez nu va fi pus în joc deoarece disputa este angajată în limitele categoriei cocoș.

Sandu Ion a provocat pentru titlu pe Gh. Popescu

Sandu Ion, excelntul nostru pugilist de categoria cocoș, ne-a vizitat ieri la redacție făcându-ne următoarea declarație: „Am terminat cu categoria cocoș; datorită culturei fizice pe care am făcut-o în mod sistematic timp de un an, am reușit să câștig în greutate și să-mi desvolt toracele cu 12 cm.

Astăzi ,sunt o pană veritabilă.

In consecință — datorită și formei excelente pe care o cunosc în momentul de față — m'am gândit să atac titlul categoriei în care voi activa. Deaceea, chiaz azi (N. R. ieri) am lansat o provocare oficială lui Gh. Popescu. Totodată am depus la F. R. Box și cauțiunea necesară".

Sandu Ion este un boxeur foarte bun; palmaresul său, ornat de strălucite victorii pe ringurile din Apus, va determina de bună seamă pe membrii comitetului F. R. Box să omologheze provocarea.

J. H. Lewis a fost examinat de către medicii Boardului

John Henry Lewis, campionul mondial la categoria semi-grea, care urmează să înfrunte la Haringay pe Len Harwey, deținătorul titlului greu al imperiului britanic, a fost supus în ziua de 5 Mai, unui sever control medical.

Cei cinci doctori ai Boardului au găsit pe negru în perfectă sănătate.

După unele versiuni, Boxing Board of Control — forul conducător al pugilismului englez — ar fi anunțat, după vizită, că refuză să recunoască matchul Lewis-Harwey, contând pentru campionatul mondial.

Din contră, oficialii afirmă că nici o decizie nu se va da, înainte de 15 Mai.

Invingând pe Despeaux, Assane Diouf a rămas campion al Franței

In fața unei săli arhipline, Assane Diouf, camponul mijlociu al Franței, și-a pus zilele trecute titlul în joc în fața challengerului său Jean Despeaux.

Matchul angajat pentru 12 reprize a fost dus până la limită și a revenit campionului care și-a apropiat decizia la puncte.

Diouf a atacat dela început lovindu-și adversarul cu directe de stânga. Dar Despeaux nu s'a lăsat dominat categoric, astfel că, la sfârșitul reprizei a 6-a, campionul n'are decât 2 puncte avans.

In rondul 7, challengerul a reușit un puternic uppercut la maxilar care a avut darul să zdruncine pe Diouf.

Gongul a sunat însă salvând pe negru din mare pericol. Refăcut complet în timpul pauzei Diouf a atacat formidabil dar, a primit o replică dârză din partea adversarului.

Ultima repriză s'a scurs într'un tempo infernal și a revenit datorită rutinei lui Diouf.

Spectatorii entusiasmați de factura disputei au aplaudat frenetic pe combatanți.

Braddock' la Londra

Jimmy Bradock, fostul campion mondial al tuturor categoriilor, în ciuda anilor pe cari îi poartă pe umeri, nu intenționează încă să-și atârne mănușile în cui.

Dimpotrivă...

De câtva timp, urmează cu regularitate ședințele de antrenament ale sălii Broadway, unde-și desăvârșește forma sub ochii managerului său Joe Gould.

Motivul?

A semnat un contract cu promotorul englez Sydney Hull, prin care se obligă să întâlnească la finele acestei luni la Harringay, pe un adversar ce urmează să fie ales între Len Harwey și Jack Doyle.

O interesantă reuniune mixtă la Reșița

Duminică 21 Mai are loc la Reșița o importantă reuniune mixtă care va prilejui amatorului Geza Toth ocazia să-și facă debutul în rândurile breslașilor.

Fostul campion ușor al României, actualmente maestru de box al U.D.R-ului, va avea adversar pe Dumitru Iordănescu, pugilist dotat cu reale calități. Programul mai cuprinde 5 dispute între amatorii grupării organizatoare -- recte U.D.R. — și o selecționată bucureșteană din rândurile căreia nu va lipsi Marin Gașpar.

Break... Stop... Out...

● *Eddie Pierre,* un excelent greu sud-african, a reușit la New-York o frumoasă performanță făcând k. o. în cursul reprizei secunde pe Sinclaire Patter.

Disputa era angajată pentru 10 reprize.

● *Matchul* de box amator dintre reprezentativele Ungariei și Iugoslaviei a fost fixat pentru ziua de 25 Mai. Budapesta va găzdui această întâlnire.

● *Mitso Grispos,* campionul ușor al greciei, este foarte apreciat în Anglia. Un organizator din Glascow i-a propus un match pentru ziua de 6 Iunie în compania lui Jimmy Stewart.

● *Oldoini,* campionul mijlociu al Italiei, își va pune titlul în joc în fața challengerului său Mario Casadei. Disputa va avea lo cla Milano în ziua de 14 Mai și va comporta 15 reprize.

● *Jo Populo,* fostul campion ușor al Franței, înfruntă astăseară la Beausoleil pe tânărul marocan Kid Maufre.

● *Ben Ford,* grecul sud-african care-și luase gândul dela box, a anunțat zilele trecute presa că-și va face reintrarea în cursul acestei luni la Capetown, unde va întâlni pe americanul Buck Everett.

● *Konter,* campionul semigreu al Luxemburgului, n'a reușit decât un match nul în compania modestului francez Fred Sen. Disputa a avut loc pe nisipul arenei Elysei-Montmartre.

● *Fernandez,* cocoșul spaniol care activează de multă vreme în Franța, a terminat, zilele trecute la egalitate cu Jacquart.

● *Andersson,* semi-greul suedez care a evoluat și pe meleagurile noastre a fost descalificat în cursul reprizei secunde pentru culpa de a fi lovit jos pe adversarul său francezul Ricol.

● *Omar le Noir* a făcut o nouă victimă pe ringurile pariziene. In seara în care Diouf a rămas campion al Franței, Omar le Noir a învins categoric la puncte pe Ribola într'un match care a comportat 10 reprize.

● *Ginger Foran* fostul campion până al imperiului britanic a fost învins la New-Jersey de către Allie Stolz.

Publicul a fluerat decizia care a desavantajat pe englez.

Joe Louis la Londra?

Din nou a început să circule versiunea că în vara acestui an, Joe Louis, campionul mondial greu, va veni în Anglia.

Negrul urmează să-și pună titlul în joc în fața lui Len Harwey, campionul imperiului britanic la toate categoriile.

Această întâlnire se va disputa în cursul lunei August, pe arena Wimbledon numai în cazul când Joe Louis își va apăra victorios coroana sa în fața lui Tommy Galento.

ATLETISM

Pe pista dela Velodrom

Se va desfășura astăzi prima parte a concursurilor organizate de Viforul Dacia

Astăzi după amiază, începând dela ora 16,45, se vor desfășura pe pista stadionului din șos. Ștefan cel Mare probele primei zile ale concursului de antrenament organizat de gruparea Viforul Dacia.

Ideia „galbenilor" este dintre cele mai nimerite, întâlnirile acestea dând posibilitatea atleților bucureșteni să facă un serios antrenament în vederea începerii activității pe tărâm oficial.

Dat fiind că organizatorii au hotărît ca probele să fie accesibile tuturor atleților dornici să concureze, ne dă certitudinea că azi vom asista la o numeroasă participare, prilejul de azi și mâine fiind unicul, înaintea concursurilor pentru cupa „Economu", care deschide în mod solemn sezonul oficial de atletism pe pistă.

GRUPARILE BUCUREȘTENE IȘI PREZINTA NOILE VEDETE

Aceste două zile vor constitui — pe de altă parte — o ocazie bună pentru grupările cari și-au pregătit „în secret" noi elemente cari după părerea lor vor produce senzație.

Așa este cazul grupării Venus care ține să scoată pe scenă un nou și remarcabil talent tânăr, pentru greaua cursă de 800 m. plat.

TALMACIU LA VIFORUL DACIA

Aceasta este ultima noutate a zilei. Talentatul alergător, care și-a făcut debutul cu atât succes sub culorile Leonidei, a fost câștigat de Viforul Dacia.

Este de prisos să mai insistăm asupra bunei achiziții pe cari au făcut-o viforiștii.

„Actele vorbește"... Tâlmaciu este actualmente omul asupra căruia se pun mari speranțe. E încă tânăr și tocmai acest lucru îl îndreptățește să aștepte viitorul cu încredere în steaua lui.

Intrat aci, Tâlmaciu nu va avea decât de câștigat. Antrenat cu atenție și adequat posibilităților lui, nu peste mult Tâlmaciu va arăta lucruri frumoase.

Iată pentru ce d. Dodo Popovici — racoleur-ul de circumstanță — merită felicitările, pentru noua-i pradă.

PROGRAMUL PRIMEI ZILE

După cum am arătat, concursul se va deschide la ora 16,45 precis, prima zi formând următorul program :

100 m. plat, începători,
săritura în înălțime, seniori, juniori și începători.
disc liber, seniori și juniori,
triplu salt, seniori,
5.000 m. plat, seniori,
800 m. plat, seniori și juniori,
disc helenic, seniori și juniori,
100 m. plat, juniori.

PROGRAMUL ZILEI DE MAINE

Mâine, 10 Mai, se vor desfășura, la aceiași oră, următoarele probe :

3.000 m. plat, juniori,
săritura în lungime, seniori, juniori și începători,
300 m. plat, juniori,
60 m. plat, fete,
aruncarea greutății, seniori și juniori,
săritura în lungime, fete,
100 m. plat, seniori,
săritura cu prăjina, seniori și juniori,
aruncarea greutății (5 kgr.) fete,
ștafeta 4×500 m., juniori.

Echipa universității din Pittsburg a câștigat ștafeta Pensilvaniei de 4x220 yarzi

Sezonul atletic american, în plină activitate, înscrie zilnic succese peste succese.

Astfel, cu prilejul unui concurs atletic desfășurat la Philadelphia, echipa universitară din Pittsburg și-a adjudecat stafeta de 4x220 yds a Pensylvaniei cu frumosul timp de 1 m. 25 s. 9/10. De semnalat că victoria se datorește în mare parte aportului adus de Woodruff care a alergat în ultimul schimb.

Iată și celelalte rezultate înregistrate: lungime Perina 7 m. 55; prăjină Mehl 4 m. 15; greutate Watson 15 m. 98; disc Faymouville 49 m. 78; ciocan : Mac Laughry 51 m. 64.

DE PE PISTA...

● Iată cele mai bune *performanțe americane până la 1 Mai :*

100 yds Greer 9 s. 5/10; 220 yds Ellerbee 21 s. 0; 440 yds Watts 48 s. 2/10; 880 yds Mac Curdy 1 m. 53 s. 7/10; o milă Zamperini 4 m. 15 s. 2/10; 120 yds garduri Walcott 14 s. 1/10; înălțime Steers 2 m. 01; lungime Bluts 7 m. 66; prăjină Day 4 m. 40; greutate Hackney 15 m. 93; disc Levy 50 m. 26; suliță Peoples 71 m. 36.

Sporturi mecanice

După noul succes internaţional al lui PETRE CRISTEA

Compatriotul nostru a fost cel mai bun om al lotului. A cedat însă primul loc din cauza inferiorităţii maşinei ce conducea

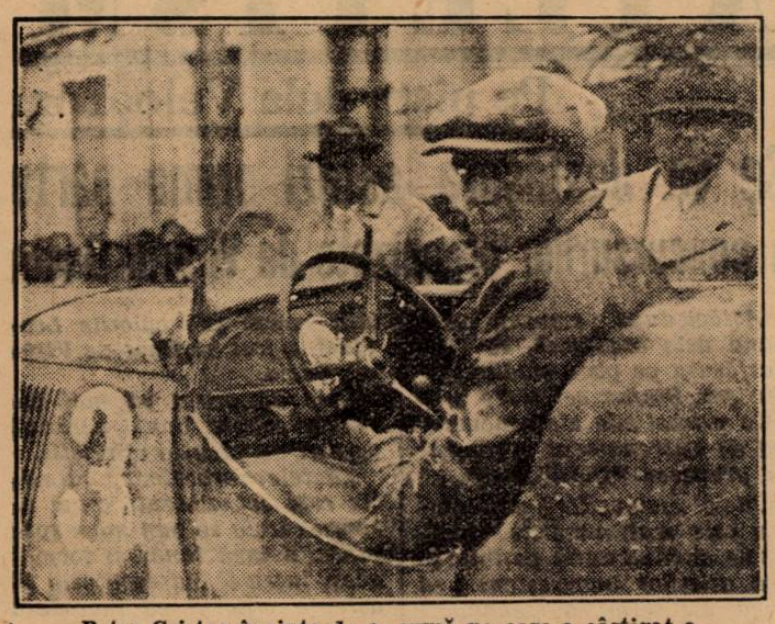

Petre Cristea înainte de o cursă pe care a câştigat-o

Petre Cristea ne-a adus, din nou, satisfacţia unei performanţe cu răsunet. La Helsinki, participând în „Marele Premiu al Finlandei" cursă de viteză pe circuit, compatriotul nostru a ocupat locul al doilea în proba principală a zilei, manifestând, din punct de vedere technic, o categorică superioritate asupra adversarilor. Nu a putut termina în câştigător, din cauza redusului număr de cai putere pe îi avea sub capota motorului.

Este în afară de orice îndoială că: la Helsinki, Petre Cristea nu a cedat omului, ci maşinei pe care învingătorul o pilota.

Intr'adevăr, suedezul Westerholm, învingătorul lui Petre Cristea, a avut la dispoziţie o maşină cu totul superioară. Un Alfa Romeo de 2 litri 900 nu poate fi pus pe treapta de egalitate cu un BMW de 2 litri care, oricât de bine ar fi pregătit, nu poate emite prima pretenţie în faţa unui autentic bolid. Căci, în timp ce trăsura germană, pilotată de compatriotul nostru, este o maşină strict de sport. învingătorul a condus un automobil autentic de cursă. Era deci normal să furnizeze o performanţă superioară celeia reuşită de alergătorul român.

LUI PETRE CRISTEA II TREBUE O MAŞINA

Recentele succese internaţionale ale compatriotului nostru readuc la ordinea zilei chestiunea unei maşini capabile să satisfacă vastele posibilităţi ale campionului român.

Petre Cristea nu a urcat încă, cu prilejul unei întreceri de viteză, în carlinga unei maşini speciale. Unii dintre admiratorii sportului motorizat au avut prilejul să-l vadă, la antrenament, conducând cu aceiaşi dexteritate o trăsură de împrumut. Şi ei s'au convins că valoarea lui Petre Cristea pe o maşină de curse, întrece pe aceia a aceluiaş Petre Cristea pe o maşină de curse.

Ar fi deci de dorit ca, cel puţin în viitor, admirabilul alergător automobilist să-şi poată pune meritele în valoare, la volanul unei trăsuri care să corespundă clasei ridicate de care el a dat totdeauna dovadă.

Ca şi ing. Jean Calcianu, totdeauna vitregit de soartă, Petre Cristea este un campion autentic. Dece nu i s'ar pune, la îndemână, materialul corespunzător?

S'a pus, acum doi ani, chestiunea înfiinţărei unui „grajd" naţional, menit să încurajeze pe protagoniştii automobilismului românesc şi să-i pună în situaţia de a lupta, cu arme egale, cu adversarii lor de dincolo de graniţe.

Credem că a sosit momentul ca automobilismului românesc să i se asigure un trai mai bun şi aceasta pentru motivul că el este în strânsă legătură cu apărarea naţională. Infiinţarea acestui proectat „grajd" îşi are astăzi justificarea, mai mult ca oricând.

INAINTE DE „MARELE PREMIU EIFFEL"

In capitala Finlandei, Petre Cristea a realizat o medie orară de 104 km. 188, în timp ce învingătorul probei principale nu a depăşit 106 km. pe oră. Diferenţa este minimă şi ea face din compatriotul nostru câştigătorul moral al competiţiunei.

Performanţa constitue o notă excelentă pentru Petre Cristea, care peste 10 zile va lua plecarea în „Marele Premiu Eiffel". Deasemenea, nu trebue neglijat faptul că alergătorul român a repetat isprava dela La Turbie şi a întrecut, din nou, timpul reuşit de alergătorul oficial al fabricei respective.

Deci, la „Marele Premiu Eiffel", compatriotul nostru se va prezenta cu excelente state de serviciu şi este sigur că el nu va pierde ocazia de a trece, în contul culorilor româneşti, o nouă performanţă de răsunet.

Ii dorim din tot sufletul acest lucru.

Jenny Dumitrescu

In „Marele Premiu Tripoli" s'au bătut toate recordurile

Hermann Lang triumfă pentru a treia oară în această competiţiune

Lipsa de spaţiu, justificată de importanţa matchului de football dintre naţionalele României şi Iugoslaviei, nu ne-a permis să publicăm ieri, rezultatul cursei automobiliste de viteză pe circuit, pentru „Marele Premiu Tripoli".

Ne facem această datorie astăzi, cerând cetitorilor cuvenitele scuze.

Importanta alergare deschisă maşinilor, a căror capacitate nu depăşeşte 1.500 cmc., a reunit la start numai reprezentanţi ai industriilor germană şi italiană, victoria rămânând de partea primilor cari, deşi au avut de luptat cu o formidabil de numeroasă coaliţie adversă, au reuşit să ocupe primele două locuri la sosire. Succesul industriei germane este cu atât mai mare cu cât nu a aruncat în luptă decât două trăsuri, cele ale oamenilor cari s'au prezentat la sosire în primele locuri.

Victoria a revenit lui Hermann Lang, care a acoperit cei 400 km. ai distanţei într'o oră 59 min. 12 sec. cu o iuţeală mijlocie de 197 km. 796 pe oră, performanţă ce întrece confortabil vechile recorduri ale competiţiunei, recorduri stabilite cu maşini de capacitate superioară.

Dobândind câştig de cauză, Hermann Lang a confirmat valorile arătate la antrenament, unde domina net pe toţi ceilalţi adversari, singur compatriotul său, Rudolf Caracciola, fiind acela care îl apropia. De altfel, campionul Europei a terminat al doilea în alergarea de Duminică, acoperind distanţa în 2 ore 02 min. 49 sec. şi terminând la un tur în urma câştigătorului.

După unii autori, această categorică înfrângere a deţinătorului titlului continental se datoreşte intervenţiei unei pane de motor. Noi bănuim însă că Hermann Lang a câştigat atât de detaşat, mulţumită indicaţiunilor fabricei respective, care ţine ca viitorul titlu de campion al Europei să schimbe mâna.

Primul clasat dintre alergătorii italieni a fost Luigi Villorei care a parcurs distanţa în 2 ore, 07 min. 33 sec.

Taruffi s'a clasat al patrulea, într'un timp destul de slab.

Prima alergare motociclistă a sezonului se va disputa Duminică

Moto Clubul Român o va regisa

Prima întrecere motociclistă a anului se va desfăşura Duminică, în regia formaţiei noastre decane. Moto Clubul Român va face să se desfăşoare ca premieră a sezonului, competiţiunea de rezistenţă pentru „Cupa Jubiliară" care va fi reeditată pentru a şaptea oară.

Deschisă atât alergătorilor consacraţi cât şi concurenţilor piloţi ai unor maşini de sport şi turism, competiţiunea este sortită unui frumos succes, cu condiţia ca alergătorii să răspundă apelului organizatorilor, cu elanul cu care aceştia au purces la punerea la punct a întrecerii.

PARCURSUL

Competiţiunea inaugurală a sezonului se va desfăşura pe parcursul: Bucureşti-Ploeşti-Câmpina-Păduchiosul-Târgovişte-Bilciureşti-Mogoşoaia - Băneasa-Herăstrău-şoseaua Jianu (sosirea la rondul Bordei).

Plecările se vor da din piaţa Victoriei, în dimineaţa zilei de 14 Mai, cu începere dela ora 6.

INSCRIERILE

Această competiţiune este deschisă tuturor motocicliştilor membri ai unei societăţi afiliate la F. R.M. Cei ce doresc să participe trebue să predea la secretariatul general al M.C.R., în str. Apolodor nr. 2, buletinul de înscriere anexat la regulament, completat cu toate datele cerute de imprimat, până la data de 11 Mai, ora 19, odată cu achitarea taxei de înscriere de 200 lei. Se primesc înscrieri şi după această dată, până la 13 Mai, ora 19, dar cu taxa de înscriere dublă.

Inscrierile neînsoţite de taxa respectivă nu vor fi luate în considerare.

Dacă, până la data de 11 Mai, nu se vor fi primit cel puţin 15 înscrieri pentru ambele categorii de alergători, întrecerea se va amâna pentru o dată ce se va anunţa la timp, prin presă şi adrese individuale. In caz de contramandare a cursei, taxele de înscriere se vor restitui celor în drept.

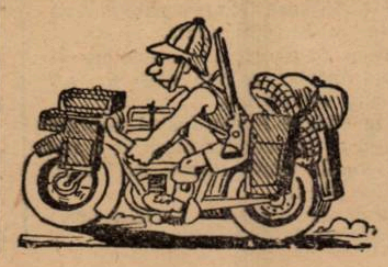

Ing. Jean Calcianu va reînoi Sâmbătă tentativa de record pe distanţa Bucureşti-Braşov

Ziua de 1 Mai nu a fost prea norocoasă pentru ing. Jean Calcianu care, în tovărăşia d-lui col. Marcel Petala, îşi alesese această zi spre a trece la posteritate recordul automobilist de viteză pe distanţa Bucureşti-Braşov.

Temerarul automobilist îşi propusese să reia încercarea Sâmbăta trecută, dar buletinul meteorologic nu i-a fost favorabil. De rândul acesta, Calcianu nu a luat plecarea ci a hotărît să aştepte zile mai bune. A crezut că va putea face astăzi încercarea. Din nou însă, condiţiunile atmosferice nu sunt favorabile.

In consecinţă, ing. Jean Calcianu a decis, în ultima instanţă, să ia startul irevocabil, Sâmbătă la prânz.

De rândul acesta va căuta să pătrundă, indiferent de preţul sacrificiilor morale şi materiale. Nu este exclus ca ing. Calcianu să caute să ia un mare avans pe prima parte a parcursului, pentruca, pe cea de a doua să-şi permită, în caz de vreme neprielnică, să încetineze pe unele porţiuni.

Rezultatul celui de al cincilea „Circuit Unirea" se va cunoaşte astăseară

După cum am arătat în numărul nostru de ieri, Duminică a luat sfârşit la Ploeşti, competiţiunea automobilistă de rezistenţă denumită „Circuitul Unirea".

Calculele necesitate de stabilirea clasamentului general al întrecerii nu a permis publicarea ordinei în acest clasament imediat după cursă şi acest lucru nu va fi cunoscut decât astăseară.

La restaurantul Piccadilly din Ploeşti, organizatorii, în speţă conducătorii secţiunei sportive a societăţei „Unirea" de petrol, concurenţii şi oficialii se vor întruni astăseară în jurul unei mese camaradereşti.

Cu acest prilej se va comunica participanţilor, clasamentul general al competiţiunei şi se va proceda la împărţirea premiilor.

PLACHETELE ZIARULUI NOSTRU

Ziarul nostru va răsplăti pe trei dintre alergătorii neconsacraţi dar cari s'au relevat în această competiţiune, cu plachetele sportive aurite, argintate şi de bronz.

ULTIMA ORA

U.F.S.R. şi-a ales ieri conducătorii

Cum s'a desfăşurat adunarea generală a forului suprem al sportului românesc

Eri seară s'a întrunit adunarea generală a U. F. S. R.

Conform cu noua lege a Străjii Ţării, adunarea s'a compus din preşedinţi.

Au fost prezente următoarele federaţii:

Atletism: Col. adj. E. Pălăngeanu.
Basket-volley: P. Angelescu.
Bobsleigh: Col. Roman.
Box: A. Cantuniari.
Gimnastică: A. Cantuniari (prin porcură).

GH. PLAGINO

Equestră: V. Canarache (prin procură).
Lupte: C. Manuilă.
Ciclism: V. Canarache.
Hockey pe ghiaţă: T. A. Davila.
Handball: D. Simionescu-Râmniceanu.
Motociclism: Cezar Popescu.
Ski: Col. adj. Pălăngeanu.
Natatie: M. Savu.
Popice: S. Popovici.
Tir: S. Plagino.

Au fost absente federaţiile de fotbal şi scrimă.

A mai asistat d-nii: N. Boerescu, director general al U. F. S. R. şi D. Boicescu.

Înainte de deschiderea şedinţei, se numesc scrutatori d-nii M. Savu şi V. Canarache.

Şedinţa se deschide la ora 9.15 sub preşedinţia d-lui G. Plagino, preşedintele U. F. S. R., care rosteşte salutul sportiv, iar membrii prezenţi răspund.

CUVANTAREA D-LUI G. PLAGINO

Preşedintele U. F. S. R. arată celor prezenţi scopul adunării care este de a completa comitetul de conducere prin alegerea a cinci membri noi.

D-sa schiţează apoi câteva din proiectele U. F. S. R-ului.

DAREA DE SEAMA A D-LUI N. BOERESCU

D. Neagu Boerescu, director general, citeşte o amplă dare de seamă asupra activităţii desfăşurate pe anul în curs.

Darea de seamă este votată.

NOUILE NORME DE CONDUCERE ALE U. F. S. R.-ULUI

D. av. A. Cantuniari, secretarul general al U. F. S. R., anunţă celor prezenţi câteva din marile reforme pe care intenţionează să le facă U. F. S. R. în materie de organizare administrativă, reforme menite să desăvârşească marea operă pe care U. F. S. R. a întreprins-o pentru mai binele sportului românense.

5 MILIOANE PENTRU SPORT!

D. T. A. Davila citeşte proectul de buget al U. F. S. R-ului care, pentru prima dată dela înfiinţare, atinge frumoasa cifră de 5 milioane la venituri şi 5 milioane la cheltueli.

NOUII CONDUCATORI AI U. F. S. R.-ULUI

Se propune o listă unică pentru desemnarea celor cinci membri cari urmează a fi aleşi în comitetul central.

Sunt aleşi: General adj. Ilasievici, S. Dragomir, T. A. Davila, General Gabriel Marinescu şi Col. adj. E. Pălăngeanu.

Aceştia împreună cu cei cinci numiţi de Straja Ţării alcătuesc Comitetul Central al U. F. S. R.-ului care are următoarea înfăţişare:

Preşedinte: G. Plagino.
Vicepreşedinţi: General adj. Ilasievici şi M. Savu.
Secretar general: A. Cantuniari.
Casier: T. A. Davila.
Membrii: S. Dragomir, Contra Amiral Păiş, General T. A. Davila, Col. aj. Pălăngeanu, C. Stoicescu şi V. Canarache.

COMITETUL PERMANENT

Comitetul Central a desemnat apoi Comitetul permanent al U. F. S. R. care

NEAGU BOERESCU

de eri are următoarea alcătuire:

Preşedinte: G. Plagino.
Secretar general: A. Cantuniari.
Membrii: Col. adj. E. Pălăngeanu şi V. Canarache.
Casier: T. A. Davila.

Adunarea a luat sfârşit la ora 10.30.

O delegaţie a federaţiei române de atletism

în frunte cu d. col. adj. E. Pălăngeanu se va prezenta d-lui g-ral V. Dombrowski

Primarul Capitalei solicitat să primească preşedinţia federaţiei române de atletism

Suntem informaţi că în cursul acestei săptămâni o delegaţie a Federaţiei române de atletism în frunte cu d. col. adj. E. Pălăngeanu care girează destinele sportului atletic, se va prezenta în audienţă d-lui general V. Dombrowski, primarul Capitalei,

Motivul acestei audienţe este uşor de ghicit. D. general Dombrowski va fi invitat să primească preşedinţia Federaţiei române de atletism.

Iată, fără îndoială, o alegere fericită din toate punctele de vedere pentru sportul atletic românesc.

Se preconizează alcătuirea a două divizii naţionale

cari să cuprindă Anglia, Gallia, Scoţia şi Irlanda

Se cunoaşte mişcarea care a luat naştere în Anglia pentru crearea unei noi ligi „All British Leaque" care să cuprindă două divizii naţionale a 30 echipe fiecare, grupând în ele cele mai bune cluburi din Anglia, Gallia, Scoţia şi Irlanda.

Cunoscătorii francezi ai footballului de peste canalul Mânecii, interogaţi cu privire la şansele de realizare ale acestui proect sunt toţi de acord că inovaţia nu va fi introdusă. Poporul englez este atât de conservator şi apoi dacă Fottball Leaque — care organizează campionatul englez — este afiliată la F. A. Dar asociaţiile scoţiană, galică şi irlandeză nu sunt şi nici nu vor subscrie niciodată la un astfel de proect.

M.L.Sz. interzisese matchurile

lui Kispest la Ploeşti... şi totuşi pestanii au jucat

„Nemzeti Sport" scrie că MLSZ (federaţia ungară de football) a trimis Sâmbătă o telegramă federaţiei române, prin care interzice echipei Kispest de a mai susţine vreun match în România afară de aceia de 10 Mai la Cluj cu Victoria.

Dat fiind că echipa pestană angajează între timp matchuri la Ploeşti, secretarul general al lui Kispest a fost Sâmbătă după amiază la federaţia ungară pentru a cere aprobarea acestor matchuri, dar MLSZ a socotit această intervenţie ca tardivă.

După toate probabilităţile Kispest va fi asupra sancţionat, din cauza nerespectării dispoziţiunilor.

Când se vor disputa campionatele naţionale de scrimă

După cum am anunţat la timp, campionatele naţionale de scrimă urmau să se dispute în regia regionalei de nord la Timişoara, de către clubul Sportiv Electrica, în zilele de 6, 7 şi 8 Mai.

Din cauze neprevăzute, aceste campionate s'au amânat.

Forul conducător a stabilit din nou că aceste campionate să se dispute în zilele de 28 şi 29 Mai crt., floretă şi sabie şi 4 Iunie, spadă.

Aceste campionate se vor ţine în Bucureşti, în sala Cercului Bucureştean din b-dul Tache Ionescu Nr. 33.

Campionatele de spadă se va ţine în aer liber.

Suntem siguri că şi în acest an, la campionatele de scrimă vor participa un număr mare de escrimeuri.

Anunţăm cu această ocazie că pentru încurajarea acestui sport, intrarea publicului va fi gratuită.

Două selecţionate argentiniene vor evolua în Europa

Declaraţiile d-lui J. Rimet preşedintele F. I. F. A.

D. Jules Rimet, preşedintele federaţiei internaţionale de football, întors săptămâna trecută din voiajul făcut în America de Sud a făcut declaraţii presei pe care le reproducem şi noi.

CONFLICTUL DINTRE URUGUAY ŞI ARGENTINA A FOST APLANAT

După ce face câteva aprecieri asupra calităţilor footballului şi fotbaliştilor sud-amenicani, d. Rimet arată că a reuşit să împace federaţiile argentiniană şi uruguiană.

CINE VA ORGANIZA CUPA MONDIALĂ IN 1942?

Atât Argentina cât şi Brazilia s'au oferit să organizeze viitoarea Cupă Mondială. Dar preşedintele F. I. F. A. le-a arătat că prim candidat la această organizare este Germania şi că în definitiv chestiunea nu va fi pusă decât la congresul F. I. F. A. din 1942 dela Luxemburg.

DOUĂ SELECŢIONATE SUD-AMERICANE IN EUROPA

Atât brazilienii cât şi argentinienii sunt de acord pentru a trimite în Europa o selecţionată a Americii de Sud pentru a întâlni pe aceea a Europei. Lucrul nu este posibil însă până în anul 1944 când poate se va organiza acest match cu ocazia împlinirii a 40 ani dela înfiinţarea F.I.F.A.

Totuşi s'ar putea ca încă în anul viitor să primim vizita unei combinate a două din cele mai mari cluburi argentiniene, Independiente şi River Plata.

Handballul a pornit ofensiva!

D. D. Simionescu Râmniceanu preşedintele federaţiei de handball ne-a adus ieri seară câteva informaţiuni preţioase în legătură cu organizarea şi popularizarea acestui sport.

SUEDIA-ROMANIA ŞI CEHOSLOVACIA-ROMANIA

In cursul lunii Iulie federaţia va organiza două matchuri internaţionale care se vor desfăşura pe stadionul A. N. E. F.

UN FRUMOS TEREN LA ŞOSEA

Pe terenul Străjii Ţării se va amenaja un minunat teren de handball care urmează a fi pus la dispoziţia tineretului.

HANDBALL IN ŞCOALA

Mână în mână cu Straja Ţării, federaţia de specialitate va organiza o campanie de popularizare a handballului în şcoli.

U. F. S. R. AJUTA HANDBALLUL

In ultima şedinţă, U. F. S. R. a acordat o însemnată sumă drept ajutor tinerei federaţii. Cu aceste fonduri se va păşi la organizarea celor două mari întâlniri internaţionale.

Jugoslavii şi Scarpi au plecat eri dimineaţă

Echipa naţională a Jugoslaviei, sub conducerea d-lui Kika Popovici, a părăsit Capitala ieri dimineaţă.

Tot ieri a plecat şi arbitrul italian Scarpi.

Hamburger învins la dublu în Anglia

In cadrul campionatelor internaţionale de tennis dela Bornomouth, jucătorul român Hamburger făcând echipă cu englezul De Manby a ajuns până în turul III. Aci însă întâlnind cuplul de Cupa Davis al Nouei Zelanda, a fost învins.

Rezultatul tehnic:

Coombe-Maltroy b. Hamburger, de Manby 6:2, 6:2, 7:5.

SPORT IN IMAGINI

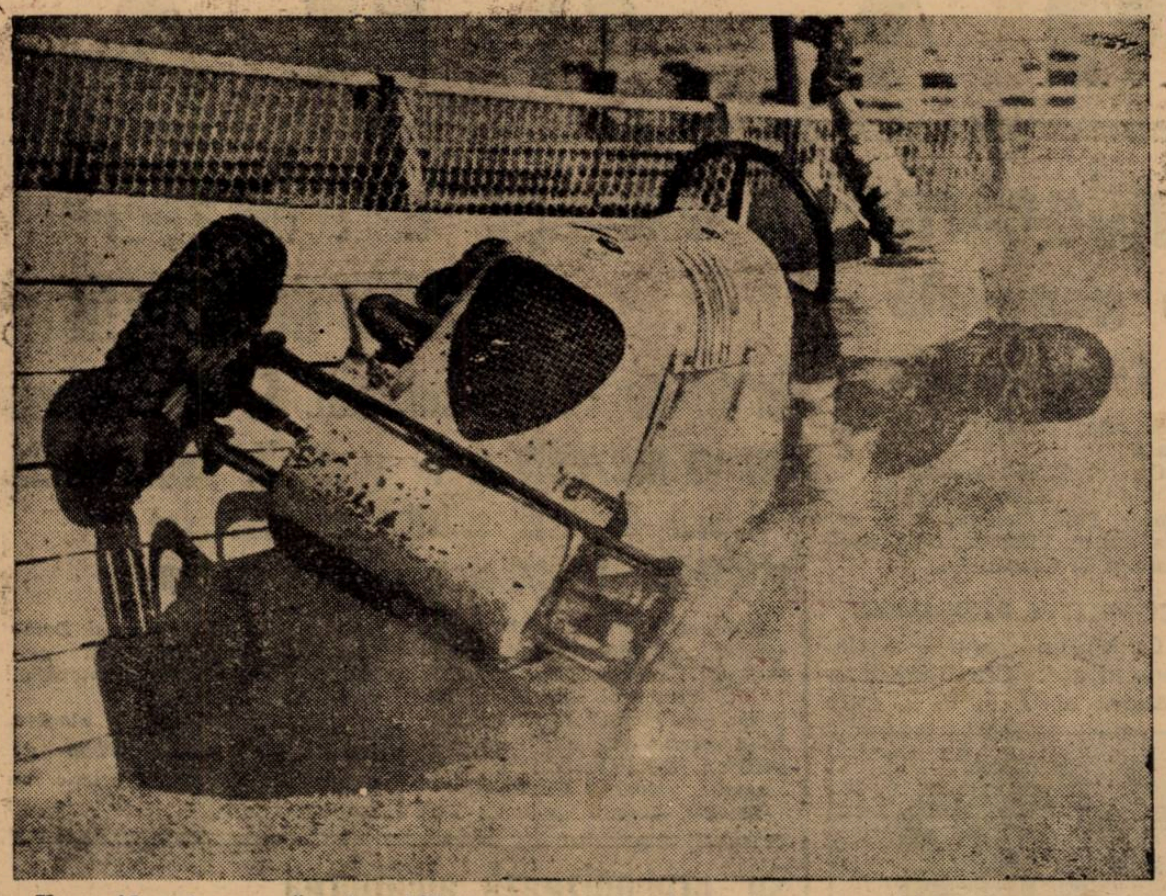

Un accident la o cursă automobilistă care — din fericire — n'a avut urmări. Maşina australianului Garland a derapat pe pista din Sidney şi s'a isbit de baricada care înconjură pista, revenind apoi în poziţie normală

Curioasă atitudine „prinsă" în cursul unui match disputat în Anglia

Iată o tânără sportivă germană practicând skiul într'un costum destul de sumar

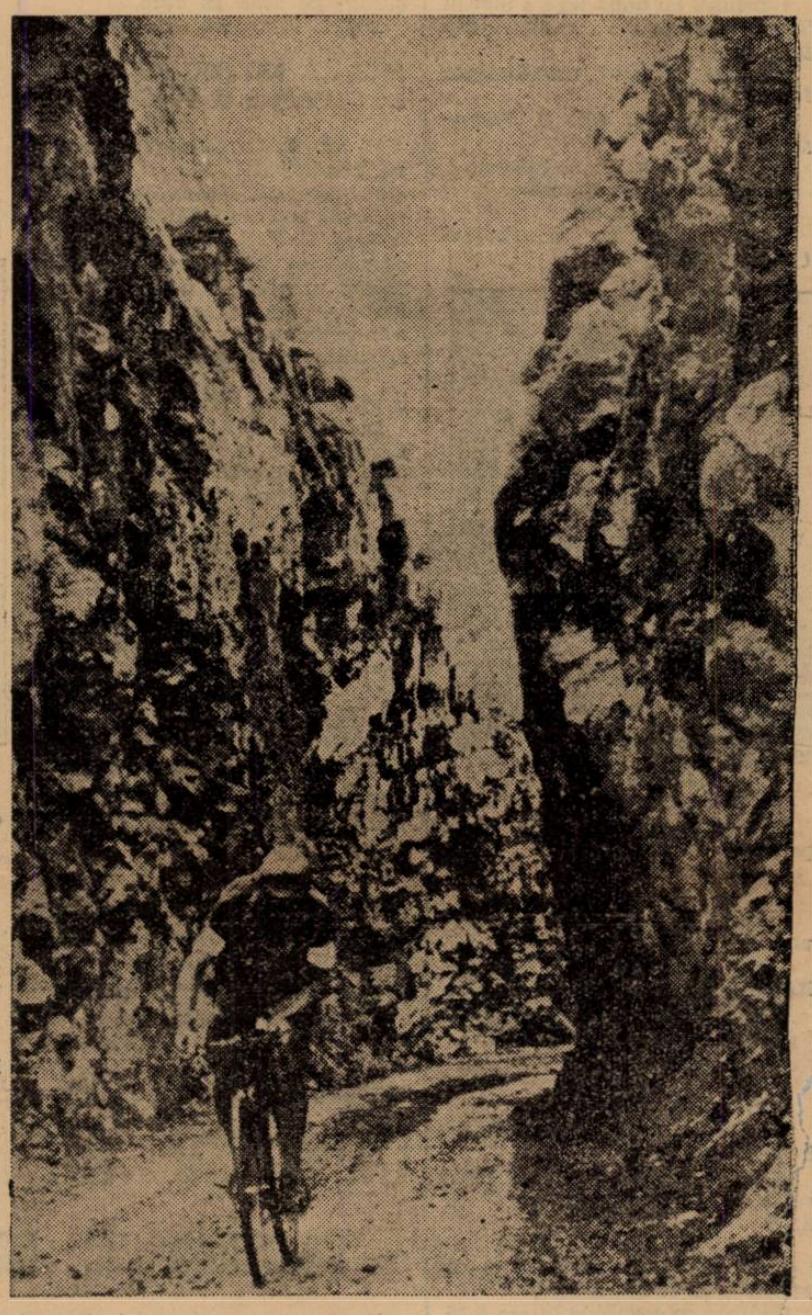

Pitoresc peisaj din Maroc! In timpul Turului Marocului: belgianul Adam în defileul Tizi N'Test

Football britanic. Fază periculoasă în faţa portii

Editura Societăţii Anonime „Universul", Bucureşti, Str. Brezoianu Nr. 23—25 — România

Taxa poştală plătită în numerar conform aprobării dir. g-rale p. t. t. nr. 24.464/939

2 LEI

UNIVERSUL

12 PAGINI
127-1939

Redacţia şi Administraţia: Palatul „UNIVERSUL", str. Brezoianu 23—25. Telefon: Centrala: 3.30.10; Redacţia: 4.21.81. Redactor responsabil EUGEN DUMITRESCU

Proprietar: „Universul" S. A.
Adm.-delegat STELIAN POPESCU
Inscris sub No. 167, Trib. Ilfov

Nr. 127. — Anul II — BUCUREŞTI. — Joi 11 Mai 1939

ABONAMENTE:
Pentru grupări sportive 1000 lei anual

1 an LEI 500
6 luni LEI 270
3 luni LEI 150

ZECE MAIU!..

Ţara întreagă a serbat întotdeauna — într'o unitate sufletească impresionantă şi semnificativă — ziua aceasta, care a înscris România în cartea istoriei moderne.

„10 Maiu" a fost pentru toţi ziua oştirii, a paradelor în care se făcea contactul între

M. S. REGELE CAROL II

popor şi apărătorii patriei şi se statornicia puternic încrederea în forţa neamului.

Sărbătoare de comemorare a unui început de destin propriu prin realizarea Domnitorului, a independenţii şi regatului. „Zece Maiu" de azi capătă un înţeles mai cuprinzător. Şi mai emoţionant.

El devine momentul istoric al unei ere noua, de înfrăţire, de colaborare demnă şi completă între forţele active ale ţării într'un cadru de personalitate românească.

Sărbătoare a independenţei, aniversare a regatului, „10 Maiu" ne adună azi din nou în jurul aceleiaşi idei, care face unitatea puternică a României,— ne ajută să ne regăsim încrederea în forţele proprii şi în viitorul nostru.

Cu atât mai mult anul acesta, „Zece Maiu" încetează de a mai fi numai o comemorare a trecutului, pentru a se schimba într'o sărbătoare profund socială a prezentului.

F. R. F. A. a „comandat" mingi speciale pentru matchul cu Anglia!

cu cari se va juca şi în partidele cu Letonia pentruca jucătorii români să se acomodeze

Un proect al federaţiei: mingi „International Board" în campionatul divizionar!

Decizia o va lua Biroul Federal

Intr'un număr trecut am scris că federaţia engleză a cerut — printre altele — forului nostru ca la matchul dela 24 Mai să se joace cu o minge conformă ultimilor dispoziţiuni luate de „International Board", adică balonul să aibe 22 degete în circonferinţă şi greutate de 16 oncii (453,92 gr.).

MINGE „INTERNATIONAL BOARD" LA JOCURILE CU LETONIA

FRFA s'a conformat cererii englezilor şi a şi comandat mai multe mingi reglementare. Ia unul din atelierele noastre, care trebue să le execute până la matchurile cu letonii.

Căci, după cum am fost informaţi, cu aceeaşi sau cu acelaş fel de minge se va juca şi la partidele cu Letonia.

Aceasta pentruca jucătorii români să se acomodeze cu ea.

...ŞI IN CAMPIONAT

Şi nu numai atât.

Oficialii intenţionează ceva mai mult.

Şi anume, să dispună ca — în viitor — să se joace şi în campionat cu acelaş fel de minge „International Board".

Pentru aceasta, este foarte probabil că într'una din viitoarele sale şedinţe, Biroul Federal al forului nostru de specialitate va decide şi va obliga grupările să-şi procure mingi de tipul celei pretinse de federaţia engleză.

Va fi, desigur, o măsură utilă şi în avantajul tuturor echipelor.

Tănăsescu şi Bădin au plecat ieri la Praga

Jucătorii români participă la campionatele internaţionale de tennis ale oraşului Praga, cari încep azi

Ieri la prânz, Constantin Tănăsescu şi Marin Bădin au părăsit Capitala cu destinaţia Praga.

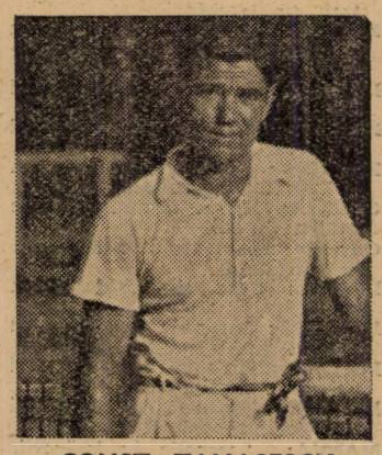

CONST. TANASESCU

Excelenţii noştri jucători de tennis, răspunzând unei amabile invitaţiuni, vor participa la campionatele internaţionale de tennis ale oraşului Praga, cari încep azi

Dat fiind că acest turneu este prima manifestare de anvergură a sezonului actual în Europa Centrală, el va întruni în capitala Boemiei cele mai bune rachete din Germania, Iugoslavia, Ungaria şi România.

Printre înscrişi figurează nume ca Puncec, Szigeti, Menzel, Henkel, Mitici, Dallós II, Cejnar, Drobny, etc. astfel că tennismanii români vor avea o misiune extrem de dificilă.

Ţinând seama însă de frumoasa lor comportare pe care au avut-o pe Coasta de Azur, sperăm că ei — în special Tănăsescu — vor adăuga noui victorii în palmaresul lor atât de strălucit.

ROBERT BOURDET REINTRA

Vineri are loc la „Cirque d'Hiver" din capitala Franţei o importantă reuniune internaţională.

In semi vedetă spaniolul Fortunato Ortega va primi replica lui Bourdet, fost campion al Franţei la categoria cocoş, iar Paul Rebel vechea noastră cunoştinţă va avea de furcă cu Albert Beaugrand.

DIVIZIA NAŢIONALĂ

Lupta extraordinară din coada clasamentului reîncepe astăzi prin şase jocuri „tari"

In Capitală program cuplat: Sportul Studenţesc-Gloria şi Venus-Juventus, la „Venus"

Intrerupt de matchul România-Jugoslavia, campionatul Diviziei Naţionale A se reia astăzi printr'o etapă „plină", cuprinzând matchuri la fel de „tari" şi înverşunate.

In Capitală, Venus-Juventus şi Sp. Studenţesc-Gloria formează un program cuplat care se va desfăşura pe arena Venus.

In provincie au loc următoarele întâlniri:

Arad: A.M.E.F.A.-Rapid.
Timişoara: Ripensia-U. D. R.
Baia Mare: Carpaţi-Chinezul.
Cluj: Victoria-Tricolor C. F. P. V.

CLASAMENTUL

Venus	13	12	6	0	40:12=30	(6)
Ripensia	17	9	4	4	41:28=22	(12)
A.M.E.F.A.	18	7	5	6	31:30=19	
Carpaţi	17	7	5	5	22:22=19	
Victoria	18	7	3	8	32:29=17	
Rapid	18	6	5	7	29:23=17	
Juventus	18	7	2	9	34:34=16	
Sp. Stud.	18	5	5	8	23:28=15	
Chinezul	18	4	7	7	39:44=15	
Tric. C.F.P.V	18	6	3	9	18:32=15	
U. D. R.	18	5	5	8	20:31=15	
Gloria	18	4	6	8	21:37=14	

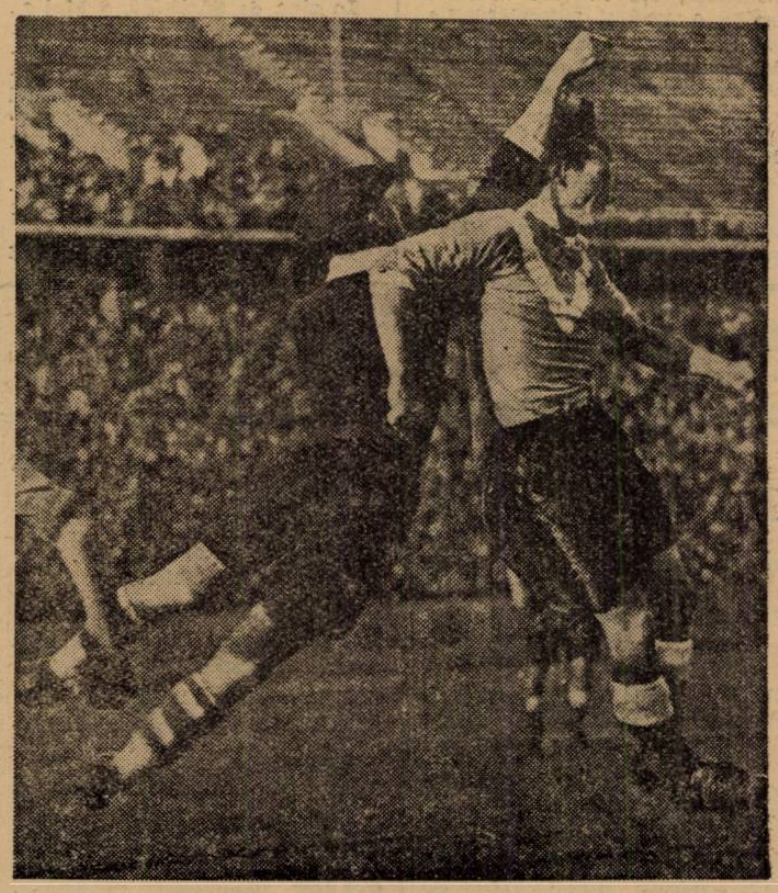

Splendidă intervenţie a portarului care boxează balonul peste capul adversarului.

BASKET VOLLEY-BALL

La Constanța s'au înregistrat surprize

Activitatea amicală continuă la Constanța, unde cluburile muncesc cu multă râvnă, dorind să realizeze lucruri mari. Duminică au avut loc pe terenul C. F. R. 5 partide de volley-ball, care s'au terminat prin victoria favoriților. O singură și mare surpriză a constituit-o înfrângerea S. P. M.-ului. Jucând cu ambiția și elanul care îi caracterizează, jucătorii dela Elpis, au recoltat o binemeritată victorie asupra echipei clasată a 2-a în campionatul regional. Nimeni nu se putea aștepta la acest rezultat, așa că echipa d-lui Patras merită să fie călduros felicitată.

Deasemenea un rezultat surprinzător este victoria la limită a A. S. Constanței asupra Școalei Navale. „Cadeții", deși lipsiți de serviciile unui excelent jucător, au reușit să țină în șah tehnica echipă a „campionilor".

A. S. CONSTANȚA—C. F. R.: 15—4; 15—8

Prima partidă era așteptată cu mult interes. Jocul slab al „feroviarilor" a permis însă A. S. C.-ului să câștige mai ușor de cum se aștepta. Cei mai buni oameni ai învingătorilor au fost Marghiol și Spiegler iar dela învinși remarcăm pe Cârstoiu și Dorel Ștefănescu.

L. M. B. Cl. 6-a — L. M. B. Cl. 8-a: 15—4; 13—15; 15—12

Iată un match frumos, care a fost urmărit cu multă atențiune de public. S'a jucat într'o alură drăcească, elevii clasei a 6-a reușind să învingă pe viitorii absolvenți.

In special ultimile 2 seturi s'au jucat cu o voință extraordinară. Elevii clasei a 8-a, considerați victime sigure, au vrut să dovedească celor din clasa 6-a că se cred prea mult pe forțele lor. In setul trei cl. 8-a conducea cu un apreciabil avans. La 12 s'au oprit însă, permițând celor din cl. 6-a să-i ajungă și să le ia setul.

Echipele au jucat în formațiile:
L. M. B. Cl. 6-a: Marghiol Ion, Carp F., Ștefănescu D., Ionescu L., Vintilă A. și Gheorghiu Gh.
L. M. B. Cl. 8-a: Rădulescu V., Stețcu N., Atanasiu St., Răduș D., Petru D. și Criticos J.
S'au evidențiat Vintilă, Carp, Atanasiu și Criticos.

C. F. R.—E. F. A.: 15—2; 15—10

Scorul indică perfect raportul de forte dintre comabanți. E. F. A. nu și-a sudat încă echipa. Deși a prezentat o formație mai bună ca de obicei, totuși mai sunt multe lacune de complectat. Criza de formă prin care trece echipa d-lui Andonian sperăm că nu se va permanentiza, așa că vom vedea în curând o nouă și puternică E.F.A.

Feroviarii au jucat frumos, contând în special pe aportul lui Dorel Ștefănescu, trăgătorul echipei.

A. S. CONSTANȚA—ȘCOALA NAVALĂ: 15—8; 14—15; 15—14

Matchul zilei a corespuns pe deplin așteptărilor fiind spectaculos, antrenant și curios ca rezultat. Despre învingători nu putem spune decât că era normal să bată, dar că în setul 2 au avut o atitudine care nu le face cinste. Școala Navală a ținut piept cu strășnicie celor 6 „vedete" dela A. S. C., ba, cu puțin noroc, putea chiar să bată. In orice caz „cadeții" au o echipă foarte bună, care din nefericire nu va mai putea activa mult timp, jucătorii urmând să se îmbarce pe nava-școală.

Echipele au aliniat următoarele formații:

A S. Constanța: Lazăr, Popazu, V. Gadidov, Tomulescu, Carp, Spigler, Marghiol.

Școala Navală: Dumitrescu, Nicolau, Ionescu, Bâra, Pisarciuc, Caragea.

Popazu, Tomulescu, Marghiol și Dumitrescu au fost cei mai buni jucători.

ELPIS — S. P. M.: 8—15; 16—14; 15—10; 12—15; 15—5

Surpriza zilei a fost obținută în cel mai frumos match. Jucându-se 3 setur idin 5, Elpis a reușit să învingă pe S. P. M. Echipa grecilor a jucat admirabil. Uimitoarele reflexe ale lui Patras și Nicolau, „presele" lui Lake Dragon au constituit cheia victoriei Elpis-ului.

S. P. M. a făcut impresia că e o echipă slab antrenată și în declin de formă. In curând amenajările ce se fac pe terenul S. P. M. se vor termina, așa că S. P. M.-iștii vor avea posibilitatea să se antreneze serios.

Echipele au jucat în următoarele formații:

Elpis: Simu, Criticos, Dragon, Patras, Manos și Nicolau.

S P. M.: Berchină, Rădulescu, Emanoil, Atanasiu, Drăghescu, Băltățeanu.

Trebue să relevăm toată echipa Elpis-ului și pe Rădulescu, Emanoil și Atanasiu dela S. P. M.

In general, partidele de Duminică au fost un bun prilej de propagandă pentru volley-ball, spectatorii fiind pe deplin mulțumiți de ceeace au văzut pe terenul C. F. R.

D. Anton Vetra va preda cursul de arbitri la Iași

Comisia Centrală a Arbitrilor din F. R. B. V. a dat delegație d-lui Anton Vetra pentru a preda cursul de arbitri de volley în Regiunea Prut a cărui sediu este la Iași.

Tot d-sa a fost însărcinat să prezideze și comisia examinatorie.

Aurora și O. C. B. au fuzionat

Grupările de basket și volley ball: **Aurora** și **O. C. B.** au hotărît ca să fuzioneze, formând un singur club.

Numele fuzionatelor vor fi: „Aurora Olimpic Club" și va avea sediul la sala Aurorei pe str. Mircea Vodă. Pentru conducere s'a întocmit un comitet de șapte, în frunte cu d. Arh. B. Rappaport, care va avea funcția de președinte.

Pentru celelalte grupări, noua formație sportivă se prezintă ca un adversar periculos. La volley și basket ball echipele vor fi alcătuite din: Lanny Gruenstein, Silviu Schlesinger, Puiu Abramovici, Victor Marcus, M. Rappaport, N. Kimelman, Frantz, George Marcus, Ionel și Zigu Schwarț, Mircea Grigorescu, etc. etc.

„Aurora Olimpic Club" are de luptat pentru menținerea locului la basket-ball, unde situația Aurorei sau a O. C. B.-ului este foarte șubredă.

Fuziunea va fi anunțată oficial în cursul acestei săptămâne.

Volley-ballul între străjeri

In ziua de Sâmbătă, 7 Mai c., a avut loc un match de volley-ball, între echipele stolului fabricei „Fichet" și stolului „Liceului Industrial de Construcții Civile și Edilitare", care s'a disputat pe terenul „Fichet" la ora 15,30.

Matchul a fost foarte disputat și a revenit gazdelor care au învins cu 13:15, 15:10, 15:8.

Dela învingători s'a remarcat Marinescu C., cel mai bun depe teren și Davidescu, iar dela învinși, Demetrescu L.

Echipele au jucat în următoarele formații:

Fichet: Marinescu, Davidenco, Smolev, Nicolae Gh., Cirlea și Sorescu.

Liceul Industrial: Demetrescu, Marin, Georgescu, Petre, Colea și Rădulescu.

TENNIS

Cupa Davis

Șansele echipelor în turul II al zonei europene

Azi a fost ultimul termen al primului tur din cadrul Cupei Davis.

Cele patru întâlniri programate s'au terminat toate, cu victoria echipelor favorite.

La București *Ungaria* a dispus după mare luptă de *România* cu 3:2, la Zagreb *Iugoslavia* a obținut o victorie ușoară în detrimentul *Irlandei* cu 5:0, *Germania* a învins cu același scor *Elveția* la Viena, iar polonezii au câștigat în fața *Olandei* la Varșovia cu 4:1.

Țările câștigătoare s'au calificat pentru turul II al zonei europene, care începe săptămâna viitoare.

Cele 8 matchpuri, cari se vor disputa în această etapă sunt următoarele:

Boemia—Norvegia.
Belgia—India.
Italia—Monaco.
Ungaria—Iugoslavia.
Polonia—Germania.
Suedia—Danemarca.
Anglia—Noua Zelandă.
Franța—China.

Vom încerca mai jos, să analizăm pe scurt, șansele echipelor.

BOEMIA—NORVEGIA

Până în prezent nu se știe precis, dacă cehii vor susține acest match, care ar urma să fie jucat la Praga.

In cazul când el se va disputa, cehii vor câștiga sigur, întrucât Norvegia este de departe cea mai slabă țară în materie de tennis.

BELGIA-INDIA

In acest match participarea Indiei este problematică. Dacă exoticii se vor aventura totuși până la Bruxelles, vor fi victime sigure în fața belgienilor Geelhand și Nayaert.

ITALIA-MONACO

La Napoli, gazdele vor câștiga, deși Monaco dispune de un jucător de clasă internațională în persoana lui Médicin. Cu atât mai mult cu cât de Stefani — recentul câștigător al turneului dela Wiesbaden — este din nou în mare formă. Și apoi Italia mai are și un alt jucător foarte bun, pe Cucelli.

UNGARIA-IUGOSLAVIA

Invingătorii noștri, vor întâlni la Budapesta finalista zonei europene din anul trecut.

Puncec va câștiga sigur două puncte Iugoslaviei, însă soarta celorlalte trei matchuri este nesigură. Pe teren propriu, Asboth și Gabory — în formă mai bună ca la București — pot periclita șansele oaspeților. Favoritul întâlnirii rămâne totuși Iugoslavia.

Un lucru este sigur: învingătorul acestei întâlniri va fi finalistul zonei europene și în acest an.

POLONIA-GERMANIA

Un match destul de echilibrat mai ales atunci când Baworowski va fi în formă. Germanii vor câștiga totuși, pentru că au echipă mai complectă decât adversarii lor și sunt și mai bine antrenați.

SUEDIA-DANEMARCA

Pe teren acoperit Danemarca a înregistrat la începutul acestui an o surprinzătoare victorie împotriva Franței în cadrul Cupei Regelui Gustav V, învingând apoi și Suedia!

Aceste performanțe etalează pe danezi mari favoriți, mai ales că Schroeder, asul suedezilor, este un om foarte ocupat, nu prea având timp să se antreneze.

ANGLIA-NOUA ZEELANDA

Se pare că englezii — deținători ai Cupei Davis multă vreme — nu vor putea trece nici anul acesta de turul II. Fiind nevoiți să prezinte o echipă din care lipsește Austin — actualmente în Statele Unite — jucătorii gazdelor, Shayes, Hare și David nu vor putea rezista excelenților neo-zeelandezi Malfroy și Coombe. In cazul când aceștia din urmă vor confirma pronosticurile și vor câștiga, vom avea de înregistrat un caz extrem de interesant: patria mumă învinsă de propria-i colonie. *(Noua Zeelandă e dominion englez).*

FRANȚA-CHINA

Intâlnirea dela Paris, este „matchul vedetă" al turului II și în același timp cel mai disputat match, a cărui soartă e greu de prevăzut.

Kho-Sin-Kie și Choy, jucătorii Chinei, sunt ași necontestați ai rachetei, având la activ nenumărate victorii internaționale de mare răsunet și vor prilejui clipe grele și lui Pétra, Bolelli, Destremau etc.

China este favorita întâlnirii, însă credem că matchul va fi decis de forma momentană a jucătorilor.

E. HMR.

Tariful de publicitate al ziarului UNIVERSUL

(CATEGORIA IV) LINIA CORP		5
Dela 10-1000 linii	Lei	5
Dela 1000 linii în sus	„	7,50
Anunțurile colectorilor de loterii	„	10
Bilanțuri, convocări, notificări etc.	„	30
Știri artistice, judiciare, școlare	„	15
Informațiuni comerciale minimum 5 linii	„	17,50
Informațiuni financiare minimum 5 linii	„	17,50
Informațiuni colectori de loterii	„	20

SPECTACOLE

Teatre

OPERA ROMANA: Noaptea Sfântului Gheorghe.
NAȚIONAL: matineu: Festival comemorarea Regelui Carol I; seara: Ion al Vădanei.
REGINA MARIA: Trupa engleză.
COMOEDIA matineu și seara: Nu există surprize.

Cinematografe

CAPITOL: Oameni de mâine și
ARO: Hélène Willfuhr și jurnal Fox.
SCALA: „Fracul verde", jurnal Paramount. jurnal Metro.
CARLTON: Război și pace, jurnal și completare O.N.C.
A. R. P. A.: Vulturul Negru.
SAVOY: Robin Hood și Stan și Bran alpiniști.
FEMINA: Viața furată.
REGAL: „Miss catastrofă", jurnal Paramount.
TRIANON: Fecioare nebune și jurnal.
PALAS BULEVARD: Gunga Din; Dejun în doi și jurnal O. N. C.
SELECT: Necunoscuta din Monte-Carlo.
ROXY: Miss Raffles, jurnal și completare.
FORUM: Champs Elisées, strada amintirilor și Vâltoarea valsului.
CORSO: Valsul nemuritor și Tigrul din Arizona.
ELYSEE: Alexandru Newsky.
OMNIA: Atac în Mediterana și Penitenciarul.
RIALTO: Rapsodia diabolică și Fete de măritat.
BIZANTIN: Insula ocnașilor; Sclavii onoarei și revista „S'o vezi și p'asta"!
NISSA: Paradisul furat și Aventurile lui Tom Sawyer.
AIDA: Femei în lanțuri și Baroana și Valetul.
AMERICAN: Conflict și Pensiunea Mimoza.
ATENEUL TEI: Bătălia aurului și De-ași fi rege.
BARCELONA: Frou Frou, Tigrul din Arizona și trupă de revistă.
COTROCENI: Trei camarazi și nunta cu repetiție.
CARMEN: Submarinul D I și Dragoste cu năbădăi.
DACIA: Citadela și Colivia de aur.
DIANA: Petru cel Mare și Ultimul tren din Madrid.
DICIHU: Femeia diabolică; India în flăcări și jurnal cu vizita Suveranului în Anglia.
EDISON: Dincolo de civilizație și Amanta
FRANKLIN: Casa din Malta și Copii căpitanului Grant.
FLORIDA: Olimpiada partea II-a și Romanța argentiniană.
GLORIA: Bestia umană și Arme pentru China.
GRAND: Paramata și o aventură în Manhatan.
ILEANA: Suez și Toată lumea cântă.
IZBANDA: Serenada primăverii și Familia judecătorului Hardy.
LIA: Jurnalul unei împărătese și Capriciile destinului.
LUCIFER Gunga Din, Hollywood Hotel și jurnal O. N. T.
MARNA: Serenada primăverii, Familia judecătorului Hardy și trupa de reviste Titi Mihăilescu.
MARCONI: Zaza; Stăpânul metropolei; Jurnalul românesc O. N. C. și Paramount.
MODEL: Demonul alb și Mister Zero.
MILANO: Gunga Din și Dedectivul Doamnei.
NERO: Minciuna Ninei Petrowna și Trader Horn.
ODEON: Shirley salvează America și Evadatul din insula Dracului.
PACHE: Suflete în ceață și Cântărețul tristeței sale.
PARIS: Bestia umană și Cântecul privighetorii.
PAX: Șobolanul și Misiunea locotenentului Perry.
RAHOVA: Conflict și Ultimul post.
REX: Vulturul negru.
SPLENDID: Bestia umană și Cei patru spioni.
TRIUMF: Stan și Bran alpiniști și Jockeul roșu.
TOMIS: A opta nevastă a lui Barbă albastră și D-ra Mozart.
UNIC: Jurnalul unei împărătese și mi-am regăsit iubirea.
UNIREA: Adevărul îndrăcit și Ultima dragoste.
VENUS: Sfidătorii aerului și Când vrea femeia.
VOLTA BUZEȘTI: Ultimatum și Două inimi și-un sărut.
VOLGA: Gunga Din și S. O. S.

Football Football Football Football

Cantonarea echipei naționale la Snagov

Inaintea matchului cu Anglia, echipa națională va fi cantonată la Snagov.

Și trebue să recunoaștem că măsura pe care a luat-o federația de football este foarte bună.

Este un lucru evident că la București echipa națională — care cuprinde în formația ei foarte mulți jucători provinciali — nu respiră o atmosferă salubră. Capitala are prea multe ispite pentru jucătorii selecționați și controlul lor este aproape imposibil.

Dacă jucătorii nu înțeleg și nu vor să trăiască o viață sportivă, nu pot fi împiedicați de la acte cari le macină condiția fizică.

O partidă internațională nu este un eveniment oarecare. O asemenea întâlnire provoacă o stare de încordare nervoasă, care nu poate fi anihilată decât de un repaos complet, devarte de tot ceea ce ar însemna sbucium și enervare.

Condițiile acestea nu pot fi realizate sub niciun motiv la București. Jucătorii sunt deranjați tot timpul de prieteni sau de admiratori, sgomotul și viața nervoasă a Capitalei fac imposibilă destinderea de care pomeneam mai sus.

Snagovul poate fi un loc ideal. Liniște, aflată aproape de Capitală; schimbarea de climat — care poate avea influențe dăunătoare — nu mai poate interveni.

Departe, totuși, de toate tentațiile orașului — jucătorii pot face plimbări lungi fără a fi obligați să poarte cravată, haină sau pantofi, pot fi liberi, pot face exerciții și jocuri în aer liber, sunt tot timpul împreună.

Destinderea vine ca un lucru firesc și este cu atât mai utilă.

Ceeace vrem să remarcăm în rândurile de față este mai ales legătura sufletească, pe care o adâncește cantonarea.

Decorul localităților acestea, faptul că jucătorii pot fi tot timpul împreună în mijlocul lui, fac ca între ei să se lege o prietenie strânsă — factor esențial pentru victoria unui match de football.

Acest proces pischologic este cea mai importantă realizare a cantonamentelor. Mai importantă decât refacerea forței fizice, decât destinderea nervoasă.

Matchul de la 7 Maiu este o dovadă strălucită. Acolo unde există legătură sufletească între jucători, victoria nu poate fi pierdută.

Imaginați-vă o echipă de prieteni, odihnită și calmă, care poate lupta așa cum a luptat echipa națională în matchul cu Jugoslavia!

O realizare splendidă, nu?

Petre Steinbach

Delegații federali ai partidelor divizionare de Duminică

DIVIZIA NAȚIONALA A

BUCUREȘTI
Sportul Studențesc-Ripensia, delegat federal d. maior Cristescu.
F. C. Rapid-F. C. Carpați, delegat federal d. N. Urzică.

ARAD
Gloria-Juventus, delegat federal d. lt. Valeriu Bugariu.

REȘIȚA
U. D. R.-Tricolor C. F. P. V., delegat federal d. dr. Cornel Rusu,

CLUJ
Victoria-Venus, delegat federal d. Simion Hațiegan.

TIMIȘOARA
Chinezul-Amefa, delegat federal d. Fărcășanu.

DIVIZIA NAȚIONALA B

SERIA ESTICA
GRUPA DE NORD
CHIȘINAU
Mih. Viteazul-Textila, delegat federal d. P. Crihan.

TIGHINA
Traian-Gloria C. F. R., defegat federal d. cpt. Verbitchi Alex.

IAȘI
Victoria C F. R.-Sporting, delegat federal d. T. Alexandrescu.

GRUPA DE SUD
PLOEȘTI
Prahova-Unirea Tricolor, delegat federal d. av. N. Zamfirescu.

BRAILA
Franco Română-A. C. F. R., delegat federal d. Vlahu.

CONSTANȚA
A. S. C.-Dacia Unirea, delegat federal d. cpt. Marincel.

SERIA VESTICA
GRUPA DE NORD

TG. MUREȘ
Mureș-Monopol, delegat federal d. Vicin N.

ORADEA
Crișana-Olimpia, delegat federal d. dr. S. Varsari.

SIBIU
S. G. S.-Industria Sârmei, delegat federal d. dr. Stroia.

GRUPA DE SUD

CRAIOVA
Craiovan-Rovine Griviția, delegat federal d. Tudor Dumitrescu Barteș.

ALBA IULIA
Unirea M. V.-Jiul, delegat federal d. Barbu Ionel.

TIMIȘOARA
C. A. M. T.-Minerul, delegat federal d. ing. V. Surlașiu.

Azi la Ciocanul

Kadima, solul districtului Timișoara, joacă amical cu Macaby

Schwartz dela Ripensia va juca la timișoreni

Azi dimineață la ora 11 se dispută pe arena Ciocanul, matchul amical dintre Macaby și Kadima din Timișoara. Oaspeții — cea mai bună echipă districtuală din capitala Banatului — vor da cu siguranță o replică dârză gazdelor.

INTERNATIONALUL SCHWARTZ DIN NOU IN CAPITALA

Oaspeții vor alinia o echipă considerabil întărită. Un punct special de atracție al matchului îl constitue reapariția în Capitală a internaționalului Schwartz de la Ripensia, unul din cei mai tehnici jucători ai noștri. Afară de el. Kadima va mai beneficia în acest match de serviciile lui Löwenfeld (Chinezul), Cohn și Schwartz (C. A. M. T.). După cum se vede. oaspeții vor avea o echipă foarte bună, capabilă nu numai să-i țină în eșec pe bucureșteni, dar chiar să-i învingă.

PARTENERUL DE ANTRENAMENT AL RIPENSIEI

Kadima este echipa cu cel mai spectaculos și eficace joc dintre echipele districtuale din Timișoara și în plus joacă și cu adevărat fair.

Din aceste motive, Ripensia o preferă aproape totdeauna ca partener de antrenament.

Jucând foarte des în compania campionilor naționali, Kadima a profitat foarte mult ca technică și concepție de joc.

UN MATCH FRUMOS

Dată fiind valoarea adversarilor, e de așteptat ca matchul să fie foarte frumos și disputat. Prima șansă o au gazdele, dar trebue să ținem seama că și timișorenii doresc neapărat să se afirme în fața publicului bucureștean și în asemenea condiți Macaby nu va avea o sarcină ușoară.

Stop...

● A. S. CICLOP convoacă la antrenament pentru Miercuri 10 Mai ora 16 precis, pe terenul nr. 2 Velodrom, pe următorii: Cintoiu, Reisler, Marin, Boată Duminică Emil, Bică, Cuti, Tinică, Titi Gutulan, Dezos, Wily, Titică, din echipa I-a, precum și întrea-Brăilăiu, Banu, Cârlig și Robe ga echipă de rezervă .

● „VERGU". convoacă pentru astăzi 10/V. crt. la ora 9 dim. pe terenul „Titani" în vederea matchurilor amicale următorii jucători: Ciucu, Condeescu, Ancău Hristu, Gogu, Costache, Vintilescu, Zaharia, Călinescu, Ștefănescu, Dudaș, Mușolan, Georgescu, Ionașiu, Pongratz, Sterică, Dumitru M., Carianopol I și II, Ionescu, Dicu, Iliescu II, Frate, Ghiorghiu, Nicolae, Pavelescu, Tony, Romulus, Neluș Ionescu, Alecuță, Ștegăr, Ogreseanu.

● A.G.E.R. convoacă pentru Miercuri 10 Mai 1939 pe terenul A.C.S.A. în vederea matchului cu „Mociorniță" la ora 8 dim. echipa de juniori, iar la ora 10 dimineața echipa I-a.

Venus și U. Tricolor

se întâlnesc în derbyul juniorilor

Campionatul juniorilor din divizia națională programează astăzi trei partide cari au o deosebită importanță prin faptul că pot aduce importante modificări clasamentului.

VENUS—UNIREA TRICOLOR

Leaderul clasamentului Venus întâlnește astăzi de dimineață pe terenul propriu pe Unirea Tricolor.

Matchul se anunță extrem de disputat prin faptul că ambii combatanți sunt de forțe apropiate.

Venusiștii au neapărat nevoe de o victorie pentru a-și consolida poziția de leader. Matchul nu este ușor și nu este exclus ca Unirea Tricolor să ne furnizeze o surpriză.

SP. STUDENȚESC—OLIMPIA

Echipa studenților se deplasează pe terenul Belvedere la ora 11, unde se întâlnește cu Olympia.

Sportul Studențesc mai are încă șeanse la locul prim astfel că astăzi îi este extrem de necesară o victorie

Olympia luptă deasemeni să se mențină printre fruntași, astfel că lupta va fi susținută

Sportul Studențesc, cu echipa actuală, nu poate pierde acest joc

MACABY—LUCEAFARUL

Matchul de deschidere la partida Macaby—Kadima va fi furnizat de juniorii gazdelor și Luceafărul

Ambele echipe nu au o situație strălucită în clasament, astfel că o victorie le este necesară Macaby beneficiind de avantajul terenului are prima sansă.

Clasamentul actual se prezintă astfel :

Venus	14	12	1	1	45:11	25
Sp. Stud.	16	10	4	2	46:21	24
U. Tric.	15	10	2	3	44:13	22
Olympia	15	8	5	2	39:24	21
Turda	15	7	5	3	47:28	19
Juventus	15	5	3	7	29:29	13
Macaby	15	5	1	9	28:49	11
Luceaf.	15	2	4	9	24:38	8
F C. Rap.	14	3	1	10	20:33	7
Miciorniță	15	0	0	15	13:89	0

Districtul de arbitri

ține adunarea generală la 26 Mai

In conformitate cu prevederile art. 29 din regulamentul arbitrilor, domnii arbitri aparținând districtului București sunt convocați în adunare generală ordinară în ziua de Vineri 26 Mai 1939 orele 20½ în localul districtului București str. Vasile Lascar nr. 9, etaj I, având a delibera și decide asupra următoarei ordine de zi :

1. Apelul arbitrilor.
2. Citirea și aprobarea procesului verbal al ședinței adunărei generale ordinare precedente.
3. Raportul de activitate al comisiunei pe anul expirat.
4. Diverse chestiuni și propuneri în legătură cu bunul mers al asociației.
5. Alegerea a doi membri si a doi membri supleanți în comisiune.

Conform regulamentului reprezentarea prin procură este interzisă. Au drept de vot toți domnii arbitri ce aparțin acestui district și care la data dunării nu au de executat vreo pedeapsă.

In cazul când la data și ora indicată mai sus nu se va întruni numărul de arbitri cerut de regulament pentru ca să se poată delibera în mod valabil, adunarea se amână de drept pentru data de 2 Iunie 1939, când se va putea constitui cu orice număr de arbitri, având aceiaș ordine de zi, la aceiaș oră și în acelaș local.

Din lumea cluburilor mic!

● ELEVII arbitri din districtul București vor da examenele orale în ziua de 16 Mai la liceul Spiru Haret.

● A. G. E. R. și MOCIORNIȚA se întâlnesc astăzi la ora 11 pe terenul A.C.S.A. în match amical.

● JUCATORII Sportului Studențesc vor lua astăzi masa împreună la ora 11 a. m.

● SPORTUL STUDENȚESC juniori întâlnește astăzi la ora 11, pe terenul Belvedere pe Olympia.

● ASTAZI fiind sărbătoare, secretariatul districtului București nu va lucra.

● ȘTEFANESCU, centru atacant al Vergului, a fost cel mai bun înaintaș de juniori în matchul dela Cernăuți.

Football Football Football Football Football Football Football Football

Intâlnirea de azi cu Venus
moment crucial pentru Juventus...

O etapă de doliu pentru echipele din coadă. Principalii ameninţaţi de retrogradare joacă în deplasare. Gloria vine la Bucureşti. Tricolor merge la Cluj iar U. D. R. joacă la Timişoara cu Ripensia. Aşa dar, în mod normal nici o şansă de a termina victorioşi.

Este motivul principal care face ca etapa aceasta să poată fi hotărîtoare.

Intr'adevăr, dacă matchurile au epiloguri normale, ea poate aduce un început de clarificare în lupta atât de încâlcită, care se dă pentru evitarea retrogradării.

In asemenea condiţii, lupta aceasta nervoasă se va restrânge — cel puţin pentru o săptămână — la patru cinci echipe.

Probabilităţile de ordin contrar — realizate în cazul când campionatul naţional continuă să se desfăşoare sub imperiul neprevăzutului sensaţional — vor adânci lupta aceasta şi o vor încurca până în ultima etapă de campionat.

O luptă pasionantă mărită de un coeficient excepţional: disperarea Juventusului

Echipele vor fi alcătuite o jumătate de oră înainte de match. Este foarte probabil să joace SONY NICULESCU şi BEFFA

O întâlnire între două echipe bucureştene: acelaşi conţinut pasionant, aceeaşi luptă întinsă până la limită

Intâlnirile dintre echipele din Capitală au însemnat întotdeauna parade de combativitate împinsă la extrem. Decât că de data aceasta pasiunea este multiplicată de un coeficient important: disperarea Yuventusului.

Este evident că pentru clubul ros-albastru matchul acesta e un adevărat moment crucial. Juventus poate scăpa de zona retrogradării şi poate intra periculos de adânc în această regiune a nesansei.

Pentru a face si mai dramatic matchul acesta. destinul capricios al acestui campionat mai „aiurit" ca oricare altul a realizat perspective excepţionale pentru cazul unei victorii juventiste.

Intr'adevăr, plutonul celor din coadă are o zi foarte grea şi eventualitatea unei victorii ar fi scos pe Juventus definitiv din discuţia panegirică a posibilităţilor de retrogradare.

JUVENTUS ARE ŞANSE...

Matchul acesta poate fi aşezat sub semnul — aparent melodramatic — al unei ciocniri între două elemente de psichologie puternică: orgoliul Venusului de a nu pierde niciun match în campionatul naţional de anul acesta şi disperarea Yuventusului.

Si trebue să recunoaştem că elementul de susţinere al roş-albaştrilor este mult mai puternic decât acela al leaderilor.

Şansele Juventusului sunt prin aceasta mai mari decât ale Venusului?

Incontestabil, între Venus şi Juventus există o diferenţă, pe care o măreşte mai mult anumite condiţii de moment.

Este suficient să amintim că oamenii de bază ai Venusului, Sfera, Ploeşteanu şi Bodola, au arătat în matchul cu Iugoslavia o formă excepţională.

Şi totuşi noi credem că în matchul acesta Juventus are şanse destul de mari ca să termine victorios. In orice caz, nu este o victimă sigură cu sfârşit anticipat.

ECHIPELE SE FORMEAZA DE ABIA INAINTE DE MATCH

O caracteristică inedită a acestui match este aceea că echipele n'au fost încă formate.

Formaţiile vor fi alcătuite cu o jumătate de oră înainte de match.

Ceeace nu este o modalitate recomandabilă, fireşte. Ori care ar fi motivele cari au condus la alegerea ei.

Venus va alinia mai mult sau mai puţin complet echipa standard.

O singură incertitudine: Petea. Este probabil ca în locul lui să joace Beffa.

Juventus şi-a convocat jucătorii — pe toţi — şi echipa va fi alcătuită în cabină.

Nu este exclus ca să joace şi Sony Niculescu. Fostul oborean a dovedit la antrenamente o condiţie şi o formă extraordinare.

In orice caz, un lucru este foarte sigur: Juventus va alinia o echipă mult mai bună de cât aceea, care a pierdut împotriva Rapidului.

Câteva antrenamente severe şi — foarte important — o viaţă sportivă riguroasă.

Pentru întâlnirea de azi, Sportul Studenţesc prezintă în plus o echipă modificată în multe posturi.

Tache Dumitrescu a trecut interdreapta, Marinescu centru atacant iar Constantinescu mijlocaş dreapta.

Iar în locul lui Ştefănescu joacă Remus, un jucător tehnic şi cu shoot puternic.

Scopul urmărit de conducerea technică apare evident: întărirea liniei de atac.

Poate că tripleta aceasta nu este technică. Este în orice caz masivă şi cu putere de pătrundere. Ceeace trebue să aibe o linie de atac în faţa apărării arădene.

Formaţia aceasta mai are avantajul destul de mare că este elastică.

Tache poate trece mijlocaş iar Constantinescu inter. Pentru a aminti numai că Remus poate juca şi centru atacant, iar Marinescu aripă.

Şansele echipelor? Prima aparţine evident Sportului Studenţesc. Nu este exclus însă ca să asistăm la un match nul.

Rapid poate învinge pe A.M.E.F.A. deşi joacă la Arad

Rapid joacă la Arad un match care departe de a fi pierdut dinainte, poate reveni foarte uşor echipei feroviare. In matchul cu Juventus, Rapid a arătat o revenire puternică. O formă, care a reamintit epoca depărtată când disputa cu Venus întâetatea în footballul nostru.

In schimb A. M. E. F. A. a isbutit o palidă performanţă, învingând pe Sportul Studenţesc cu 1:0 după un match în care echipa universitară a fost tot timpul superioară.

Echipa arădeană străbate mai greu ca oricând aceeaşi criză: lipsa de eficacitate a liniei de atac.

Apărarea Rapidului va putea stăvili foarte uşor atacurile anemice ale acestei înaintări lipsite de pătrundere.

Nu este exclus ca Petrică Rădulescu să scape cu un singur goal.

La Timişoara, Ripensia poate pierde...

Ripensia primeşte vizita U. D. R.-ului care ar trebui să fie o simplă vizită de curtoazie. Indeplinirea unei formalităţi.

Nu ar fi însă exclus să... piardă. Pentru simplul motiv că nu mai poate câştiga campionatul şi — înduioşată de soarta nenorocoasă a reşiţenilor — să cedeze cele două puncte dintr'un altruism mai mult sau mai puţin desinteresat.

Altfel, este un match cât se poate de interesant.

U. D. R. joacă după o victorie frumoasă asupra lui F. C. Carpaţi, iar Ripensia apare cu Pavlovici, Buerger, Marcu şi Dobay vedetele matchului de la 7 Mai.

Sportivii timişoreni vor asista în orice caz la un match spectaculos, fie că vor avea sau nu ghinionul să nu vadă... luptă pentru cele două puncte.

Inutile pentru unii, foarte preţioase pentru ceilalţi.

Se întâlnesc două echipe simpatice: GLORIA şi SPORTUL STUDENŢESG

Un match spectaculos pentru două puncte foarte, foarte preţioase

TEREN VENUS
ORA 15

GLORIA: Theimer, Variassy, Volentir; Codreanu, Micossy, Nicola; Tudor, Igna, Fritz, Henegar, Mercea.

SPORTUL STUDENŢESC: Constantinescu, Duce, Bădulescu; Constantinescu-Grecu, Drăgan, Mitan; Schulder, Tache, Marinescu, Remus, Gică Popescu.

REZULTAT IN TOAMNA
4:1 PENTRU GLORIA

INVINGATOAREA VICTORIEI

O prezentare a Gloriei? Până acum nu puteam să spunem decât ceea ce se poate spune de obiceiu despre o echipă simpatică şi fără noroc.

Iată însă că ultima etapă de campionat a adus o variaţie esenţială în această prezentare cu temă unică.

Echipa arădeană a jucat la Cluj şi a câştigat împotriva Victoriei.

Ceeace înseamnă că Gloria nu poate fi considerată ca

CONSTANTINESCU-GRECU

un punct de reper sigur în această vastă regiune a retrogradării.

Pentrucă, orice s'ar spune, o victorie realizată la Cluj asupra mânăşturenilor este o performanţă deadreptul excepţională.

Explicabilă prin faptul că Gloria posedă acum o echipă echilibrată, alcătuită din elemente tinere şi talentate şi că a fost totdeauna o echipă de un singur sezon.

A mers foarte slab în toamnă, merge foarte bine în primăvară.

Toate ediţiile campionatului divizionar sunt dovezi ale acestei comportări diametrale.

Iată pentruce nu trebue să surprindă pe nimeni un rezultat favorabil Gloriei.

SPORTUL STUDENŢESC, CU O ECHIPA NOUA

Nu-i desigur un secret pentru nimeni că Sportul Studenţesc are o situaţie ingrată.

Pentrucă trebue să câştige neapărat cele două puncte ale matchului.

Echipa universitară s'a pregătit intens pentru matchul acesta.

Chinezul merge la fund căci Phoenix nu poate fi indulgent

Pentru Chinezul, cele două puncte dela Baia Mare are valoarea unui pneumotorax.

Decât că timişorenii nu pot avea nici o speranţă. F. C. Carpaţi nu mai poate fi la fel de indulgent cum a fost la Reşiţa. Astfel că în oraşul minereurilor aurifere echipa timişoreană nu poate figura decât ca eroica apărătoare a unei cauze pierdute: propria ei cauză.

Evident, Chinezul vine după un match nul isbutit la Ploeşti cu Tricolor C. F. P. V. iar F. C. Carpaţi a arătat în ultimele matchuri o netă scădere de formă.

Consideraţii teoretice. La Baia Mare, timişorenii nu pot avea decât o viziune dantescă: „lăsaţi orice speranţă voi cei ce intraţi aici".

Echipa gazdă nu poate pierde în faţa Chinezului sub nici un motiv.

Dacă bine înţeles — ceeace ar putea aşa cum ar fi fost disputat la începutul campionatului.

Un alt nenorocos: Tricolor C. F. P. V.

La Cluj, un match limpede. Cel puţin în aparenţă pentrucă după aventura din partida cu Gloria, echipa clujeană nu-şi mai poate permite luxul unei alte înfrângeri.

Se pare totuşi că eventualitatea unui nou rezultat senzaţional nu poate fi exclusă total din calculul eventualităţilor.

Pentrucă în acest match are o foarte mare influenţă criza psihologică din cadrul clubului clujean, care a fost unul din factorii principali ai eşecului din etapa trecută.

Probabilitatea este însă destul de mică, deoarece ploeştenii nu pot alinia echipa cea mai bună.

Şi chiar dacă ar fi ca sensaţionalul să se producă, Tricolor nu poate realiza mai mult decât un match nul

Football Football Football Football

12 partide azi în divizia B

C.A.M.T. poate lăsa, la Simeria, orice speranţă de a promova

La Chişinău, derbyul oraşului

Mâine se dispută în provincie o nouă etapă a diviziei naţionale B, cuprinzând un total de 12 partide. Capitala n'are programat mâine nici o partidă în cadrul acestei divizii.

Etapa, ca toate cele ce urmează deacum înainte, este foarte importantă şi rezultatele ei sunt chemate să producă oarecari clarificări în ceeace priveşte părţile inferioare ale clasamentelor.

SERIA ESTICA
GRUPA DE NORD

In această grupă, sunt programate 4 matchuri, dintre cari două importante în privinţa luptei pentru a scăpa de retrogradare. E vorba de matchurile dela Cernăuţi şi Chişinău, unde luptă Dragoş Vodă cu Traian şi Mihai Viteazul ca Sporting, derbyul oraşului Chişinău.

In general, gazdele sunt favorite : Gloria C. F. R. şi Dragoş Vodă nu pot pierde pe teren propriu împotriva adversarilor ce au. Textila este de asemenea favorită la Iaşi, dar cum joacă cu D. V. A. şi cum gălăţenii doresc cu tot dinadinsul să ajungă la un loc cât mai bun, un match nul nu ar trebui să surprindă.

Rămâne partida dela Chişinău. Un derby în care favoritul — în condiţiile de până acum-- e cert: Sporting. Ne temem însă că acesta va avea de trecut dificultăţi foarte serioase, înainte de a termina în câştigător. In primul rând echipa nu mai e în formă, în timp ce Mihai Viteazul a făcut progrese sensibile. Plus că ultimul, cu situaţia ce are în clasament, are neapărată nevoe de puncte pentru a se salva dela retrogradare. E uşor deci de închipuit la ce luptă va da loc acest match, mai ales dacă la considerentele de mai sus, adăugăm şi pe acelea ale rivalităţii ce desparte îndeobşte două cluburi din acelaş oraş.

GRUPA DE SUD

Programează doar d o u ă jocuri: la Brăila Dacia Unirea-Telefon Club şi la Constanţa A. S. C.-Franco Româna.

Asupra primului match, nu sunt prea multe rezerve de făcut. Gazdele vor câştiga sigur. Dar va fi un joc frumos, fair şi disputat.

La Constanţa, lucrurile sunt mai complicate, adversarii fiind mai egali

Constănţenii au trecut printr'o perioadă critică, atunci când au fost învinşi pe teren propriu de Macaby. S'au refăcut însă şi ultimul rezultat obţinut la Bucureşti o dovedeşte copios. Aşa încât nu vedem cum ar putea pierde azi. Brăilenii sunt într'adevăr o echipă foarte bună dar ne temem că vor găsi unul mai bun şi vor fi siliţi să se încline.

SERIA VESTICA
GRUPA DE NORD

Leaderul grupei, Mureşul, susţine un joc dificil la Sibiu cu S. G. S. pe care dacă îl pierde, îşi complică din nou situaţia în clasament. Şi trebue să recunoaştem că în acest match prima şansă aparţine sibienilor. Să nu fie uitată înfrângerea suferită de Mureşul la Carei din partea Victoriei. Echipa din Tg. Mureş a arătat clar cu acea ocazie că nu ştie juca în deplasare. In plus, acum are ghinionul că dă şi peste un adversar mai bun decât cel dela Carei.

După noi, favoritul întâlnirii este S. G. S., bine înţeles dacă se prezintă cu echipa completă.

*

Universitatea se deplasează la Carei unde luptă cu Victoria. Şi clujenii au un match greu şi nici pe ei nu-i putem îndica favoriţi, mai ales după exhibiţiile slabe reuşite în ultimul timp. Va câştiga Victoria.

La Tg. Mureş se dispută partida dintre Monopol şi Crişana din Oradea. Foştii divizionari A au oarecari şanse în acest joc, dar realizarea lor depinde de capriciul jucătorilor : dacă aceştia vor avea dispoziţie, vor câştiga, dacă nu, vor pierde. Căci, după inconstanţa echipei orădene şi după varietatea varietatea comportărilor ei, aşa avem impresia că merge acolo: pe dispoziţii. Altfel nu ne putem explica atâtea rezultate slabe căci în nici un caz nu se poate admite ca ei să nu ştie sufcient football pentru divizia B.

*

Matchul zilei — din punct de vedere al spectacolului — se va disputa la Câmpia Turzii unde Industria Sârmei întâlneşte pe Stăruinţa din Oradea.

Şi am decretat acest match ca primul din punct de vedere spectacular, cu speranţa că gazdele — o echipă cu adevărat meritoasă şi de o admirabilă ţinută sportivă — nu vor încerca să joace dur tocmai împotriva Stăruinţei care practică un soccer din cele mai de calitate din divizia secundă.

Favoritul întâlnirii este Industria Sârmei. Va câştiga, dar va trebui să lupte din greu căci are un adversar capabil să încurce socotelile oricui.

GRUPA DE SUD

Din punct de vedere al importanţei în clasament, matchul zilei se desfăşoară la Simeria între C. F. R. şi C. A. M. T. din Timişoara. In urma pierderii matchului de la Craiova, timişorenii îşi văd serios periclitată situaţia de leader al grupei şi nu-şi mai pot permite pierderea nici unui joc până la sfârşitul campionatului. Ori, tocmai azi au foarte mari şanse în această direcţie la Simeria. Să nu se uite că C. F. R. este o echipă într'adevăr bună, care — când vrea — poate scoate rezultate admirabile. Amintim că a reuşit la Petroşani un 2:2 cu Jiul şi că—prin Craiovan—este superior C. A. M. T-ului. Intr'adevăr, la Simeria C. F. R. şi Craiovan au terminat la egalitate, iar la Craiova C. A. M. T. a fost învins.

Lupta va fi grozavă şi timişorenii vor face imposibilul pentru a câştiga. Ne e teamă însă că până la urmă vor fi siliţi să se mulţumească cu un rezultat nul.

*

Rovine Griviţa joacă pe teren propriu cu Minierul din Lupeni. Uu match de loc uşor pentru gazde dacă luăm în consideraţie comportarea lor din ultima vreme. Craiovenii au ajuns în zona de retrogradare, după ce la un moment dat concurau la titlul grupei şi acum au mare nevoe de puncte. E de sperat că-şi vor reveni şi vor reuşi să câştige căci altfel sunt pierduţi. Noi îi indicăm favoriţi.

La Alba Iulia Craiovan joacă cu Unirea M. V. Un match foarte important pentru oaspeţi pe care trebue să-l câştige neapărat pentru a se menţine departe de zona de retrogradare. Credem că vor reuşi să câştige în ciuda admirabilei reveniri în care se află gazdele.

Convocări

● „Vulturii Carpaţilor" convoacă azi Miercuri 10 Maiu a. c. orele 13 la sediu pe toţi jucătorii echipei de juniori, iar la orele 15.30 pe terenul „Turda" jucătorii dela echipa I-a pentru machurile cu „Socec Lafayette".

● MOCIORNIŢA - COLŢEA convoacă pentru astăzi 10 Mai a. c. ora 10 jum. a. m. pe terenul ACSA. pe următorii jucători: Constantinescu, Birghelescu, Tivirlei, Tudose, Dona Silivestru, Folion, Turk Ionel, Crofcescu Sandu, Stanciu G. Popescu, Barbu şi Tr. Georgescu.

● METROPOLA convoacă Miercuri 10 Mai a. c. orele 15 la antrenament, toti jucătorii pe terenul U. C. B. Prezenţa obligatorie.

● „L. P. N." convoacă pentru 10 Mai ora 8 jum. pe toţi jucătorii juniori, iar pentru ora 10 jum. pe toţi jucătorii echipei I-a pe terenul Unirea pentru matchul amical cu echipa „Dacia-Traiană".

Azi la Ciocanul

Olympia întâlneşte Metaloglobus

Astăzi după amiază, la ora 17, Arena Ciocanu găzduieşte partida dintre Olympia şi Metaloglobus contând pentru campionatul categoriei I-a seria A.

Acest match suscită un deosebit interes din toate punctele de vedere. Metaloglobus a învins Dumineca trecută pe Gloria, în timp ce Olympia a reuşit să smulgă două puncte dela S. T. B.

După cum vedem, ambele echipe sunt în maximum de formă şi matchul de astăzi va prilejui un spectacol echilibrat.

Trebue să menţionăm însă că Metaloglobus beneficiază de avantajul terenului fapt care va handicapa pe Olympia.

Forma arătată de echipe în matchurile de Duminecă ne inspiră multă încredere şi prin simplă impresie indicăm favorit pe Metaloglobus. Aceştia trebue să ia matchul în serios pentru a cuceri o victorie.

Actualul clasament se prezintă astfel :

M. Oficial	13	8	2	3	37:22	18
Vif. Dacia	14	8	2	4	36:27	18
Met.globus	14	8	2	4	27:16	18
Titanii	15	5	5	5	18:23	15
Olympia	13	6	3	4	28:23	15
Socec	14	5	4	5	28:25	14
Gloria	13	5	3	5	27:31	13
S. E. T.	14	4	3	7	16:30	11
Ind. Iutei	14	4	1	9	16:29	9
S. T. B.	14	1	5	8	20:27	7

O STARE DE SLĂBICIUNE INGRIJORĂTOARE

QUINTONINE
triumfă

„Am 31 de ani, scrie Dl. M. René PESTY, 5 rue d'Alsace-Loraine din Garenne, şi ajunsesem într'o stare de slăbiciune în adevăr neliniştitoare. Injecţii, poţiuni, nu au folosit. Am încercat Quintonine, care cel puţin este un produs natural. Termin abia primul meu flacon şi rezultatul este cu totul deosebit".

Quintonine este un extract concentrat lichid cu bază de plante tonice aperitive şi stomachice, la cari glicero-fosfatul de calciu adaogă elementele sale reconstituante. Amestecul de Quintonine cu un litru de vin de masă dă instantaneu un litru întreg de vin fortifiant delicios, suveran în toate cazurile de slăbiciune, anemie, depresiune, lipsă de poftă de mâncare. Un păhărel înaintea fiecărei mese — şi veţi regăsi repede bucuria de a trăi.

QUINTONINE

PRODUS FRANCEZ. — LABORATOARELE HELIN

Dă înfăţişare bună

LA FARMACII ŞI DROGUERII.

Programul jocurilor amicale şi oficiale

MIERCURI 10 MAI 1939

Macabi — Kadima, teren Macabi, ora 11, Caciuc L., Ionescu Jean, Secuşanu D.

Militari — Gloria, teren Militari, ora 17, Farcaş Carol, Grozea Constantin.

Militari jun — Gloria, teren Militari, ora 15, Grozea Constantin.

S.T.B. — Zburătorii, teren S.T.B. ora 17, Dunăreanu C., Neguţ Jean

S.T.B. jun. — Zburătorii, teren S.T.B., ora 15, Neguţ Jean.

F. C. Suter — C. Românească, teren S T. B., ora 11, Gorcea Mihai, Boancă.

F. C. Suter rez. — I. Dârlău, teren S. T. B., ora 9, Boancă.

Socec — Vulturii Carpaţilor, teren Turda, ora 17, Muscan Jean, Penescu, Mănăilă.

Socec — Vulturii Carp. jun., teren Turda, ora 15, Penescu, Mănăilă.

Stăruinţa — Dâmboviţa, teren Macabi, ora 15, Vintze, Zamfirescu B.

Adesgo — Sp. Muncitoresc, teren Stadion, ora 17, Ionescu Jean, Nicoară.

Adesgo jun. — Spt. Muncitoresc, teren Stadion, ora 15, Nicoară.

Ager — Moc. Colţea, teren A. C. S. A., ora 11, Brandabur, Kalay Fr., Vasiliu P.

DUMINICA 14 MAI 1939
Divizia Naţională

Sp. Studenţesc — Ripensia, teren C. F. R., ora 15, Ceaureanu I., Brandabur I., Paulini Hans.

F. C. Rapid — F. C. Carpaţi, teren C F. R., ora 17, Tică Iliescu, Ghermănescu Cornel, Ionescu Jean.

Turda—Macabi, teren Turda, ora 11, Tănase Tănase, Ionescu Petre, Vasilescu Bartol.

Categoria I-a, seria A

M. Oficial — Titanii, teren A. C. S. A. ora 11, Mielu Petrescu, Kalay Fr., Vasiliu Petre.

Vif. Dacia — Olimpia, teren Velodrom, ora 9, Repanovici Radu, Rubinstein Sami.

Ind. Iutei — Socec, teren Iuta, Gheorghe D., prof. Robu, Obreja.

S. T. B. — Metaloglobus, teren S T. B., ora 17, Litz Wilhelm, Ioachim Marin, Oren Paul.

Gloria — S. E. T., teren Militari ora 11, Caciuc Leonard, Scarlat Petre, Alterescu.

Juniori

Ind. Iutei — Socec Lafayette, teren Iuta, ora 9, Obreja.

Gloria — S. E. T., teren Militari, ora 9, Scarlat Petre.

Rezerve

Ind. Iutei — Socec Lafayette, teren Iuta, ora 13, Ciofiac C-tin.

Categoria I-a, seria B

Lupeasca — Pebe, teren Turda, ora 15.30, Coferu Vasile, Mănăilă, Blumenfeld B

Adesgo — Av. Sportiv, teren A. C. S. A., ora 17, Trandabur D., Protopopescu P.

Ascam — Ager, teren Belvedere, ora 17, Bărbulescu St., Nicoară. Grozea C-tin.

Leonida — Militari, teren S. T. B., ora 11, Drăgan Emil, Manolescu Weber Lud.,

Vergu — A. C. S. A., teren Titanii, ora 11, Burne Nicolae, Petrescu H., Minciu C.

Juniori I-a seria B

Ascam — Ager, teren Belvedere, ora 15, Căpitanu Ioan, Boancă.

Vergu — A. C. S. A., teren Titanii, ora 9, Petrescu Haralambie.

Categoria II-a, seria A

C. Românească — Zburătorii, teren Velodrom, ora 11, Şerbănescu Mircea, Rubinstein Sami.

Generala — C. F. R. Buc. Tr., teren Stadion, ora 11, Garcea M., Necsulescu C-tin.

Colentina — Metropola, teren Colentina ,ora 17, Marcus Herman, Sauciuc.

Biruinţa — Universul, teren Biruinţa, ora 17, Vasilescu Bart., Cristofor Bruno.

Griviţa — Sp. Muncitoresc, teren B. T. M. T., ora 11, Teher Nicolae, Logofătu.

Juniori

Colentina — Metropola, teren Colentina, ora 15, Marcus Herman.

Categoria II-a seria B

Dâmboviţa — Carmen, teren A. C. S. A., ora 15, Protopopescu P., Stănescu V.

Garaj. Mihăescu — Orfeus, teren S. T. B., ora 9, Weber Ludovig, Meehr Wilhelm.

Ciclop — Metalosport, teren Militari, ora 17, Romeo Ghiţescu, Simon E.

Arsenal — Stăruinţa, teren Arsenal, ora 11, Farcaş Carol, Nuţa.

Victoria — L. P. N., teren Iuta, ora 17, Kalay Fr., Chiriţă Nicolae.

Categoria III-a seria A

E. F. A. — Vremea, teren Colentina, ora 11, Schwartz Vasile, Zamfirescu.

Fulgerul — Grozăveşti, teren Stadion, ora 17, Rubin Eugen.

Delea Veche — F. C. Suter, teren Titanii, ora 17, Andronescu.

Distribuţia — C. A. B., teren Stadion, ora 8, Kahane Marcel.

Categoria III-a seria B

Comro — Dacia Traiană, teren Colentina, ora 9, Klemkel Anton, Zamfirescu.

Ion Dârlău — Şoimii, teren Macabi, ora 17, Plăeşiu Marin.

Băneasa — Justiţia, teren S.T.B., ora 15, Ioachim Marin.

Vulturii Carp. — Standard, teren Titanii, ora 15, Dumitrescu Tr.

Juniori D. N.

Unirea Tr. — Juventus, teren Unirea, ora 11.30, Secuşeanu.

Turda — Macabi, teren Turda, ora 17, Muscan Jean.

Rapid — Luceafărul, teren Venus, ora 9, Iliescu Bică.

JOI 18 MAI 1939
Juniori D. N.

Venus — Mociorniţa, teren Venus, ora 11, Alexandriu St.

Luceafărul — Juventus, teren Venus, ora 9, Vasiliu Ioan.

Turda — Sp. Studenţesc, teren Turda, ora 9, Ionescu Jean.

Macabi — Unirea Tr., teren Macabi, ora 9, Iliescu Bică.

Olimpia — Rapid, teren A. C. S. A., ora 9, Trandabur.

Hipism

AZI PE HIPODROMUL
BANEASA TRAP

SE VA DISPUTA
DERBYUL TRAPAȘILOR

Cel mai pasionant Derby. O întâlnire de mare atracție între Petruș, Ghid și Iubita. Premiul Paradei, o cursă de mare atracție. Program admirabil

Trapul în România, ca în toate țările unde se practică acest sport, se desvoltă într'un ritm care depășește sperantele celor mai optimiști iubitori ai trăpașului.

Acest progres se explică mai întâi prin interesul tot mai mare pe care îl manifestă publicul pentru tot felul de sporturi și spectacole, prin pasiunea, perseverența și priceperea celor ce organizează și conduc destinele trapului, dar se datorează mai cu seamă chiar trăpașului.

În adevăr, dintre toate rasele de cai cultivate, trăpașul este poate singurul cal cu adevărat universal. El corespunde tuturor cerințelor, tuturor scopurilor, se adaptează de minune tuturor condițiunilor de trai, se acomodează cu toate climele, este un cal bun la toate și oriunde.

Aș îndrăzni să spun că adevărata carieră a trăpașului, care este o rasă relativ tânără, abia acum începe. Căci cu toată motorizarea atât de mult trâmbițată, calul rămâne cu rolul lui bine definit în toate armatele, și rămâne mai cu seamă cea mai însemnată forță motrice a micului agricultor de pretutindeni. Or, nici un alt cal nu poate da mai multă satisfacție și mai mult randament decât trăpașul.

Cursele de trap au încetat de mult să mai fie în România numai un spectacol; ele au devenit un factor economic important în mișcarea pentru îmbunătățirea rasei calului.

De aceea, „Derby"-ul, examenul de capacitate al generației de patru ani, stârnește în fiecare an un interes tot atât de mare în rândurile acelora pe care îi preocupă problema calului sub toate aspectele ei. Este un examen pe care-l trece în fiecare an creșcătoria națională.

Și trebue s'o recunoaștem, această creșcătorie se prezintă în fiecare an cu un nivel tot mai ridicat.

Derby"-ul din anul acesta marchează în special un salt important. Până acum spectatorii curselor de trap dela noi, erau obișnuiți să ghicească cu usurință dinainte pe câștigătorul acestei clasice alergări, din cauză că majoritatea concurenților ce se prezentau aveau o valoare redusă și oarecum egală, și numai unul singur se remarca prin valoarea lui deosebită. Cu alte cuvinte, un cal bun era ceva întâmplător, incidental, regula generală fiind calul mediocru.

Anul 1939 aduce pentru prima oară în istoria trapului român incertitudinea rezultatului, emoția așteptării rezultatului. Nu mai puțin de cinci cai se prezintă la start cu aceleași veleități și aceleași posibilități: Ghid, Petruș, Iubita, Adda Worthy, Tutun, toți au același drept să nădăjduiască gloria supremă.

Aceasta înseamnă că în creșcătoria națională s'a ajuns la un standard de trăpași care nu mai este rezultatul unei întâmplări fericite, ci urmarea logică a unei selecțiuni sistematice, a unei munci care este chezășia succeselor de mâine.

GH. CIOLAC

Concurenții Derbyului și șansele lor

Ediția din anul curent a Derbyului depășește cu mult precedentele.

Mai rar o cursă atât de atracțioasă.

Să analizăm șansele concurenților.

GHIMP nu are ce căuta în această companie. Este surclasat.

VA-TA se află în aceiaș situațiune.

POENIȚA anul trecut conta printre cei mai buni din generație. Nu a arătat însă de mult, valoare maximă.

TUTUN în împrejurările susținute cu Petruș și Ghid a cedat regulat. În mod normal ar trebui să repete figura.

ADDA WORTHY în premiul Hipodromului Floreasca a fost bătută cu un cap de Petruș și a depășit cu puțin pe Ghid. La egal pare în situație de inferioritate. Din partea ei se poate scompta un progres. Deaceea credem că va face frumoasă figură.

IUBITA este elogios recomandată de victoria din premiul In. Fiica lui Pajtaș a întrecut pe excelenta Little Orphan la 40 de metri. Desigur, o valoare bună. Se lovește însă de inconvenientul distanței. Și așa rămâne o concurentă de seamă.

PETRUS a bătut pe Ghid în două rânduri. Ultima oară, în premiul hipodromului Floreasca, greu.

GHID stă pe o serie de remarcabile performanțe. În special aceia din ziua când a întrecut pe Winsome Josedale este remarcabilă.

Armăsarul d-lui Tulceanov deține o ridicată condiție.

În urma celor mai sus expuse, rezultă că'n lupta finală vor conta Iubita, Petruș și Ghid. Liniile directe nu sunt favorabile Iubitei.

Între Ghid și Petruș dacă ne-am orienta după întâlnirile lor ar urma să concludem în favoarea lui Petruș. Nu vom uita însă că Ghid după premiul hipodromului Floreasca a marcat mare progres. Faptul că a dispus de Winsome Josedale este concludent.

Petruș a fost învins de roaiba americană deși pensionara lui Cercasov a greșit.

În plus Ghid este mai corect și mai iute decât Petruș. Își va găsi grație acestui lucru un loc mai bun în cursă.

Alergările de trap

Băneasa Trap; Ziua V-a, Sâmbătă 13 Mai

— I N S C R I E R I —

Premiul ILONA
Handicap — 13.000 lei

2080 Oborean
2100 Crai, Candriu, Mura II, Extra.
2120 Diadia Lui, Pan Worthy, Elena, Izma, Taina, Eol.
2140 Dor de Ducă, Peter Gordon, Florița, Eggy, Barza.
2160 Durdulia, General Worthy, Va-ta, Tava, Harry Boy, Pinkerton, Domnica, Makrele, Sultana.
2180 Legionar, Mura, Tufănica, Betiv, Hollo, Parma.
2200 Ghimp, Lăcrămioara.
2220 Busuioc, Domnița Harry.
2240 Zenit.

Premiul JOIȚA
Handicap — 11.500 lei

1640 Jupân, Suveran, Speranță, Năvalnic.
1660 Domnia, Dame W., Ulm
1680 Josker, Dolly B. Peter Volb Voevod
1700 Lin, Uria, Lilia, Cilly Hanover
1720 Paj Axtel, Cimbric
1740 Prinț Worthy, Desiș, Musculița, Cina, Urganda, Ialpug, Tibet
1760 Tara, Comoara, Elișor
1780 Dudu Gordon, Bandit II, Ural, Birlic, Arvuna
1800 Primăvara
1820 Mirițea, Santuța, Elena, Călin, Sorana, Dâmb

Premiul JANDARM
Handicap — 15.000 lei

1680 Peter Worthy, Leona
1700 Ciclop, Lăcrămioara, Rugina, Gangster, Sorvanet
1720 Poenita, Pacahantos, Bruma II, Sonia W., Geisha
1740 Fama, Peceora, Dolly Worthy, Voevodul Țiganilor, Gaby M., Catinca, Coconaș, Torent, Kamaa, Kismet, Ierosca II
1760 Hercegnö, Brebenea, Jarvis, Josedale Margot, Casatea, Guardian Girl, Wodka, Giuditta, Brad
1780 Talaz, Viziru, Amsel, Rosalinde, Luntraș, Edith, Prokator
1800 Katy Caid, Kundry
1820 Vlitor, Pisica

Premiul ICU
Condiție (1/1) — 11.500 lei

1700 Dracu, Giovinezza II, Domnia, Princes Axtell, Rolls Roice II, Speranța, Suveran, Olga, Năvalnic, Nicovo, Bistricioara, Uria, Uraka, Ulm, Lăutar
1740 Nocica, Rozina
1760 Jocker, Dolly B.
1780 Don
1920 Tara
2060 Birlic

Premiul IRINEL
Condiție (1/1) — 11.500 lei

2100 Zarzăr, Dame Wilton, Klrasa, Viorica II, Voevod
2120 Lin
2140 Elișor
2160 Crai, Desiș, Comoara
2180 Dâmb
2200 Primăvara
2220 Candriu, Oborean, Dudu Gordon, Tais, Sorana, Extra
2240 Elena, Harry Boy
2260 Florita
2280 Va-ta, Măgura
2300 Dor de Ducă
2360 Ghimp
2380 Domnița Harry
2400 Natașa

Premiul DE SOTA
Condițiile (1/1) — 40.000 lei

1680 Tibet, Paj Axtel
1700 Ialpug, Helen Halpin, Birlic, Amy Scotland
1720 Turia, Ural, Cina
1740 Mirițea, Eol, Răsura, Călin
1760 Santuța
1780 Elly
1800 Draga Mea, Floare, Carol Hanover
1820 Zeta, Grozava
1900 Rama II
1920 Gaby M.

Premiul IBICUS
Condiție (1/20) — 18.000 lei

2100 Răsura, Szeged
2160 Lanț, Kamaa, Casatea, Dorka
2180 Pock, Theodora, Valențio, Viziru, Cupidon, Coconaș, Ben Hur, Edith, Havana, Eftin, Josedale Margot
2200 Pisica, Kamaa, Katy Caid, Sam Worthy, Natiaș, Kundry, Ninon, Blondella, Luntraș, Gruia
2220 Kanada, Pai, Trixie, Margaret T. Haron
2240 Lucifer II
2260 Antrag
2280 Roland D.

Premiul IALOMIȚA
Performanță — 13.000 lei

1700 Tara, Elișor
1720 Călin, Bandit II
1740 Diadia Lui, Eol, Tais, Sorana, Elena, Extra, Dâmb, Ulis, Răsura, Amy Scotland, Pan Worthy
1760 Candriu, Mura II, Tava, Hollo, Peter Gordon
1780 Mura, Durdulia, General Worthy, Sultan II, Floare, Izma, Va-ta, Pinkerton, Betiv, Domnica, Busuioc, Eggy, Makrele
1800 Legionar, Ghimp, Lăcrămioara, Tufănica, Florita, Parma, Jeles II, Sonora

Premiul JIMBOLIA
Record — 13.000 lei

1700 Crai, Pulca, Florita
1720 Durdulia, Zalud
1740 Sultan II, Domnica, Jeles II, Livada Ghimp, Legionar, Tufănica, Betiv, Parma
1760 Lăcrămioara, Sorvanet, Brad, Bruma II, Gaby M., Champion junior
1780 Ciclop, Centaur, Torent, Viziru, Coconaș, Cupidon, Ierosca II, Peceora, Ghid, Adda Worthy, Brebenea, Talaz, King Worthy, Catinca, Casatea, Ducesa
1800 Anny Worthy, Blondella, Luntraș

Aceste considerațiuni ne determină să mergem cu Ghid.

Indicăm : GHID, Petruș, Iubita.

CELELALTE ALERGĂRI

Din restul curselor se detașează clasicul handicap Paradei care este foarte reușit. Prezența pe prestigiosul program a tepei Zeta, întâlnirea Haron-Citronat Gordon din premiul G. Ioska și duelul Szeged-Winsome Josedare din premiul Ilse sunt alte puncte de atracție.

Trecem acum la formularea preferințelor.

PREMIUL JAPONICA

Crai a figurat în câteva rânduri. Beneficiază și deține o bună formă. Astfel fiind, îl preferim lepei Cartușel la 40 de metri. Candriu va mai figura.

Indicăm : CRAI, *Cartușel*, Candriu.

PREMIUL IAZMA

Zeta este de altă clasă decât Mirițea. Ea poate da 60 de metri.

Indicăm : ZETA, *Carol Hanover*.

PREMIUL ILSE

Se prevede o înverșunată luptă între Winsome Josedale și Szeged. Iapa austriacă pare mai bună. Va trebui însă să facă apel la ultimele resurse pentru a câștiga.

Indicăm : WINSOME JOSEDALE, *Szeged*.

PREMIUL G. IOSKA

Haron și Citronat Gordon sunt greu de separat.

Haron a absentat câtva timp din public. În schimb pensionarul lui Cercasov a fugit remarcabil. Este favoritul nostru.

Indicăm : CITRONAT GORDON, *Haron*.

PREMIUL PARADEI

Grea cursă. Mai mult prin simplă impersie alegem pe Havana. Ne-a plăcut cum a fugit în premiul Elector. Vivat și Margaret T reprezintă un real pericol pentru Havana.

Indicăm : HAVANA, *Vivat*, Margaret T.

PREMIUL IRMA

Cilly Hanover fără galop își poate găsi cursa. Urganda și Jocker pot profita de eventualele ei greșeli.

PREMIUL IEROȘCA

Roland D este mai bun decât Antrag. Sam Worthy primind 40 de metri îl va întinde serios.

Indicăm : ROLAND D, *Sam Worthy*.

PREMIUL JITICA

Sultana și Oborean au șansă bună. Iapa din antrenamentul lui Zabelin se află în condiție. N'ar fi exclus să dispună de Oborean. O menționăm pentru Pinkerton.

Indicăm : SULTANA, *Oborean*, Pinkerton.

Alergările de galop

BĂNEASA; ZIUA X-a, Duminică 14 Mai

—I N S C R I E R I—

Premiul TOURVEON
20.000 lei — 1500 metri

Ștefania	40.000	55½
Melita	50.000	48
Ticu	60.000	51½
Onuta	30.000	57
Puișor	40.000	55½
Don Alberto	60.000	60½
Marcella	55.000	56½
Hoața	30.000	51½
Caiafa	30.000	51½
Baby II	30.000	38½
Carmen	50.000	61½
Balsors	20.000	55½
Très Pratique	30.000	55
Băbuca	35.000	58
Cecotta	60.000	48½
Conița II	50.000	52
Cosac		55
Solitar		57½
Străjer		56½
Realist		55
Blanc		58
Halmei		60½

Premiul BONȚIDA — W. h'cap
25.000 lei — 2200 metri

Puișor, Răzleț, Spătar, Roy Cocotte, Getta, Cosac, Nacelle d'Or, Hop și eu, Ostaș, Flor fina, Stăpân, Frunză.

Premiul SALIATEA
30.000 lei — 1800 metri

Boeru	56½
Mont Blanc	56½
Bock	61
Roy	57½
Amnar	61½

Premiul FETELOR
40.000 lei — 800 metri

Strămba	53½
Estrella	53½
Maffia	53½
Rada III	53½
Maimi	53½
Blue Girl	53½
Lizica	53½
Oretta	53½
Garoafa II	53½
Nippes	53½
Mircioaia	53½
Malnoua	53½
Persane	56
Voicuța ex Otrava	53½
L'Aouzèle	53½

Premiul CLARISE — Handicap
35.000 lei — 1600 metri

Ticu, Don Alberto, Furtuna, Mont Blanc, Marcella, Spătar, Carmen, Brânceni, Lăncier, Getta, Farmec, Smeu, Silver Print, Sukoro, Flor fina, Blanc, Li, Frunză.

PRESA ȘI ALERGĂRILE DE AZI

ZIARELE	Premiul Japonica	Premiul Iazma	Premiul Ilse	Premiul G. Ioska	Premiul Paradei	Premiul Derby român de trap	Premiul Irma	Premiul Ierosca	Premiul Jitica	
Universul Sport	Crai Cartușel	Zeta Mirițea	Winsome Jos. Szeged	Citr. Gordon Haron	Havana Vivat	Ghid Petruș	Cilly Hanover Urganda	Roland D. Sam Worthy	Sultana Oborean	
Gazeta Sporturilor	Crai Cartușel	Zeta Mirițea	Winsome Jos. Szeged	Citr. Gordon Haron	Havana Pai	Ghid Petruș	Cilly Hanover Jocker	Roland D. Antrag	Oborean Extra	
Universul	Crai Dâmb	Zeta Elly	Winsome Jos. Szeged	Citr. Gordon Haron	Havana Ducesa	Ghid Petruș	Urganda Cilly Hanover	Roland D. Casatea	Oborean Sultana	
Curentul	Cartușel Dâmb	Zeta Draga Mea	Winsome Jos. Szeged	Citr. Gordon Haron	Havana Katy Caid	Petruș Ghid	Cilly Hanover Don	Roland D. Antrag	Răsura Taina	
România	Dâmb Crai	Zeta Mirițea	Winsome Jos. Szeged	Haron Citr. Gordon	Havana Katy Caid	Petruș Ghid	Don Urganda	Roland D. Sam Worthy	Extra Răsura	
Timpul	Cartușel Crai	Zeta Elly	Szeged Kundry	Haron Citr. Gordon	Katy Caid Dorka	Petruș Ghid	Paj Axtel Cina	Roland D. Sam Worthy	Extra Oborean	
Ordinea	Cartușel Măgura	Zeta Mirițea	Winsome Jos. Szeged	Haron Citr. Gordon	Vivat Havana	Ghid Petruș	Don Urganda	Roland D. Antrag	Răsura Taina	
Seara	Cartușel Crai	Zeta Tătăran	Winsome Jos. Szeged	Haron Citr. Gordon	Ducesa Nation	Petruș Ghid	Furor Don	Roland D. Casatea	Răsura Sultana	
Semnalul	Crai Cartușel	Zeta Draga Mea	Szeged Valențio	Citr. Gordon Blondella	Havana Katy Caid	Petruș Ghid	Furor Lilia	Roland D. Sam Worthy	Taina Extra	
Cei mai indicați	Crai 4 Cartușel 4 Dâmb 1	Zeta 9	Winsome Jos. 7 Szeged 2	Citr. Gordon 5 Haron 4	Havana 6 Vivat 1 Katy Caid 1 Ducesa 1	Petruș 5 Ghid 4	Cilly Hanover 3 Don 2 Furor 2 Paj Axtell 1 Urganda 1	Roland D. 9	Răsura 3 Oborean 2 Extra 2 Sultana 1 Taina 1	

Noua tribună
va fi inaugurată azi

Noua tribună a hipodromului Băneasa Trap va fi azi inaugurată.

Lucrările duse într'un ritm accelerat au fost terminate. Putem anunța că spectatorii reuniunei de azi vor avea o plăcută surpriză.

CONCURENȚII DECLARAȚI OFICIAL

Premiul JAPONICA
Condiție — 13.000 lei

Zarzăr	1700	I. Szabo
Elișor	1700	N. Gaidaev
Crai	1720	G. Crainic
Dâmb	1740	V. A-sky
Cartușel	1760	G. Gram
Candriu	1780	Grăjdănescu
Tais	1780	I. Todiraș
Florita	1800	Drăgotescu
Măgura	1840	G. Ghinea

Premiul IAZMA
Condiție — 15.000 lei

Mirițea	1700	I. Szabo
Tătăran	1740	G. Gram
Draga Mea	1740	Grăjdănescu
Elly	1740	M. Pavlic
Zeta	1760	E. Fischer

Premiul ILSE
Condiție — 18.000 lei

Winsome Jos.	2180	N. Cerkasov
Szeged	2180	T. Tassopol
Valențio	2200	G. Crainic
Kundry	2220	St. I. Bordei
Pock	2220	N. Gaidaev

Premiul G. IOSKA
Record — 18.000 lei

Centaur	1700	G. Crainic
Coconas	1700	G. Ghinea
Anny Worthy	1720	S. Corol
Blondella	1720	E. Fischer
Citr. Gordon	1760	N. Cerkasov
Haron	1780	V. A-sky

Premiul PARADEI
Handicap — 27.000 lei

Pacahantos	2100	T. Popa
Pai	2120	Gh. Ghinea
Ierosca II	2120	E. Fischer
Brebenea	2120	N. Gaidaev
Ducesa	2120	T. Tassopol
Talaz	2140	C. D-rescu
Vivat	2140	G. Crainic
Naplopo	2140	Dobrescu
Dorka	2140	Grünwald
Havana	2160	V. A-sky
Nation	2160	I. Szabo
Katy Caid	2160	S. Corol
Kanada	2180	Grăjdănescu
Margaret T.	2180	N. Cerkasov

DERBY ROMAN DE TRAP
Grună — 250.000 lei

Poenita	2300	I. Szabo
Tutun	2300	Slobozenco
Petruș	2300	P. Borisiac
Va-ta	2300	Drăgotescu
Ghimp	2300	G. Ghinea
Ghid	2300	V. A-sky
Adda Worthy	2300	S. Corol
Iubita	2300	I. Crotenco

Premiul IRMA
Handicap — 11.500 lei

Speranța	1700	I. Iurca
Rozina	1700	Podoleacov
Jocker	1700	I. Szabo
Lilia	1720	Slobozenco
Cilly Hanover	1720	M. Pavlic
Don	1740	V. A-sky
Cimbric	1740	E. Fischer
Paj Axtell	1740	S. Corol.
Desiș	1760	G. Ghinea
Urganda	1760	I. Zabelin
Cina	1780	T. Tassopol
Furor	1820	Em. Welch

Premiul IEROȘCA
Record — 18.000 lei

Casatea	1700	M. Pavlic
Sam Worthy	1740	S. Corol
Roland D.	1780	E. Fischer
Antrag	1780	Grünwald

Premiul JITICA
Handicap — 13.000 lei

Oborean	2100	G. Crainic
Răsura	2120	N. Gaidaev
Extra	2120	Dobrescu
Pan Worthy	2140	P. Borisiac
Taina	2140	E. Fischer
Puica	2160	I. Todiras
Pinkerton	2180	Gavrilescu
Sultana	2180	I. Zabelin
Peter Worthy	2200	D-ra Crist.
Leu	2220	E. Marcenco

INFORMAȚII

● **AZI la Băneasa Trap după terminarea alergărilor, în tribuna oficială va avea loc o recepție. Sunt invitați proprietarii, antrenorii și conducătorii.**

● **JOCUL AUSTRIAC va continua azi la Băneasa Trap cu suma de 41.970 lei. Vor conta la pariu ultimele șase curse, începând cu alergarea a patra, premiul G. Ioska.**

● EVENTUL va funcționa azi la Băneasa Trap astfel : cursa întâia cu a doua (premiile Japonica cu Iazma), a treia cu a patra (premiile Ilse cu G. Ioska), a cincea cu a șasea (premiul Paradei cu Derbyul Român) și a șaptea cu a opta (premiile Isma și Jitica).

● ALERGARILE de azi vor începe la ora 14.30 precis.

Mâine la Băneasa

Handicapuri interesante

Câțiva buni flyeri vor alerga în premiul Albatros. Alergări deschise

Programele prezentate de Jockey Club au cunoscut totdeauna succes, datorită excelentei lor alcătuiri.

Cel de mâine dela Băneasa se prezintă în nota celor precedente și prezintă toate garanțiile unei bune reușite.

În primul rând se evidențiază handicapurile.

Sunt alergări la care participă cai cu șanse egale de câștig, ceeace întrece cu mult interesul unei curse de cai obișnuite.

În programul de mâine găsim trei probe de acest gen, reprizele premiului Milcov și premiul Caliacra.

Alergarea capitală a zilei este premiul Albatros, în care se vor întâlni o parte din bunii noștri flyeri. Este vorba de Mazzepa, Favorit și Marche en Avant.

Proba de distanță este handicapul Caliacra, pe 2400 de metri. Hop și eu, Meșterul Manole și Roy sunt cai confirmați pe această distanță.

Din restul programului se mai relevă premiul Mogoșoaia, deschis trei anilor și premiul Rășinari.

Într'un cuvânt, un program bun, care împreună cu cele anterioare și cele care vor urma, nu face decât să servească interesele galopului românesc.

Concurenți probabili

Premiul BICAZ
1600 metri — 20.000 lei

Tatja	51½	?
Cocotte	58½	Nicodin
Fioretta	50½	D. Grecu
Luțica	52½	M. Mullot
Stăpân	54	R. Vincent
Balihoo	53½	A. Cucu

Premiul MILCOV — W. h'cap
1100 metri — 25.000 lei
Repriza întâia

Nae	62	?
Cin'te ține	62	0
Balsors	61½	R .Cristea
Caiafa	58	x
Realist	57½	0
Geana	55½	N. Ilinca
Tricolor	55	M. Mullot

Premiul MILCOV — W. h'cap
1100 metri — 25.000 lei
Repriza doua

Cocotte	62½	0
Bravo Mă	61	?
Șoim	61	0
Marmara	59½	R. Cristea
Belea II	54½	M. Mullot
Fioretta	54	0
Magicienne	47½	I. Oprescu
Baby II	45	Florescu

Premiul MOGOȘOAIA
1700 metri — 25.000 lei

Vigo	52	M. Mullot
Ticu	56½	0
Mița	50½	A. Cucu
Alunaș	52	I. Rosso
Jony	52	Gr. Crișan
Șoim	52	Ionescu
Geana	50½	0

Premiul ALBATROS
1000 metri — 30.000 lei

Răzvrătit	53	x
Favorit	54	I. Rosso
Ciocârlan	51½	A. Cucu
Mazepa	54½	Tănase

Premiul RĂȘINARI
2000 metri — 25.000 lei

Boeru	50	Gr. Crișari
Roy	48½	Nicodin
Magnat	61	N. Ilinca
Amnar	53	Rosso
Blanc	49½	Tănase

Pr. CALIACRA — Handicap
2400 metri — 30.000 lei

Ostaș	64	0
Hop și eu	60½	M. Mullot
Afurisit	56	Tănase
Meșteru Man.	55½	Logofătu
Roy	54	0
Goblin	53½	R. Vincent
Spătar	49	Tasim

CICLISM

Astăzi în handicapul „I. MOCIORNIȚA"

Tudose este favoritul no. 1,

iar coaliția Feordeanu, Penteș și Nicollozzo este adversarul de temut

Hapciuc, Beckman și Pustay, un semn de întrebare

O regie care promite mult

AZI: *Handicapul „Ionel Mociornița".*
REGIA: *Gruparea „A.S.P.I.M."*
TRASEUL: *București-Oltenița-București.*
STARTUL: *Podul Lemaître.*
ORA: *8 dimineața.*
POTOUL: *la Mandravela.*
ORA: *la ora 11—11 jum.*

Nimic nu e mai frumos, mai spectaculos, decât cursele cicliste la care se dă handicap. Lucrul acesta aduce o egalare de șanse a tuturor alergătorilor, contribuind totodată la realizarea unei medii ridicate. Iată de ce, după cum am mai menționat și în numărul nostru trecut, cursa pe care a organizat-o Mociornița, și a cărui desfășurare se va face azi pe ruta București-Oltenița-București, va cunoaște un deosebit succes moral și tehnic. Pentru a sluji cauza alergătorilor care vor lua startul azi gătorilor care vor lua startul azi niem câteva puncte mai principale din regulament, de care fiecare concurent trebuie să ție seama.

PENTRU ALERGATORI

Alergătorii vor fi prezenți la ora 7 la podul Lemaître pentru semnarea foilor de plecare și distribuirea numerelor, care se vor da la ora 7.45.

TRASEUL

Podul Lemaître (plecarea) — calea Văcărești—Mandravela — șos. Oltenița prin comunele Popești-Budești — Curcani — Oltenița — (întoarcerea la castelul de apă) — retur București — Madravela (sosirea).

CUM SE VOR DA PLECARILE

Incepătorii vor pleca la ora 8 precis.
Categoria III-a la ora 8 și 5 minute.
Categoria II-a la ora 8 și 8 minute.
Categoria I-a la ora 8 și 11 minute.

IN TIMPUL CURSEI

sunt permise schimbarea bicicletei, a roții și orice ajutor între alergători. Alergătorii care vor primi ajutor particular, vor fi aspru sancționați.

CE PREMII SE VOR DA

Premiul I: lei 500.
Premiul II: lei 400.
Premiul III: lei 300.
Premiul IV: lei 200.
Premiul V: lei 100.

La cursa de azi, startul probei este populat cu un mare număr de „ași". Faptul acesta ne face să dăm dela început ca favorită categoria I, ai cărei reprezentanți: *Tudose, Nicollozo, Hapciuc, Feordeanu, Grigoriu, Cristache, Norhadian* și *Penteș*, vor face tot posibilul ca în cei 120 de kilometri, cât măsoară traseul cursei, să recupereze cele câteva minute, care le acordă ca handicap, celorlalte categorii.

Iată dece învingătorul trebue căutat în rândurile celor enumerați mai sus. Ii vom lua pe fiecare în parte: *Nicollozo*, este la prima cursă propriu zis. A mai luat parte de fapt, și la cursa organizată acum două săptămâni de Leonida, dar din cauza ghinionului, n'a putut-o termina.

Deși poate acum e bine pus la punct cu antrenamentul, nu putem să-l dăm favorit, dar credem că se va clasa cât se poate de onorabil.

Feordeanu, admirabilul alergător „Mociornist" are ocazia să-și măsoare forțele cu „masivul" din Crângași, imbatabilul Costea.

De două ori s'a întâlnit Bucur cu Tudose, odată în ciclo-crossul organizat de Viforul Dacia pentru „Cupa Traian" și odată la „Campionatul național de cross-ciclo pedestru". In prima cursă, după o serie copioasă de căzături, complect extenuat, abia a reușit să bată la sprint pe colegul său Penteș, pentru a se clasa la locul al treilea. La campionatul de ciclo-cross, deși avea cele mai mari șanse după Tudose, greșește drumul și pierde o mare ocazie, aceia de a-și însuși tricoul „albastru-roș-galben", cel mai prețios trofeu al unui alergător. Iată-l acum a unui alergător.

Iată-l acum a treia oară față în față cu „adversarul nr. 1".

CONST. TUDOSE

Va putea oare să se revanșeze? Intrebarea este foarte dificilă și cere multă perspicacitate pentru a putea răspunde la ea, cu o cât mai mare precizie. Duelul Bucur-Costea va rămânea, până la sosire, un mare semn de întrebare.

Hapciuc, care și-a făcut o promițătoare reintrare în cursa de acum două săptămâni, va încerca pe cât e cu putință să-l ție mai „în frâu" pe „nărăvașul Costea". Dacă va reuși să vie cu el până aproape de sosire, lupta decisivă se va da la sprint, unde deși Tudose este superior și Hapciuc are oarecare șanse.

Grigoriu Constantin s'a impus în ultimul timp, realizând din ce în ce curse cât se poate de bune. Deși nu are șanse la primul loc, va fi unul din puținii care se vor clasa cât se poate mai onorabil.

Cristache și *Norhadian*, „frații siamezi", care apără culorile „Viforului Dacia", vor face desigur o figură frumoasă. In sfârșit vine la rând și vigurosul „aspimist" *Penteș* care este în continuă ascensiune de formă. Credem că și de data aceasta ne va arăta încă odată mai mult, frumoasa lui revenire de formă.

Și acum, ca încheiere la acest capitol, vom spune câteva cuvinte și despre *Tudose* „sportivul nr. 1" al ciclismului românesc. Până acum a repurtat numai victorii și se pare că ziua de azi îi va aduce încă una. Dar pentru această victorie va trebui să se întrebuințeze destul de serios, având în vedere că are adversari cât se poate de serioși.

O COALIȚIE IMPOTRIVA LUI COSTEA

Majoritatea băieților care vor lua startul azi vor avea ca lozincă: *„învingerea lui Tudose, favoritul cursei"*. Și se pare că „favoritul nr. 1" va avea de înfruntat o coaliție puternică din care fără îndoială vor lua parte: Feordeanu, Nicolozzo, Penteș, Grigoriu et comp., care se vor ține cât mai aproape de el.

De menționat la acest capitol, este intenția câtorva alergători, care sunt decișI să facă o cursă indiferent de rezultatul final. In această eventualitate este de așteptat o cursă formidabilă.

COSTEA VA COLABORA CU HAPCIUC?

Cu atâția adversari, Tudose va căuta să-și asigure o evadare prin intermediul lui Hapciuc. După cum este știut, în cursa organizată de gruparea „Leonida", Costea a colabirat foarte mult cu Hapciuc, care deși nu era bine pus la punct cu antrenamentul, a putut să realizeze, în compania lui Tudose, o cursă de toată frumusețea. La această „contra coaliție" este de așteptat și concursul pe care-l vor da „frații siamezi" recte, Cristache și Norhadian.

Deși într'un număr trecut vorbeam de un probabil atac, dat de alergătorii clubului „Metropola", aceștia nu și-au trimis la startul acestei probe decât un singur reprezentant, pe talentatul alergător Ion Beckman, care desigur se va alia la „contracoaliția" lui Costea.

SE POATE CA TUDOSE SA FIE... BLOCAT?

In culisele ciclismului se vorbește de un adevărat „blocus" ce se proectează împotriva lui Tudose. Astfel este de așteptat o continuă supraveghere, a oricărui gest, și mai mult o continuă „hărțuire" de sprinturi. Dar Tudose știe ce este ciclismul, și nu va fi ușor de învins.

CINE VA ALERGA ASTAZI

INCEPATORI

1. Ilie Soare (A.S.P.I.M.).
2. Cornel Ilăvescu (A.S.P.I.M.).
3. Ion Stăncuț (Leonida).
4. Simion Pavel (V.C.R.).
5. Gr. Stoicescu (Vif. Dacia).

CATEG. III-a

6. Nicolae Dragomir (A. S. P. I. M.).
7. Ion Gușan (A.S.P.I.M.).
8. Alex. Ciorobea (A.S.P.I.M.).
9. Ion Andreescu (A.S.P.I.M.).
10. Nicolae Ștefănescu (A. S. P. I. M.).
11. Vladimir Nicolae (A. S. P. I. M.).
12. Ștefan Dumitrache (A.S.P. I. M.).
13. Const. Gionea (V.C.R.).
14. Ion Mihăilă (A.C.S.A.).
15. Petre Maier (A.C.S.A.).
16. Petre Dinu (A.C.S.A.).
17. Marin Niculescu (Vif. Dac.).
18. Nicolae Bulgaru (Vif. Dac.).
19. Petre Gnadt (Victoria).

CATEG. II-a

20. Radu Gheorghe (A. S. P. I. M.).
21. Anton Bartoș (A.S.P.I.M.).
22. Gheorghe Vasiac (Leonida).
23. Ion Restay (Leonida).
24. Ion Beeckman (Metropola).
25. Victor Schetz (A.C.S.A.).
26. Ștefan Borș (Vif. Dacia).

CATEG. I-a

27. Const. Tudose (individual).
28. Vittorio Nicoloso (V.C.R.).
29. Gh. Hapciuc (Aquila Marathon).
30. Gheorghe Șandru (Viforul Dacia).
31. Cristache Teodorescu (Vif. Dacia).
32. Ervant Norhadian (Viforul Dacia).
33. Bucur Feordeanu (A. S. P. I. M.).
34. Const. Grigoriu (A.S.P.I.M.).

Așa cum am discutat-o de-alungul acestor coloane, cursa de astăzi se anunță foarte spectaculoasă, meritând să fie văzută de orișicine.

Corneliu Burileanu

ATLETISM

Rezultatele concursului dela Velodrom

Ieri, pe stadionul Velodrom din soseaua Ștefan cel Mare, s'a desfășurat un concurs de antrenament în organizarea clubului Viforul Dacia.

Reuniunea a fost un prilej potrivit pentru atleții bucureșteni de a-și verifica forma înaintea concursului pentru cupa Economu, prima întâlnire atletică oficială a sezonului.

Deși, așa cum s'a prezentat concursul de ieri, nu poate avea pretenții, ne-a ocazionat să facem câteva constată și dintre cele mai fericite, lucru care ne face să privim cu încredere sezonul atletic.

GURAU CEL MAI IN FORMA ATLET BUCUREȘTEAN

Primul pe care îl trecem în revistă este masivul aruncător al Viforului Dacia, Nicolae Gurău.

Fără să exagerăm, Gurău este singurul atlet din Capitală care s'a antrenat cu atenție încă dela începutul primăverii.

Și rezultatele muncii lui nu întârzie să se arate. Ieri, în afară de concurs a aruncat greutatea 14 m. 32, iar discul stil helenic 36 m. 30, numai la 30 cm. de recordul lui Havaleț.

Amândouă performanțele îl îndreptățesc pe deplin la aceste atribute.

Pentru Duminică, Gurău ne-a declarat că ne păstrează o surpriză.

O așteptăm cu multă nerăbdare.

CEVA DESPRE CELELALTE PROBE

In celelalte probe, n'am avut de remarcat nimic deosebit, afară de săritura lui Jupi Calistrat la triplu salt cu 13 m. 99. Vântul ce bătea puternic din spate a fost contrabalansat de pista de elan ce s'a prezentat în condițiuni proaste.

REZULTATE TECHNICE

100 m. plat

1. Cristea (Venus) 13 s. 0
2. Hidioșanu (Venus).

Disc helenic

1. Gurău (V. D.) 36 m. 30
2. Cristorian (V. D.) 26 m. 50.
3. Gheorghiade (V. D.) 25 m. 04.
4. Cernescu Sergiu (Venus) 24 m.

INALȚIME
Incepători

1. Dumitrescu (C.F.R.) 1 m. 55.
2. Iordănescu (C.F.R.). 1 m.55.
3. Nicolau (V D) 1 m. 44.

Juniori

1. Beehr (V. D.) 1 m. 55
2. Cohn (E. S.) 1 m. 44
3. Cristea Anton (Venus) 1 m. 44.

5.000 m. PLAT
Seniori și juniori

1. Radu Ioniță (V. D.) 16 m. 25 s. o.
2. Tărtăreanu (V. D.) 16 m. 58 s. 8/10.
3. Teodosiu (Venus) 17 m. 01 s. 8/10.
4. Achim (Venus) 17 m. 17 s. 3/10.

100 m. PLAT
Incepători

1. Cunescu Vlad (Ven.) 12 s.o.
2. Cunescu Sergiu (Ven.) 12 s. 3/10.
3. Faur (V. D.) 12 s. 6/10.

800 m. PLAT
Juniori

1. Todosiu (Venus) 2 m. 24 s.o.
2. Niță (Venus 2 m. 24 s. 4/10.
3. Stelorian (V. Dacia) 2 m. 25 s. o.
4. Raul Marinescu (Venus).

TRIPLU SALT

1. Calistrat (V. Dacia) 13 m. 99.
2. Hidioșanu (Venus) 11 m.89
3. Gurău Nicolae V. Dacia) 11 m. 60.

PROGRAMUL ZILEI DE AZI

Azi 10 Mai, se vor desfășura, la aceiași oră, adică la 16.45, următoarele probe:

3.000 m. plat, juniori,
săritura în lungime, seniori, juniori și începători,
300 m. plat, juniori,
60 m. plat, fete,
aruncarea greutății, seniori și juniori.
săritura în lungime, fete.
100 m. plat, seniori,
săritura cu prăjina, seniori și juniori,
aruncarea greutății (5 kgr.) fete,
ștafeta 4×500 m., juniori.

De pe pistă...

● **Faimosul sprinter negru american** Jesse Omens triplu campion olimpic și recordman mondial la 100—200 m. și săritură în lungime a fost declarat în stare... de faliment.

Jesse Owens, care în ultimul timp era negustor la Cleveland, și-a încheiat bilanțul având 480.000 lei la activ și 1.420.000 lei la pasiv.

● **Tânărul brașovean** Schmidt, care studiază la Berlin, figurează primul om la 200 m. a lui Berliner Sport Club care în anul trecut s'a clasat a treia grupare în clasamentul inter cluburi în anul trecut.

● **Dr. E. Kappler** fostul specialist pe 400 m., 800 m. și 400 m. garduri, s'a stabilit în Capi-

O achiziție excelentă pentru Comitetul Federației Române de atletism. **Kusocinski,** excampion olimpic pe 10 km., a câștigat traversarea Varșoviei în 10 m. 5 s. 6.

● **Iată cele** mai bune rezultate obținute de atleții italieni în cursul acestui sezon:

100 m: Gonnelli 10 s. 8; 200 m: Russo 23 s; 400 m: Lauzi 48 s. 3; 800 m: Guasconi 1 m. 57 s. 6; 1500 m: Cerati 4 m. 5 s. 4; 5000 m: Beviacqna 15 m. 14 s.; 10 km: Beviaqua 32 m. 13 s.; 110 m. garduri: Caldana 15 s. 5; 400 m. garduri: Colantti 59 s. 8.

Inălțime: Dotti 1 m. 90; lungime: Bologna 6 m 97; prăjină: Boscutti 3 m 80; Triplu Salt: Turco 14 m. 15; ciocan: Cantagali 47 m 27; disc: Oberweger 48 m 94; greutate: Profeti 14 m 75; suliță: Testa 62 m 04.

● *Trofeul Kiski, rezervată celor mai buni atleți japonezi, a fost atribuită lui Murakoso (5.000 și 10.000 m.), înaintea lui Yoshioka (100 m.). Murakoso, cu toată vârsta sa înaintată — are 34 ani — a reluat antrenamentele în vederea jocurilor Olimpice.*

Atleții greci din Egipt sunt în formă

Cairo 9. — Pe stadionul din localitate, s'a desfășurat un mare concurs atletic la care au luat parte și atleții greci stabiliți în Egipt.

Iată rezultatele obținute de atleții greci:

200 m.: Pilarides 22 s. 2
400 m.: Pilarides 51 s.
Greutate: Tambacopulos 13 m. 64.
disc: Mandalugos 39 m.
înălțime: Pathitos 1 m. 77.

BOX

Se'ntorc cocorii...

Cu toate că sezonul pugilistic în Franța, sau ca să fim mai precişi la Paris, este pe sfârşite, totuşi o mulțime de boxeuri străini continuă să

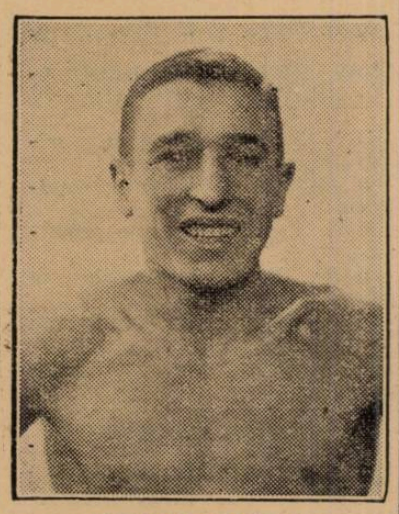

TOMA AUREL

rămână în oraşul lumină amăgindu-se cu gândul că poate Jeff Dickson le va oferi cel puțin acum, când trebue să cadă cortina, vreun angajament.

Când scrim aceste rânduri sau mai bine spus, când facem această afirmație, ştim că în oraşul de pe malurile Senei se află în momentul de față şi patru pugilişti români: Toma Aurel, Gh. Popescu, Gh Covaci şi Gh. Gherase.

Dar, compatrioții noştri nu trebuesc înglobați în sfera acelor cari umblă după angajamente, cerşind milă lui Dickson, a cărui „simpatie" pentru boxeurii români este în deajuns de cunoscută.

Dându-şi perfect de bine seama că la Paris nu se mai poate face nimic, campionii noştri au început să-şi facă bagajele.

DOR DE ȚARA

Astfel, cel mai târziu într'o săptămână, vom avea din nou printre noi pe Toma, Popescu şi Covaci. Gherase, cu toată nostalgia pe care o are pentru locurile copilăriei, nu poate intra în țară deoarece a comis — cu ani în urmă — un fapt care trebue pedepsit.

TOMA AUREL VA EVOLUA PE RINGURILE BUCUREŞTENE

Primul se pare că va sosi în Capitală Toma Aurel, fostul campion cocoş al Europei. Acum câteva zile, fratele campionului a primit o scrisoare din partea acestuia prin care este încunoştiințat că Joi sau cel mai târziu Vineri va descinde în gara de Nord. Prezența lui Toma în Capitală este bine venită deoarece vom avea ocazia să admirăm excep-

ționalele sale calități într'una din galele pe cari Municipiul le va organiza în cadrul „Lunei Bucureştilor". Cât va rămâne Toma în țară este greu de bănuit. Probabil că până la toamnă când va relua din nou drumul pribegiei, drum deschizător de mari şi impresionante succese.

Gheorghe Popescu, campionul pană al României,este aşteptat — şi el — dintr'un mentul oportun, deoarece poeze. Prezența lui printre sportivi este chestie de câteva zile. N'ar fi totuşi exclus ca „republicanul" să sosească în Capitală odată cu Toma Aurel.

Protectorul său — d. av. Jean Chițu — i-a trimis încă de acum 5 zile biletul de tren. Popescu vine la momentul oportun deoarece, Sandu Ion l-a provocat pentru titlu. Cum un manager a reținut trei date la F. R.

GH. GHERASE

Box, pentru a regiza acelaş număr de gale este mai mult decât sigur că vom vedea la lucru pe învingătorul lui Baviere, Kid Michel şi Diaz în compania excelentului Sandu Ion.

VINE ŞI... „POTCOAVA"!

Gheorghe Covaci este al treilea cocor care va veni în țară, odată cu zefirul primăvăratec. „Potcoavă" — vă mai amintiți de el? — lipseşte de aproape patru ani din mijlocul nostru. Un cunoscut al său ne-a informat

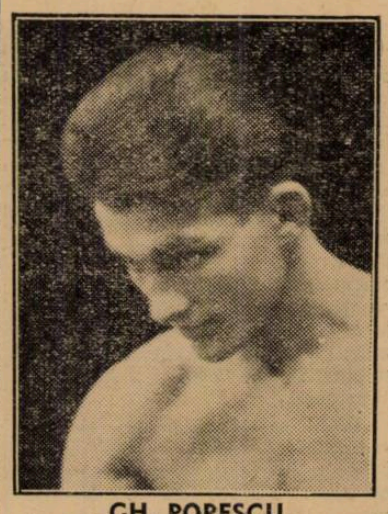

GH. POPESCU

că fostul campion uşor al României soseşte în Bucureşti în ziua de 15 Mai.

Această ştire ne-a fost dealtfel confirmată şi de părinții boxeurului.

Covaci rămâne în sânul familiei numai două, trei săptămâni, apoi va apare din nou calea Parisului.

In felul acesta numărul boxeurilor români aflați în străinătate se va reduce la doi: Gheorghe Gherase şi Milică Teodorescu.

Primul în Franța, ocupându-se intens cu comerțul, care-i aduce cu mult mai mulți bani decât nobila artă, secundul în America în continuă goană după aventuri.

RUTZ a învins prin abandon pe BESNEAUX

La Central, a avut loc zilele trecute o importantă reuniune pugilistică în cadrul căreia s'au întâlnit în match vedetă Charles Rutz, *fostul campion al rFanței la toate campion al Franței la toate* neaux.

In primele trei reprize Besneaux, plin de elan, a reuşit să țină la respect de Rutz, datorită stângilor sale de frumoasă factură, urmate de crocheturi la cap.

Dar, în repriza patra, Rutz contrându-şi puternic adversarul, a obligat pe „soigneurii" acestuia să arunce buretele în semn de abandon.

In semi-vedetă, elveţianul Weber a fost declarat învingător în fața lui Cotelle, descalificat pentru culpa de a fi lovit sub centură.

NATAȚIE

Un nou record mondial de natație

Berlin, 7. — **Inotătorul german, Arthur Henia, a stabilit azi la Solingen un nou record mondial la 500 m. piept cu timpul: 7 min. 13 secunde.**

Vechiul record a fost deținut de americanul Joe Higgins cu 7 min. 18,8 secunde.

APOSTOLI-KRIEGER pentru titlu mondial, mijlociu

Mike Jacobs a reuşit, după lungi tergiversări să angajeze matchul dintre Fred Apostoli şi Krieger.

Această întâlnire, care va conta pentru titlul de campion mondial la categoria mijlocie, se va disputa în cursul lunei Iulie pe ringul arenei Polo Ground din New-York.

Deschideți ochii!
Nu orice tabletă albă este o Aspirină
si nici acea,care se recomandă ca fiind
"tot atât de bună" are valoarea
ASPIRIN
TABLETELE CU CRUCEA »Bayer«

Breack... stop... out...

● **Jack Kilrain**, fostul campion semi-mijlociu al Angliei, a reuşit o frumoasă performanță învingând prin k.o., în cursul reprizei a 8-a pe Tommy Jones, şi era angajat pentru 10 reprize.

● **La Buenos Aires**, campionul Italiei la categoria pană, Gustavo Ansin ia fost declarat învins la puncte în fața lui Tito Soria. Publicul a primit decizia cu ostilitate deoarece Ansini şi-a dominat în mod categoric adversarul.

● **Pierre Charles** fostul campion greu al Europei şi-a făcut zilele trecute debutul... ca luptător. In cadrul unei reuniuni ce a avut loc la Bruxelles a învins pe germanul Plastina în 4'50".

● **Fabriani** după un match aprig disputat a învins la puncte — matchul s'a disputat la Roma — pe Magnolfi. In cadrul aceleiaşi reuniuni Farfanelli a întrecut de extremă justețe la puncte pe Kel Palermo.

● **George Davis** unul dintre cei mai buni mijlocii britanici a knock-outat în cursul reprizei a 2-a la Blackpiars pe Elfryn Morris.

● *Momont* unul dintre cei mai buni uşori din Franța, întâlneşte la 12 Mai, la Havre pe localnicul Raymond Fonteix.

● *Taysse* egalul lui Lucian Popescu a bătut la Paris pe necunoscutul Clement.

Matchul s'a disputat pe distanța de 3 reprize a 2 minute.

● *Edy Rabah* unul dintre cei mai buni semi-mijlocii depe continent a sosit la Paris, unde-şi va face reintrarea în cadrul unei gale ce va avea loc la Wagram.

● *Frank Harsen* campionul Franței la categoria uşoară întâlneşte Joi, la Wagram pe marocanul Omar le Noir neînvins încă pe ringurile franceze.

● *Robert Belkeir* greul markinxchez care a făcut frumoase performanțe la Paris, înfruntă zilele acestea la Wagram pe polonezul Smaroz.

RUGBY

4 matchuri pe Velodrom şi atât

Sp. Studențesc-Stadiul Român matchul zilei

Rugbyul s'a retras în bârlogul Viforului Dacia dela Velodrom, care cu un spirit larg de sportivitate a pus la dispoziția F. R. R.-ului unicul teren pe care se poate juca astăzi.

Programul a fost eşalonat pe multe Duminici şi n'ar fi exclus să ne ajungă luna Iulie — astfel pentru astăzi au fost programate patru dispute, dintre cari cea mai importantă este aceea dintre Sportul Studențesc şi Stadiul Român — un match important din toate punctele de vedere, ca rezultat brut, putând să dea jos după piedestal pe actualii leaderi ai campionatului — recte Sportul Studențesc — şi ca factură de joc, fiind cunoscut jocul frumos făcut de cele două echipe.

Ros albaştrii au un avantaj în primele linii fa grămadă, iar alb negrii în linia treia şi indiscutabil punctul forte îl formează atacul.

Dar, de câte ori acesta nu a fost pus în imposibilitate de a se desfăşura normal, fie din cauza slăbiciunii grămezii, fie din modul cum adversarii au înțeles să se apere?

Va reuşi de data aceasta? Este foarte greu de spus.

Pe hârtie, au un oarecare avantaj şi rămâne de văzut dacă acesta va putea fi fructificat — Stadiul Român are şansa lui, în special în lovituri de picior — omul echipei în acest sens fiind T. Ion, acest bun jucător care el singur a adus câteva victorii echipei lui, numai cu lovituri de picior într'adevăr fermecate.

Viforul Dacia nu va întinde prea mult spre a dispune de un C. F. R., care pare că va putea alinia formația completă.

Galbenii sunt superiori în toate compartimentele, şi dacă ar fi să vorbim de acest lucru, n'am pronunța decât acelaş cuvânt — Viforul Dacia, C. F. R.-ul nu poate emite nici o pretenție de victorie, chiar cu echipa completă, decât poate prin suflul inepuizabil de care a dat dovadă totdeauna.

Intre cele două echipe ale R. C. B.-ului, din care una este R. C. 13 — lupta se anunță destul de interesantă.

Echipa d-lui Veluda a jucat mai bine în actualul campionat şi are o victorie împotriva Stadiului Român, şi un nul smuls Venusului. Ca joc, a arătat că ştiu mai bine a. b. c-ul rugbyului şi pentru acest lucru îl considerăm favorit.

R. C. B-ul are şi el o şansă mică, dar la acest club intervin multe chestiuni.

In primul rând, să alinieze 15 jucători, şi al doilea să joace aşa cum a reuşit să țină în eşec o repriză pe universitari.

Ori realizând acestea vor putea scoate un rezultat bun.

PROGRAMUL OFICIAL DE ASTAZI
TEREN VELODROM
PROMOȚIE

Sp. Studențesc—Venus, ora 9 arb. d. R. Vizante.

ONOARE

R. C. 13—R. C. B., ora 10 jum. arb. d A Mărăşescu

Viforul Dacia—C. F. R. ora 15.30 arb. d. R. Vizante.

Sp. Studențesc—Stadiul Român ora 17 arb. d. I. Anastasiade.

Din grămadă...

● Stadiul Român Secția de Rugby convoacă pentru Miercuri 10 Maiu a. c. orele 16 pe terenul Titani toți jucătorii de la categoria Onoare şi categoria II la antrenament.

Tramvaele 25—26 şi autobuzul 32 până la bariera Vergului cu maşina 50 în continuare până în fața terenului.

● CLUBUL VENUS — secția de rugby — convoacă Miercuri 10 Mai ora 8 a. m. pe terenul Velodrom următorii jucători:

Buchiu Y., Nicolescu H., Buchiu Fl., Cristescu Gh., Cristea Gh., Popa Gh., Ionescu Gh., Dinu N., Antonescu V., Simionescu, Rațiu V., St. Stătoiu, Vişan M., Sincan, Belciu, Pop G., Georgescu Al., N. Constantinescu.

Prinţul Bira, învingător la Brookland

Cu prilejul disputării „Trofeului Internaţional", una din principalele curse automobiliste de viteză organizate în Anglia, autodromul Brookland era o mare de capete.

Lupta se anunţa pasionantă şi englezii sunt mari amatori de spectacole palpitante.

Prinţul Bira, la volanul unui Maserati, a făcut odată în plus, dovada marilor lui posibilităţi.

După o luptă dintre cele mai spectaculoase, Bira a învins coaliţia ce i se opusese şi a acoperit cele 200 mile ale competiţiunei cu o viteză mijlocie de 124 km. 295 pe oră.

Raymond Mays, care nu a putut să se prezinte la start cu noul model E. R. A., a pilotat maşina unui coleg de „grajd" şi a condus alergarea pe primele trei tururi. A abondonat însă în cel de al patrulea tur, pe urma unei pane de ulei.

Bira, care se găsea în frunte după abandonarea lui Mays, fu atacat de Macclure. Prinţul siamez nu se lasă impresionat de faptul că adversarul său l-a depăşit şi a început o adevărată vânătoare a lui.

Rezultatul acestei urmăriri în pline gaze nu a întârziat să se vadă. Câteva tururi mai departe, Macclure a împărtăşit soarta lui Mays, lăsând victoria la discreţia lui Bira, după care L. H. L. Brooge şi E. R. Tonge s'au clasat în ordine.

LUDWIG KRAUS participă la „Marele Premiu Eiffel"

Colegul său de echipă, Georg Gall se va alinia, deasemenea, la plecare

Duminica viitoare se va alerga în Germania. una dintre cele mai importante curse automobiliste şi motocicliste de viteză. Pe circuitul Eiffel, conducătorii sportului motorizat al celui de al treilea Reich, vor face să se desfăşoare o întrecere de mari proporţii.

Alergarea dela 21 Mai suscită un interes deosebit, nu numai în Germania ci si în celelalte ţări a căror industrie motorizată emite pretenţiuni de dominare continentală.

Datorită acestui lucru, se pare că anul acesta. alergarea de pe circuitul Eiffel făgăduieşte să strângă la plecare un lat impresionont.

Germanii şi italienii fac mari pregătiri în vederea acestei alergări şi nici englezii nu-i neglijează importanţa. Reprezentanţii acestor trei naţiuni se vor prezenta în număr mare la start şi spectacolul promite să întreacă pasionantele dueluri din anii precedenţi.

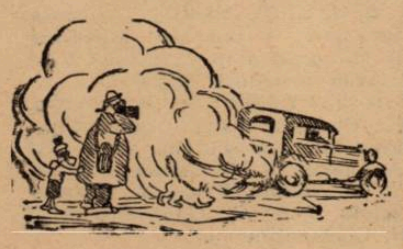

LUDOWIC KRAUS PRINTRE CONCURENŢI

Printre participanţii siguri la această alergare se găseşte şi germanul Ludowic Kraus, învingătorul de anul trecut al „Marelui Premiu al Bucureştilor".

Admirabilul motociclist va pilota o motocicletă BMW de 500 cmc. cu compresor. Kraus va avea drept tovarăş de echipă pe asul necontestat Georg Gall, care era considerat anul trecut, după accidentul suferit la antrenamentul făcut în vederea „Tourist Trophy"-uului englez, pierdut pentru cauza curselor motocicliste.

El a reluat lucru cu destulă timiditate, convins fiind că posibilităţile nu-i vor mai permite să concureze în marile alergări ale anului. Prevederile au fost însă înşelate şi Gall şi-a făcut reintrarea acum câteva săptămâni, isbutind, într'un lot de aşi necontestaţi, să se claseze al doilea, după învingătorul „Marelui Premiu al Bucureştilor".

Astăzi, Georg Gall îşi pune din nou candidatura la titlul de campion continental şi, în alergarea pe care o va disputa Duminica viitoare, el rămâne unul dintre cei mai serioşi candidaţi la victorie.

Oamenii capabili să-i pună victoria în discuţie sunt: Ludowic Kraus, Mellors şi Daniell.

SPORTURI MECANICE

A. E. Rose, dr. Titu Manicatide şi A. G. G. de Chastelain, laureaţii „Circuitului Unirea"

Prima competiţie a anului s'a soldat cu cel mai desăvârşit succes

Cel de-al cincilea „Circuit Unirea", priima cursă de automobile a anului, a luat sfârşit. După cum am mai scris, competiţiunea s'a desfăşurat pe o distanţă de 405 km. pe următorul parcurs: Ploeşti-Braşov-Sercaia-Timiş-Coasta „Drumul Reginei", Ploeşti.

Această întrecere înfiinţată şi regisată de societatea „Unirea" de petrol poate fi cu drept cuvânt considerată ca cea mai importantă competiţiune automobilistă din ţară şi aceasta datorită atât numărului mare de concurenţi cât şi probelor la cari participanţii sunt supuşi.

Astfel, pe lângă proba de rezistenţă „Circuitul Unirea" comportă o întreagă gamă de încercări cari se adresează pe deoparte maşinei, iar pe de alta îndemânării, curajului şi inteligenţei conducătorilor.

PROBA DE REGULARITATE

Intregul circuit de 405 km. a fost împărţit în 5 etape, cari trebuiau parcurse într'un timp maxim fixat de organizatori. Totuşi viteza medie obligatorie nu trebuia să fie depăşită, lucru constatat de comisarii dela controalele secrete fixate pe traseu, astfel încât concurentul era obligat să acopere parcursul cu precizie, spre a nu risca să se penalizeze.

PROBA DE PORNIRE LA RECE

La Timiş, după ce maşinile au stat toată noaptea sub cerul liber, s'a efectuat o încercare de plecare cu motorul rece. In această probă concurentul era obligat să pornească motorul şi să parcurgă 10 metri.

Protagoniştii acestei încercări au fost: 1) Dan Simionescu Râmniceanu, 9 sec.; 2) Adolphe Duqué, 10 sec.; 3) Gwyn Elias, 11 sec.; 4) A. E. Rose şi Gh. Mezincescu, 12 sec.

PROBA DE COASTA

Alergarea în coastă a constat în urcarea în pantă rapidă a unei distanţe de 3 km. comportând 34 de viraje scurte. Concurenţii, având la bord pe pasageri şi bagajele respective au încercat pe rând escaladarea coastei.

La această încercare s'au clasat în ordine: 1) A. E. Rose, 214.8 secunde; 2) A. G. G. de Chastelain, 229 sec.; 3) Dr. T. Manicatide, 239.5 sec.; 4) N. Winter 240 sec.; 5) Adolphe Duqué 241 sec.

PROBA DE INDEMÂNARE

Ultima probă de clasificare *s'a desfăşurat în curtea rafinăriei „Unirea" din Ploeşti. Duminică după amiază, după sosirea din cursă a concurenţilor. Această încercare constă în parcurgerea cât mai rapidă a unui teren aglomerat cu o întreagă serie de şicane: ocolirea unor bidoane în „mers înapoi", intrarea cu spatele într'un garaj, ocolirea unor piloni şi însfârşit întoarcerea maşinei într'un spaţiu limitat.*

Pentru această probă, cronometrul a indicat următorul clasament: 1) Dr. T. Manicatide, 187 puncte; 2) A. E. Rose, 181 puncte; 3) D. Simionescu Romniceanu, 179 puncte; 4) A. G. G. de Chastelain şi E. Boaden, 178 puncte.

In rândurile ce urmează publicăm detailat

REZULTATELE TECHNICE

CLASAMENTUL PROBEI DE PLECARE LA RECE

1) Simionescu Râmniceanu D. 9 secunde.
2) Duqué A. 10 sec.
3) Elias G. 11 sec.
4) A. E. Rose şi Gh. Mezincescu Gh. 12 secunde.
6) I. Moga I 13 secunde.

CLASAMENTUL LA COASTĂ
Viteză absolută

1) A. E. Rose 214.8 sec.;
2) A. G. G. de Chastelain, 229 secunde.
3) Dr. E. T. Manicatide, 239.5 secunde.
4) N. Winter, 240 sec.;
5) A. Duqué, 241 sec.;
6) J. Crostwaite, 243.5 sec.;
7) Gh. Niculescu, 249 sec.;
8) N. Alexandrescu, 251.25 sec.;
9) N. Ruleta, 254 sec.;
10) I, Moga, 256.5 sec.;
11) G. Elias, 257.1 sec.;
12) D. G. Hitt, 257.5 sec.;
13) O. A. Bell, 263 sec.;
14) D-ra Herta Kring, 272 sec.;
15) R. Rieber, 274 sec.;
16) W. Myhill, 278 sec.;
17) Gh. Comănescu, 281.25 sec.;
18) E. Boaden, 283.25 sec.;
19) Tr. Scurtu, 285.25 sec.;
20) Gh. Mezincescu, 298.75 sec.;
21) E. J. Sole, 301 sec.;
22) D. Simionescu Dâmniceanu, 312.6 sec.;
23) W. E. Pettet, 336.25 sec.

CLASAMENTUL LA COASTĂ
După formulă

1) A. E. Rose, 185,2371 puncte;
2) A. G. G. de Chastelain, 171, 0352 puncte;

A. G. G. DE CHASTELAINE

3) Dr. E. T. Manicatide, 160,5545 puncte;
4) N. Winter, 160,0292 puncte;
5) A. Duqué, 159,0307 puncte.

CLASAMENTUL PROBEI DE INDEMÂNARE

1) Dr. E. T. Manicatide 187 puncte;
2) A. E. Rose, 181 puncte;
3) D. Simionescu-Romniceanu, 179 puncte;
4) E. Boaden şi A. G. G. de Chastelain 17 puncte;
6) R. Rieber şi G. Elias 173 p.

CLASAMENTUL LA REGULARITATEA GENERALĂ

1) J. Crostwaite, 31 puncte penalizare.
2) Tr. Scurtu, 34 puncte penalizare.
3) A. Duqué, 36 puncte penalizare.
4) Dr. E. T. Manicatide, 40 puncte penalizare.
5) D. Simionescu Romniceanu 43 puncte penalizare.
6) Gh. Niculescu, 45 puncte penalizare.

CLASAMENTUL GENERAL

1) A. E. ROSE, 1131,2371 puncte;
2) Dr. E. T. MANICATIDE, 1130,5545 puncte;
3) A. G. G. de Chastelain, 1128,0352 puncte;
4) Crostwaite, 1120,5284 puncte;
5) A. Duqué, 1120,0307 puncte;
6) G. Elise, 1107,5387 puncte;
7) T. Scurtu, 1085,7775 puncte;
8) D. G. Hitt, 1074,5329 puncte;
9) Gh. Niculescu, 1071,0218 puncte;
10) N. Winter, 1067,0292 pucnte;
11) D. Simionescu-Romniceanu, 1064,4723 puncte;
12) N. Ruleta, 1061,0434 puncte;
13) I. Moga, 1054,5298 puncte;
14) D-ra Herta Kring, 1029,0270 puncte;
15) R. Rieber, 1014,0445 puncte;
16) Gh. Comănescu, 997,7753 puncte;
17)) W. Myhill, 969,0535 puncte;
18) E. J. Sole, 963,0381 puncte;
19) Gh. Mezincescu, 962,2863 puncte;
20) E. Boaden, 896,7918 puncte;
21) W. E. Pettet, 699,7803 puncte;
22) Nicu Alexandrescu, 541,7822 puncte.

TRĂSURI SUB 1.500 CMC.

1) Dr. E. T. Manicatide.
2) D. Simionescu Rămniceanu.
3) W. Myhill.
4) Gh. Mezincescu.

CLASAMENTUL „UNIREA"

1) A. G. G. de Chastelian.
2) G. Elias.
3) D. G. Hitt.
4) Gh. Niculescu.
5) Gh. Comănescu.
6) W. Myhill.
7) E. J. Sole.
8) E. Boadem.
9) W. E. Pettet.

IMPĂRŢIREA PREMIILOR

Solemnitatea distribuirei premiilor a avut loc aseară cu prilejul unei mese camaradereşti care a strâns la restaurantul Piccadilly din Ploeşti, pe organizatori, oficiali şi concurenţi.

„Rallye-ul Balcanic" a fost amânat pentru la toamnă

Automobil Clubul Regal Român a primit ieri o adresă din partea forului similar din Grecia, prin care i se face cunoscut că cel de al treilea „Rallye Balcanic", competiţiune de rezistenţă cu punct final la Atena, a fost amânat pentru la toamnă.

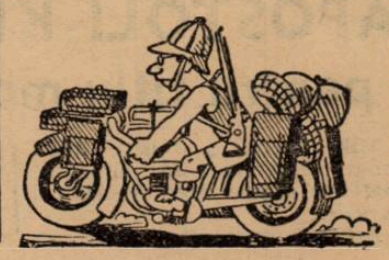

Această competiţiune, ale cărei prime ediţii au corespuns unor victorii româneşti — Petre Cristea a triumfat în 1937 şi dr. Titu Manicatide în 1938 — urma să se desfăşoare la sfârşitul lunei acesteia şi începutul celei viitoare.

Automobil Clubul Greciei, luând decizia acestei amânări, a fixat data de întrunire, la Atena, ziua de 23 Septembrie.

ULTIMA ORA

Expediţia engleză
a plecat în turneu pe continent fără Galey şi Maguire dar cu Wells şi Smith
Galley n'a fost selecţionat pentrucă este în conflict cu gruparea sa Wolverhampton

Londra. — Federaţia engleză a anunţat că Galley, halful dreapta dela Wolverhampton, nu va pleca pe continent, în turneul echipei naţionale.

Această decizie este motivată de faptul că Galley nu a acceptat condiţiunile clubului său pentru a reînoi contractul pe încă un an ; şi, găsindu-se în conflict cu gruparea sa, nu poate face parte — conform regulamentului englez — din echipa naţională.

Cu alte cuvinte, expediţia engleză a plecat fără Galley şi Maguire, în locul lor fiind selecţionaţi Wells şi Smith.

Iată cei 16 jucători care vor juca la Milano, Belgrad şi Bucureşti :

Portar : **WOODLEY (Chelsea).**

Fundaşi : **MORRIS (Wolverhampton), MALE şi HAPGOOD (ambii dela Arsenal).**

Halfi: **WILLIGHAM (Huddersfield), WELLS (Charlton), CULLIS (Wolverhampton). SMITH (Brentford) şi BROOME (Aston Villa).**

Inaintaşi : **MATTHEWS (Stock City), HALL (Tottenham), LAWTON (Everton), STEPHENSON (Leeds United), GOULDEN (West ton), COPPING (Leeds United) şi MERCER (Everton).**

25, 26 şi 28 AUGUST,
iată datele la care BENFICA va juca la Bucureşti

Tratativele pentru angajarea cunoscutei echipe portugheze Benfica — aceia care s'a oferit şi anul trecut să joace la Bucureşti — au fost încheiate definitiv.

Turneul portughezilor va avea loc la 25, 26 şi 28 August, când vor juca în compania Venusului, Ripensiei şi, probabil, a Rapidului.

Regele penalty-urilor

TOM GALLEY

„Regele penaltyurilor" la Wolverhampton Wanderers şi halful dreapta al echipei Angliei. A fost transferat acum 5 ani la Canock Town. A jucat în toate posturile din linia de halfi

România va fi reprezentată
de o echipă a studenţilor dela A.N.E.F. la serbările jubiliare dela Stockholm

Intre 20—28 Iulie se vor desfăşura la Stockholm marile serbări festive organizate cu prilejul centenarului naşterii lui Ling, fondatorul gimnasticei suedeze.

La această manifestaţiune, au fost invitate toate naţiunile care au adoptat sistemul suedez.

România va fi reprezentată printr'o echipă de studenţi dela Academia Naţională de Educaţie Fizică, sub conducerea d-lui prof. V. Roşală.

Teamul românesc a început încă din iarnă antrenamentul şi înainte de a pleca spre Suedia echipa va evolua în faţa publicului bucureştean.

Concursul hipic internaţional dela Roma

România a patra în „Cupa Mussolini"

„Cupa de aur Mussolini" (Cupa pe naţiuni), disputată în cadrul concursului hippic internaţional dela Roma, a revenit echipei Italiei care s'a clasat prima, pe câtă vreme România a ocupat locul al patrulea.

Iată rezultatul technic :

1. Italia, 20 penalizări.

2. Germania, 28 penalizări.

3. Polonia, 40 penalizări.

4. ROMANIA (căpit. Epure pe „Bucurie", căp. Zahei pe „Dracu Ştie", căp. Tzopescu pe „Fulger"). 69 3/4 penalizări.

5. Belgia ; 6. Turcia ; 7. Anglia ; 8. Portugalia.

C.A.O. a cerut observator fed ral la matchul . . . . . CFR - CAMT

Lupta pentru titlu în seria de sud a grupei vestice, a devenit şi mai înverşunată în urma eşecului suferit Duminică de C.A.M.T. la Craiova.

Această înfrângere a mărit şansele C.A.O.-ului, care — pentru a preîntâmpina lucruri neplăcute — a cerut F. R. F. A.-ului să trimită un observator la matchul C. F. R.-C.A.M.T. care se dispută la Simeria.

O deplasare inutilă

JOHN H. LEWIS n'a primit autorizaţia pentru a boxa la LONDRA
JAK MAC AVOY il va înlocui în faţa lui HARWEY

British Boxing Board Central — forul conducător al boxului englez — după ce a ascultat raportul medicului oculist care a examinat pe John Henry Lewis, campionul mondial la categoria semi-grea, a hotărât să nu dea autorizaţia boxeurului american de a evolua la Londra.

Se ştie că Lewis a fost examinat şi la New-York de către medicii federaţiei cari — şi ei — i-au interzis să mai lupte.

Decizia luată de către Board — de a nu permite americanului să boxeze în Anglia anulează matchul Lewis-Len Harwey, care urma să se dispute la Londra în ziua de 1 Iunie.

Pentru a nu păgubi pe organizator federaţia engleză a decis ca Len Harwey să-şi pună titlul de campion semi-greu al imperiului britanic în joc în faţa lui Jack Mac Avoy.

UNIREA TRICOLOR organizează o excursie la Ploeşti

Duminică se dispută la Ploeşti derbyul seriei sudice între Prahova şi Unirea Tricolor.

Va fi, desigur, un match disputat cu încordare şi ploeştenii par a avea prima şansă.

Spre a echilibra puţin condiţiile vitrege, în cari se dispută matchul, oborenii vor organiza o excursie la Ploeşti pentru a da posibilitatea suporterilor să însoţească echipa.

Inscrierile în această excursie se fac la sediul clubului din strada General Tătărăscu 24, în fiecare zi între orele 19 şi 21.

Căpuşan la A.C.F.R.?
Victoristul s'a stabilit la Braşov

După cum s'a anunţat, excelentul jucător clujean Căpuşan — aripa stângă a Victoriei — s'a stabilit la Braşov, unde a fost numit într'un post la C. F. R. Din această cauză nu va mai putea activa la Victoria, dovadă că a lipsit chiar de la jocul cu Kispest.

Echipa braşoveană A. C. F. R., care activează în divizia B, ţine cu tot dinadinsul să-şi asigure serviciile lui Căpuşan şi a şi început tratative cu el. Jucătorul se arată de acord şi nu mai rămâne decât să consimtă şi Victoria. Clujenii, cari şi-au făcut un principiu din a nu sta în calea jucătorilor lor când e vorba ca aceştia să-şi creeze o situaţie, va consimţi să-i acorde deslegarea.

A. C. F. R. nu-l va putea însă utiliza până în viitorul sezon.

...Acum începe febra ...letonă şi engleză
La 18 şi 21 Mai vor juca aceiaşi jucători utilizaţi contra Kispestului
Din nou observatori la matchurile divizionare. Federaţia belgiană a delegat pe LANGENUS pentru matchul ROMANIA—ANGLIA

Abia au trecut emoţiile primului match internaţional de football şi s'a risipit bucuria primei victorii, că oficialitatea noastră trebue să înceapă noui pregătiri de selecţionare pentru cele două întâlniri cu Letonia dela 18 şi 21 Mai şi, mai ales în vederea partidei cu Anglia dela 24 Mai. Deci, noui preparative, noui friguri, letone şi engleze.

BILETELE DE TREN PENTRU ECHIPA LETONA

Primul „pas" a fost făcut eri, când FRFA a cumpărat biletele de tern pentru echipa naţională letonă.

Biletele vor fi expediate la Riga în cursul zilei de astăzi.

ACEEAŞI JUCATORI, ACEEAŞI ECHIPA NAŢIONALA

De fapt, selecţionarea va fi de data aceasta o sarcină mult mai uşoară pentru federali, căci echipa naţională pentru matchul cu Anglia este ca şi făcută. Va fi aproape aceeaşi care a învins Jugoslavia.

Deasemenea, şi în ce priveşte selecţionatele pentru jocurile cu letonii.

După cum am fost informaţi de un marcant membru federal, vor fi convocaţi la Bucureşti aproape aceeaşi jucători care au jucat contra Kispestului. Firesţe, la aceştia se vor adăuga nume noui : Bindea, Spielman, Gică Popescu, etc.

DIN NOU, OBSERVATORI LA JOCURILE OFICIALE

Cu toate acestea, jucătorii selecţionabili vor fi urmăriţi în etapa divizionară de astăzi, cum şi în aceia care se va desfăşura Duminică.

Iar Luni seară — cum am scris eri — Biroul Federal va alcătui lotul de jucători.

FORUL BELGIAN A DELEGAT PE LANGENUS

In cursul zilei de eri FRFA a primit o scrisoare din partea federaţiei belgiene de football prin care este înştiinţată că d. John Langenus a fost delegat cu conducerea matchului România-Anglia dela 24 Mai.

SPORT IN IMAGINI

Crucificat? Nu; resemnat și într'o atitudine din cele mai semnificative, după ce adversarii au marcat un goal

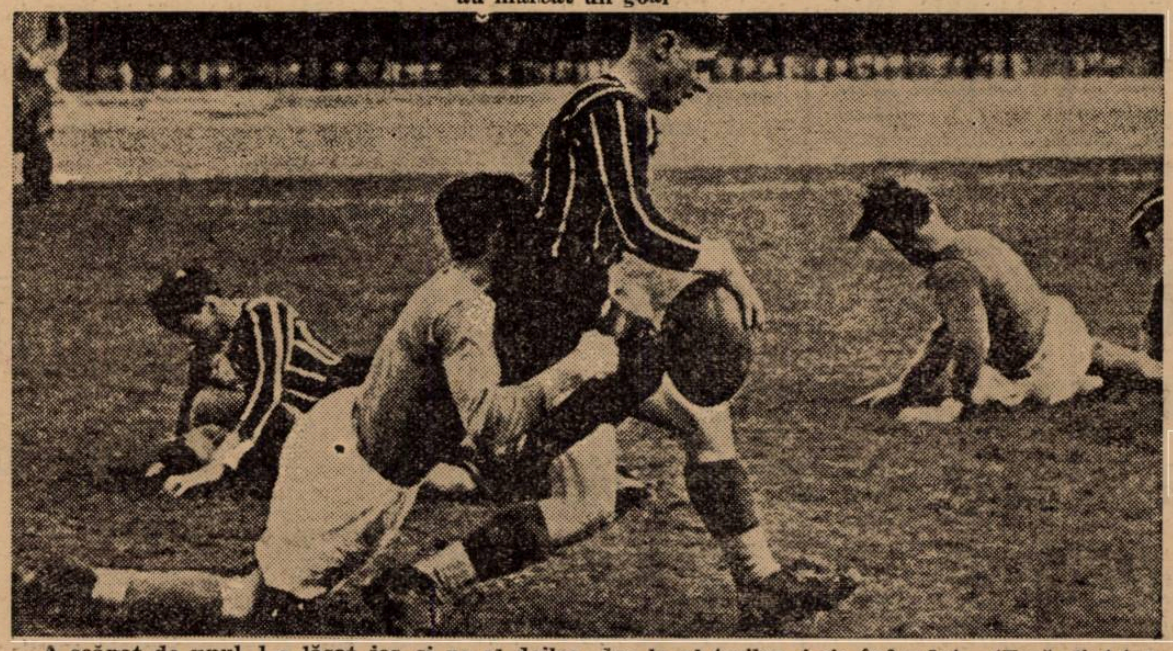

A scăpat de unul, l-a lăsat jos și pe al doilea, dar la al treilea i s'a înfundat... (Fază dintr'un match de rugby din Germania)

URMĂRI

Inaintașul a sărit, agil, la o minge înaltă...

... dar este puțin foultat...

...se răstoarnă cu capul în jos...

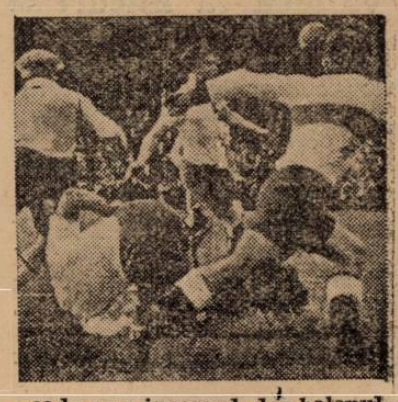

...cade cam incomod, dar balonul a ajuns la un coleg...

...care a marcat pe lângă portar

Tennismanul american Mc Neil, învingătorul lui Von Cramm și revelația recentei întâlniri germano-americane dela Berlin

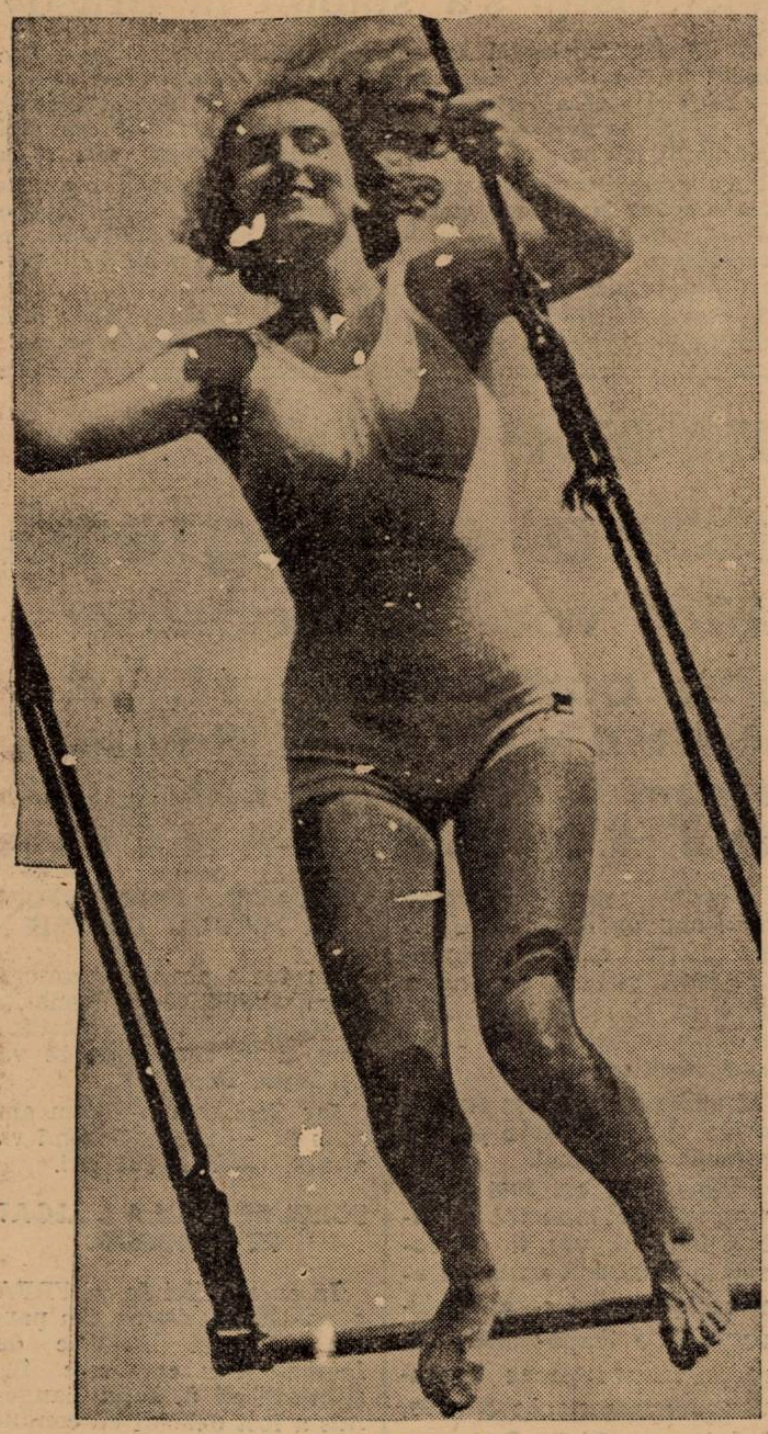

Ce veți admira mai întâi?...

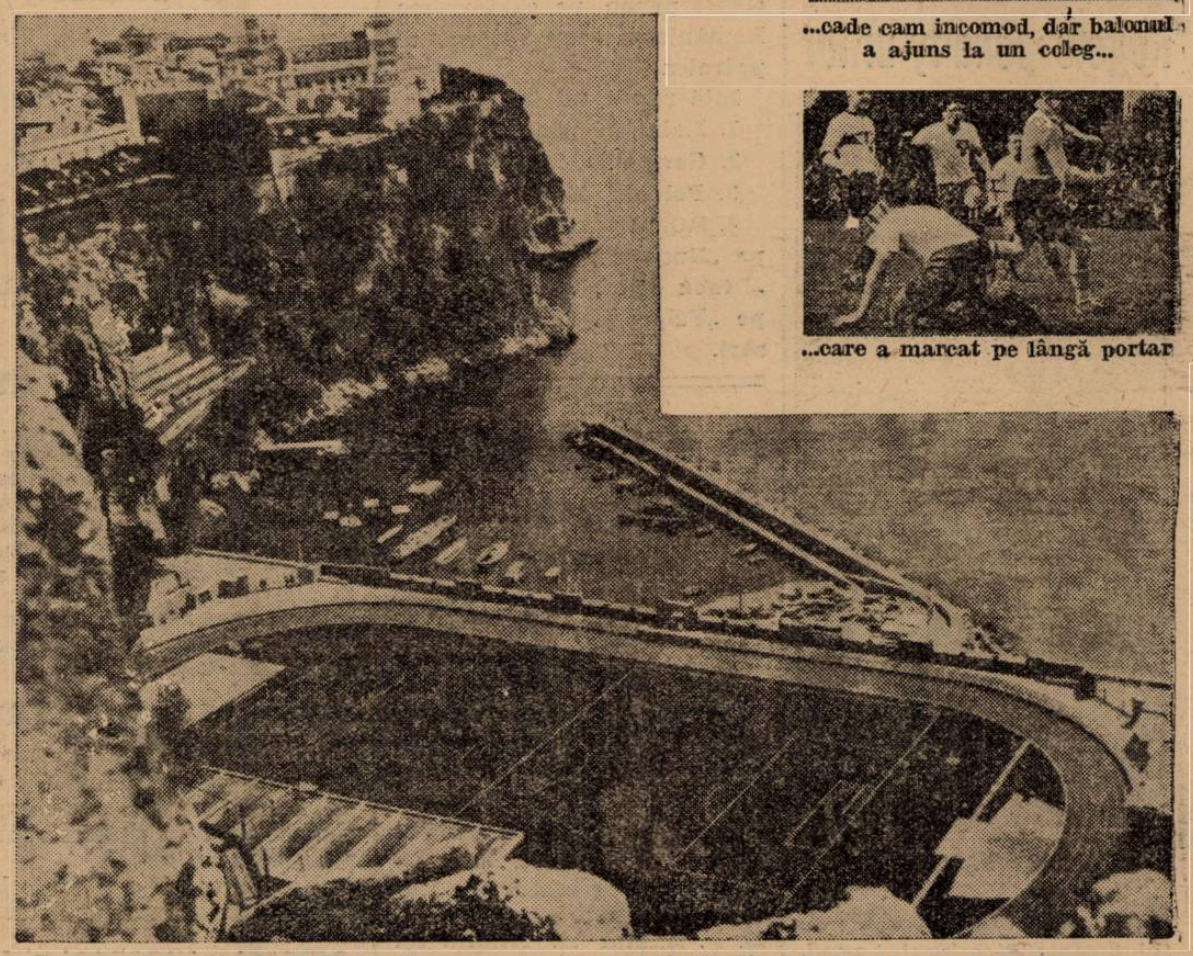

Prea cald pentru footballiști, dar ideal pentru atleți. Stadionul din Monaco, situat pe o poziție dumnezeiască : pe malul mării

Editura Societății Anonime „Universul", București, Str. Brezoianu Nr. 23—25 — România

SIBIIU

Taxa poştală plătită în numerar conform aprobării dir. g-rale p. t. t. nr. 24.464/939

2 LEI

UNIVERSUL

12 PAGINI

128-1939

Redacţia şi Administraţia: Palatul „UNIVERSUL", str. Brezoianu 23—25. Telefon: Centrala: 3.30.10; Redacţia: 4.21.81. Redactor responsabil EUGEN DUMITRESCU

Proprietar: „Universul" S. A.
Adm.-delegat STELIAN POPESCU
Inscris sub No. 167, Trib. Ilfov

Nr. 128. — Anul II ● BUCUREŞTI. — Vineri 12 Mai 1939

ABONAMENTE: Pentru grupări sportive 1000 lei anual

1 an LEI 500
6 luni LEI 270
3 luni LEI 150

SURPRIZELE NU MAI SUNT SURPRIZE...

VENUS A MAI PIERDUT UN PUNCT DAR NU MAI POATE PIERDE CAMPIONATUL

Lupta pentru evitarea retrogradării se menţine încordată, pentrucă avantajul terenului nu mai contează. Gloria retrogradează sigur Tricolor o urmează. Sportul Studenţesc şi Juventus au câştigat puncte preţioase. Rapid a fost învins categoric la Arad. U. D. R. şi Chinezul, eroii zilei

Clasamentul

1.	Venus	19	12	7	0	41:13 = 31
2.	Ripensia	18	9	4	5	42:31 = 22
3.	A. M. E. F. A.	19	8	5	6	35:31 = 21
4.	Victoria	19	8	3	8	33:29 = 19
5.	F. C. Carpaţi	18	7	5	6	22:23 = 19
6.	U. D. R.	19	6	5	8	23:32 = 17
7.	F. C. Rapid	19	6	5	8	30:27 = 17
8.	Sp. Stud.	19	6	5	8	25:29 = 17
9.	Juventus	19	7	3	9	35:35 = 17
10.	Chinezul	19	5	7	7	40:44 = 17
11.	Tricolor C.F.P.V.	19	6	3	10	18:33 = 15
12.	Gloria	19	4	6	9	22:39 = 14

Venus este campion, iar în coadă cinci echipe luptă la egalitate de puncte şi ambiţie pentru a evita retrogradarea.

Etapa aceasta a încâlcit şi mai mult acest campionat inedit.

Rezultatele matchurilor de ieri sunt în felul lor surprize.

La Bucureşti, Gloria a condus o repriză pentru a primi două puncte perfect parabile.

Juventus a salvat un punct şi a arătat că ştie să lupte atunci când primejdia este extraordinară.

La Timişoara, U. D. R. a făcut un salt enorm în locul al şaselea, conducând plutonul celor cari luptă pentru evitarea locului 10.

La Baia Mare, Chinezul a isbutit o victorie „mare", mai mult sau mai puţin aşteptată.

Tricolor C. F. P. V. putea câştiga la Cluj, căci a avut nenumărate ocazii de a marca dar le-a ratat uneori prin imposibil.

In sfârşit la Arad, Rapid a pierdut două puncte într'un mod neaşteptat de categoric.

Concluzia, după etapa aceasta? Orice posibilitate de pronostic este exclusă pentrucă în consideraţiile obicinuite nu mai pot intra acelea privitoare la forma şi condiţia fizică a echipelor în luptă.

REZULTATELE ETAPEI

BUCUREŞTI: SPORTUL STUDENŢESC-GLORIA 2:1 (0:1).

JUVENTUS-VENUS 1:1 (1:0).

ARAD: A. M. E. F. A.-RAPID 4:1 (2:0).

CLUJ: VICTORIA-TRICOLOR 1:0 (1:0).

BAIA MARE: CHINEZUL-CARPAŢI 1:0 (0:0)!

TIMIŞOARA: U. D. R.-RIPENSIA 3:1 (0:1).

FAZA DIN MATCHUL SP. STUDENŢESC-GLORIA
Mişu Constantinescu, talentatul portar al universitarilor, execută o săritură acrobatică peste Pritz. Bădulescu urmăreşte faza atent.

LICEUL „SFANTUL DUMITRU" ISMAIL, CLASA III—CLASA IV 5-5 (2-2)

Ismail, 6. — Astăzi s'a disputat pe stadionul „Sergiu Dimitriu" matchul de football între echipele claselor III şi IV ale liceului „Sfântul Dumitru" din localitate.

Rezultatul partidei a fost 5-5, la pauză scorul indicând 2-2.

Punctele au fost marcate de Chirilov, Debeleac, Popescu, Levitchi şi Trohim pentru clasa III, iar pentru clasa IV au marcat: Chivu (3), Panaitescu şi Vlah.

S'au remarcat: Chirilov şi Debeleac dela clasa III şi Chivu, Panaitescu şi Vlah dela clasa IV.

Echipele au aliniat formaţiile:

CLASA III-a: Coriltov, Stoian, Djanichian (Ipsilanti), Levitchi, Cazanachi, Constantinov, Debeleac II, Podolenco, Chirilov, Popescu şi Trohim.

CLASA IV: Ovdosiev, Ceicu, Ruser, Dinu, Debeleac I, Ovanesian, Sip, Vlah, Chivu, Sertionv, Panaitescu.

Petre Cristea în Germania şi Anglia

La 21 Mai va participa în faimosul „Circuit EIFEL" iar la 10 Iunie, în marea competiţie „NUFFIELD TROPHY"

Compatriotul nostru Petre Cristea, un alergător automobilist de necontestată clasă internaţională, are înaintea sa un vast program de activitate, dincolo de graniţele ţării.

După cum am arătat la timp, Duminica trecută a concurat la Helsinki, în „Marele Premiu al Finlandei" şi deşi serios handicapt a isbutit să se claseze al doilea, necedând decât după mare luptă, unui adversar mult mai bine înarmat.

Imediat după disputarea acestei întreceri, Petre Cristea a plecat în Germania, pentruca, în ziua de 21 Mai, s ăse prezinte la startul importantei alergări de viteză ce se va disputa pe faimosul circuit Eifel.

In această întrecere, Petre Cristea se va întâlni cu fruntaşii automobilismului continental şi suntem siguri că, şi în acest lot el va şti să evidenţieze calităţi de autentic campion.

DIN GERMANIA, COMPATRIOTUL NOSTRU VA TRECE IN ANGLIA ŞI, IN ZIUA DE 10 IUNIE, SE VA ALINIA LA STARTUL IMPORTANTEI COMPETIŢIUNI DE VITEZA „NUFFIELD TROPHY".

Football Football Football Football Football Football Football

Matchurile amicale din district

„ADESGO" 3
„SP. MUNCITORESC" 2

Teren Stadion. Ora 17.

Matchul amical dintre Adesgo și Sp. Muncitoresc s'a soldat cu victoria primilor.

Adesgo a avut un joc mai legat și cu multă coheziune. Muncitorii au jucat foarte bine și deasupra tuturor așteptărilor. In primul mitemps verzii au avut conducerea jocului. In repriza secundă, Sportul ia conducerea si reușește să marcheze prin Nae 2 goaluri.

S'au remarcat dela Adesgo: Istrate, cel mai bun dela ei, iar dela Sp. Muncitoresc: Andrei (cel mai bun din 22), Nae, Fane și Slăvescu.

Au marcat pentru Adesgo: Barta, Balasz și Ivănescu.

ADESGO: Constantinescu, Haronk, Cohen, Geller, Istrate, Koenig, Barta, Ionescu V. Balasz, Tomescu, Ivănescu.

SP. MUNCITORESC: Slăvescu, Molnar, Andrei, Ciuraru, Leca, Marinescu (Sarkisien), Fane, Ionescu, Costel, Nae, Popescu D.

SOCEC LAFFAYETTE 9
VULTURII CARPAȚILOR 1

Matchul amical disputat pe terenul Turda între Socec Laffayette și Vulturii Carpaților s'a terminat cu victoria la scor a „librarilor", după un joc viu disputat. Matchul cu toate că nu s'a putut ridica la un joc superior, a fost totuși viu disputat. Invingătorii având o echipă bine pusă la punct, au demonstrat un joc tehnic, arătând că au mari posibilități. Invinșii au jucat cu elan, dar nu s'au putut menține la clasa adversarilor. Dela Socec Laffayette, înaintarea a jucat foarte bine, trăgând mereu la poartă.

Tariful de publicitate al ziarului UNIVERSUL

(CATEGORIA IV)

LINIA CORP		5
Dela 10-1000 linii	Lei	1
Dela 1000 linii în sus	„	7,50
Anunțurile colectorilor de loterii	„	10
Bilanțuri, convocări, notificări etc.	„	30
Știri artistice, judiciare, școlare	„	15
Informațiuni comerciale minimum 5 linii	„	17,50
Informațiuni financiare minimum 5 linii	„	17,50
Informațiuni colectori de loterii	„	20

Jocul a fost tot timpul la discreția învingătorilor, care au stabilit un scor zdrobitor 9—1. Punctele au fost marcate de: Stănescu Berbeacă (5), Hany (2) și Dobes (2).

S'au evidențiat: Stănescu Berbeacă (cel mai bun din „22"), Dobeș, Congo, Hany și Grecu (Socec Laffayette) și Ghindă, inepuizabil la Vulturii Carpaților, care a marcat și punctul de onoare al acestora.

SOCEC LAFFAYETTE: Gabriel, Sitaru, Gain, Pop, Dobeș, Hany, Crăciunescu, Congo, Berbeacă, Barbu, Grecu.

SUTER 5
CARTEA ROMANEASCA 0

Prima echipă a Suterului s'a deplasat ieri dimineață pe terenul S. T. B., unde a întâlnit Cartea Românească în match amical.

Echipa „librarilor" a jucat slab, cedând la un scor sever, care a surprins pe spectatori.

Cele cinci puncte le-au marcat: Săndulescu (3), Petrescu și Niculescu Ioan.

Echipele au aliniat următoarele formații:

F. C. SUTER: Grigore, Gheorghe, Marinescu, Stănescu, Marinescu M., Nicolae, Dumitrescu, Săndulescu, Petrescu, Niculescu Ioan.

CARTEA ROMANEASCA: Petheu, Gheorghiade, Constantinescu, Secălaș, Negru, Rădulescu Ioan, Lambrescu, Georgescu, Constantinescu I., Constantinescu P.

ION DARLAU 2
F. C. SUTER (REZ.) 1

Terenul S. T. B. a găzduit ieri dimineață partida amicală dintre prima garnitură a echipei Ion Dârlău și echipa secundă F. C. Suter.

După un joc frumos, în care Ion Dârlău a fost superior, a învins cu 2—1.

Echipele au aliniat următoarele formații:

DARLAU: Tănase, Glicman, Mușat, Katz, Mihalovici, Marius, Fronio, Steinberg, Ivanciu, Cuedan, Sandu.

SUTER: Iancu, Grigore, Iliescu, Popescu, Săndulescu, Bărbulescu, Georgescu, Petrescu, Joja, Tudorache, Drăgușin.

MOCIORNIȚA 5
A. G. E. R. 3

Ieri dimineață arena A. C. S. A. a găzduit matchul amical dintre primele garnituri ale Mociorniței și A.G.E.R.

Campionul categoriei I-a neputând alinia echipa complectă, a cedat la două puncte diferență.

Mociornița a jucat frumos și ne-a arătat o condiție excelentă, victoria fiind meritată.

Cele trei puncte ale A.G.E.R.-ului au fost înscrise de Sandu Petrescu, Șerban și Cristoloveanu.

STARUINȚA 4
DAMBOVIȚA 1

In matchul amical desfășurat pe arena „Ciocanul", Stăruința a dispus de Dâmbovița cu 4—1. Jocul a fost lent și prima repriză a fost la discreția violeților. In partea doua, Dâmbovița încearcă zadarnic să egaleze, însă nu poate din cauza apărării adverse, care a fost în zi bună.

Cei mai buni au fost: Popescu, Ionescu și Vasilescu dela învingători. Invinșii au contat pe Teodorescu, Mihai și Ghițescu.

D-lui Vincze Ion s'au aliniat formațiile:

STARUINȚA: Popescu, Nițulescu, Petrescu, Șteinberg, Vasilescu, Constantinescu, Dragomir, Drăguseanu, Rubinștein, Ionescu și Voiculescu.

DAMBOVIȚA: Teodorescu, Niculescu, Stoica, Croitoru, Tudorache, Comănici, Mihai, Ionescu, Andreescu, Ghițescu și Niculici.

SOCEC LAFFAYETTE (jun.) 5
VULT. CARPAȚILOR (jun.) 2

In match de deschidere la partida Socec Laffayete—Vulturii Carpaților, s'a jucat matchul dintre juniorii acestor echipe. Partida amicală a furnizat un joc frumos, în care juniorii Socecului au ieșit învingători cu scorul de 5—3. Gazdele au fost teritorial superioare, însă învinșii au depus o rezistență aprigă și au periclitat de multe ori poarta adversarilor.

S'au remarcat: Banu, Cucula și Petrescu (S. L.) și Gică (V. C.)

Au marcat: Bercu (2), Oronovici (2) și Vasile.

SP. MUNCITORESC (jun.) 3
ADESGO (jun.) 2

Pe terenul Stadion, s'a jucat ieri după amiază matchul Sp. Muncitoresc (jun.)—Adesgo (juniori). După un joc viu disputat, gazdele au învins la limită. Ambele echipe au prezentat formații omogene, care au practicat un joc spectaculos. Invingătorii au jucat excelent în ofensivă, mai ales în repriza II-a. Invinșii au jucat bine, dar au marcat cele două puncte din întâmplare. Sp. Muncitoresc a avut majoritatea inițiativelor, dar nu a putut marca din prima repriză din cauză că a avut împotrivă vântul.

Rezultatul este just și pentru învingători este o performanță strălucită, mai ales că au jucat în 10 oameni.

S'au evidențiat: Șerbănescu II (cel mai bun după teren), Sarkisian, Ștefănescu, Ionescu V, Molnar (Sp. Muncitoresc), iar dela Adesgo Brener și Costescu.

Echipele au prezentat următoarele formații:

SP. MUNCITORESC: Ignat, Ionescu, Molnar, Ștefănescu, Ioneață, Spârlea (Nemțeanu), Georgescu, Zamfir, Sarkisian, Ionescu G. și Marin.

ADESGO: Bauman, Ungureanu, Marinescu, Chițu, Petculescu, Cismeș, Brener, Petculescu T., Cristescu, Brener II, Cristescu II.

Au marcat: Șerbănescu II (2), Ștefănescu (S. M.) și Kiki și Cristescu (A.).

VENUS a cucerit campionatul juniorilor

VENUS A INVINS DETAȘAT UNIREA TRICOLOR CU 5—0 (1—0)

Ieri de dimineață s'a desfășurat pe arena din Splai macthul oficial de juniori dintre Venus și Unirea Tricolor.

Deși favorit, nimeni nu se aștepta la o victorie atât de categorică din partea leaderului. Ce-i drept, negrii au beneficiat și de două penaltyuri, ambele transformate.

Cele cinci puncte ale învingătorilor au fost înscrise de Filip (2), Gabor (2) și Popescu M. din 11 m.

Cel mai bun dela învingători: Popescu Mircea.

SP. STUDENȚESC A DISPUS DE OLYMPIA CU 2-0 (1-0)

Pe terenul Belvedere, s'au întâlnit eri dimineață juniorii Sp. Studențesc și ai Olympiei într'un match oficial.

Conform așteptărilor Sp. Studențesc și-a învins adversarul prin punctele marcate de Manolescu (2).

Dela Sp. Studențesc s'au evidențiat Ungureanu, Popa și Costache

MACABI-LUCEAFARUL 2-1 (1-1)

Eri dimineață pe arena Ciocanul, în deschidere la partida Kadima-Macaby, s'a desfășurat partida de juniori dintre Macabi și Luceafărul.

După o repriză egală, juniorii gazde au reușit să marcheze un goal care le-a adus victoria.

CLASAMENTUL

Venus	15	13	1	1	50:11	27
Sp. Studențesc	17	11	4	2	48:21	26
U. Tricolor	16	10	2	4	44:18	22
Olympia	16	8	5	3	39:26	21
Turda	16	7	5	4	47:28	19
Juventus	15	5	3	7	29:29	13
Macaby	16	6	1	9	30:50	13
Luceafărul	16	2	4	10	25:40	8
F. C. Rapid	14	3	1	10	20:33	7
Mociornița	15	0	0	15	13:89	0

Metaloglobus, noul leader al categoriei I-a, seria A

Metaloglobus-Olympia 4-0

Pe terenul din Dudești, Metaloglbbus, după o luptă dramatică și care nu coincide deloc cu rezultatul final, a reușit să învingă o Olympie complet demoralizată de neacordarea a două goaluri.

Primul înscris imparabil de Tiberică Cosâmbescu iar al doilea de Georgescu.

La repriză era rezultatul alb, final 4—0. Cele patru puncte ale învingătorilor au fost înscrise în ordine de : Vasilescu, Alterovici (2) și Vogasi. Ultimele două goaluri puteau fi apărate de Stănescu Valentin însă a fost greșala celor doi fundași Pascu—Catană. Metaloglobus a avut cei mai buni oameni în Doci Vasilescu și Vogasi. Olympia a jucat frumos în prima repriză în care Tiberiu Cosâmbescu, Taciuc și Schroeder au fost cât se poate de buni.

METALOGLOBUS : Ivăncescu, Doci, Cuțulescu, Pokorny, Weide, Berb, Vasilescu, Buză, Alterovici, Vogasi, Weiss.

OLYMPIA : Stănescu Valentin, Pascu, Catană, Ionescu Ciupi, Schroeder, Antonescu, Tiberiu Cosâmbescu, Pomojescu, Taciuc, Georgescu, Alexandrescu.

In urma acestui rezultat, Metaloglobus a trecut în locul prim al clasamentului.

CLASAMENTUL

Metaloglobus	15	9	2	4	31:16	20
M. Oficial	13	8	2	3	36:22	18
Vif. Dacia	14	8	2	4	37:27	18
Titanii	15	5	5	5	18:23	15
Olympia	14	7	3	4	28:27	15
Socec	14	5	4	5	28:25	14
Gloria	13	5	3	5	27:31	13
S. E. T.	14	4	3	7	16:30	11
Ind. Iutei	14	4	1	9	16:29	9
S. T. B.	14	1	5	8	20:27	7

SPORT ȘCOLAR

Intre elevii din Gheorghieni

CL. V-a — COMB. CURSULUI INFERIOR 3-1 (2-0)

Matchul s'a disputat pe arena sportivă din locailtate, sub arbitrajul d-lui Arțăreanu R. cl. VIII-a. Echipele au prezentat următoarele formații.

Cl. 5-a : Dan Eugen, Stoica E., Branea I, Budac Tt., Gheorghe Const., Danielescu, Protopopescu, Ciocan I, Kassay Z., Gheorghe Gh., Diță I., (Fotache Gh.).

Comb. curs inf. : Sza Kariasy, Surmelis, Heghesy, Bugușî, Gazibar, Pufulescu, Crupelnisky, Petre S., Dima, Budac T., Ghirescu.

Au marcat : Kassay (2) și Ciocan iar dela comb. Ghirescu. S'au remarcat dela învingători : Kassay, Ciocan, Gheorghe C., și Dan E., iar dela invinși Heghesy, Ghirescu, Petre și Crupelnisky.

SPECTACOLE

Teatre

OPERA ROMANA: Relache

NAȚIONAL: matineu: Titanic vals; seara: Duduca Sevastița.

STUDIO: Moștenitorul.

REGINA MARIA: Trupa engleză.

COMOEDIA: Nu există surprize.

Cinematografe

CAPITOL: Oameni de mâine și
ARO: Poltava și jurnal Fox.

SCALA : „Fracul verde", jurnal Paramount. jurnal Metro.

CARLTON: Război și pace, jurnal și completare O.N.C.

A. R. P. A.: Suez și D-ra Vedeta.

SAVOY: Robin Hood și Stan și Bran alpiniști.

FEMINA: Viața furată.

REGAL : „Miss catastrofă", jurnal Paramount.

TRIANON: Fecioare nebune și jurnal.

PALAS BULEVARD: Gunga Din; Dejun în doi și jurnal O. N. C.

SELECT: Necunoscuta din Monte-Carlo.

ROXY: Cauciuc, jurnal și completare.

FORUM: Champs Elisées, strada amintirilor și Vâltoarea valsului.

CORSO : Valsul nemuritor și Tigrul din Arizona.

ELYSEE: Alexandru Newsky.

OMNIA: Atac în Mediterana și Penitenciarul

RIALTO : Rapsodia diabolică și Fete de măritat

BIZANTIN: Insula ocnașilor; Sclavii onoarei și revista „S'o vezi și p'asta" !

NISSA: Paradisul furat și Aventurile lui Tom Sawyer.

AIDA: Femei în lanțuri și Baroana și Valetul.

AMERICAN: Conflict și Pensiunea Mimoza.

ATENEUL TEI: Bătălia aurului și De-aș fi fi rege.

BARCELONA: Frou Frou, Tigrul din Arizona și trupă de revistă

COTROCENI: Trei camarazi și nunta cu repetiție.

CARMEN: Submarinul D I și Dragoste cu năbădăi.

DACIA: Citadela și Colivia de aur.

DIANA: Petru cel Mare și Ultimul tren din Madrid.

DICIHU: Femeia diabolică; India în flăcări și jurnal cu vizita Suveranului în Anglia.

EDISON: Dincolo de civilizație și Amanta

FRANKLIN : Casa din Malta și Copii căpitanului Grant.

FLORIDA: Olimpiada partea II-a și Romanța argentiniană.

GLORIA: Bestia umană și Arme pentru China.

GRAND : Paramata și o aventură în Manhatan.

ILEANA: Suez și Toată lumea cântă.

IZBANDA: Serenada primăverii și Familia judecătorului Hardy.

LIA: Jurnalul unei împărătese și Capriciile destinului

LUCIFER Gunga Din, Hollywood Hotel și jurnal O. N. T.

MARNA: Serenada primăverii, Familia judecătorului Hardy și trupa de reviste Titi Mihăilescu.

MARCONI: Zaza; Stăpânul metropolei; Jurnalul românesc O. N. C. și Paramount.

MODEL: Demonul alb și Mister Zero.

MILANO: Gunga Din și Dedectivul Doamnei.

NERO: Minciuna Ninei Petrowna și Trader Horn.

ODEON: Shirley salvează America și Evadatul din insula Dracului.

PACHE: Suflete în ceață și Cântărețul tristeței sale.

PARIS: Bestia umană și Cântecul privighetorii.

PAX: Șobolanul și Misiunea locotenentului Perry.

RAHOVA: Conflict și Ultimul post.

REX: Vulturul negru.

SPLENDID: Bestia umană și Cei patru spioni.

TRIUMF: Stan și Bran alpiniști și Jockeul roșu.

TOMIS: A opta nevastă a lui Barbă albastră și D-ra Mozart.

UNIC: Jurnalul unei împărătese și mi-am regăsit iubirea.

UNIREA: Adevărul îndrăcit și Ultima dragoste.

VENUS: Sfidătorii aerului și Când vrea femeia.

VOLTA BUZEȘTI: Ultimatum și Două inimi și-un sărut.

VOLGA: Gunga Din și S. O. S.

Football Football Football Football

Venus n'a pierdut nici de data asta

...deși Juventus putea realiza cea mai mare performanță a campionatului

Scorul : 1-1 (1-0) a fost deschis de Dunăreanu și complectat de Bodola

Concluzia, care se impune necesar după splendida paradă juventistă de ieri, este aceea că Juventus știe să lupte în momentele hotăritoare.

A demonstrat aceasta puternic, incontestabil în matchul de ieri, în care a luptat — irațional desigur — dar formidabil, cheltuind cu o frenezie impresionantă cele din urmă rezerve de energie.

Că limita forțelor fizice n'a coincis cu aceea a timpului reglementar este un lucru care nu poate intra în aprecierea acestui efort excepțional ca întindere și stil. El nu-l poate micșora și nici măcar umbri. Evident, Juventus a terminat jocul epuizat, a rezistat spre sfârșitul lui mai mult grație unei admirabile încordări nervoase decât condiției fizice normale. Putea să piardă. Ultimele trei minute au fost o continuă fază emoționantă la poarta lui Sadowsky.

Dar ce importanță au aceste considerații — cari nu vor să pară totuși sceptice — în fața exemplului, pe care l-a dat ieri Juventus ?

A fost un match frumos. Venus a trecut pe lângă înfrângere mai aproape ca niciodată și eventualitatea aceasta a ținut jocul într'o tensiune continuă.

O luptă după vechiul tipar. Poate monovalentă, căci leaderul nu a revenit puternic decât în momentul în care Juventus fusese învins de propriul său elan.

Exact, a avut o repriză extrem de frumoasă. După pauză jocul a fost îmbucătățit prin opriri frecvente din cauza unor acte de brutalitate, cari nu-și aveau rostul. Vinovații — pentru ce le-am mai pomeni numele —— au fost de altfel și cei mai slabi oameni ai matchului.

EMOȚII ȘI BARE

Lupta s'a desemnat precis și puternică din primele minute ale jocului. A început Venus — care joacă cu vântul în față — dar Juventus atacă imediat și voința, fanatismul echipei apare din primele acțiuni ale ei.

Din modul cum aleargă după mingie, cum atacă adversarul, cum nu evită niciun risc, se vede limpede că jucătorii Juventusului sunt dispuși să lupte fără rezerve.

Jocul rămâne însă mai mult la centru. Acțiunile de poartă nu sunt însă atât de periculoase după cum ar urma să fie din îndârjirea cu care se joacă.

Primul moment emoționant se produce în minutul al nouălea. Prassler începe o acțiune personală și trece prin toată apărarea venusistă — indiferent de contrele, pe cari apărătorii adverși i le pun simetric — și trage puternic peste bară. Suficient de... „milimetric" pentruca emoția să fie remarcabilă.

Contra atacul Venusului nu este mai puțin emoționant. Scrisoare cu răspuns plătit. In minutul următor, Ploeșteanu deschide pe Orza, care trece de Brandabura și se apropie de goal. Sadowsky iese din poartă, plonjează în ghetele lui Orza, rămâne la pământ și mingia se îndreaptă liniștit spre poarta goală. Se lovește însă de piciorul barei și sare în teren de unde este degajată de Petrescu în out.

Juventus domină mai mult sau mai puțin categoric dar apărarea „negrilor" nu poate fi trecută nici de cursele vijelioase ale lui Naciu, nici de subtilitățile lui Dunăreanu și Prassler.

Dacă Demetrovici și Bărbulescu nu sunt piedice atât de serioase în calea atacanților juventiști, Sfera constitue el singur o apărare ermetică pentru eforturile spre eficacitate ale acestora.

In minutul 15 Dunăreanu deschide lung pe Naciu (Dunăreanu este jucătorul cu cel mai mare simț al deschiderilor pe aripă din toată divizia națională) și acesta ajunge mingia la capătul unui sprint uluitor. Shootul a pornit direct și furios. Mingia a plesnit încheietura barelor și a sărit la Albu, care a acordat corner. Nu fără a produce oarecari emoții căci mingia a trecut periculos de aproape pe lângă bară.

UN GOAL CU FOTOGENIE EXCEPȚIONALA

Juventus stăpânește jocul și Venus nu s'a regăsit încă pentrucă linia de atac cu Beffa

BODOLA

inter stânga nu poate construi nimic. Apărarea Juventusului joacă la om și cu atâta viteză încât înaintașii venusiști nu au timp să controleze mingia.

Iată însă că după mai mult de 20 de minute Venus începe cele dintâi contra atacuri mai legate. Dominarea este însă suficient de diluată pentru a nu fi periculoasă. O singură fază demnă de a fi remarcată.

Brandabura atacă cu totul nereglementar pe Ploeșteanu, care se prăvălește dintr'odată. Foult. Lovitura este executată de Bărbulescu, care trage plasat și puternic în colțul de jos. Sadowsky se întinde însă elastic și respinge în corner.

Dominarea Venusului este însă de scurtă durată. Zece minute cel mult. Juventus revine puternic și Venus este retras aproape cu toți jucătorii în apărare.

In minutul 34 Prassler bate o lovitură liberă dela 18 metri. Ușor peste zidul viu din fața lui, mingia se duce precis în colțul de sus. Goal. Și offside în acelaș timp. Dunăreanu nu avea ce căuta lângă Iordăchescu.

Shootul lui Prassler este un semnal. Deslănțuit, Juventus atacă disperat cu toată echipa într'un iureș total. Apare evident că apărarea Venusului nu va mai putea rezista mult timp.

In minutul 40 Naciu întoarce puternic în mâna lui Bărbulescu. Bate tot el lovitura de pe linia de 16 metri, dar fără nici un rezultat. In minutul următor tot Naciu trage puternic și plasat dar Iordăchescu plonjează la timp. După câteva zeci de secunde în fața porții lui este o învălmășeală compactă, trei jucători juventiști trag în poartă dar mingia refuză să intre.

Goalul a venit totuși. Peste două minute. In minutul 43. Brandabura a deschis în cruciș pe Oană care a tras puternic dar paralel cu poarta. Dunăreanu a plonjat în aer și a marcat cu capul un goal cu fotogenie excepțională.

PRASSLER ARE VICTORIA IN PICIOR...

...dar o pierde într'un mod neașteptat.

Repriza secundă începe cu un atac al Juventusului, care a adoptat o tactică inteligentă.

S'a repezit frenetic în adversar cu toată echipa pusă pe goalul lui Iordăchescu. Masat în careu, Venus se apără însă eroic și atacurile adverse se sparg mai mult sau mai puțin ușor de cei doui fundași, Sfera și Albu.

Campionii naționali și-au modificat formația. Beffa a trecut half stânga, Demetrovici dreapta, Bărbulescu extremă dreapta iar Orza inter stânga.

Schimbare logică dar fără un folos imediat căci Juventus domină categoric și... pierde victoria prin imposibil.

Suntem în al cincilea minut de joc. Korony trece printre fundași mingia lui Prassler și acesta singur cu Iordăchescu în față trage încet și acesta are timp să respingă. A fost momentul care putea hotări victoria. Căci la 2—0, Venus nu-și mai putea reveni. Juventus nu ar mai fi atacat tot timpul și și-ar fi păstrat condiția fizică până la urmă.

O BOMBA TIP BODOLA

Juventus continuă să domine și să fie periculos. Sunt momente în cari vine în apărare și Bodola.

Dar încetul cu încetul elanul juventist scade la presiune normală. Sfertul de oră s'a terminat și Venus începe să stăpânească el jocul. Dominarea „neagră" se conturează precis și în minutul 24 egalarea trece la doi centimetri de vârful ghetii lui Orza.

A greșit Brandabura și mingia a ajuns la Bărbulescu, care a centrat pe jos. Prea tare pentruca Orza să poată ajunge mingia.

Dar... Juventus n'a dispărut cu totul. Mai are o revenire în forță, care pune în primejdie pe Venus de foarte puțin căci efortul și risipa de energie — cu totul necontrolate — își spun cuvântul implacabile.

Jucătorii nu mai rezistă decât nervos. Condiția fizică e un element. care... „a fost".

Goalul lui Bodola? S'a produs în minutul 27. Ca orice goal, pe care îl marchează el. A scăpat printre fundași și a tras o bombă — una din acelea la fel cu toate celelalte— și Sadowsky a plonjat inutil.

NEVRARGYL
Dr BOUSQUET
CALMEAZĂ IMEDIAT DURERILE DE CAP ȘI ORI CE NEVRALGII

A atins chiar mingia cu mâna dar n'a putut face nimic. Și nimeni nu putea pretinde lucrul acesta deadreptul imposibil.

Până la sfârșit domină Venus. Total. Oană, — rănit de Albu în primele două zeci de minute — e singurul juventist care rămâne la înaintare.

Ceilalți se apără. Și isbutesc să scoată un match nul, meritat din toate punctele de vedere.

Ultimele minute se scurg încet. fiecare secundă fiind un pericol pentru poartă pe care Sadowsky și Dragomirescu o apără disperați.

Un amănunt concludent: în

PRASSLER

ultimele trei minute Korony juca al treilea... fundaș.

CONSTATARI SUMARE

V'ați întrebat vre'odată ce s'ar întâmpla dacă din echipa Venusului ar lipsi Sfera și Bodola ?

Matchul de ieri poate fi un răspuns concludent.

*

Sau, ce s'ar face Beffa dacă nu ar fi atât de technic pentru a-și putea suplini insuficientele fizicului ?

*

Juentus n'are centru înaintaș. Prassler poate fi considerat un foarte bun jucător de football, dar nu este centru atacant. Nu are viteză și putere de pătrundere.

In jocul modern, Prassler ar putea fi un inter excelent, dar este un centru înaintaș mediocru.

Păstrarea lui în centrul liniei este cu atât mai surprinzătoare cu cât Sony Niculescu are o condiție fizică perfectă și este știut că aceasta este tot ceia ce-i trebue fostului jucător oborean pentru a fi un jucător foarte bun.

Evident, Sony nu știe atât football cât știe Prassler, are desavantajul că nu sesizează imediat faza, dar este superior lui Prassler în greutate și shoot.

Pe linia de 16 metri Prassler trebue să paseze sau să caute să dribleze. Sony Niculescu poate trage la poartă cu șanse considerabile. Și în plus este tot atât de technic ca și el.

*

Elanul este o modalitate, care poate fi eficace. Cu o singură dar foarte importantă condiție. Să nu fie aleasă ca modalitate dominantă.

Oricât de mare ar fi pasiunea cu care este disputat un joc de football, tot calmul și rațiunea sunt elementele, cari pot aduce victoria.

Juventus a luptat cu o forță extraordinară și a fost la un pas de victorie, pentru că Venus n'a putut răspunde cu monedă egală acestui iureș neașteptat.

Dar a fost mai aproape de înfrângere, pentrucă nedozându-și efortul s'a trezit epuizat înainte de sfârșitul matchului.

*

Comportarea jucătorilor ? SADOWSKY a apărat tot ceeace era de apărata. Și uneori chiar ceia ce părea imparabil.

DRAGOMIRESCU și TATAR sunt doi fundași cari se suplinesc bine.

Primul a făcut ieri o partidă mare.

Ca și întreaga linie de mijlocași. PETRESCU, MICU și BRANDABURA au luptat fantastic; din păcate mijlocașii de margine n'au jucat decât în apărare.

In linia de atac, cel mai bun a fost NACIU, urmează în ordine DUNAREANU, OANA, PRASSLER și KORONY, care s'a dovedit a fi prea încet pentru alura extrem de rapidă a jocului.

Vedetele Venusului: BODOLA și SFERA și în acelaș timp punctele de susținere ale echipei.

DUDUȘ s'a verificat încăodată ca un centru atacant ideal, iar Sfera s'a impus ca indispensabil pentru echipa națională.

Restul ? Mai mult sau mai puțin întunecați.

IORDACHESCU, foarte agil și norocos. ALBU, brutal dar cu degajări excepționale, BARBULESCU fragil și încet, DEMETROVICI joacă într'un singur fel: lateral. GAIN și-a făcut o reintrare mulțumitoare.

ORZA ? Slab și ca inter și ca extremă. PLOEȘTEANU ? Toată lumea îl așteaptă ca pe mijlocașul centru dela 7 Mai. Dar el a jucat inter și ne amintim toți că și atunci a jucat slab.

ENE, mai slab decât în ultimele matchuri.

N. Sucitulescu

Rapid a pierdut pe merit la Arad
A.M.E.F.A. a câștigat cu 4-1 (2-0)

AMEFA : **Gerold—Stivaț, Covacs — Szurgyi, Szabo, Szaniszlo II—Leb, Pernecky, Pinter, Reinhardt, Batrin.**

Rapid : **P. Rădulescu—Marton, Lengher — Vintilă, Rășinaru, Costea—Horotan, Moldovan, Baratky, Auer, Bogdan.**

Timp frumos. 2500 spectatori.

Raport de cornere : 3—1 pentru Rapid.

Au marcat : Pinter (min. 3), Reinhardt (min. 13), Szabo (min. 68) din 11 m., Batrin (min. 78) și Baratky (min. 80).

Arad 10 (prin telefon dela corespondentul nostru). — AMEFA a recoltat o frumoasă și meritată victorie cu 4-1 (2-0) asupra Rapidului. Bucureștenii au jucat — în general — slab și eșecul corespunde comportării pe teren.

Rapid a început anemic, și Pinter — strecurându-se prin întreaga apărare slabă — deschide scorul.

In min. 6, Pernecky trage afară dela 6 m., dar Reinhardt marchează în min. 13, din vina fundașilor adverși.

Rapid este foarte ineficace și, în plus, apărarea — cu excepția lui Rădulescu — este inexistentă.

La reluare, jocul pare mai vioiu și se crede că Rapid își va reveni. Dar, deziluzie ! Bucureștenii continuă să fie ineficaci și până la sfârșit, Szabo — din 11 m. — Batrin urcă scorul la 4—0. Goalul de onoare al Rapidului îl înscrie Baratky, cu capul, la o centrare a lui Horotan.

S'au remarcat : Zzabo, Pinter, Rădulescu și Vintilă, cel mai bun de pe teren.

Football Football Football Football Football Football Football

In divizia B, o etapă agitată

Industria Sârmei a învins Stăruința cu 2-1 (1-0)

Câmpia Turzii, 10 (prin telefon). — Azi a jucat în localitate Stăruința din Oradea cu Industria Sârmei. Matchul a revenit gazdelor la scorul de 2 : 1 (1 : 0) după o luptă aprigă.

CUM S'A MARCAT

Industria Sârmei domină dela început dar Stăruința se apără energic și organizat astfel în cât scorul nu poate fi deschis decât în minutul 25 de Szanislo din penalty.

După pauză tot Industria Sârmei domină fără rezultat. Ba chiar în minutul 79, Stăruința are o scăpare și Bonațiu egalează. Se părea că matchul se va termina la egalitate când Țibula înscrie în punctul victoriei direct din corner. A fost un goal norocos.

S'au marcat dela învingători : Morar, Hary, Țibula și Szaniszlo, iar dela învinși Nistor, Brindas, Balc și Lucaci.

ECHIPELE

Industria Sârmei : Morar—Nagy, Felecan—Lazar, Mary, Iclovan—Țibula, Chișu, Szaniszlo, Cezar, Senezen.

Stăruința : Nistor—Rocica, Brindas—Balc, Grünfeld, Creta—Șandor, Lucaci, Bonațiu, Gozner, Toth.

Textila a terminat la egalitate cu D. V. A.

Iași, 10 (prin telefon). — Astăzi, orașul nostru a găzduit matchul divizionar dintre Textila și DVA, care s'a terminat cu scorul alb 0 : 0.

JOCUL

Textila domină, însă ghinionul și apărarea imediată a D.V.A-ului fac ca atacurile Textilei să fie ineficace.

Aceasta a făcut pe conducătorii Textilei să atâțe publicul asupra arbitrului, provocându-se astfel un imens scandal. Publicul s'ar fi dedat la o grozavă barbarie dacă n'ar fi intervenit conducătorii ligii de est cu jandarmii, să scape arbitrul și pe oaspeți.

ECHIPELE

D. V. A. : Simion—Giohotam Jarcă—Jecu, Pepelea, Halgea — Tache Dockmani, Strak Iorga, Carianopol.

TEXTILA : Vasilewski, Cosek, Pavlowsky, Gherasim. Glass, Theodoru, Glük, Gabor, Florian, Pocol, Pipa.

Monopol a învins cu greu Crișana 3-2 (2-2)

Târgul Mureș, 10 (prin telefon). — Astăzi s'a disputat în cadrul diviziei B, matchul dintre Monopol și Crișana, terminându-se cu rezultatul 3 : 2 (2 : 2).

JOCUL

Chiar din minutul 2, se asigură cu un punct marcat de Carabaș. Urmează apoi un joc aprig disputat de amândouă echipele, și în minutul 14 Popa înscrie urmat apoi de Torjoc în minutul 20. Monopol are ocazia și în minutul 37 egalează prin Bascob.

In a doua repriză, Monopol este net superior și în minutul 63 Elekes face 3 : 2. Până la urmă rezultatul rămâne neschimbat căci Crișana se apără din răsputeri.

CEI MAI BUNI

Dela Monopol s'au remarcat : Zarjon, Tănase, Carabaș, Bascot și Elekes, iar dela Crișana : Derebeș, Torjoc și Popa.

ECHIPELE

MONOPOL : Nilca—Zarjon, Tănase—Valici, Zoldy I, Bordi—Astaluș, Naghy, Carabaș, Bascob, Elekeș.

CRIȘANA : Pop, Lupuțiu, Zaborschi — Hanga, Pintea, Derebeș—Lucaci, Dallos, Torjoc, Szillaghi, Pop.

A. S. Constanța, jucând dur, a învins Franco-Româna cu 2-1 (2-1)

Constanța 10 (prin telefon).— Astăzi s'a disputat în localitate matchul divizionar dintre echi-

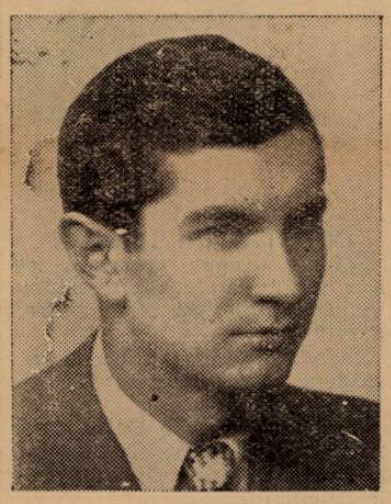

SAVA GH.

pele A. S. Constanța și Franco Română cu rezultatul 2:1 (2:1), în fața a 1500 spectatori.

JOCUL

S'a jucat un joc foarte strâns, poate dus chiar la extrem. In minutul 20 Sava pătrunde în careu și înscrie 1:0. In minutul 22 Ferenș driblează tot în calea sa și înscrie imparabil. In minutul 34, dintr'o învălmășeală. Manici are ocazie să înscrie punctul de onoare. Scorul ar fi putut lua proporții, dacă A. S. C. n'ar fi fost urmărită de un formidabil ghinion.

ECHIPELE

A. S. Constanța — Filip, Ion I. — Bogdan, Actis, Maci — Lupa, Pascalidi, Comaroni, Ferenț, Sava.

Fr. Română: Bartoș — Adorian, Tacaci — Belciu, Koseck, Apostol — Ioanov, Setai, Bodi, Manici, Unguroiu.

CEI MAI BUNI

Cei mai buni dela învingători Cristea, Filip, Ion Ion, Bogdan Actis și Maci, iar dela învinși Bartoș, Adorian, Tacaci, Belciu, Kosek, Bodi și Manici.

Match nul la Sibiu

S.G.S.-Mureșul 1-1 (0-1)

Sibiu 10 (prin telefon). — Mureșul din Tg. Mureș a jucat azi în localitate cu S. G. S. și cu mare greutate a isbutit să scoată un match nul.

Partida a avut două aspecte diferite: în prima repriză a atacat Mureșul, în a doua S. G. S. Oaspeții au avut mare șansă că atacanții gazdelor au nimerit mereu barele.

Punctele au fost înscrise de Sas (min. 45) pentru Mureșul și Helvig (min. 75) pentru S. G. S.

Mihai Viteazul la egalitate cu Sporting

Chișinău, 10 (prin telefon). — Azi a jucat în localitate Mihai-Viteazu cu Sporting terminându-se la egalitate 1 : 1 (1 : 0).

JOCUL

Amândouă echipele s'au străduit să depună cât mai multe eforturi pentru a ieși victorioase însă în prima repriză în minutul 35 Rădescu face 1 : 0 pentru Mihai-Viteazul, pentru ca în minutul 72 Belousov să egaleze.

S'AU REMARCAT :

Dela Sporting : Tcacenco și Bolohan, iar dela Mihai Viteazu : Țancori ș Marin.

ECHIPELE

SPORTING : Draganov—Tcacenco, Bolohan—Szillaghy, Sahatin, Medinsky—Anastasescu, Șimon, Șerbănescu, Sworosky, Belousov.

MIHAI VITEAZU : Tancori —Dongalcov, Marin—Răileanu, Rembiewsky, Sirean—Beram, Berlinsky, Nerva, Gologan, Rădescu.

C.A.M.T. a învins detașat pe C.F.R. Simeria cu 3-0 (2-0)

Simeria 10 (pin telefon). — **Azi s'a disputat în localitate matchul dintre C. F. R. și C. A. M. T. din Timișoara. Deși era de așteptat un match strâns, oaspeții cu totul superiori au câștigat categoric cu 3:0 (2:0).**

Punctele au fost înscrise de Ianossy, Szépé și Possak.

Deși a condus, Telefon-Club a terminat la egalitate cu Dacia Unirea: 2-2 (1-1)

Brăila 10. (prin telefon). — Orașul nostru a găzduit azi după amiază matchul divizionar B dintre Dacia Unirea și Telefon Cluj din Capitală.

Gazdele prezentând o echipă slabă, împestrițată cu jucători dela rezerve, au reușit cu mare greutate un match nul : 2:2 (1:1).

TELEFON CLUB A CONDUS DE DOUA ORI

Bucureștenii pornesc la atac dela început și înscriu primul punct prin Voiculescu în minutul 24. Egalarea e obținută de Zimcea — cu concursul fundașilor — cu un minut înainte de sfârșitul reprizei prime.

La reluare, tot oaspeții atacă și Vladimirescu înscrie al doilea goal, în minutul 68, iar Cavadia egalează — tot cu concursul fundașilor — peste cinci minute.

S'au remarcat dela gazde Mirciuc, Goldemberg, Cavadia și Vawdi iar dela oaspeți Savu, Negrescu, Vâlcov și Gruia.

ECHIPELE

Telefon Club: Savu — Georgescu, Negrescu — Dumitrescu, Vâlcov, Georgian — Năstase, Vladimirescu, Gruin, Cârciog, Voiculescu.

Dacia Unirea : Drăghiescu — Goldemberg, Stanciu, Crișan, Dengel, Mirciuc — Cavadia, Varodi, Zimcea, Meisz, Hagiopol.

Și o amânare la Cernăuți

Cernăuți, 10. (Prn telefon). — Azi urma să se dispute în localitate matchul divizionar dintre Dragoș Vodă și Traian.

Din cauze de forță majoră, partida a fost amânată, data disputării ei urmând să fie fixată ulterior de C. C. N.

Craiovan a deziluzionat la Alba Iulia

Alba Iulia, 10 (prin telefon). — Echipa locală Unirea M. V. a primit azi după amiază vizita Craiovanului din Craiova.

Vizita învingătorilor C. A. M. T-ului era așteptată cu le-

IASCINSKI

gitimă curiozitate dar a deziluzionat jocul lor slab și victoria Unirii M. V. cu 2 : 1 (1 : 0) este complet meritată.

Rovine Grivița la egalitate cu Minerul 1-1 (1-1)

Craiova, 10 (prin telefon). — Rovine Grivița a jucat azi în localitate cu Minerul din Lupeni. Craiovenii au jucat foarte slab reușind abia un match nul: 1 : 1 (1 : 1).

Punctele au fost înscrise de Debrecsenny (min. 34) pentru Minerul, iar Rovine Grivița a egalat cu un minut înainte de finele primei reprize, din penalty prin Stoianovici.

Gazdele au dominat aproape toată repriza doua, dar n'au putut înscrie nimic.

S'au remarcat dela gazde Stoianovici, Mândiță și Jurcu iar dela oaspeți Bogdan, Debrecsenny și Zelinak II.

ECHIPELE

Minerul : Bogdan—Fedo, Lasler—Lazăr, Peter, Debrecsenny-Zelinak II, Zelinak I, Roth, Bodnar, Cosma.

Rovine Griviță: Scăești eanu—Jurcu, Mândiță — Mihăilescu, Ruicu, Ionescu—Macovei, Biban, Stoianovici, Alé Popescu, Miclea.

Universitatea a cedat Victoriei cu 0-1 (0-0)

Careii Mari, 10 (prin telefon). — Echipa locală Victoria a jucat azi cu Universitatea din Cluj pe care a învins-o cu 1:0 (0:0).

Matchul a fost foarte disputat și victoria gazdelor complet meritată.

Rezultate din țară

CLUJ

C.F.R. — C.A.C. 2-0 (0-0).
Ac. Agricolă — Corvinus 3-0 (0-0).

JUNIORI

Universitatea — C.A.C. 13 - 1 (5 - 0).
Victoria — Muncitorii 6 - 1 (2 - 0).

BAZARGIC

Gloria — Jupiter 4-2 (1-0).
Au marcat Casiar (2) Ștefănescu, Staniu și Nuri.
1.500 spectactori.

CHIȘINAU

Monit. Oficial — Varta 1 - 0 (0 - 0).

BRAILA

V.T.M. — Nedelcu Chercea 10-0 (6 - 0).

IAȘI

Aquila — Umia C.F.R. (Pașcani) 2-1 (1-0).

CONSTANȚA

Concordia — Venus 2-0 (0-0).
Chiazim — Slavia 4-2 (1-0).
Marina — E.F.O. 10-0 (5-0).

GALAȚI

juniori

S. S. Doc — I. T. G. 3-1 (2-0).
Gloria C. F. R. — Metalsoport 5-1 (1-1).

Clasamentele Diviziei Naționale B

SERIA ESTICA

Grupa de Nord

Gloria C. F. R.	15	14	1	0	57: 6	29
D. V. A.	14	9	3	2	36:12	21
Textila	14	8	3	3	29: 7	19
Dr.-Vodă	14	7	4	3	38:19	18
Sporting	16	8	2	6	27:28	18
Vict. C. F. R.	16	3	6	7	18:32	12
H. L. A.	14	4	3	7	30:29	11
M. Viteazul	15	3	2	10	15:59	8
Traian	14	3	2	9	20:42	8
Jahn	18	2	2	14	15:51	6

Grupa de Sud

Prahova	13	10	2	1	45:26	22
U. Tricolor	12	10	1	1	38:13	21
Macaby	14	10	0	4	39:25	20
A. S. Const.	15	8	2	5	44:32	18
Dac. Unirea	15	6	3	6	35:34	15
Fr. Română	14	4	4	6	32:30	12
Luceafărul	16	4	2	10	25:42	10
Turda	13	3	3	7	26:35	9
A. C. F. R.	14	2	3	9	21:39	7
Mociornița	14	3	0	11	20:49	6

SERIA VESTICA

Grupa de Nord

Mureșul	14	12	1	1	46:11	25
Ind. Sârmii	14	9	2	3	28:14	20
Crișană	15	7	4	4	22:14	18
Universitatea	16	7	3	6	21:21	17
S. G. S.	14	6	1	7	23:31	13
Ol. C. F. R.	14	6	1	7	15:20	13
Stăruința	15	5	2	8	22:29	12
Monopol	14	4	3	7	23:28	11
Tricolor	15	3	3	9	20:31	9
Vict. Carei	13	2	2	9	7:28	6

Grupa de Sud

C. A. M. T.	15	13	0	2	56:13	26
Jiul	14	9	1	4	35:22	19
C. A. O.	13	9	0	4	45:16	18
C. F. R.	15	7	2	6	19:20	16
Minerul	14	7	1	6	32:21	15
Rov. Griviță	14	7	1	6	22:29	15
Craiovan	15	7	1	7	28:31	15
Vulturii	14	7	0	7	31:32	14
Unirea M. V.	16	3	1	12	15:50	7
Șoimii	18	1	1	16	9:58	3

Football Football Football Football Football Football Football Football

Gloria a condus o repriză cu 1-0 dar Sportul Studenţesc a învins-o până la urmă cu 2-1

Sportul Studenţesc şi Gloria au jucat ieri după amiază la Venus, ca primă parte a programului cuplat, un match crucial pentru existenţa lor divizionară. Bucureştenii, mai norocoşi, au câştigat cu 2:1 după ce la pauză erau conduşi cu 1:0.

Partida n'a avut parte de vreme bună: a bătut tot timpul un vânt suficient de puternic pentru a influenţa considerabil jocul. Şi cu această ocazie a mai fost verificată din nou teoria care susţine că e mai uşor de jucat împotriva vântului decât cu avantajul lui. Gloria a înscris eri goalul în repriza când a avut vântul în faţă, iar Sportul Studenţesc la fel.

UN JOC FAIR

După cum arătam mai sus, jocul acesta a fost de o covârşitoare însemnătate atât pentru Gloria cât şi pentru Sportul Studenţesc. Oricare ar fi pierdut devenea un foarte serios candidat la retrogradare.

In asemenea situaţie desigur că majoritatea spectatorilor s'au aşteptat ca partida să fie de o duritate excepţională şi jucătorii să nu-şi aleagă mijloacele cu ajutorul cărora să câştige.

Suntem fericiţi să constatăm că matchul a fost exact ca o întâlnire comună de campionat şi că băeţii şi-au dat seama că înainte de rezultat trebue să fie preocupaţi şi de ţinuta sportivă a spectacolului şi s'au ocupat de ea.

In această direcţie, atitudinea Sportului Studenţesc merită să fie reliefată căci el — în calitate de gazdă — putea foarte bine să încerce să-şi valorifice „tare" avantajul terenului. Studenţii au dorit să câştige sportiv spre lauda lor şi aşa cum ar trebui să fie totdeauna.

PARTIDA DE CUPA ?!

Matchul de eri a avut caracter eliminatoriu prin importanţa lui pentru evitarea retrogradării. A fost din această cauză ca un match de cupă, ca un match eliminatoriu: în primul rând o luptă pentru rezultat. Partenerii s'au preocupat prea puţin de spectacol. S'a jucat fără înfloriturl, cu passe în adâncime, căutând ca fiecare să ajungă cât mai repede în faţa porţii adverse unde să-şi creeze o situaţie de goal.

Bucureştenii au făcut în prima repriză greşeala să joace cu multe combinaţii dar au văzut că nu pot realiza nimic şi s'au corectat. Cu toate că nu s'a jucat pentru spectacol, partida a fost plăcută şi mai ales pasionantă prin ritmul în care s'a disputat.

TREI GOALURI NOROCOASE

Să descriem faptele interesante ale acestui match ar însemna să descriem jocul minut cu minut căci situaţiile — favorabile pentru unul, periculoase pentru celălalt — s'au perindat vertiginos dela o poartă la alta şi au fost ratate cu egal succes de ambii adversari.

— Ne vom mulţumi aşa dar să menţionăm că Gloria a atacat de la începutul partidei pentru ca studenţii să-şi revină şi să înceapă o dominare serioasă — întreruptă rar de sporadice incursiuni gloriste — în care timp Marinescu, Remus, Tache Dumitrescu şi Gică Popescu ratează un număr impresionant de ocazii. Situaţia durează până în minutul 23 când înscrie Gloria: Tudor a primit o mingie, a fugit cu ea pe tuşe, a passat în adâncime lui Marienuţ, acesta a centrat puternic iar Fritz ţâşnind puternic printre Duce şi Bădulescu, a împins în poarta părăsită de Mişu Constantinescu care eşise să intercepteze centrarea.

Până la sfârşitul reprizei, Sportul domină în general dar ratează tot. Gloria mai are şi ea o ocazie mare: Mercea centrează la Fritz, Mişu Constantinescu este greşit, se produce învălmăşeală, balonul ajunge la Tudor care trage în poarta goală... Gol? Nu, căci Constantinescu-Grecu, plasat în locul portarului, a respins cu capul, balonul trimis de aripa dreaptă a Gloriei.

La reluare, Gloria pare mai desorientată, dar nici Sportul Studenţesc nu e mai bine. Totuşi în minutul 48 survine egalarea, la fel de surprinzător cum a fost şi goalul Gloriei. Tache Dumitrescu fusese foultat cam la 30 m. de goal. Bate Drăgan la Tache, acesta deschide pe Schulder care centrează. Marinescu interceptează, Variassy şi Volentir par miraţi, Theimler încearcă să iasă în calea lui, dar centrul atacant al studenţilor plasează uşor, peste capul portarului Gloriei !

Se părea că matchul se va termina la egalitate căci nu mai erau decât 8 minute de joc Socoteala aceasta a fost făcută însă fără Tache Dumitrescu.

In minutul 82, acesta trimite lung printre fundaşii adverşi. Aceştia lasă să treacă balonul crezând că va ajunge la portar. Vântul îl opreşte însă în drum, Gică Popescu este mai repede decât Theimler şi înscrie uşor peste capul lui şi Sportul Studenţesc câştigă matchul.

VICTORIE MERITATA?

Am arătat că toate trei punctele au fost norocoase, dar avem credinţa că victoria pe care ele o consfinţesc este complect justificată. Studenţii au dominat fără îndoială mai mult decât adversarul lor şi mai ales au beneficiat de un număr incomparabil mai mare de ocazii mai normale decât cele din cari au înscris, dar pe cari le-au ratat. Ce s'ar fi întâmplat dacă în loc să marcheze două goaluri norocoase, ar fi concretizat pataru din ocziile ce-au avut ?

REVISTA TRUPELOR

Pentru că se obicinueşte ca după fiecare joc să se încerce să se arate cine a jucat bine şi cine nu, ne conformăm şi noi. Şi pentru că ştim că toţi jucătorii doresc să fie remarcaţi — şi mai ales că pun la inimă aprecierile ce li se fac — mărturisim tare că ne-au plăcut toţi cei 22 jucători ce au evoluat pe teren cu ocazia acestui joc. Pe urmă, mai încet — şi numai pentru cine vrea să ne asculte — menţionăm că ni s'au părut mai buni Şiclovan, Nicola, Tudor — care sufere de „Bogdanomanie" — şi Fritz de la Goria şi Duce, mijlocaşii Schulder şi Gică Popescu dela Sportul Studenţesc.

ECHIPELE

GLORIA : *Theimler-Variassy, Volentir-Şiclovan, Codreanu, Nicola-Tudor, Marienuţ, Fritz, Henegar, Mercea.*

SPORTUL STUDENŢESC : *M. Constantinescu-Duce, Bădulescu-Constantinescu Grecu (Tache Dumitrescu), Drăgan, Mitan-Schulder, Tache Dumitrescu (Constantinescu-Grecu), Marinescu (Gică Popescu), Remus, Gică Popescu (Marinescu).*

Sp. Studenţesc-Ripensia şi Rapid-F. C. Carpaţi s'au cuplat şi se dispută pe arena Venus

Duminică se va desfăşura o nouă etapă divizionară cu următorul program :

Arad : Gloria—Juventus.
Bucureşti : Sp. Studenţesc—Ripensia.
Cluj : Victoria—Venus.
Reşiţa: U.D.R.—Tricolor C.F.R.
Bucureşti : Rapid—Carpaţi.
Timişoara : Chinezul — A. M. E. F. A.

Cele două jocuri din Capitală s'au cuplat şi se vor desfăşura pe arena Venus, după următorul program :

Ora 15.15 : Rapid—Carpaţi.

Ora 17.15 : Sp. Studenţesc—Ripensia.

Potrivit rezultatelor de eri, Carpaţi şi Ripensia TREBUE să piardă din nou, mai ales că joacă şi în deplasare, iar Chinezul şi U.D.R. vor avea ocazie să câştige din nou, de data aceasta cu eforturi fizice, însă...

Amical

Macaby a terminat la egalitate cu Kadima

Eri dimineaţă s'a disputat pe arena Ciocanul matchul amical dintre Macaby şi Kadima din Timişoara.

Oaspeţii, la înălţimea aşteptărilor au jucat foarte bine reuşind să termine la egalitate cu divizionarii B din Capitală — 2:2 — după ce la pauză au condus cu 1:0.

Este just însă că Macaby nu a prezentat cea mai bună formaţie pe care o poate alinia în momentul de faţă dar nici Kadima nu a jucat întărită cu Schwartz ci doar cu Löwenfeld dela Chinezul şi acesta invalid.

Partida a fost plăcută, antrenantă prin fluctuaţiile scorului şi comportarea echipei districtuale din Timişoara a constituit o surpriză pentru publicul bucureştean.

CUM S'A MARCAT

Kadima domină dela începutul jocului şi înaintarea sa se remarcă prin puternice lovituri la poartă. La Macaby mecanismul nu funcţionează cum trebue. Oaspeţii profită, înscriu un punct prin Fleischer. Jocul e egal până la pauză şi rezultatul se menţine.

La reluare Macaby intră mai decis, domină, dar atacul nu poate înscrie nimic. Exasperat, Nitroi egalează el printr'o admirabilă lovitură dela 25 m. Al doilea goal al macabylor e obţinut de Moisescu, pentruca Havas să egaleze cu puţin înainte de fluerul final.

CEI MAI BUNI

Am reţinut dela oaspeţi pe Weiselhaum, Schwartz, Iritz, Lövenfeld şi Havas iar dela gazde pe Hittner, Havas, Şie şi Moisescu.

ECHIPELE

Kadima: Weiselbaum-Szillagy, Gedö-Krausser, Schwartz, Stein-Havas, Fleischer, Iritz, Lövenfeld, Moses.

Macaby: Hittner (Schulder)-Havas, Barasch (Csaika) Smilovici (Barasch), Nitroi, Mihailovici-Şie, Lupu, Szika, Hermann, Moisescu.

Surpriza dela Baia Mare

...A trecut şi minutul 88 şi Carpaţi n'a marcat...

Iar Chinezul a învins cu 1-0 (0-0)

Chinezul : **Kerkai—Bohar, Kohl—Wetzer III, Hoffmann, Löszöncs—Szillard, Cucula, Thierjung, Bajusz, Maliţa.**

F. C. Carpaţi : **Hevessy—Ardos, Damian—Szerenyi II, Ghidali, Kert — Telegvy, Hanga, Szerenyi III, Szerenyi IV, Szöke.**

Goalul a fost marcat în min. 69 de Thierjung.

Baia Mare, 10 (prin telefon).— Din nou F. C. Carpaţi a pierdut, de data aceasta în faţa Chinezului şi încă pe teren propriu. Scorul: 1—0 (0—0).

In prima repriză, jocul a fost egal. Atacuri energice s'au perindat de pe un teren pe altul, dar în special din partea... echipei gazde. „Ghinionul" însă, i-a fost Kerkai, portarul timişorenilor, care a apărat formidabil. In min. 42 a apărat un goal aproape făcut. Szerenyi IV a tras destul de plasat.

După pauză, Carpaţi continuă să atace foarte puternic, dar numai până în min. 68.

...Căci în min. 69, profitând de faptul că fundaşii adverşi erau prea înainte, Thierjung s'a strecurat şi a marcat imparabil.

Chinezul joacă acum bine, dar Carpaţi atacă violent şi bombardează poarta lui Kerkai, care apără fenomenal. La fel se comportă şi fundaşii.

In min. 87, 88 şi 89 Hanga, Szerenyi III şi Telegvy ratează copilăreşte.

Şi jocul, însufleţit, se termină fără ca băimărenii să egaleze.

Szerenyi III, centrul înaintaş, a jucat inexplicabil de slab.

Dela Chinezul s'au remarcat Kerkay, fundaşii şi Hoffmann.

Tricolor CFPV n'a jucat rău, dar Victoria a învins cu 1-0 (1-0)

Cluj, 10 (prin telefon dela corespondentul nostru). — Intâlnirea divizionară disputată astăzi între Victoria şi Tricolor C F.P.V. din Ploeşti s'a soldat cu victoria la limită 1—0 (1—0), a gazdelor.

In min. 5, după un început slab de ambele părţi, Victoria scapă o ocazie: Szantai, primind balonul dela Căpuşan, trage dela 14 m., dar Schramek acordă corner, rămas fără rezultat.

Acelaş Szantai trage puternic în min. 11 dela 15 m., dar Schramek prinde.

Jocul se îndârjeşte. Chendrean II se remarcă.

O nouă ocazie ratează Căpuşan dela 6 m., în min. 14.

Oaspeţii îşi revin şi Sepci are prilej să boxeze balonul pentru a lămuri o situaţie critică. Dar în min. 20 scapă balonul şi Pal trebue să intervină în extremis.

Peste un minut, Cornea paseză lui Szantai care trage foarte puternic; Moldovan schimbă direcţia mingii şi Schramek, deşi o prinde, nu poate reţine şi Victoria conduce cu 1—0.

După o ocazie ratată de Martin, începe să atace Tricolor şi încă puternic. Covaci II trage peste bară de două ori, odată de la 6 m.

Până la sfârşit, Martin mai scapă o ocazie dela 10 m

In repriza doua, Tricolor C.F.P.V. joacă foarte bine şi are iniţiativa.

Atacuri peste atacuri se succed la poarta lui Sepci şi, după ce Căpuşan pierde dela 7 m. o ocazie sigură, e rândul lui Covaci I să tragă alături dela 3 m.

Faze periculoase se succed de o parte şi de alta. In min. 64, Căpuşan trage peste dela 7 m. (iar !...), în min. 67 Bartunek trage periculos dela 25 m., dar Sepci prinde, iar în min. 69, Covaci II pătrunde sigur, Sepci îi ese înainte şi mingea merge alături de poartă.

In min. 70, după ce Cornea — lovit — iese afară, Martin centrează foarte frumos şi Căpuşan reia cu capul dela 3 m. în braţele lui Schramek. Acesta aruncă balonul lui Lupaş care pasează lui Covaci I. Dela acesta balonul ajunge la Ştefănescu care centrează. Covaci II pătrunde în forţă şi Nistor nu poate evita goalul decât cu mâna, comiţând un hands clasic, care trece neobservat.

Urmează trei atacuri ploeştene extrem de periculoase : în min. 71, Covaci I reia cu capul dela 5 m. peste bară, în min. 76 Bocşa trage formidabil... alături, iar în min. 78, un schimb Covaci I—Covaci II şi primul ratează dela 6 m.

apărare, fuge singur spre poartă apărare ,trage singur spre poartă şi trage pe jos dar Schramek prinde.

Până la sfârşit nu se remarcă decât joc nervos.

S'au remarcat: Chendrean II, Felecan I, Pop IV, Căpuşan, Schramek, Hetzer, Covaci II şi Bartunek.

IERI LA BANEASA TRAP

UN DERBY UNIC IN ANALELE HIPISMULUI ROMAN

Adda Worthy și Petruș au făcut dead heat. O alergare foarte disputată. Asistență record
Vivat câștigător în premiul Paradei. Marele succes al societății hipice române

Trapul a cunoscut ieri un mare triumf. In rapidă ascensiune, a inscris cea mai glorioasă pagină din analele lui. Primul Derby organizat de sub egida societății hipice române a însemnat în aceiaș timp cel mai mare succes. Un succes care atestă odată mai mult vitalitatea curselor de trăpași, priza de care se bucură în rândurile publicului și o competentă conducere.

Dela inaugurarea hipodromului n'am mai văzut o asistență atât de numeroasă. Ambele incinte ale hipodromului Băneasa Trap erau întesate de public. Forul conducător al trapului românesc culege astfel roadele unei activități pozitive în domeniul hipic al unei activități pusă numa în slujba sportului și a promovării crescătoriei și alergărilor de trăpași.

Felicitând conducerea societătei hipice române, în frunte cu d. general Ilasievici, îi urăm pentru viitor acelaș entuziasm și aceiaș putere de muncă și realizare pentru binele cauzei în care a militat până acum c'un admirabil brio care o face pasibilă de nerețînute elogii.

Un Derby magnific

Anticipările noastre cu privire la Derbyul de ieri s'au adeverit întocmai. Au fost depășite chiar. A fost un Derby în adevăratul sens al cuvântului. Un Derby disputat cu prețul ultimelor eforturi, care s'a soldat printr'un dead head.

Adda Worthy și Petruș au împărțit victoria.

Succesul surului nu era greu de bănuit. Petruș era elogios recomandat de antecedente.

Ar fi rămas singur câștigător dacă n'ar fi galopat la jumătatea liniei drepte. Borisiac l-a condus însă cu mult trac. In timpul cursei s'a pierdut.

După ce luase comanda cu Petruș pe ultimii 500 de metri, în linia dreaptă a părăsit coarda și și-a forțat inutil pensionarul făcându-l să galoneze.

Totuș repunându-l în timp util a reușit un dead head.

Adda Worthy a fost însă marea revelație a zilei. Drept este că performanța din premiul hipodromului Floreasca îi ridicase simțitor acțiunile. Totuș nu se arătase mai bună decât Ghid și egala lui Petruș.

Nu-i vorbă, și actualmente avem impresia că este inferioară de puțin acestora. Marele merit al victoriei revine lui Corol care s'a întrecut pe sine. Și-a prezentat pensionara într'o condiție maximă și a condus-o admirabil. A speculat toate ocaziunile favorabile ivite în parcurs, făcând o frumoasă cursă de tact și energie.

GHID A AVUT O CURSA NENOROCOASA

Ghid, care era unul din caii cu primă șansă, a avut o cursă nenorocoasă. Fiul lui Texas a mers până aproape de ultimul ocol în poziția a treia, pierzând teren prețios, iar în momentul când Petruș a oblicat, a fost jenat. In împrejurări normale ar fi fost mult mai aproape la sosire. A fost dus și prea repede pe prima parte a parcursului și din această cauză n'a terminat cursa cu resurse.

CEILALȚI CONCURENȚI

Iubita a fost pe primul plan până la abordarea ultimului ocol. Aci a cedat din cauza distanței care îi exceda aptitudinile. Prea iute a fost dusă dela început.

Tutun a concurat mult mai modest decât ne-am fi așteptat. Nu este de talia lui Ietruș. Totuș ar fi putut juca un alt rol decât acela pe care l-a deținut în cursă.

Va-ta nu avea ce căuta iar Poenița a eșit din cursă luând un lung galop. Ese o iapă foarte capricioasă.

PRIMUL DEAD HEAD IN DERBY

Demn de relevat este faptul că eri s'a înregistrat pentru prima oară la noi un dead head într'un Derby.

SUCCESUL D-LUI FRANK

Este imbucurător faptul că au biruit eri în Derby culorile d-lui Frank. D-sa este unul din vechii proprietari și crescători de trap din România și a activat regulat cu o pasiune crescândă. Un succes meritat de unul din proprietarii de bază ai turfului nostru.

VIVAT INVINGATOR IN PREMIUL PARADEI

Semivedeta programului a fost premiul Paradei. După luptă, Vivat a obținut o victorie muncită. Micul fiu al lui Wapiti a fost refăcut de Crainic, un bun profesionist. In actuala condiție sunt de scomptat noui succese din partea lui.

CITRONAT GORDON A INVINS PE HARON

Neapărat trebue menționată victoria lui Citronat Gordon din premiul G. Ioska.

In această alergare, fiul lui Gordon Peter a întrecut pe Haron dela care primea 20 de metri. A plăcut impetuozitatea cu care a terminat armăsarul contesei Benckendorff. Cercasov l-a susținut cu obicinuita-i dexteritate.

Grajdul Benckendorff a mai câștigat cu Winsome Josedale premiul Ilse. Ea a întrecut confortabil pe Valentio, dovedind că este o iapă admirabil dotată.

MERITUOASA VICTORIE A IEPEI ELLY

Din rândurile cailor tineri s'a impus Elly. Pensionara lui Pavlic a întrecut pe valoroasa Zeta dela care primea 20 de metri. Ceeace este concludent pentru calitatea victoriei este recordul. Elly a marcat 1.30.8. Mai mult decât sigur că această valoroasă iapă va face o carieră frumoasă.

ANTRAG IN MARE FORMA

O impecabilă formă a vădit Antrag în premiul Ieroșca. El a dispus de Casatca dându-i 80 de metri. Se află în mare formă.

RESTUL REZULTATELOR

Au mai câștigat Paj Axtell, Taina și Cartușel cari au înscris comportări merituoase. Cu deosebire Taina, pe care Fischer a reușit s'o pună la punct.

Rezultatul și descrierea alergărilor

352. Premiul JAPONICA — Condiție (1/1)
(15,00) 9.000, 2.300, 1.000, 700 lei

341	CARTUȘEL	1	1760	2.44'	1.33'	Gram	44	31
337	Crai	2	1720	46'	36'	Crainic	22	25
341	Dâmb	3	1740	47'	36	Andreyevsky	45	45
349	Fiorita	4	1800	50'	34'	Drăgotescu	314	263
336	Elișor		1700	50'	40'	Gaidaev	250	123
321	Candriu		1780	50'	35'	Grăjdănescu	158	136
—	Zarzăr		1700	3.02$_2$	47'	Szabo	754	701
344	Tais		1780	03'	43'	Toderaș	1847	842
335	Măgura		1820	04^1	40	Ghinea	52	84

CARTUȘEL (Sixtus și Cara Picina) aparține d-lui I. Köpe și este antrenată de G. Gram.

Primă de crescător, lei 900, d-lui I. Köpe.

Cotele: Tribună, 44; 12, 12, 12. Peluză, 31; 14, 14, 14 lei.

Elișor pleacă în fruntea plutonului, urmat de Zarzăr. Crai, Dâmb, Cartușel, Candriu, Tais, Florita și Măgura. După prima trecere prin fața tribunei, ordinea este: Crai, Cartușel, Elișor, Dâmb, Florita, ceilalți rămânând la mare distanță. Pe partea opusă tribunei, Cartușel la comanda și câștigă cu ușurință asupra lui Crai.

353. Premiul IAZMA — Condiție (1/2)
(15,25) 10.000, 3.000, 1.200 lei

314	ELLY	1	1740	2.38	1.30'	Pavlic	108	73
337	Draga Mea	2	1740	41'	32'	Grăjdănescu	157	133
305	Miriștea	3	1700	43'	33'	Szabo	60	61
296	Zeta		1760	38'	29'	Fischer	11	11'

1) Dist. 2 pt. galop sosire.

ELLY (E. Colorado și Elster II) aparține d-lui C. I. Gabroveanu și este antrenată de M. Pavlic.

Cotele: Tribună, 108; 32, 52. Peluză, 73; 24, 34. Event: Trib. 1250. Peluză, 1300:10 lei.

Miriștea conduce, urmată de Draga Mea, Elly și Zeta. Pe partea opusă tribunei, apare pe primul plan Elly, iar în ultimul ocol Zeta ocupă locul al doilea. Zeta greșește de două ori pe linia dreaptă și astfel Elly obține victoria. Zeta fiind distanțată pentru galop la sosire, locurile următoare se atribue cpelor Draga Mea și Miriștea.

354. Premiul ILSE — Condiție
(15,58) 12.000, 3.700, 1.500, 800 lei

315	W. JOSEDALE	1	2130	3.15'	1.29'	Cerkasov	15	14
346	Valentio	2	2200	17'	29'	Crainic	134	110
327	Szeged	3	2130	17'	30'	Tascopol	25	27
317	Pock	4	2220	17'	29	Gaidaev	140	148
338	Kundry		2220	17'	29'	Bordei	125	206

WINSOME JOSEDALE (Main Mc Elwyn și Dott's Senator) aparține C-sei E. Benckendorff și este antrenată de N. Terehov.

Cotele: Tribună, 15; 14, 23. Peluză, 14; 14, 22.

W. Josedale pleacă în fruntea plutonului, urmată de Szeged, Valentio, Pock și Kundry. Winsome Josedale păstrează un mare avantaj asupra adversarilor ei și câștigă ușor asupra lui Valentio, care întrece de puțin pe Szeged.

355. Premiul G. IOSKA — Record
(16,26) 12.000, 3.700, 1.500, 800 lei

317	CITR. GORDON	1	1760	2.30'	1.25'	Cerkasov	14	16
271	Haron	2	1780	30'	24'	Andreyevsky	31	30
299	Anny Worthy	3	1720	31'	28'	Corol	122	120
348	Coconaș	4	1700	31'	29'	Ghinea	357	525
309	Blondella		1720	32	28'	Fischer	82	60
289	Centaur		1700	32'	29'	Crainic	353	341

CITRONAT GORDON (Badea Petre și Citrone) aparține C-sei E. Benckendorff și este antrenat de N. Terehov.

Cotele: Tribună, 14; 11, 15. Peluză, 16; 11, 13. Event: Trib. 21. Peluză 24:10 lei.

Centaur conduce plutonul, urmat de Coconaș, Anny Worthy, Citronat Gordon și Haron. In ultimul ocol, Anny Worthy se apropie de înaintaș, al treilea, fiind Haron, urmat de Citronat Gordon. Pe linia dreaptă, se desprinde Haron. Este atacat însă de Citronat Gordon, care terminând puternic, obține un mic avantaj. Anny Worthy se plasează a treia.

356. Premiul PARADEI — Handicap
(16,54) 18.000, 5.000, 2.500, 1.000, 500 lei

333	VIVAT	1	2140	3.09'	1.28'	Crainic	90	68
338	Pai	2	2120	09'	29'	Ghinea	48	74
346	Katy Caid	3	2160	11'	28'	Corol	240	355
351	Pacahantos	4	2100	11'	31'	Popa	94	76
346	Nation	5	2160	11'	28'	Szabo	125	124
347	Havana		2160	12'	29	Andreyevsky	31	33
338	Dorka		2140	12'	29'	Grünwald	92	104
333	Brebenea		2120	12'	30'	Gaidaev	191	104
348	Talaz		2140	13	30'	Dumitrescu	354	330
348	Kanada		2180	15	29'	Grăjdănescu	125	124
348	Ducesa		2120	17'	33'	Tassopol	415	710
346	Margaret T.		2180	20	31'	Cerkasov	70	74
346	Naplopo		2140	11'	29'	Dobrescu	401	521^1
333	Ieroșca II		2120	20^2	34'	Fischer	325	205^2

1) Dist. 4 pt. mers neregulat.
2) Dist. pt. mers neregulat.

VIVAT (Wapiti și Vera) aparține d-lui Gh. Iordănescu și este antrenat de G. Cralnic.

Cotele: Tribună, 90; 37, 32, 51. Peluză, 68; 35, 30, 48 lei.

Pacahantos pleacă în fruntea plutonului, urmată de Pai, Ieroșca II, Ducesa, Brebenea, Vivat, Talaz, Naplopo, Nation, Katy Caid, Havana, Margaret T. și Kanada. La prima trecere prin fața tribunei, Pai la comanda și la un bun avantaj pe partea opusă tribunei. Vivat pornește în urmărirea lui Pai și îl întrece de justeo în apropierea sosirii. Katy Caid se plasează a treia.

357. DERBY ROMAN DE TRAP — Grupă
95.000, 95.000; 20.000, 10.000, 5.000, 3.000

315	PETRUȘ	1	2300	3.27'	1.30	Borisiac	18	16
347	Adda Worthy	2	2300	27'	30	Corol	71	65
333	Ghid	3	2300	28'	30'	Andreyevsky	28	33
328	Iubita	4	2300	30'	31'	Crotenco	55	63
295	Poenita	5	2300	33'	32'	Szabo	608	450
344	Va-ta		2300	42	36'	Drăgotescu	838	501
315	Tutun		2300	32'	32'	Slobozenco	55	63^1

1) Dist. 4 pt. mers neregulat.

PETRUȘ (Pajtas și Bistrița) aparține d-lor S. și N. Iaroș și este antrenat de P. Borisiac.

ADDA WORTHY (Volo Worthy și Agi) aparține d-lui I. Franc și este antrenată de S. Corol

Prime de crescători: lei 9.500 a[illegible] D. Sacală; [illegible] 9.500 d-lui I. Franc; lei 2.000 d-lui D. Tu[illegible]r; lei 1.000 d-lui L. Rousso.

Cotele: Trib. 12; 21, 14, 19. Peluză, 12; 17, 13, 19. Event: Trib. 61—50; 436—325:10 lei.

Petruș la comanda plutonului, urmat de Iubita, Adda Worthy, Tutun, Poenița și Va-ta. După primele sute de metri, Iubita trece în frunte, având în imediata ei apropiere pe Petruș și Ghid. După primul kilometru, ordinea este: Ghid, Petruș, Iubita, Adda Worthy, Tutun, Poenița. Pe partea opusă tribunei Petruș își asumă un bun avantaj asupra lui Ghid, urmat de Iubita și Adda Worthy. Pe linia dreaptă, Petruș galopează. Adda Worthy termină puternic și în ultimul fulcu ajunge la înălțimea lui Petruș, făcând dead-head. Ghid rămâne a treia.

358. Premiul IRMA — Handicap
(17,55) 8.000, 2.000, 1.000, 500 lei

340	PAJ AXTELL	1	1740	2.52'	1.39'	Corol	60	115
345	Cina	2	1780	53	37'	Tassopol	100	79
340	Don	3	1740	53'	39'	Andreyevsky	90	67
336	Urganda	4	1760	59'	41'	Zabelin	117	157
336	Cilly Hanover		1720	3.00'	45	Pavlic	37	29
343	Lilia		1720	02'	46'	Slobozenco	105	145
344	Furor		1820	03'	40'	Welch	160	168
343	Jocker		1700	04'	48'	Szabo	110	111
343	Speranța		1700	05'	49'	Iurca	3320	1615
343	Rozina		1700	06	49^1	Podoleacov	977	539
326	Desiș		1760	06^1	45'	Ghinea	158	129'
343	Cimbric		1740	—		Fischer	49	54^2

1) Dist. pt. galopuri repetate.
2) Dist. pt. galopuri repetate.

PAJ AXTELL (Sixtus și Palika) aparține d-lui I. Franc și este antrenat de S. Corol.

Cotele: Tribună, 60; 23, 22, 23. Peluză, 115; 39, 26, 23 lei.

Jocker conduce puțin timp, apoi cedează pasul cpei Cilly Hanover. Pe partea opusă tribunei, se detașează Paj Axtell, urmat de Don, Cilly Hanover și Cina. Ultima sfârșește puternic și ajunge până la jumătate lungime de Paj Axtell. Don rămâne al treilea.

359. Premiul IEROȘCA — Record
(18,18) 12.000, 3.700, 1.500, 800 lei

327	ANTRAG	1	1780	2.32'	1.25'	Grünwald	52	53
342	Casatca	2	1700	33'	30'	Pavlic	29	24
318	Sam Worthy	3	1740	34'	28'	Corol	53	58
317	Roland D.	4	1780	35'	27'	Fischer	18	24

ANTRAG (Colonel Bos Worthy și Ante Guy) aparține d-lui Gh. Adem și este antrenat de L. Grünwald.

Cotele: Tribună, 52; 30, 17. Peluză, 52; 16, 16. Event: Tribună 750. Peluză, 2900:10 lei.

Casatca asigură un teren iute alergării. In spatele ei se află Sam Worthy, Roland D. și Antrag. Casatca înceținează alura pe linia dreaptă și în apropierea sosirii este depășită de Antrag. Al treilea Sam Worthy.

360. Premiul JITICA — Handicap
(18,45) 9.000, 2.300, 1.000, 700 lei

323	TAINA	1	2140	3.22	1.34'	Fischer	49	41
349	Leu	2	2220	24'	32	Marcenco	fără par.	
341	Sultana	3	2180	24'	33'	Zabelin	26	62
344	Extra	4	2120	25'	36'	Dobrescu	37	46
345	Răsura		2120	25	36'	Gaidaev	44	50
344	Pan Worthy		2140	27'	37'	Borisiac	80	98
351	Peter Worthy		2200	29'	35'	Christodorescu	126	104
291	Puica		2160	29'	37'	Toderaș	126	104
351	Pinkerton		2180	33'	40'	Gavrilescu	73	99
324	Oborean		2100	42'	45'	Crainic	76	71

TAINA (David Axworthy și Turtucaia) aparține d-lui B. Marcu și este antrenată de B. Marcu.

Cotele: Tribună, 49; 14, 18, 16. Peluză, 41; 17, 18, 18 lei.

Oborean galopând, la conducerea Răsura, urmată de Extra, Pan Worthy, Taina, Puica, Sultana, Pinkerton și Peter Worthy. După primul kilometru, Taina trece în frunte și nu mai e ajunsă. Răsura galopând pe linia dreaptă, rămâne, și locurile următoare revin lui Leu și cpei Sultana.

Alergările de trap

Băneasa Trap; Ziua V-a, Sâmbătă 13 Mai 1939
—PROGRAM DEFINITIV—

Premiul IRINEL
Condiție (1/1) — 11.500 lei

2100 Zarzăr, Dame Wilton, Kirasa.
2140 Elisor.
2160 Desis.
2220 Candriu, Sorana, Tais, Extra.
2240 Hary Boy.
2280 Măgura.

Premiul IBICUS
Condiție (1/20) — 18.000 lei

2100 Szeged.
2160 Dorka.
2180 Cupidon, Pock, Theodora.
2200 Fama, Kundry, Blondella, Gruia.
2220 Haron, Margaret T.

Premiul ICU
Condiție (1/1) — 11.500 lei

1700 Rolls Roice II, Dracu, Giovinezza II, Domnia, Bistricioara, Nicevo, Suveran. Olga, Lăutar, Uraca, Ulm. Speranța, Năvalnic.
1740 Rozina, Nocica.
1760 Jocker.
1780 Don.

Premiul ILONA
Handicap — 13.000 lei

2100 Oborean.
2120 Mura II. Candriu, Extra.
2140 Izma, Eol, Diadia Lul. Taina, Pan Worthy.
2160 Eggy, Dor de Ducă.
2180 General Worthy, Makrele, Sultana, Harry Boy.
2200 Legionar, Tufănica, Hollo.
2220 Lăcrămioara.

Premiul JANDARM
Handicap — 15.000 lei

1700 Peter Worthy.
1720 Ciclop, Sorvanet, Gangster.
1740 Sonia Worthy, Bruma II. Pacahantos, Geisha.
1760 Torent, Peceora, Fama. Kismet, Dolly Worthy, Catinca, Kamaa.
1780 Wodka, Jarvis, Guardian Girl, Hercegnö, Brebenea. Giuditta.
1800 Rosalinde, Amsel, Talaz.
1820 Kundry.

Premiul DE SOTA
Condiție (1/1) — 40.000 lei

1680 Paj Axtell.
1700 Helen Halpin, Amy Scotland.
1720 Ural, Cina.
1740 Răsura.
1760 Santuța.
1780 Elly.
1800 Draga Mea, Carol Hanover.
1820 Zeta.

Premiul JIMBOLIA
Record — 13.000 lei

1700 Puica.
1720 Zalud.
1740 Domnica, Livada, Jeles II. Sultan II, Legionar, Ghimp, Parma.
1760 Sorvanet, Bruma II, Brad, Gaby M., Champion jr.
1780 Cupidon, Casatca, Talaz, King Worthy.
1800 Luntraș.

Premiul JOITA — Handicap
11.500 lei

1700 Suveran, Jupân, Dame Wilton, Domnia, Lin, Uria, Cilly Hanover, Lilia.
1720 Cimbric.
1740 Desis, Urganda, Cina, Prinț Worthy.
1760 Comoara.
1780 Arvuna, Ural.
1800 Primăvara.
1820 Elena, Dâmb, Călin

Premiul IALOMITA
Performanță — 13.000 lei

1720 Călin.
1740 Tais, Eol, Elena, Ulis.
1760 Mura II, Hollo.
1780 Izma, Eggy, Domnica, General Worthy, Durdulia, Pinkerton, Sultan II, Busuioc, Makrele, Va-ta.
1800 Sonora, Jeles II, Lăcrămioara.

INFORMAȚII

● AU FOST distanțați:

Zeta dela locul al doilea în premiul Iazma pentru galop la sosire.

Naplopo dela locul al patrulea în premiul Paradei, pentru mers neregulat.

Ieroșca II în parcursul aceleiași curse pentru același motiv.

Tutun dela locul al patrulea în Derby, tot pentru mers neregulat.

Desiș și *Cimbric* în parcursul premiului Irma, pentru galopuri repetate.

● AU FOST amendați:

G. Crainic cu 100 lei pentru ținută nereglementară în premiul Paradei.

D. Căpitan Ionescu tot cu 100 de lei, deoarece Naplapo a concurat sub culori schimbate în premiul Paradei.

● SI-AU AMELIORAT recordul carierei:

Cartușel cu 1,5 secundă; noul record 1.33.5.

Dâmb cu 2,2 secunde; a marcat 1.36.

Elly cu 4,3 secunde; a reușit 1.30.8.

Draga Mea cu două zecimi de secundă; și-a redus recordul la 1.32.9.

Miriștea cu 4 zecimi de secundă; a coborît la 1.35.9.

Paj Axtell cu 5.1 secundă; a trotat kilometrul în 1.39.3.

Cina cu 4 secunde; noul record 1.37.2.

Urganda cu 4 zecimi de secundă; și-a redus recordul la 1.41,9

Taina cu 2 secunde; a parcurs kilometrul 1.34.4

● DAM mai jos coele plătite la event:

La TRIBUNA:
Cartușel-Elly 1250.
Winsomee Josedale-Citronat Gordon 21.
Vivat-Petruș 61.
Vivat-Adda Worthy 436.
Paj Axtell-Antrag 750.

La PELUZA:
Cartușel-Elly 1300
Winsome Josedale — Citronat Gordon 24.
Vivat-Petruș 50.
Vivat-Adda Worthy 325.
Paj Axtell-Antrag 2930.

● **JOCUL austriac ajuns la 74.790 lei s'a închis.**

*

● AMEISCRIBER de trei ani din Amilkar și Eosen II a câștigat zilele trecute la Budapesta pe 220 metri în recordul de 1,28.

● PENSIONARII d-lui Bugulescu au schimbat antrenamentul. Au trecut sub îngrijirea lui Pavlic.

● LUI AMILKAR i-au fost prezentate *Daisy Worthy, Rei, Turma, Turtucaia* și *Bianca.*

Derbyul de trap la un metru înainte și după sosire

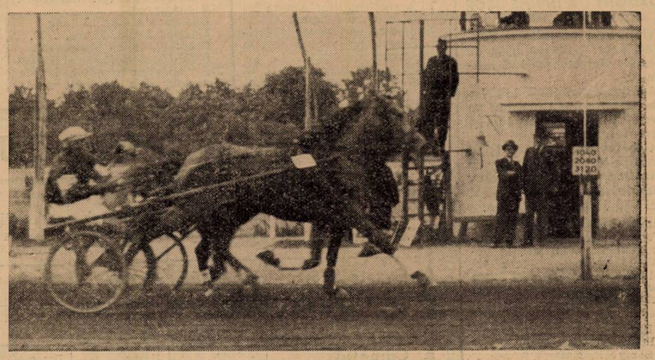

Adda Worthy și Petruș în momentul efortului decisiv

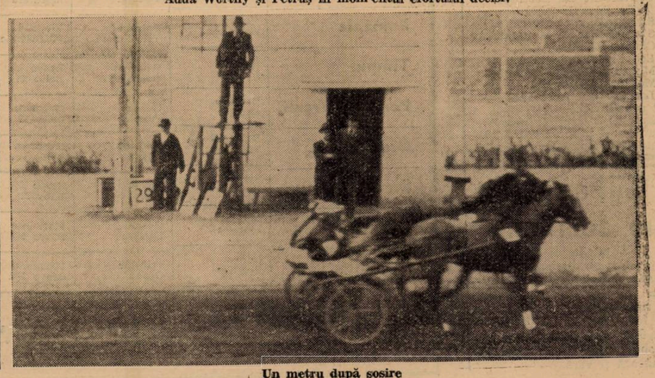

Un metru după sosire

D-nii: General Ilasievici, I. Matak, I. Frank și d-na Iaroș

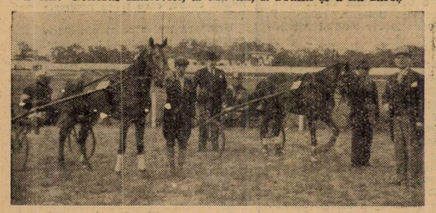

Adda Worthy și Petruș, după victoria din Derby

Recepția de ieri dela Băneasa Trap

Ieri, după terminarea curselor la Băneasa Trap, a avut loc o recepție în tribuna oficială. Au luat parte majoritatea proprietarilor de trăpași și conducătorii societătei hipice române.

D. General Ilasievici, președintele societătei hipice românе a felicitat pe d-na Iaros, proprietara lui Petruș, și pe d. I. Frank, proprietarul iepei Adda Worthy.

D. Frank a răspuns mulțumind d-lui președinte.

Intr'o atmosferă de mare entuziasm s'a toastat pentru d-na Iaros și d. I. Frank.

AZI LA BANEASA

Ciocârlan, Favorit și Mazepa se întâlnesc în premiul Albatros

Handicapuri reușite. Program bun

Ca de obiceiu, Jochey Clubul ne prezintă și pentru reuniunea de azi un program de aleasă factură.

Alcătuit bine, acest program se remarcă prin câteva atribute deosebit de interesante.

In primul rând, merită remarcat premiul Albatros în care vor concura patru din cei mai iuți cai de trei ani. Adică Mazepa, Ciocârlan, Favorit și Răsvrătit.

Disputa lor se anunță deosebit de spectaculoasă. Foarte reușit mai este premiul Rășinari în care aleargă trei ani bine cotați precum Boeru, Amnar, Blanc și Roy.

Handicapurile ca de obiceiu sunt reușite. Bine alcătuite, vor furniza probe de succes.

Favoriții noștri

PREMIUL BICAZ

Ar urma c'an lupta finală să conteze Cocotte, Luțica și Balyhoo. Pe Luțica nu se poate conta. Nu arată valori constante. Intre celelalte două iepe, preferim pe Balyhoo.

Indicăm: **BALYHOO, Cocotte.**

PREMIUL MILCOV (Repriza I)

Geana a fugit bine ultima oară. Pensionara hergheliei Seroviște abordează o distanță care îi intră perfect în aptitudini. Nae se anunță principalul ei adversar.

Deși se pare că și-a pierdut forma, va fi redutabil.

Indicăm: **GEANA, Nae.**

PREMIUL MILCOV (REPRIZA II-a)

Bravo mă dacă este puțin bine s'ar cuveni să câștige. Marmara are și ea o bună șansă în această cursă. Credem că nu va lipsi dela sosire.

Indicăm: **BRAVO MA, Marmara.**

PREMIUL MOGOȘOAIA

Almoș, deși a decepționat ultima oară, este principalul concurent al acestei curse. Adversarul lui de seamă ni se pare Șoim. Dacă acesta se va întrebuința, n'ar fi chiar exclus să câștige.

Indicăm: **ALMAȘ, Șoim.**

PREMIUL ALBATROS

Ciocârlan are la activ remarcabile performanțe în acest an. In plus abordează distanța lui. Pentru Favorit avem impresia că distanța este scurtă. Mazepa reprezintă însă un real pericol pentru pensionarul lui Ion Gheorghe.

Indicăm: **CIOCARLAN, Mazepa.**

PREMIUL RAȘINARI

Acum o săptămână, Boeru a întins pe Poli dându-i descărcări. Din partea lui se poate scompta un progres de formă. Cu descărcarea lui Crișan pare în situația de superioritate față de Amnar.

Indicăm: **BOERU, Amnar.**

PREMIUL CALIACRA

Spătar și Goblin sunt greu de separat. Preferăm pe Spătar.

Indicăm: **SPATAR, Goblin.**

Concurenți probabili

Premiul BICAZ
20.000 lei — 1600 metri

Tatja	51½	T. Grecu
Cocotte	58½	Nicodim
Fioretta	50½	O. Thies
Luțica	52½	Gr. Crișan
Stăpân	54	0
Balihoo	53½	I. Oprescu

Premiul MILCOV — W.-H'cap
25.000 lei — 1100 metri
— Repriza I-a —

Nae	62	A. Enescu
Cin'te ține	62	0
Balsors	61½	R. Cristea
Caiafa	58	x
Realist	57½	Vincent
Geana	55½	Ilinca
Tricolor	55	Mullot

Premiul MILCOV — W.-H'cap
25.000 lei — 1100 metri
— Repriza II-a —

Cocotte	62½	0
Bravo Mă	61	Ilinca
Șoim	61	0
Marmara	59½	Cristea
Belea II	54½	Mullot
Fioretta	54	0
Magiciene	49½	Oprescu
Baby II	45	Florescu

Premiul MOGOȘOAIA
25.000 lei — 1700 metri

Vigo	52½	Mullot
Ticu	56½	0
Mița	50½	Cucu
Almaș	52	Rosso
Jony	52	Crișan
Geana	52	Vincent
	50½	0

Premiul ALBATROS
30.000 lei — 1000 metri

Răsvrătit	53	Horvat
Favorit	54	Ilinca
Ciocârlan	55	Oprescu
Mazepa	54	Tănase

Premiul RAȘINARI
25.000 lei — 2000 metri

Boeru	50	Crișan
Roy	48½	Nicodim
Magnat	61	Ilinca
Amnar	53	Rosso
Blank	49½	0

Premiul CALIACRA — H'cap
30.000 lei — 2400 metri

Ostaș	64	0
Hop și Eu	60½	Mullot
Afurisit	56	V. Huțuleag
Meșteru Manu	55½	Ilinca
Roy	54	0
Goblin	49	Tasim
Spătar	53½	Vincent

Rezultatul complet din Prix du Cadran

Favoriții învinși. Foxlight a câștigat ușor. Irifle a fost favorit în Prix Hocquart

In numărul nostru de ieri am publicat primul rezultat al marei alergări dela Longchamp, Prix du Cadran.

Spuneam că vom reveni cu amănunte.

Astăzi dăm rezultatul complet al cursei câștigate de Foxlight.

FOXLIGHT L-A INVINS UȘOR PE PREMIER BAISER

Victoria a revenit lui Foxlight, care a dispus ușor de Premier Baiser cu două lungimi.

Acesta, la rândul lui, l-a lăsat la alte două lungimi pe favoritul Samy, care purta și o greutate mare.

Contrevent, câștigătorul Cesarewitchului și frate cu Persanne, importația Jockey Clubului Român, nu a sosit decât la locul al patrulea.

SAMY A FOST FAVORITUL

Favoritul alergării a fost Samy, Foxlight neintrând în vederile jucătorilor.

Al doilea favorită a fost Terre Rose, Contrevent fiind preferat în rândul al treilea.

REZULTATUL

1. Foxlight (H. Semblat).
2. Premier Baiser (Bridland).
3. Samy (R. Kaiser).
4. Contrevent (R. Brethes).
5. Terre Rose (Toche).
6. Sirlan (R. Perrin).
7. Swan Song (E. Mantelet).
8. Callias (C. Elliott).
9. Scopas (J. Laumain).
10. Messines (A. Rabbe).
11. Molitor (A. Dupuit).
12. Lament (M. Allemand).

12 concurenți.
Câștigat: 2 lung., 2 lung.
Durata: 4 min. 32 sec. 3/10.
Cota: 158, 41, 29, 21 pentru 10.

Foxlight (Fonhmteor și Chonia) aparține d-lui Ed. Esmond și e antrenat de P. Carter.

FAVORITUL IRIFLÉ A CAȘTIGAT PRIX HOCQUART

Semi-vedeta reuniunei a fost Prix Hocquart, care a revenit favoritului Iriflé.

El a câștigat ușor asupra lui Adaris cu două lungimi.

Sosirea a fost înșirată, al treilea, Blue Moon, venind abia la trei lungimi de Adaris.

Iriflé a fost mare favorit. El a fost coleg de grajd cu Bacchus, sosit al cincilea.

REZULTATUL

1. Irifle (P. Vilecourt).
2. Adaris (C. Elliott).
3. Blue Moon (A. Rabbe).
4. Capitol (M. Allemand).
5. Bacchus (C. Bouillon).
6. Ravioli (H. Semblat).
7. Merigo (F. Rochetti).
8. Le Corsaire (W. Anderson).

8 concurenți.
Câștigat: 2 lung., 3 lung.
Durata: 2 min. 36 sec. 7/10.
Cota: 17, 18, 19 pentru 10.

Iriflé (Bacteriophage și Spring Tide) aparține baronului Ed. de Rotschild și e antrenat de L. Robert.

J. Gill a suferit un accident

J. Gill, talentatul nostru călăreț, a fost eri dimineață la antrenament victima unui accident. Căzând depe un mânz, și-a rupt clavicula.

A fost internat.

In felul acesta, Gill este indisponibil pentru meetingul de primăvară și vară.

Un nou joc austriac azi la Băneasa

La Băneasa va avea loc azi un nou pariu austriac.

Premiul inițial este de 30.000 lei oferit de Jockey Club. La această sumă se va adăoga 70% din miza jucată azi.

PRONOSTICURILE PRESEI

ZIARELE	Premiul Bicaz	Premiul Milcov (repriza I-a)	Premiul Milcov (repriza II-a)	Premiul Mogoșoaia	Premiul Albatros	Premiul Rășinari	Premiul Caliacra
Universul-Sport	Balyhoo Cocotte	Geană Nae	Bravo Mă Marmara	Almaș Șoim	Ciocârlan Mazzepa	Boeru Amnar	Spătar Goblin
Gazeta Sport.	Cocotte Luțica	Tricolor Geană	Belea II Marmara	Almaș Mița	Mazzepa Ciocârlan	Boeru Amnar	Afurisit Goblin
Universul	Cocotte Luțica	Geană Tricolor	Bravo Mă Marmara	Vigo Șoim	Mazzepa Ciocârlan	Boeru Blanc	Afurisit M. Manole
Curentul	Cocotte Balyhoo	Geana Tricolor	Bravo Mă Marmara	Almaș Șoim	Ciocârlan Mazzepa	Boeru Amnar	Hop și eu! Spătar
România	Luțica Cocotte	Balsors Tricolor	Fioretta Magicienne	Ticu Șoim	Favorit Mazzepa	Boeru Amnar	Spătar Afurisit
Timpul	Luțica Cocotte	Balsors Geana	Bravo Mă Belea II	Almaș Șoim	Ciocârlan Mazzepa	Boeru Magnat	Afurisit Spătar
Porunca Vremii	Balyhoo Cocotte	Geana Tricolor	Marmara Belea II	Vigo Șoim	Ciocârlan Favorit	Roy Blanc	Afurisit Goblin
Ordinea	Balyhoo Luțica	Tricolor Geana	Marmara Belea II	Almaș Șoim	Mazzepa Favorit	Magnat Blanc	M. Manole Afurisit
Seara	Stăpân Balihoo	Geana Nae	Bravo Mă Baby II	Vigo Șoim	Ciocârlan Mazzepa	Roy Amnar	M. Manole Hop și Eu
Semnalul	Luțica Fioretta	Geana Balsors	Marmara Bravo Mă	Jony Almaș	Favorit Ciocârlan	Magnat Roy	Spătar Goblin
Evenimentul	Luțica Balyhoo	Tricolor Geana	Marmara Bravo Mă	Șoim Vigo	Ciocârlan Favorit	Blanc Boeru	Afurisit Roy
Cei mai indicați	Luțica 4 Cocotte 3 Balyhoo 3 Stăpân 1	Geană 6 Tricolor 3 Balsors 2	Bravo Mă 5 Marmara 4 Belea II 1	Fioretta 1 Almaș 5 Vigo 3 Jony 1 Șoim 1 Ticu 1	Ciocârlan 6 Mazzepa 3 Favorit 2	Boeru 6 Magnat 2 Roy 2 Blanc 1	Afurisit 5 Spătar 3 M. Manole 2 Hop și eu! 1

BASKET VOLLEY-BALL

Clasamentele campionatului regional de volley-ball după cea de a treia etapă a returului

Campionatul regional de volley a continuat Sâmbătă și Duminică, disputând jocurile celei de a treia etape a returului. Cum surprize la volley nu prea au fost, „leaderii" au rămas aceeași. Schimbări — de altfel mici — făcându-se doar în interiorul clasamentului.

Iată ce aspect au acum.

VOLLEY FEMENIN

Categoria I-a

Iureș Club	10	9	1=9
Start Club	10	9	1=9
Aurora	10	8	2=8
Hai-Hai	10	4	6=4
Sportul Studențesc	10	4	6=4
Bonaparte	9	3	6=3
Caraiman	9	1	8=1
Macaby	10	1	9=1

In prima categorie feminină, lupta între primele clasate continuă cu aceeași intensitate. Un început de clasificare vom avea însă Duminică, cu ocazia derbyului dintre Start și Iureș, match care ne va indica poate pe campionul feminin de anul acesta.

La „periferie" nimic nou.

Categoria II-a

Seria I-a

Vergu	10	10	0=10
Radu Vodă	10	7	3= 7
Viforul Dacia	9	6	3= 6
Sport. Studențesc	10	5	5= 5
Crai Nou	9	4	5= 4
Aurora B.	10	4	6= 3
Inainte	10	3	7= 3
A. S. A.	10	0	10= 0

In categoria II-a și în prima serie, Vergu își continuă „marșul triumfal" spre prima categorie urmat fiind de Radu Vodă. V. Dacia a trecut actualmente în locul trei, deoarece n'a jucat Duminecă.

Dintre echipele din mijlocul clasamentului, doar Sp. Studențesc încearcă să intre în lotul fruntașelor.

Va reuși oare?

Seria II-a

E. F. A.	9	8	1=8
Bonaparte B.	8	5	3=5
Start Club B.	9	5	4=5
Monit. Oficial	9	5	4=5
Delavrancea	8	3	5=3
Venus	9	2	7=2
Miorița	9	2	7=2

E. F. A. s'a mai liniștit puțin, debarasându-se Duminecă de un adversar incomod — pentru orice echipă de altfel — și care s'ar putea întâmpla să-l ajute la nevoe învingând pe Bonaparte B.

Venus, numai după două matchuri, a reușit să scape de „lanterna roșie".

VOLLEY MASCULIN

Categoria I-a

Telefon Club	9	9	0=9
Sp. Studențesc	10	7	3=7
Macaby	10	6	4=6
O. C. B.	8	5	3=5
C. F. R.	10	5	5=5
Aurora	10	3	7=3
V. S. C.	9	2	7=2
Bonaparte	10	1	9=1

Deși n'a jucat Duminecă, Telefon Club, prin avantajul pe care îl are, se menține încă în fruntea clasamentului. Faptul că n'a jucat însă, a prilejuit universitarilor să mai reducă din diferență.

Deși se află în locul patru din clasament, O. C. B-ul are totuși o situație „roză", căci în cazul cel mai rău va termina campionatul în locul trei.

REZERVE

Sp. Studențesc	10	10	0=10
C. F. R.	10	7	3= 7
Bonaparte	10	7	3= 7
Macaby	10	6	4= 6
V. S. C.	10	4	6= 4
Aurora	10	3	7= 3
O. C. B.	10	2	8= 2
Telefoane	10	1	9= 1

La rezerve, Sp. Studențesc s'a distanțat și mai mult, căci atât C. F. R. cât și Bonaparte au cedat.

Se apropie însă Macaby, care nu poate împiedica pe Sp. Studențesc să câștige campionatul acestei categorii.

Categoria II-a

Seria I-a

A. S. A.	10	8	2=8
Viitorul	10	7	3=7
Vergu	10	7	3=7
Viforul Dacia	10	6	4=6
Caraiman	9	4	5=4
C. F. R. B. T.	9	4	5=4
A. S. B.	10	2	8=2
Inainte	10	1	9=1

In categoria II-a din nou avem alt „leader", căci Viitorul nu s'a lăsat de „drăcii", detronând pe Vergu.

De aceasta a profitat A. S. A. care va avea de trecut însă un „hop" greu cu Viitorul și V. Dacia.

Seria II-a

Av. Sportiv	10	10	0=10
Radu Vodă	10	9	1= 9
I. P. S. P. B.	10	7	3= 7
E. F. A.	10	5	5= 5
Pebe	10	5	5= 5
Rahova	10	4	6= 4
Luceafărul	10	2	8= 2
Energia	10	0	10= 0

Pe zi ce trece, lupta dintre Av. Sportiv și Radu Vodă devine mai interesantă.

De altfel, una dintre aceste echipe va deveni finalistă.

REZERVE

V. Dacia	9	9	0=9
Viitorul	9	6	3=6
Caraiman	8	5	3=5
Vergu	9	5	4=4
Inainte	8	4	4=4
A. S. 13	9	3	6=3
A. S. A.	8	1	7=1
Av. Sportiv	6	0	6=0

La rezerve, situația este neschimbată, adică cu V. Dacia în fruntea clasamentului.

Seria II-a

Radu Vodă	8	8	0=8
I. P. S. P. B.	8	6	2=6
E. F. A.	8	4	4=4
Rahova	8	4	4=4
Pebe	8	3	5=3
Luceafărul	8	0	8=0

In seria II-a, după matchul de Duminecă, Radu Vodă și-a asigurat campionatul acestei categorii, singura echipa care ar fi putut să o împiedice, fiind învinsă de două ori.

Categoria II-a

Venus	9	9	0=9
Delavrancea	11	9	2=9
Prahova	10	6	4=6
Miorița	10	6	4=6
Monit. Oficial	11	6	5=6
Crai Nou	10	4	6=4
Tîrul	10	3	7=3
Sp. Haret	11	3	8=3

Și aci s'a clarificat lupta, echipele cari vor promova fiind Venus și Delavrancea, căci Prahova cu două forfaituri consecutive a fost eliminată.

Celelalte echipe se vor mulțumi să admire lupta dintre primele clasate.

REZERVE

Seria I-a

Delavrancea	7	7	0=7
Radu Vodă	10	6	4=6
Sp. Studențesc	9	5	4=5
Tîrul	6	4	2=4
Prahova	6	4	2=4
Crai Nou	6	2	4=2
V. S. C.	7	1	6=1
A. S. A.	10	1	9=1

La rezerve, Delavrancea a jucat, astfel că a luat din nou conducerea clasamentului.

Seria II-a

C. F. R.	7	6	1=6
Macaby	8	5	3=5
V. Dacia	8	5	3=5
Sp. Haret	7	3	4=3
Miorița	8	2	6=2
Vergu	8	2	6=6

C. F. R.-ul a luat conducerea și are cele mai multe șanse să rămâe în fruntea clasamentului.

In atenția grupărilor proprietare de teren

Comitetul federal a luat o decizie, în ședința ținută la 2 Mai, prin care se pusese în vedere grupărilor proprietare de teren ca să-și amenajeze o farmacie cu cele necesare pe teren.

Acest termen expiră Duminică 14 Mai, când pe terenurile unde nu se vor găsi aceste posturi de prim ajutor, nu se va putea juca.

Delegații federali sunt însărcinați cu verificarea acestei dispoziții.

Dela F.R.B.V.

Sunt convocați pentru Luni 15 Mai toți membrii Comitetului federal, în vederea ședinței săptămânale.

Deasemeni, tot pentru Luni 15 crt. la localul din str. I. L. Caragiale nr. 13, următoarele comisii :

Comisia de propagandă și Comisia sanitară pentru la orele 20,30.

Volley-ballul la Buzău

Zilele trecute s'a disputat în fața a 250 spectatori, pe terenul liceului „Petru Zaharescu" un match între temuta formație a Liceului Industrial, campionii orașului și echipa liceului „Petru Zaharescu".

Cu toate pronosticurile date, liceul „P. Zaharescu" reușește să învingă după un joc spectaculos, datorită elanului și tehnicii campionilor. Dela învingători, a excelat Ștefănescu Mircea (vechiul „as" al echipei Siretul), care a uimit asistența prin plongeoanele formidabile.

Dela învinși : Rogojinski și Seöch.

Am remarcat în asistență prezența d-lui director Paul Zaharescu și a d-lui prof. Gh. Popescu.

La fluerul d-lui Barbu Marin, care a condus, bine, s'au aliniat următoarele formații :

Lic. Petru Zaharescu: *Urseanu N., Ștefănescu M., Rezeanu N., Țugui I., Toma Gh., Popescu Const.*

Lic. Industria: *Seöch I, Hloppov A., Rogojinski, Stănescu, Seöch II, Gherghe.*

Scorul partidei : *15:9, 15:9, 7:15, 13:15, 15:12.*

Șapte națiuni vor participa la camnionatele europene de basket-ball dela Kaunas

Kaunas, 10. — *In vederea campionatelor europene de basket—ball, cari se vor desfășura în localitate, comitetul organizator a primit până în prezent înscrierea a șapte națiuni : Lituania, Letonia, Estonia, Franța, Italia, Polonia și Ungaria.*

Turneul se va disputa între 21 și 28 Mai.

RUGBY

Activitate redusă pe Velodrom

Deși se programase patru matchuri pe Velodrom, nu s'au disputat de cât două — la onoare atât Stadiul Român și C. F. R. neînțelegând să se prezinte.

Ori ce-ar motiva cu regulamentul, că în ziua de 10 Mai nu se putea juca, este nedrept modul cum au procedat.

Duminică, terenul dela Velodrom era liber și Stadiul Român nu s'a prezentat pe un motiv care nu îl discut acum.

Urma să joace Joi așa cum a făcut Sportul Studențesc — R. C. 13—R. C. B. și Viforul Dacia și Venus — atât timp cât nu avem terenuri de joc, și când prin amabilitatea d-lui P. Verești ni s'a dat Velodromul nu trebuia să procedeze de o asemenea manieră.

Nu discut cheltuelile făcute de clubul organizator în ceea ce privește organizarea, propriu zis, dar nici frumos nu era ca lumea depe teren să ceară banii înapoi, din care unii foarte violent.

Trecând la rezultate R. C. 13 a dispus de formația incomplectă a R. C. B-ului.

A fost o luptă grea chiar scorul de 8—0 în favoarea lui „13" pledând în acest sens.

Diferența însă a fost mai mare pe teren și R. C. 13 putea câștiga cu un scor mai categoric.

Dar apărarea R. C. B-ului a luptat din răsputeri pentru a scoate acest rezultat.

S'au remarcat dela învingători :

Ifrim, Ciupea, Lăpușneanu și Veluda dela R. C. 13 ; Leu Trandafirescu și Handoca de la R. C B.

*

La promoție, Sportul Studențesc a mai cules o victorie de astădată în compania Venusului, de care a dispus cu 16—3.

Universitarii au astăzi o echipă bună și cu greu vor pierde campionatul.

S'au remarcat deia învingători :

Popa, Georgescu, Cosmănescu, Diaconu și Mărășescu, iar dela învinși frații Anastasiade.

HAND-BALL

Favoriții învingători în etapa a treia C.F.R. a învins greu V.S.C. cu 5-3 (1-2)

Pe Velodrom, s'au desfășurat ieri matchurile oficiale de handball, contând pentru etapa a treia a campionatului regional.

In prima întâlnire, feroviarii n'au putut câștiga decât în repriza a doua matchul cu merituoasa grupare V. S. C.

Feroviarii, neputând prezenta cea mai bună echipă, au trebuit să se întrebuințeze la maxim spre a-și adjudeca victoria.

Jocul a fost de factură slabă. Prima repriză se scurge într'o notă de egalitate. C.F.R.-ul are momente de dominare, dar în fața porții sunt ineficaci. Scorul este deschis de V. S. C. printr'un shot plasat tras de Popescu. Reacțiunea feroviară se soldează cu două bare. După câteva minute însă, Herold are o acțiune frumoasă, prin care aduce egalarea. C.F.R.-ul jucând cu mai multe rezerve la apărare, nu poate opri acțiunile periculoase ale „verzilor" și aceștia înscriu din nou prin Prunescu.

La reluare feroviarii sunt mult mai decișii și pun stăpânire pe joc. Imediat se produce din nou egalarea prin Harsfalvi. Mai înscriu Herold, Covaci și Moga pentru feroviari, iar pentru V. S. C., Prunescu micșorează handicapul.

Dela învingători ce mai buni au fost : Herold, Harsfalvi, Moga, Drăgan și Calistrat. De la învinși s'au distins: Marinescu, Sultănescu, Prunescu și Popescu.

VIF. DACIA A INVINS SIGUR PE I. P. P. cu 5—2 (4—1)

A doua partidă jucată pe Velodrom a fost de o factură frumoasă, în care Vif. Dacia a arătat o completă revenire în formă. Echipa compusă cu mai multe elemente tinere a început să corespundă și să dea randamentul necesar. Incă câteva partide și Vif. Dacia va avea din nou o puternică formație care va juca un rol de frunte în campionat.

Jocul a fost de factură frumoasă, cu treceri repezi de mingi și fără driblinguri inutile, care au permis „galbenilor" să ia imediat un avantaj considerabil. Repriza se termină cu scorul de 4-1 în favoarea Vif. Dacia cari sunt mult mai eficaci în fața porții.

La reluare forțele sunt mai echilibrate și echipele mai înscriu încă câte un punct, pecetluind astfel scorul unui match frumos.

S'au remarcat: Cociu, Lăpușan și Comănescu dela Vif. Dacia, iar Petrescu, Sibianu și Süsz dela Inspectoratul Politechnic Premilitar.

A condus d. Galter.

In fiecare zi informația cea mai precisă și comentariul cel mai competent, în **Universul — Sport**

CICLISM

După o cursă dură

Const. Tudose a câştigat detaşat handicapul „Ionel Mociorniţă"

Frumoasa comportare a lui: Feordeanu, Norhadian şi Vasiac

Cei mai ghinionişti: Nicollozzo, Hapciuc şi Cristache

O dimineaţă de Mai însorită şi cu un cer tapisat de nori alburii, iată decorul frumoasei curse organizată de clubul „A.S.P.I.M." : handicapul „Ionel Mociorniţă" pe distanţa de 118 km.

Un public numeros a ţinut să fie de faţă la plecarea acestei probe, care anunţase la start pe Tudose, Hapciuc, Şandru, Nicollozzo şi Feordeanu. Dintre aceştia toţi, numai Şandru nu s'a prezentat, restul alergătorilor luând plecarea. Ca un îndemn sportiv, d. Ionel Mociorniţă a dat plecarea fiecărei categori aparte, iar după aceea i-a urmărit cu maşina până în comuna Budeşti, fiind foarte mulţumit de felul cum s'au comportat băieţii, în deosebi cei dela „A.S.P.I.M.".

Categoria I-a şi a III-a au făcut cea mai bună cursă. Despre celelalte categorii putem spune că au fost inexistente şi cu părere de rău încondeiem la acest capitol în special categoria II-a, care ieri n'a trăit decât printr'un singur om, prin „leonidistul" Gh. Vasiac. Liga I-a a mers dela început până la sfârşit foarte bine. Deşi pe drum componenţii acestei ligi au pierdut contactul unii cu alţii, totuşi fruntaşul, Costea, a reuşit să realizeze remarcabila medie orară de 34 kilometri şi 100 de metri. Dela primii kilometri, concurenţii au avut de înfruntat un vânt destui de tare, care i-a împiedecat să realizeze o medie mai ridicată.

Cursa de ieri a fost o cursă dură, presărată cu obstacole şi cu ghinioane. Primul care a căzut pradă ghinionului, a fost „acvilistul" Hapciuc, căruia i s'a spart cauciucul la câteva sute de metri, dela plecare. In privinţa obstacolelor, Gh. Vasiac a fost în cea mai mare formă, căci a izbutit să sară cu bicicleta peste o oaie. Iată cum s'a întâmplat : pe la kilometrul 18, nişte ciobani duceau spre Bucureşti o numeroasă turmă de oi. Vasiac, care venea în viteză împreună cu mai mulţi camarazi, a speriat oile, care au vrut să traverseze şoseaua. Ciobanii, au vrut să le goneaască depe şosea, dar mai rău s'au speriat, şi una din ele nemai ştiind încotro să se ducă a binevoit să rămâie în mijlocul drumului. Vasiac ferindu-se de altele, a dat peste ea, făcând o tumbă de toată frumuseţea şi căzând cu o suplete nemaipomeintă pe asfaltul şoselei. Oaia care nu era tunsă şi probabil că avea şi sub piele un strat mai gros de seu nu prea s'a sinchisit de accident. S'a sculat de jos s'a uitat ca o „oaie" la Vasiac şi şi-a văzut de drum. Leonidistul, care a observat atât curaj la oaie, s'a ridicat şi el repede şi-a pornit-o vârtej după ceilalţi. Capitolul ghinionului îl încheie însă admirabilul alergător „vecerist" Nicollozzo.

Şi iată cum : după ce reuşeşte să se menţină tot timpul cursei cu Tudose, înainte cu 10 kilometri de Mandravela, Costea forţează, îl pierde din plasă pe Norhadian — şi Nicollozzo, a fost nevoit să forţeze pentru a se menţine tot lângă Tudose. Greşala lui a fost însă, că a sprintat fără se uite înainte, astfel că nici după 50 de metri de sprint, se loveşte cu ghidonul de roata unei căruţe, roata îi ridică bicicleta în sus şi pe el îl aruncă în interiorul căruţii, după ce mai întâi se izbise cu pieptul şi cu stomacul de câteva scânduri care erau eşite mai în afară.

Rezultatul : bicicleta, cu roţile rupte, el rănit destul de serios şi o cursă ratată. Pentru cursele de şosea, nu se cere numai suflu, sprint ci şi sânge rece, abilitate dar mai ales în cea mai mare măsură atenţie. Căci fără doar şi poate, Nicollozzo se poate considera o victimă a propriei sale neatenţii.

Despre regie nu avem decât cuvinte bune de spus. Gruparea d-lui Titi Mociorniţă s'a achitat încăodată cât se poate de bine de sarcina organizării, datorită inimosului conducător tehnic al „A.S.P.I.M"-ului, d. Florea Popescu.

DELA PLECARE LA SOSIRE

Incă dela ora 7 alergătorii, oficiali, gazetarii şi publicul se adunase într'un număr important în faţa podului Lemaitre, de unde trebuia să se dea plecarea. După ce s'au semnat foile de control, îndeplinindu-se totodată şi celelalte formalităţi preliminare, la ora 7 şi 45 de minute s'au distribuit numerele. Apoi oficialii cursei au înmânat d-lui Ionel Mociorniţă steagul de starteur, chemând totodată la linia de plecare pe toţi alergătorii din categoria începătorilor. La ora 8 au plecat începătorii. După ei, la 5

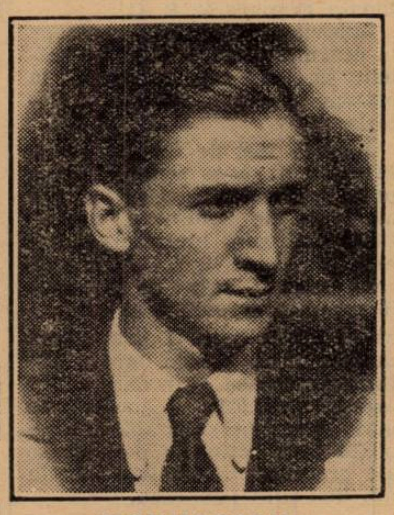

NORHADIAN

minute au pornit 13 inşi din categoria III-a, apoi la alte 3 minute 6 inşi din categoria II-a şi în sfârşit la ora 8 şi 11 minute precis a luat plecarea lotul „aşilor" format din : Tudose, Hapciuc, Feordeanu, Nicollozzo, Grigoriu şi fraţii siamezi (Norhadian şi Cristache). După câteva sute de metri, Hapciuc sparge şi abandonează. Deasemenea sparge şi Schetz. In plutonul categoriei a II-a, conduce cu autoritate Gh. Vasiac, talonat de Beckman. Şi în categoria 3-a se merge bine, căci băieţii sunt bine dispuşi şi dornici de lucru, câţiva din ei, mai buclucaşi, sprintează de câteva ori, lăsând în urmă pe Dumitrache şi Ştefănescu.

DRAGOMIR RAMANE DE... CARUŢA

La categoria 3-a, se merge din ce în ce mai bine. Cu toate că au mai rămas doar 5 inşi în această „ligă", Guzan şeful lor, îi conduce cu multă tactică. Toţi duc trenă cu schimbul, mergând cu 34—36 kilometri la oră. Când însă vine rândul

CONST. TUDOSE

lui Dragomir să ducă trena, acesta stă foarte puţin în fruntea plutonului şi pe urmă se retrage binişor la coadă. Drept pedeapsă pentru acest lucru, Guzan sprintează puternic şi lung, forţând pe Dragomirescu să rămâie în urmă cu aproape 150 metri.

SITUAŢIA HANDICAPULUI DUPA 15 KM.

In dreptul pietrei kilometrice care marca cifra 15, alergătorii trec în ordinea următoare:

1. **Ionescu Tudose** la ora 8 32' şi 10"
2. **Simion Pavel** la ora 3 33' şi 30"
3. **Ilie Soare** la ora 8 33, şi 35"
4. **C. Stoicescu** la ora 8 33' şi 37"

CAT. 3-a

1. **Guzan Ion** la ora 8 34,50
2. **Alex. Ciorobea** acelaş timp
3. **Andreescu** acelaş timp.
4. **M. Niculescu** acelaş timp.
5. **Dragomir** la ora 8 36' şi 15"
6. **Mateescu** la ora 8 37' şi 05"
7. **Ştefanescu** acelaş timp
8. **Dumitrache** acelaş timp.

CAT. 2-a

1. **Radu Gheorghe** la ora 8 38' şi 25"
2. **Gh. Vasiac** acelaş timp
3. **Vladimir** acelaş timp
4. **Mihăilă** acelaş timp.

LA ORA 8,39 DE MINUTE ŞI 30 DE SECUNDE...,

categoria I-a, ajunge categoria II şi încercând o tactică bună, reuşesc chiar să treacă de ei. Singur Vasiac a sesizat momentul, sprintând puternic şi agăţându-se de plasa primei ligi. Acest pluton în care acum era socotit şi Vasiac mergea în diagonală, pentru a înfrunta mai bine vântul şi schimbându-se din 300 în 300 de metri la conducere. După 3 kilometri, Vasiac are o ciocnire cu o oaie şi cade. Se ridică însă imediat şi continuă.

LA ORA 8 ŞI 50 DE MINUTE

„Aşii" primei ligi prind din urmă o parte din alergătorii categoriei a 3-a, printre care însă nu se găsea Guzan. Intrând în „front oblic" categoria I-a reuşeşte şi de data aceasta să treacă de toţi acei pe care îi surprinsese prin sprintul lor.

Nicollozzo conduce cel mai mult iar Tudose stă frumuşel la cutie, urzind la planuri de evadare.

LA ORA 9 PRECIS,

categoria 3-a mai câştigase un avans de un minut faţă de întâia, care în ultimul timp îşi domoilse alura, mulţumindu-se toţi cu aşteptarea.

MOMENTUL PSIHOLOGIC,

al cursei a fost atunci când Cristache Teodorescu, prinzându-şi ratrapa de unul din stâlpii care marcau marginile şoselei, cade drept în mijlocul drumului, dând posibilitate plutonului să se împartă în două părţi. Costea sesizează momentul şi fiind în faţă, sprintează lung, trăgând după el pe Nicollozzo şi Norhadian, în timp ce Feordeanu şi Grigoriu au fost nevoiţi să înfrâneze pentru a nu da peste Cristache. Această fază, a fost spre nenorocul lui Bucur,

BUCUR FEODOREANU

căci n'a mai putut să-l mai ajungă pe Costea.

DOUA PLUTOANE

„Tripleta" Norhadian — Nicollozzo — Tudose, a ajuns şi pe Guzan lăsându-l în urmă. Atunci „Guzi", colaborând cu fratele său siamez Ciorobea, duc din ce în ce mai forţat şi mai tare, căutând să-şi menţină o cât mai mică distanţă de primul pluton.

LA INTRAREA IN COMUNA CURCANI

„Tripleta", trece la ora 9,36' 03". După ea la 1 minut şi 50 de secunde urmează Feordeanu, talonat de Grigoriu. Aci se întâmplă un mic accident, pe care credem necesar să-l redăm. Tudose merge cu 34—36 kilometri la oră, iar la o roată de el era Nicollozzo. O maşină cu oficialii, în care era şi subsemnatul, vrând să treacă înainte pentru a ajunge mai degrabă în Olteniţa sună lung... Costea vrând să se ferească taie drumul lui Nicollozzo şi-i agaţă roata din faţă a acestuia cu fluturele roţii lui din spate. Nicollozzo cade, dar Tudose cavaler îl aşteaptă, mergând încet, până ce acesta îl ajunge.

SOSIREA IN OLTENIŢA

1. **Tudose** la 10. 01' 15"
2. **Nicollozzo** acelaş timp
3. **Norhadian** acelaş timp
4. **Ciorobea** acelaş timp
5. **Guzan** acelaş timp
6. **Bucur Feordeanu** la 10.04' 10"
7. **Gh Vasiac** acelaş timp
8. **Grigoriu** acelaş timp.

Urmează apoi la intervale din ce în ce mai mari următorii alergători, scrişi în ordinea sosirii lor :

9. **M. Niculescu**
10. **Ionescu Tudose**
11. **Ştefănescu**
12. **Stoicescu**
13. **Şt. Dumitrache**
14. **Vladimir**
15. **Beeckman**
16. **Simion Pavel**

INTOARCEREA SPRE BUCUREŞTI,

se face într'un tempo iute, acţiunile fiind conduse de „tripleta de aur" a cursei: Norhadian, Tudose, Nicollozzo. Conducerea trece dela unul la altul cu repeziciune, micul pluton alergând cu peste 40 de kilometri la oră.

UN ACCIDENT CARE SE PUTEA EVITA

Tudose sesizase momentul critic al alergării şi cu 10 km. înainte de intrarea în Bucureşti, prin Mandravela, şi-a anunţat tovarăşii : **„Măi, eu trag, dacă vă puteţi ţine de mine bine, dacă nu..."** şi încheie printr'o semnificativă ridicare din umeri. Nicollozzo râdea şi nu creda, dar Costea nu minţea ! A tras lung, l-a pierdut pe Norhadian după 200 de metri, iar Nicollozzo, care căuta să se menţină în plasă, din neatenţie s'a ciocnit de o căruţă.

„Masivul din Crângaşi" era acum singur, alergând voios, dornic să-şi mărească avantajul câştigat. Şi în privinţa aceasta a reuşit pe deplin, căci la trecerea liniei de sosire, avea un avantaj de 1 minut şi 15 secunde faţă de Norhadian. Acum la întoarcere, şi mai ales aproape de sosire, trebuie să subliniem comportarea lui Feordeanu, care deşi a fugit de unul singur a depăşit pe unele porţiuni media orară de 42 km., venind al 5-lea, la 5 minute şi 10 secunde după Tudose. Iată :

CLASAMENTUL

1. **Constantin Tudose** (indiv.) 3 ore 27' 40"
2. **E. Norhadian** (Vif. Dacia) 3 ore 28' 55"
3. **Alex. Ciorobea** (A. S. P. I. M.). 3 ore 38' 30"
4. **I. Guzan** (A. S. P. I. M.) 3 ora 40' 30"
5. **Bucur Feordeanu** (A. S. P. I. M.)
6. **Gh. Vasiac** (Leonida)
7. **C. Grigoriu** (A. S. P. I. M.)
8. **M. Niculescu** (Vif. Dacia)
9. **Ionescu Tudor** (Ploeşti)
10. **Ştefănescu** (A. S. P. I. M.)
10. **Ştefănescu** (A. S. P. I. M.).

*

In numărul nostru viitor vom reveni asupra acestei curse şi asupra comportării alergătorilor.

Corneliu Burileanu

ULTIMA ORA

O veste tristă

GLORIA - românismul dela Vest - va dispare din mişcarea sportivă din România

Eşecul de ieri, cum şi unele rezultate anormale tot de ieri, au condamnat-o la retrogradare Clubul arădean se va desfiinţa şi majoritatea jucătorilor se va stabili la Bucureşti

Cu eşecul de eri şi mai ales după „surprizele" dela Timişoara şi Baia Mare, Gloria este iremediabil codaş. Deci, va retrograda sigur.

In ce priveşte soarta acestei inimoase grupări româneşti dela graniţa de vest, am mai scris că — în caz de retrogradare — se va desfiinţa.

Aseară, d. Goanţă a confirmat această ştire. Nu numai că nu va juca în Divizia B, dar nici în District nu va activa.

Toţi jucătorii vor fi liberi să plece oriunde vor vrea. Dealtfel, cei mai mulţi — printre care Mărienuţ, Theimler, Henegar şi Variassy — vor să se stabilească la Bucureşti.

...Şi astfel, după 24 ani de existenţă, când să-şi serbeze jubileul de 25 ani, Gloria va dispare pentru totdeauna din mişcarea footballistică din România.

„Universul - Sport" regretă primul dispariţa Glorie, cu care se va stinge una din facle le românismului curat dela Vest.

Italianul Bertolini

a făcut o nouă ofertă Federaţiei Române de Nataţie

Prin intermediul compatriotului nostru A. Ghiţescu, stabilit la Milano, italianul Bertolini şi-a reînoit oferta pe care o făcuse Federaţiei române de nataţie oferindu-se să antreneze pe înnotătorii români.

Bertolini are un excelent stat de servicu, fiind antrenorul grupărilor G. U. F. şi recunoscut de specialiştii italieni ca un excelent pedagog.

Pretenţiile lui Bertolini nu sunt deloc exagerate. Antrenorul italian pretinde 8000 lei pe lună şi transportul cl. II Roma —Bucureşti şi retur.

Transmitem oferta celor dela F. R. N. sfătâind să renunţe la diverşi Szabo, cari au supt destul bugetul federaţiei, fără a da roade prea grozave.

Incă o Duminică pierdută de atleţii noştri

La velodrom s'au desfăşurat numai 3 probe.

In contrast cu alţi ani, activitatea atletică în Capitală ca şi restul ţării lasă până în prezent foarte mult de dorit.

Se observă pretutindeni o lipsă de iniţiativă, o inactivitate alarmantă care ne face să ne gândim serios la soarta sportului atletic românesc.

Suntem la jumătatea lunei Mai şi nu se observă nici o mişcare ; la Timişoara, Oradea Mare, Braşov, Cernăuţi, Brăila, oficialităţile se vomplac într'un „dolce farniente"; iar la centru, nu mai avem conducători şi atleţii nu au deloc poftă de lucru.

Nu este deci de mirare că reuniunea de ieri dela Velodrom nu s'a putut desfăşura şi că din numeroasele probe anunţate nu s'au desfăşurat de cât trei şi acelea în condiţiuni prea puţin strălucite.

Aşteptăm şedinţa de mâine a comitetului F. R. A. care va da — poate — semnalul unei activităţi mai rodnice în rândurile oficialilor şi ale atleţilor.

Iată rezultatele technice obţinute în cele trei probe de ieri :

300 M. PLAT JUNIORI

1. Andreescu (V. D.) 10'14".
2. Niculae (V. D.) 10'27".
3. Rentea (V. D.) 10'45".

1000 M. PLAT

Tâlmaciu deşi handicapat cu 20" câştigă cursa.
1. Tâlmaciu (V. D.) 2'52".
2. Moldoveanu (Vict.) 3'08".
3. Dinescu (V. D.) 3'12".

SARITURA IN LUNGIME

1. Yost (V. D.) 6 m. 20.
2. Boranda (St. R.) 6 m. 15.
3. Hidioşanu (Venus).
4. Gurău 5 m. 80.

D. Kika Popovici, delegat de federaţia jugoslavă ca observator la matchul Anglia-Italia

Belgrad, 10 (Radio). — Federaţia iugoslavă de football, a hotărît trimiterea unui observator la matchul Anglia—Italia, care se dispută Sâmbătă la Milano.

Ca observator a fost delegat d. Kika Popovici, care va pleca în cursul zilei de mâine la Milano.

Echipa naţională a Iugoslaviei pentru matchul cu Anglia, va fi formată deabia după referatul d-lui Kika Popovici.

Puncec şi Mitici au sosit la Budapesta

Budapesta, 10. — Azi au sosit în localitate cunoscuţii jucători de tennis Puncec şi Mitici, cari vor forma echipa Iugoslaviei, în matchul de Cupa Davis cu Ungaria, care începe Vineri.

Al treilea jucător iugoslav, Pallada, va sosi mâine în localitate.

Donald Budge distins la expoziţia internaţională dela New York

New York, 10. — **Comitetul organizator al expoziţiei internaţionale din New-York, a distins pe jucătorul de tennis Donald Budge cu o cunună de lauri, lucrată toată în aur.**

Această distincţie a fost acordată „roşcovanului" ca o răsplată pentru succesele sale răsunătoare obţinute în cursul anului trecut.

Turneul feminin de tennis dela Modena

Modena, 10. — In cadrul turneului femenin de tennis care se dispută în localitate azi s'au înregistrat următoarele rezultate.

Müller (Germ.) b. Szilvàssy (Ung) 6:1, 6:1 ; Somogyi (Ung.) b. Käppel (Germ.) 6:4, 6:4; Müller, Käppel (Germ.) b. San Donino, Tonolli (It) 6:3, 8:6.

In urma acestor rezultate clasamentul general se prezintă astfel :

1. Italia 7 puncte
2. Germania 6 puncte
3. Ungaria 2 puncte.

Atleţii italieni în mare formă

Milano, 10. — **Cu ocazia ultimei reuniuni atletice, atleţii italieni au dat dovadă de formă excelentă, deşi suntem la început de sezon.**

Dintre performanţele obţinute, remarcăm următoarele rezultate :

800 m. : **Lanzi 1:50,7".**
200 m. : **Gonelli 21,4 sec.**
Disc : **Oberweger 46,05 m.**

Jedinstvo în turneu în Turcia şi Bulgaria

Belgrad, 10 (Radio). — Echipa divizionară din localitate, Yedinstvo va întreprinde la sfârşitul acestei luni un turneu în Turcia şi Bulgaria.

Echipa belgrădeană va juca în zilele de 20, 21 şi 23 Mai la Istambul, iar la 25 sau 26 Mai la Sofia.

Federaţiile de ski şi cea de atletism ţine astăzi şi mâine două importante şedinţe

Astăzi, la ora 19, se va întruni în localul din strada Caragiale 13, Comitetul Federaţiei Române de Ski, care urmează a discuta importante chestiuni în legătură cu activitatea viitoare a acestui sport.

Mâine, Vineri, se va întruni într'o şedinţă hotărîtoare, pentru soarta sportului atletic, Comitetul Federaţiei Române de atletism, sub preşedinţia d-lui col. adj. E. Pălăngeanu, care girează, după cum se ştie, conducerea acestei federaţii.

Echipa de tennis a Monaco-ului a sosit la Napoli

Roma, 10. — Echipa de tennis a Monaco-ului a sosit aseară la Napoli, unde se va antrena până la începerea matchului cu Italia.

Echipa este compusă din următorii trei jucători:

Schlegel, Medicin şi Landau.

Monaco va întâlni, după cum se ştie, Italia, în cadrul turului secund al cupei Davis, între 14 şi 16 Mai.

O echipă românească va participa la cursa ciclistă Belgrad-Sofia

Belgrad, 10 (Radio). — **Federaţia iugoslavă de specialitate a hotărît să invite şi o echipă românească, la cursa ciclistă internaţională care se va disputa între cele două capitale, Belgrad şi Sofia.**

In vederea acestei curse, echipa bulgară a şi fost formată, ea cuprinzând 10 ciclişti.

Rezultat normal la Timişoara

Conform aşteptărilor, U.D.R. a învins Ripensia

Scorul: 3-1 (0-1) este opera lui Marcu, Zsizsik, Păcuraru şi Popescu

Timişoara, 10. (Prin telefon).

U. D. R. : Fülop, Fodor, Alaşu ; Popa, Csipay, Lacatoş ; Popescu, Păcuraru, Zsizsik, Neagrău, Tura.

RIPENSIA : Pavlovici, Buerger, Regdon ; Nagy, Cotormani, Gall ; Bindea, Sepi, Ciolac, Marcu, Dobay.

Teren Electrica. 2000 spectatori.

FILMUL GOALURILOR

MINUTUL 33: Marcu pătrunde singur printre fundaşi şi trage puternic. Goal imparabil.

MINUTUL 61: Popescu l-a deschis în cruciş pe Tura şi acesta a trecut imediat lui Zsizsik, care a marcat de aproape.

MINUTUL 67 : Lacatoş a pasat înainte lui Tura şi acesta a dat lateral mingia lui Păcuraru, care a înscris al doilea goal reşiţean.

MINUTUL 68: Se produce învălmăşeală la poarta Ripensiei şi Popescu isbuteşte să marcheze cu concursul apărării timişorene, care încetase de mult să lupte.

Rezultatul dela Timişoara nu-i o surpriză pentru foarte multă lume. Erau destui aceia cari îl indicau la cotă.

Situaţia disperată a echipei din Reşiţa făcea să se prevadă că U.D.R. va lupta cu toate mijloacele pentru a câştiga.

Lupta nu a fost deloc uşoară. Ripensia nu s'a lăsat convinsă dela început şi s'a arătat foarte puţin înduioşată de situaţia quasi tragică a adversarului său.

A marcat un goal prin Marcu şi a condus chiar o repriză cu 1:0.

N'a putut rezista însă şi după pauză, U.D.R. a luptat într'adevăr cu toate mijloacele şi a câştigat. O victorie scumpă, firește. Preţul ei a fost atât de mare încât jucătorii au terminat matchul extenuaţi.

GHINION TIMIŞOREAN

Nu este însă mai puţin adevărat că victoria reşiţeană poate fi explicată şi prin ghinionul timişorenilor.

Spre exemplu Bürger, care a jucat în prima parte a matchului formidabil, a făcut după pauză greşeli elementare.

Iar Bindea a ratat două ocazii de goal sigure, pasând în loc să tragă în poarta goală.

In general, matchul a fost foarte disputat şi victoria U.D. R., — prin modul cum a fost obţinută — nu poate fi considerată surpriză, ci un rezultat cu totul normal.

Prassler scapă victoria printre... degete. Singur în faţa porţii, trage de aşa manieră, că Iordăchescu mai are timp să respingă un corner. Dacă marca Prassler, Juventus câştiga sigur matchul

Portarii noştri în acţiune

Sadowsky se pregăteşte, printr'un spectaculos plonjeon, boxeze balonul. Urmăresc faza: Naciu, Ploeşteanu, Bandrabur şi Befa

Alt portar în acţiune: Theimler dela Gloria. Arădeanul prinde balonul în stil elegant

Panică în careul Venusului. Iordăchescu trebue să intervină în mijlocul acţiunii, pentru a evita o situaţie şi mai neplăcută. Korony, Aïbu, Befa şi Prassler asistă...

Iordăchescu

Sadowsky

Theimler

Editura Societăţii Anonime „Universul", Bucureşti, Str. Brezoianu Nr. 23—25 — România

Taxa poştală plătită în numerar conform aprobării dir. g-rale p. t. t. nr. 24.464/939

2 LEI

UNIVERSUL

12 PAGINI
129-1939

Redacţia şi Administraţia: Palatul „UNIVERSUL", str. Brezoianu 23—25. Telefon: Centrala: 3.30.10; Redacţia: 4.21.81. Redactor responsabil EUGEN DUMITRESCU

Proprietar: „Universul" S. A.
Adm.-delegat STELIAN POPESCU
Inscris sub No. 167, Trib. Ilfov

Nr. 129. — Anul II BUCUREŞTI. — Sâmbătă 13 Mai 1939

ABONAMENTE:
Pentru grupări sportive 1000 lei anual

1 an LEI 500
6 luni LEI 270
3 luni LEI 150

Letonia şi-a alcătuit „naţionala" pentru matchurile cu România şi a şi făcut câteva antrenamente

Adversarii noştri dela 18 şi 24 Mai vor juca la 14 Mai la Sofia cu echipa Bulgariei

Expediţia va pleca spre Bucureşti la 15 Mai

Riga, Mai. (corespondenţă particulară). — Federaţia letonă de football a început încă dela sfârşitul lunei Aprilie pregătirile în vederea celor două jocuri pe care echipa naţională le va susţine la Bucureşti la 18 şi 21 Mai.

Se acordă atâta interes acestor jocuri încât federaţia a dispus întreruperea campionatului pentruca jucătorii selecţionaţi să se poată antrena împreună.

„NAŢIONALA" A ŞI FOST ALCATUITA

De altfel, echipa naţională a fost alcătuită şi a şi făcut câteva antrenamente.

Iată formaţia reprezentativei :

BEBRIS-LAUKAS, LAUMANI - MAGER, PETERSONS, LIDMANIS - RAISTER, KRUPCIAS, KANEPE, ROZITS, BORDUŞCO.

UN MATCH CU BULGARIA LA SOFIA

In afară de cele două jocuri dela Bucureşti, forul leton de specialitate a perfectat un al treilea match. Acesta se va disputa la 24 Mai la Sofia, adversar fiind teamul naţional al Bulgariei.

PLECAREA LA 15 MAI

Expediţia letonă, condusă de colonelul Redlich, va părăsi Riga în ziua de 15 Mai.

La Bucureşti, va sosi la 17 Mai, la ora 16.30.

CHESTIA ZILEI

LA CROITOR

TRICOLOR C. F. P. V. — Domnule croitor n'ai putea să-mi ajustezi haina asta? E prea mare pentru mine!
CROITORUL. — Haina-i bună, piciule, dar d-ta eşti pnea mic pentru ea!!!

VIITORII OASPEŢI AI CAPITALEI

Prezentăm două vedete:

MALE (ANGLIA) şi PETERSONS (LETONIA)

George Charles MALE *fundaş dreapta.*

Are 6 picioare (2 m.) şi s'a născut la Deptford. Deviza lui este „consistenţa" Rareori se întâmplă să ofere un joc de calitate slabă. Trage cu siguranţă excepţională şi degajează impresionant de lung. A venit la Arsenal dela Clayton în 1930 ca half centrul. S'a transformat în fundaş de clasă engleză.

Eriks PETERSONS.

Halful centru al echipei R.F.K. şi al echipei naţionale letone, care va juca în Bucureşti la 18 şi 21 Mai cu România A şi B.

Un element de mare valoare, bun technician şi tactician, a fost selecţionat de aproape 50 de ori în echipa Letoniei. Oficialitatea din Riga are mari speranţe în jocul lui.

România s'a înscris la Olympiada de iarnă şi participă la bob şi sky

St. Moritz, 11. — Comitetul olympic elveţian anunţă că până în prezent s'au înscris 12 naţiuni pentru jocurile olympice de iarnă din 1940. Ultimile înscrieri primite sunt ale ROMANIEI şi Suediei.

N. N. — După informaţiile noastre, România va participa sigur la bobsleigh şi sky.

Revanşa cea mare:

ITALIA - ANGLIA

40 minute de antrenament uşor

iată ce-au făcut englezii, ieri, la Milano

Tratative pentru o serie de matchuri italo-engleze, cu atacarea portarului

Pozzo a alcătuit echipa, dar o ţine în secret

Pasiune extraordinară în întreaga Italie

Mâine, imensul stadion San Siro din Milano va găzdui matchul anului, cea mai pasionantă întâlnire din ultimul timp : revanşa Italia-Anglia.

Intrecerea formidabilă dintre campionii mondiali şi ţara cu cel mai bun football din lume se anunţă drept epocală.

ECHIPA ENGLEZA S'A ANTRENAT ERI LA MILANO

Milano, 11. — Jucătorii echipei britanice de football, cari se găsesc aci, au făcut astăzi un antrenament, care a durat cca 40 de minute.

Cercurile sportive autorizate cred că un acord va interveni între federaţiile celor două ţări cu privire la o serie de întâlniri între echipele de football ale Angliei şi Italiei.

ATACUL PORTARULUI LA VIITOARELE JOCURI ITALO-ENGLEZE

Milano, 11. — **In cercurile federaţiei italiene de football se vorbeşte că în viitoarele matchuri dintre Anglia şi Italia s'ar accepta modificarea regulamentului de joc de până acum, admiţându-se atacarea portarului, fapt care, până acum, nu era practicat de înaintaşii continentali.**

*

Milano, 11. — Federaţia italiană de football face unele rezerve cu privire la felul cum este antrenată echipa naţională de football, în vederea matchului său cu echipa naţională a Angliei.

Comisarul guvernului pentru a supraveghea antrenamentul şi a dota forurile sportive cu cele necesare, este d. Pozzo, care — deşi foarte discret — arată optimism cu privire la forma jucătorilor italieni.

Intrucât d. Pozzo este şi căpitan federal, lui i se cer detaliile, de presa italiană, cu privire la forma jucătorilor şi mai ales la antrenamentul lor.

Deşi echipa naţională n'a fost încă alcătuită, se crede că ea va fi formată astfel :

Olivieri — Rava, Foni, — Locatelli, Andreolo, Serantoni — Biavati, Meazza, Piola, Perazzolo, Colaussi.

Rezervă : Depetrini.

BASKET-VOLLEY-BALL

Clasamentele campionatului regional de basket-ball după etapa de Duminică

Am publicat eri clasamentele campionatului regional de volley-ball după etapa de Duminecă. Continuăm astăzi cu cele de basket-ball cari au în majoritatea categoriilor aceeaşi „leaderi".

Iată ce aspect au după rezultatele înregistrate Duminică:

CATEGORIA I-a

Sp. Studenţesc	10	9	1	0	= 19
C. F. R.	9	7	0	2	= 14
Telefon Club	9	6	1	2	= 13
E. F. A.	10	6	0	4	= 12
V. S. C.	9	5	0	4	= 10
O. C. B.	9	1	0	8	= 2
Aurora	9	1	0	8	= 2
A. C. T.	7	0	0	7	= 0

Sportul Studenţesc a reuşit să se distanţeze lăsând impresia că nu mai poate pierde nici anul acesta campionatul.

Dintre echipele carise războesc pentru locul doi din clasament, Telefon Club are cele mai multe şanse, deţinând actualmente o formă ireproşabilă.

E.F.A. ocupă locul patru având însă ca adversar pe V. S. C.

In coadă a trecut A.C.T-ul, cu ceel mai multe şanse de a retrograda.

REZERVE

Sp. Studenţesc	8	8	0	0	= 16
C. F. R.	9	7	0	2	= 14
V. S. C.	9	6	0	3	= 12
E. F. A.	10	6	0	4	= 12
Aurora	9	4	0	5	= 8
A. C. T.	5	1	0	4	= 2
O. C. B	9	1	0	8	= 2
Telefoane	10	1	0	9	= 2

La rezerve, ca şi la prima categorie, universitarii n'au adversar pentru primul loc.

In schimb, „lanterna roşie" şi-o dispută trei echipe.

CATEGORIA II-a
Seria I-a

A. S. A.	10	10	0	0	= 20
Radu Vodă	9	7	0	2	= 14
Bonaparte	9	5	0	4	= 10
Macaby	8	3	0	5	= 6
Venus	8	3	0	5	= 6
I. P. P.	8	3	0	5	= 6
Rahova	10	3	0	7	= 6
Pebe	10	0	0	10	= 0

A. S. A. s'a distanţat în prima serie a categoriei secunde, nemailăsând nicio speranţă celorlalte echipe.

Radu Vodă şi-a asigurat locul doi din clasament.

Seria II-a

Juventus	8	8	0	0	= 16
Energia	8	6	0	2	= 12
Inainte	7	4	0	3	= 8
V. Dacia	6	3	0	3	= 6
Av. Sportiv	9	3	0	6	= 6
Luceafărul	7	1	0	6	= 2
A. S. 13	8	1	0	7	= 2

In seria II-a, Juventus se anunţă un adversar dificil A. S. A-ei, cu care va juca în finală, match ce se anunţă foarte disputat.

REZERVE

Rahova	6	6	0	0	= 12
A. S. A.	7	6	0	1	= 12
V. Dacia	5	5	0	0	= 10
Radu Vodă	9	5	0	4	= 10
Pebe	9	3	0	6	= 6
Macaby	5	2	0	3	= 4
Venus	7	1	0	6	= 2
A. S. 13	9	1	0	8	= 2

La rezerve, Rahova şi Viforul Dacia întrunesc cele mai multe şanse. Socotelile le pot fi încurcate însă de A. S. A.

CATEGORIA III-a

Caraiman	9	7	0	2	= 14
Delavrancea	8	6	0	2	= 12
C. F. R.	10	6	0	4	= 12
Tirul	9	5	0	4	= 10
V. Dacia	9	5	0	4	= 10
Spiru Haret	10	3	0	7	= 6
Sp. Studenţesc	9	1	0	8	= 2
V. S. C.	10	0	0	10	= 0

Delavrancea n'a jucat Duminică astfel că C. S. Caraiman a trecut în fruntea clasamentului.

In orice caz, etapa de Duminecă ne-a desemnat cele două echipe cari vor promova: *Caraiman* şi *Delavrancea*.

ŞTIRI

Astă seară la orele 19 este convocată, în localul U. F. S. R.-ului din str. Gogu Cantacuzino 33, adunarea generală ordinară a F. R. B. V.-ului, adunare convocată pentru a verifica gestiunea.

In continuare se va ţine adunarea generală extraordinară convocată pentru a se modifica statutele conform legilor „Străjii Ţărei".

De oarece grupările O. C. B. şi Aurora au fuzionat, Regiunea Bucegi face cunoscut că a amânat toate matchurile de băeţi pe cari gruparea Aurora avea să le susţină. In schimb gruparea O. C. B. va juca toate partidele programate.

TIR

Campionatele naţionale de tragere cu pistolul

Duminica viitoare 14 Mai, se vor disputa în Capitală cele două Campionate Naţionale de tragere cu pistolul: la ora 9 dimineaţa pe Poligonul A.N.E.F. Campionatul Naţional de tragere de precizie la 50 metri, iar după amiază la ora 2 şi jumătate, pe Poligonul Societăţii de Dare la Semn, lângă Strandul Bragadiru, Campionatul României de tragere de viteză pe siluete mobile, aşa zisul Tir Olimpic.

La proba de tragere la 50 metri (60 focuri pe şase ţinte à 10 focuri fiecare, trase în două ore de timp) participanţii cu cele mai frumoase şanse de a ocupa primele locuri în clasamentul final al acestui campionat sunt următorii: NICULAE LAHOVARY (Campionul Naţional pe 1938), VASILE CRISAN (clasat al II-lea la Campionatul 1938), apoi d-nii Dr. MATEI BALS, THOIS (Sibiu), PAUL MOSCU, MIREA, LANIMANN şi MANCIULESCU.

Până'n prezent şi-au anunţat participarea Tirul olimpia un număr de 13 concurenţi şi anume: 7 trăgători dela Clubul Olimpic, 4 dela Metropola, 1 dela Gloria Walther şi 1 din Ardeal dela Societatea de Tragere din Resita.

La antrenamentele din ultimele zile ce s'au efectuat la Tennis Club, d-na şi d. dr. BALS, d-nii GRANT, MIREA şi MOSCU au făcut o deosebită impresie de siguranţă şi precizie în tragerile lor, şi suntem siguri că dintre aceştia vom număra pe primii trei din Campionatul nostru pe anul acesta.

Tragerile vor fi controlate de o Comisie desemnată de Federaţia noastră de Tir şi vor începe punctual la orele arătate mai sus. La ambele Campionate, atât locurile cât şi seriile vor fi trase la sorţi în momentul deschiderei competiţiunei.

Inscrierile se pot face la Poligonul A.N.E.F., la Custodele acestui poligon până în ziua şi la ora începerei concursului.

NAUTICE

Regiunea Brăila a F.R.S.N. a ţinut adunare generală

De curând s'a ţinut la Brăila sub preşidenţia domnului inspector Vasilescu Alex. Adunarea generală a regiunei Brăila din F. R. S. N.

Au participat d-nii: Ghiulamila Dum. dir. B. N. R., Adrian Petcu, dir Soc Bunge, Jean White, insp S.R.D., cpt. Dumitrescu, căpitanul portului Brăila, ing. V. Ciobanu, dir. docurilor Brăila, Niculae Opincaru, preşedintele Clubului Industria Sârmei, prof. Ion Velichi, preşedintele Cercului Marele Voevod Mihai, ing. Constantinescu, atelierele C.F.R. Galaţi, lt. Ciudin Dum, cdt. plutonului I Grăniceri, Ion Daniel armator, Gică Ghenciu, armator.

Din partea F.R.S.N. a participat d-l lt. comandor Eug. Săvulescu, secretarul general al federaţiei, trimis special al domnului amiral adjutant Păiş Niculae, care a reprezentat federaţia în adunarea generală.

Intrându-se în ordinea de zi, d-l insp. Vasilescu exprimă salutul omagial al regiunei, către d-l amiral adjutant Păiş Niculae, la care d-l lt. comandor Eug. Săvulescu răspunde aducând laude domnului comandor Cerna, care din motive de sănătate a fost silit să părăsească conducerea regiunei, roagă totuşi pe d. comandor Cerna ca să contribue şi de azi înainte în măsura posibilităţilor pentru ridicarea sportului nautic brăilean.

Adresându-se domnului insp. Vasilescu, noul preşedinte al regiunei Brăila, îl asigură de încrederea ce d. amiral adjutant Păiş Niculae i-a acordat, numindu-l în acest post şi aşteaptă de la d-sa, confirmarea speranţelor ce şi-a pus în activitatea şi priceperea sa sportivă.

Procedându-se la alegerea a doi membri supleanţi, precum şi a comisiei de cenzori, adunarea generală completează comitetul regional, cu d-nii: ing. V. Ciobanu şi Zamfirescu membrii, cpt. Dumitrescu Ştefan şi N. Opincaru membrii supleanţi, Gh. Simatu, Găgiulescu şi Patriciu, cenzori, cari depun jurământul de credinţă către M. S. Regele Carol II şi Straja Ţării.

Luându-se în discuţie programul de activitate, d. insp. Vasilescu arată că s'a întocmit un program şi se vor construi bărci de sport pentru a putea lua parte la toate manifestările sportive.

Adunarea hotărăşte ca să înfiinţeze o şcoală de înot.

Pentru dotarea cluburilor cu materialul sportiv necesar, se va apela la marile societăţi comerciale şi industriale din Brăila şi Galaţi pentru a subvenţiona şi stimula miscarea sportului nautic la Dunăre.

Ordinea de zi fiind epuizată, adunarea generală omagiază pe Majestatea Sa Regele Carol II şi Marele Voevod Mihai sprijinitorii sporturilor nautice.

Regiunea Bucureşti şi-a întocmit programul campionatelor regionale

Comitetul regiunei Bucureşti a F.R.S.N. intrunindu-se recent sub preşedinţia d-lui ing. *Radu Brăescu*, a hotărît data când se vor disputa campionatele regiunei pentru ambarcaţiile cu vele şi vâsle.

CAMPIONATUL REGIONAL DE YOLA OLIMPICA

In ziua de 4 Iunie a. c. pe lacul Herăstrău se vor disputa regatele de yolă olimpică, la care vor participa cluburile: Yacht Club Bucureşti, Metropola, Distribuţia, B. N. R., Dor de Ducă şi C.F.R.

Parcursul va fi de formă triunghiulară în lungime de cca. 2 mile marine.

Campionatul va fi înzestrat cu numeroase trofee oferite de F.R. S.N., deasemeni primilor 3 clasaţi vor primi plachete de aur, argint şi bronz.

CAMPIONATUL REGIONAL DE RAME ŞI VÂSLE

In ziua de 11 Iunie, se va disputa în apele lacului Herăstrău campionatele regionale de rame şi vâsle.

Distanţa de alergare a curselor va fi de 1000 metri pentru ambarcaţiunile cu rame şi vâsle şi 500 metri pentru caiace.

Deasemeni lotcile vor alerga pe 1000 metri.

PROBE TECHNICE

Programul concursurilor, prevede disputarea probelor pentru: a) skiff de una persoană domni, *b)* skiff două persoane domni, *c)* skiff de 4+1 domni, *d)* skiff 8+1 domni, *e)* semi skiff 1+1 domni, *f)* caiac dublu domni, *g)* caiac dublu doamne, *h)* caiac dublu mixt, *i)* lotcă militară, 3+1, *j)* lotcă militară 6+1.

CLUBURILE PARTICIPANTE

Vor participa Metropola, B.N.R., C.F.R., Dor de Ducă, Distribuţia, S.E.T., Nautica Bucureşti, Y.C.B., A.M.A., Asoc. Sportivă a Aerului şi Marinei, Româno Americană, As. sportivă a Regimentului 1 Grăniceri, As. sportivă a Regimentului 1 Vânători de Gardă, As. sportivă a Regimentului de Gardă Mihai Viteazul, As. sportivă a Regimentului de Pontonieri.

PREMII NUMEROASE

Regiunea Bucureşti a F.R.S.N. a hotărît să acorde fiecărui campionat câte o cupă chalange şi medalii de aur, argint şi bronz primilor trei clasaţi.

Duminică

Start Club întâlneşte Iureş-Club

Campionatul feminin trăeşte Duminecă una dintre cele mai importante etape, care prin rezultatele pe cari ni le va da vor aduce oarecari clarificări în clasament.

Prima şi cea mai interesantă partidă se va disputa pe terenul Start Club din interiorul strandului „Obor", vis-à-vis de gara de Est, şi va opune pe campionul naţional feminin, în speţă Start Club, celei mai autorizate echipe de a câştiga anul acesta titlul, Iureş Club.

Intâlnirea dintre Start Club şi Iureş Club nu mai are nevoe de recomandaţie, căci acei cari au urmărit câtuşi de puţit activitatea volley-ballului femenin, cunosc rivalitatea dintre aceste echipe, rivalitate ce a contribuit enorm la dezvoltarea acestui sport în mijlocul sexului frumos.

Faptul că actualmente în clasament Iureşul şi Startul se flă în frunte la egalitate de puncte face ca această partidă să capete maximum de atracţie.

Echipele îşi dau seama de importanţa acestui joc căci se antrenează asiduu în compania echipelor de băeţi.

Frământarea care a cuprins pe jucătoare are repercusiuni însă şi în public căci spectatorii au început să se intereseze de acest joc, putându-se face astfel anticipaţiunea că se va bate recordul de asistenţă.

SPECTACOLE

Teatre

OPERO ROMÂNĂ: Bohema.

NAŢIONAL: Ingerul a vestit pe Maria.

STUDIO: O femee îndrăcită.

REGINA MARIA: Trupa engleă.

COMOEDIA: Nu există surprize.

Cinematografe

CAPITOL: Oameni de mâine şi **ARO:** Poltava şi jurnal Fox şi O. N. C.

SCALA: Nanette are trei iubiţi şi jurnal Paramount.

CARLTON: Război şi pace, jurnal şi completare O.N.C.

A. R. P. A.: Suez şi D-ra Vedeta.

SAVOY: Robin Hood şi Stan şi Bran alpinişti.

FEMINA: Viaţa furată.

REGAL: „Miss catastrofă", jurnal Paramount.

TRIANON: Frumoasă-i tinereţea, jurnal românesc şi jurnal Paramount.

PALAS BULEVARD: Gunga Din; Dejun în doi şi jurnal O. N. C.

SELECT: Vârsta ispitelor.

ROXY: Cauciuc, jurnal şi completare.

FORUM: Champs Elisées, strada amintirilor şi Vâltoarea valsului.

CORSO: Valsul nemuritor şi Tigrul din Arizona.

ELYSEE: Alexandru Newsky.

OMNIA: Atac în Mediterana şi Penitenciarul

RIALTO: Rapsodia diabolică şi Fete de măritat

BIZANTIN: Insula ocnaşilor; Sclavii onoarei şi revista „S'o vezi şi p'asta"!

NISSA: Paradisul furat şi Aventurile lui Tom Sawyer.

AIDA: Femei în lanţuri şi Baroana şi Valetul.

AMERICAN: Conflict şi Pensiunea Mimoza.

ATENEUL TEI: Bătălia aurului şi De-aşi fi rege.

BARCELONA: Frou Frou, Tigrul din Arizona şi trupă de revistă

COTROCENI: Trei camarazi şi nunta cu repetiţie.

CARMEN: Submarinul D I şi Dragoste cu năbădăi

DACIA: Citadela şi Colivia de aur.

DIANA: Petru cel Mare şi Ultimul tren din Madrid.

DICIHU: Femeia diabolică; India în flăcări şi jurnal cu vizita Suveranului în Anglia.

EDISON: Dincolo de civilizaţie şi Amanta

FRANKLIN: Casa din Malta şi Copii căpitanului Grant.

FLORIDA: Olimpiada partea II-a şi Romanţa argentiniană

GLORIA: Bestia umană şi Arme pentru China.

GRAND: Paramata şi o aventură în Manhatan.

ILEANA: Suez şi Toată lumea cântă.

IZBANDA: Alexandru Newsky şi jurnal.

LIA: Jurnalul unei împărătese şi Capriciile destinului.

LUCIFER Gunga Din, Hollywood Hotel şi jurnal O. N. T.

MARNA: Serenada primăverii, Familia judecătorului Hardy şi trupa de reviste Titi Mihăilescu.

MARCONI: Zaza; Stăpânul metropolei; Jurnalul românesc O. N. C. şi Paramount.

MODEL: Demonul alb şi Mister Zero.

MILANO: Gunga Din şi Dedectivul Doamnei.

NERO: Minciuna Ninei Petrowna şi Trader Horn.

ODEON: Shirley salvează America şi Evadatul din insula Draculuí.

PACHE: Suflete în ceaţă şi Cântăreţul tristeţei sale.

PARIS: Bestia umană şi Cântecul privighetorii.

PAX: Şobolanul şi Misiunea locotenentului Perry.

RAHOVA: Conflict şi Ultimul post.

REX: Vulturul negru.

SPLENDID: Bestia umană şi Cei patru spioni.

TRIUMF: Stan şi Bran alpinişti şi Jockeul roşu.

TOMIS: A opta nevastă a lui Barbă albastră şi D-ra Mozart.

UNIC: Jurnalul unei împărătese şi mi-am regăsit iubirea.

UNIREA: Adevărul îndrăcit şi Ultima dragoste.

VENUS: Sfidătorii aerului şi Când vrea femeia.

VOLTA BUZEŞTI: Ultimatum şi Două inimi şi-un sărut.

VOLGA: Gunga Din şi S. O. S.

...zilnic
...ERSUL-
SPORT

Lupte Greco-Romane Internaţionale vor avea loc la CIRCUL KLUDSKY
INSTALAT PE BULEVARDUL REGINA MARIA 69 LA ROND
cu începere de azi Vineri 12 Mai ora 9 seara
ARBITRUL LUPTELOR d. WALTER WALDEMAR REUTER.
LUPTATORI: Mouna Küyampéé; — Richard Marunke; — Eduard Dilbeks; — Ervin Leuske; — Peter Landau; — Willy Schvemler; — Emil Bognar; — Julius Musius Roland; — Karl August Tamberg Petrovici; — Victor Jimm Bell, negru; — Paul Petrici; — Gîrgi Romanov; — Iosef Becher, palestinean; — Jean Chirtop; — Aurel Im; — Jean Drăghiceanu; — Titi Boldescu; — Vasile Vasilescu, etc. Conferenţiarul şi recomandarul luptelor, d. Al. Corbu.

Football Football Football Football Football Football Football

D. Cojocaru ne scrie...

Ripensia are nevoe de Pop Vasile şi caută să-l convingă să părăsească Victoria

De ce nu a fost selecţionat victoristul pentru echipa naţională?

Clubul sportiv clujean Victoria este suficient de cunoscut şi mai ales apreciat de toţi spectatorii români. Mai ales în Capitală, tinerii jucători clujeni sunt iubiţi şi încurajaţi mai mult decât oricare alţii. Motivul este uşor de găsit: toţi sunt români, tineri toţi, joacă frumos, cu mare ambiţie şi dragoste de club. In plus Victoria este mai mult o familie decât un club de sport: jucătorii sunt crescuţi aci dela pitici până ajung în prima echipă. Se cimentează astfel între ei legături cari fac adevărata forţă a echipei. Nu s'a pomenit până acum ca Victoria să racoleze jucători dela alte echipe. Ori, un club ardelean care are numai români şi în fiecare an scoate atâtea valori noui şi acestea româneşti, cum să nu fie simpatizat?

Pentru moment Victoria trece printr'o criză. Nu din vina conducerii sau a jucătorilor, ci din cauza vitregiei vremurilor pe cari le trăim. Am primit eri din partea d-lui Ioan Cojocaru, preşedintele clubului, o scrisoare în care d-sa ne explică pe larg situaţia clubului ce conduce şi cauzele cari au determinat-o.

Regretăm că nu putem face loc în întregime scrisorii corectului sportiv clujean. Dar extragem din ea pasagii mai interesante.

AM AVUT 8 JUCATORI CONCENTRAŢI...

„Clubul nostru a realizat în ultimul timp — ne scrie d. Cojocaru — performanţe mai puţin bune decât era publicul obicinuit să aştepte din partea noastră. Lucrul a fost de natură să bucure anumiţi adversari ai noştri, cari s'au făcut colportorii unor svonuri absolut tendenţioase pe cari anumite gazete de sport nu s'au sfiit să le comenteze şi să le amplifice.

„In realitate lucrurile sunt aşa: Am avut până acum nu mai puţin de 8 jucători concentraţi şi anume: Felecan I, Chendrean, Nistor, Pop Vasile, Felecan II, Căpuşan, Ţăranu şi Muntean.

„Pentru toate matchurile ce le-am jucat, am reuşit abia după mari intervenţii să ne scoatem băeţii de Sâmbătă seara până Duminică seara. Cei opt jucători ai noştri călătoreau toată noaptea anterioară matchului, ajungeau dimineaţa la Cluj, unde jucau după amiază împotriva unor adversari odihniţi şi perfect antrenaţi. In asemenea condiţiuni, nu e lucru de mirare că n'am putut realiza performanţe la care ne dă dreptul valoarea noastră normală şi pe cari publicul le aşteaptă dela echipa lui...

SPAIMA VICTORIEI: RACOLEURII

„Pe lângă aceste necazuri pe cari le avem — continuă preşedintele Victoriei — intervin şi altele de altă natură.

„Clubul nostru nu cumpără jucători, după cum ştie toată lumea. Jucătorii noştri ni-i creem singuri, îi îngrijim şi îi creştem cum puţine cluburi o fac şi de aceia băeţii noştri se despart cu foarte mare greutate de noi. Şi nici noi nu ne putem despărţi de toţi cei ce sunt vizaţi de cluburile divizionare, căci nu avem pentru toţi înlocuitori.

„Se pare că celelalte cluburi nu vor să ţină seama de aceste considerente şi umblă după jucătorii noştri... Iar aceştia, toţi băeţi tineri, pot fi uşor tentaţi în lipsa lor de experienţă de ofertele exorbitante ce li se fac şi din această cauză avem griji continue".

MANIERELE DE RACOLAJ ALE RIPENSIEI...

In această direcţie preşedintele clubului clujean ne dă amănunte concludente:

„După matchul susţinut cu Ripensia la Timişoara d. Lazăr, „marele" conducător al echipei din capitala Banatului, a luat pe jucătorul nostru Pop Vasile

POP VASILE

şi a dispărut cu el. Abia după trei ore ne-a revenit jucătorul şi într'un hal fără hal: ameţit complect.

„Unde fusese? La d. Lazăr, care i-a promis 80.000 lei la semnarea contractului, plus un salariu de 6.000 lei lunar, în caz când trece la Ripensia.

„Tot odată, atotputernicul preşedinte timişorean a declarat jucătorului nostru *că atâta vreme cât va juca la noi nu va fi în nici un caz selecţionat pentru echipa nwaţională...*

PENTRU CE N'A FOST SELECŢIONAT POP?

„De fapt Pop Vasile — continuă scrisoarea — deşi militar şi pe zonă şi azi, este cu siguranţă cel mai în formă dintre mijlocaşii noştri centri.

„Nu mai departe decât la matchul amical C.A.O.—Victoria, Pop a jucat minunat, depăşindu-l complect pe Juhasz.

„Orice om e supus greşelii şi jucătorii de foot-ball sunt şi ei oameni. Pot greşi deci. Comitetul clubului şi cu mine care veghem, avem dreptul să luăm după ocazii şi după cum cere spiritul de dreptate şi sportivitate, sancţiunile cari sunt necesare.

„Nu interesează pe nimeni micile certuri dintre membrii societăţii. Victoria a fost şi va rămâne ca exemplu pentru întreaga ţară, o familie în care nu se pot găsi trădători.

„Cât priveşte pe cel ce ne urmăreşte jucătorii sperăm că nu vom mai avea să ne plângem de azi înainte de activitatea d-sale spre propriu-i interes".

Cam acesta este în linii mari conţinutul scrisorii d-lui I. Cojocaru.

Conţine fără îndoială lucruri grave cari pun într'o lumină deosebită conducerea grupării din Timişoara care utilizează procedee cu totul condamnabile în achiziţionarea jucătorilor. Şi noi îl cunoaştem pe d. Cojocaru şi ştim că nu spune inexactităţi...

SCHNEIDER a acceptat să conducă matchul România - Letonia

In cursul zilei de eri, F.R.F.A., a primit o scrisoare din partea federaţiei poloneze prin care i se confirmă că d. Schneider a acceptat să conducă matchul România-Letonia dela 18 Mai.

Stop...

● *GENERALA convoacă pentru Duminică, 14 crt., jucătorii echipei prime la ora 10, pe terenul Stadion, iar la ora 14 juniorii pe acelaş teren.*

● DACIA-TRAIANĂ convoacă pentru Duminică 14 Maiu, ora 7 d. m. la punctul de plecare din Piaţa Ianculuí pe următorii jucători: Leonţe, Gică Ştefănescu, Vărzaru, Mateescu, Traian Papainopol, Dobrescu, Jan, Paul, Duţescu, Grigoriu, Scutaru şi Fanu.

GAFE...

Un confrate de specialitate, cu frumoasă reputaţie în ce priveşte scrisul, mai mult interesat decât în slujba sportului, şi gafe ridicole, încerca eri să explice rezultatul — destul de normal şi clar — al matchului UDR-Ripensia, susţinând următoarele:

„Un fapt semnificativ este că cele două echipe cari au dat majoritatea jucătorilor echipei naţionale s'au găsit eri în mare dificultate.

După efortul de acum trei zile împotriva Jugoslaviei, o etapă de campionat în care au trebuit să suporte asaltul unor echipe ameninţate cu retrogradarea a însemnat o sarcină prea grea. S'a văzut dealungul matchului dela Venus şi din relaţiile corespondentului nostru dela Timişoara reesă acelaş fapt că atât Venus cât şi Ripensia au avut toate dificultăţile din lume în cursul matchurilor de eri."

Nici nu se putea o gafă mai mare.

Inţelegem să se spună „toate dificultăţile" în ce priveşte pe Venus, pe care l-am văzut într'adevăr sleit, dar a afirma că Ripensia — care a dat patru jucători „naţionalei"— a suportat în contra UDR-ului oboseala matchului cu Jugoslavia, este cea mai mare nesimţire faţă de publicul imens care asistă la jocuri ca să vadă football ru „lupte greco-romane".

Admiţând însă, prin absurd, că Ripensia a fost „obosită" din matchul cu jugoslavii, cum se explică atunci că s'au remarcat Marcu, Dobay şi Buerger (acesta a jucat formidabil prima repriză), adică tocmai cei care au făcut parte din echipa naţională?

Căci, după câte ne aducem aminte, contra Jugoslaviei n'a jucat nici Regdom, nici Gall şi nici Cotormany, Bindea, Ciolac, Schwartz...

— argus —

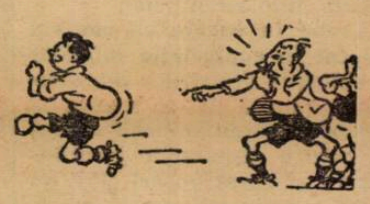

Shoturi şi bare

Selecţionata Ostmark-ului a terminat la egalitate cu Danzig. Rezultatul a fost 1:1 (0:0).

*

Matchul Iugoslavia—Ungaria dela Belgrad, care trebuia să se dispute în cursul acestei luni şi a fost amânat, se va juca după toate probabilităţile la 13 Noembrie.

*

Matchul *de campionat Ferencvaros—Nemzeti care trebuia să fie rejucat, — pentrucă în momentul executării unui penalty împotriva lui Nemzeti, un jucător elimenat al acestei formaţii din urmă nu părăsise încă terenul — a fost omologat cu rezultatul de 3:3 pentrucă în şedinţa de Luni seară, comisia de apel a MLSZ, a respins contestaţia Ferencvarosului. In urma acestei decizii Ujpest a rămas în fruntea clasamentului având un punct avantaj asupra echipei lui dr. Sărosi:*

Ujpest	20	16	2	2	79 : 24	=34
Ferencv.	20	14	5	1	76 : 35	=33
Hungaria	20	13	4	3	57 : 26	=30

*

Hungaria a jucat Duminică la Borovo (Iugoslavia) cu S. K. Bata. După impresia penibilă produsă Sâmbătă, în acelaş oraş, pestanii s'au reabilitat făcând o demonstraţie de mare clasă. Rezultatul:

Hungaria — S. K. Bata 7:2 (2:2).

*

Ambrosiana şi *Novara* sunt finalistele cupei Italiei.

In semifinale Ambrosiana a dispus de Genova cu 3:1, iar Novara de Milano cu 3:2.

In campionatul *Poloniei, Duminică s'au înregistrat următoarele rezultate:*

Warszawianka—Polonia 5:1.
Union Touring—Pogon 2:2.
Ruch—Gabarnia 5:0.
Wisla—Cracovia 5:0.
Warta—Amatorski 2:1.

Ştefănescu (Sp. Studenţesc) s'a căsătorit

Cadoul de nuntă: va juca împotriva Ripensiei

In cursul săptămânii trecute, simpaticul înaintaş al Sportului Studenţesc, Ştefănescu Traian (Cauciuc), şi-a serbat căsătoria civilă cu d-ra Dora Negulescu.

Evenimentul acesta trebue subliniat mai ales că până mai acum câtva timp Sportul Studenţesc era o echipă a celibatarilor.

După ce universitarii l-au achiziţionat pe Schulder, în echipa alb-negrilor a apărut şi primul jucător căsătorit.

Iată-l pe Cauciuc căsătoritul Nr. 2 al echipei studenţeşti.

Rămâne de văzut cât de repede îi vor urma exemplul ceilalţi coechipieri.

Se pare că Duce are un cuvânt primordial în această chestiune de ordin matrimonial.

Arbitrii au alcătuit echipa pentru matchul cu antrenorii

In vederea jocului cu asociaţia antrenorilor, se convoacă pentru Sâmbătă 13 Maiu 1939, pe terenul Belvedere la orele 16,30 precis, următorii domni arbitri:

Gorcea, Ştefănescu D, Wetzer, Zamfirescu, Ganţu, Feher, Braun, Mitran, Muscan, Sauciuc, Tănăsescu, Colea Vâlcov, Stăncescu, Niculescu Emil, Minciu, Alexandriu, Popescu Aluna, Vincze şi Ioachim Marin Ion.

Toţi domnii arbitri convocaţi mai sus vor avea asupra lor ghete de foot-ball şi echipamentul de arbitru

Football Football Football Football Football Football Fo

A fost motivată decizia în procesul UDR-AMEFA

Matchul Mureşul-Universitatea omologat cu rezultatul de pe teren
Dragoş Vodă a pierdut jocul cu Victoria C.F.R.
Alte decizii importante ale C. C. N.

Comisiunea campionatului naţional întrunită în seara zilei de 9 Mai la F. R. F. A. a luat următoarele decizii :

JOC A.M.E.F.A.-U.D.R. DIN 16 APRILIE 1939

Comisiunea, asupra contestaţiei grupării U. D. R. introdusă înaintea jocului cu Amefa disputat la Arad la 16 Apr. 1939, după studierea actelor dela dosar şi audierea delegaţilor ambelor părţi, având în vedere că gruparea U. D. R. la data de 12 IV. 1939 a cerut programarea jocului de mai sus la o oră care diferă de programul general în prealabil stabilit şi că deşi această cerere a fost aprobată gruparea organizatoare n'a fost înştiinţată telegrafic conform articolului 164 ci prin adresă, care nu a parvenit grupării — după dovada făcută — decât în ziua jocului deci din acest punct de vedere neglijenţa sancţionată de art. 111 prin pierderea jocului nu poate fi aplicată grupării Amefa ;

Având în vedere că motivul invocat în contestaţie referitor la obligaţia grupărilor din divizia naţională A de a avea la dispoziţie teren în mod exclusiv pentru disputarea jocurilor oficiale şi bazat pe art. 261, nu poate fi aplicat în speţă grupării Amefa, deoarece această grupare a avut terenul cerut de regulament, iar de faptul refuzului grupărilor programate de district în joc anterior de a părăsi terenul iarăşi nu poate fi făcută răspunzătoare gruparea Amefa care a făcut toate diligenţele pentru evacuarea terenului;

Având în vedere motivul invocat referitor la faptul întârzierii disputării jocului, nu poate avea valabilitate, ambele grupări prezentându-se în timp util pentru disputarea jocului ceace reese din declaraţia d-lui Tică Iliescu, arbitrul partidei, audiat în instanţă,

DECIDE

Respinge ca nefondată contestaţia grupării U. D. R. omologându-se jocul cu rezultatul de pe teren 4:0 în favoarea Amefei.

JOCUL MUREŞUL-UNIVERSITATEA DIN 23 APRILIE 1939

Asupra contestaţiei grupării Universitatea introdusă înaintea jocului cu Mureşul din 23.IV.1939, după studierea actelor dela dosar şi după audierea reprezentantului Mureşului, având în vedere că Universitatea a contestat jocul pe motivul neregularităţii terenului, respectiv că acesta precum şi barele nu ar avea dimensiunile regulamentare, având în vedere că contestaţiile în legătură cu amenajarea terenului se pot face numai înainte de începerea jocului şi aceasta numai în scris şi nu verbal ;

Considerând că art. 310 şi 311 R. A. prevăd că :

Art. 310. Contestaţiile contra omologării jocurilor se vor introduce înainte de începutul jocului sub sancţiunea decăderii atunci când se vor referi la calitatea jucătorilor, amenajarea terenurilor sau calitatea arbitrilor şi în 48 ore socotite de la ora 24 a zilei în care s'a disputat jocul în celelalte cazuri.

In timpul jocului sau în pauză nu se pot introduce contestaţii.

Art. 311. Contestaţiile declarate înainte de începerea jocului se vor adresa arbitrului de către delegaţii echipelor sau căpitanii echipelor.

Arbitrul le va trece imediat în raportul său şi luând semnătura contestatorului, le va comunica înainte de începerea jocului delegatului grupării sau căpitanul echipei adverse, care prin contrasemnarea contestaţiei se consideră că a luat cunoştinţă de ea şi că înţelege să nu o ia în seamă.

Lipsa semnăturilor ambelor sau unei părţi anulează contestaţia.

In caz de refuz din partea unei grupări de a contrasemna contestaţia, consemnarea de arbitru a acestui fapt va acoperi lipsa semnăturii.

In caz de refuz din partea arbitrului de a consemna o contestaţie, echipa interesată, în prezenţa a 2 martori de preferinţă reprezentanţi ai terenurilor sau oficiali F. R. F. A., după ce va prezenta echipei adverse contestaţia va încheia un proces verbal care va fi înaintat în 24 ore forurilor federale competente de către echipa căreia i s'a refuzat contrasemnarea contestaţiei.

Având în vedere că Universitatea a introdus contestaţia verbal înaintea jocului nu poate fi admisă şi cată a fi respinsă ca atare,

DECIDE

Respinge ca inadmisibilă contestaţia grupării Universitatea şi omologhează jocul cu rezultatul de pe teren 4:1 în favoarea grupării Mureşul.

OMOLOGARE JOC D.V.A.-MIHAI VITEAZUL

Se completează decizia acestei comisiuni din 2 Mai 1939, punctul 13 publ. în Rombol No. 74/1939 şi se omologhează jocul cu 3 : 0 în favoarea grupării D. V. A. prin forfaitul lui Mihai Viteazul.

Se obligă gruparea Mihai Viteazul la plata sumei de lei 9.200 grupării D. V. A. drept despăgubiri pentru spezele ocazionate acesteia la jocul din turul campionatului.

Se suspendă gruparea Mihai Viteazul pe data de 22 Mai 1939 în cazul neachitării sumei.

JOC TRAIAN-H.L.A. DIN 10 MAI 1939

Se ia act de neprezentarea grupării H. L. A. la jocul de mai sus şi se omologhează cu 3 : 0 în favoarea grupării Traian.

JOC VICTORIA C. F. R.-DRAGOŞ VODA DIN 7 MAI 1939

Având în vedere referatul serviciului contabilităţii din care rezultă că gruparea Dragoş Vodă se găseşte suspendată la data jocului pentru lei 4.000 datoraţi ligii de Est, se anulează rezultatul obţinut pe teren (1 : 1) şi se omologhează jocul cu 3 : 0 în favoarea Victoriei C. F. R.

JOC CRAIOVAN-C.A.M.T. DIN 7 MAI 1939

Se anulează ca netaxată contestaţia grupării Craiovan introdusă înaintea jocului cu C. A. M. T. şi se omologhează matchul cu rezultatul de pe teren, 2 : 1 în favoarea Craiovanului.

JOC VICTORIA-OLIMPIA DIN 30 APRILIE 1939

Se anulează ca netaxată contestaţia grupării Olimpia introdusă înaintea jocului cu Victoria şi se respinge ca nefondată contestaţia ultimei, omologându-se matchul cu rezultatul de pe teren, 2 : 0 pentru Victoria.

OMOLOGARI

Se mologheză rezultatele următoarelor jocuri :

Divizia Naţională B.

Prahova—Telefon Club	6:2
Unirea Tricolor—Dacia Unirea	3:1
A. S. C.—Mociorniţa Colţea	6:2
Olimpia—Tricolor	3:0
C. A. O.—Unirea M. V.	3:0
Tricolor—S. G. S.	4:1

PROGRAMARE JOC S.G.S.-INDUSTRIA SARMEI

Se programează pentru Duminecă 14 crt. jocul S. G. S. — Industria Sârmei, joc amânat dela data de 7 crt. când fusese iniţial fixat.

JOC D.V.A.-H.L.A. DIN 14 MAI 1939

Se ia act de anunţarea neprezentării grupării H. L. A. la jocul cu D. V. A. programat la Galaţi la data de mai sus şi se omologhează cu 3:0 în favoarea grupării D. V. A.

AMANARE JOC TURDA-MACABY DIN 14 MAI 1939

Se admite cererea de amânare a grupărilor Turda şi Macaby pe motivul că organizatoarea are ocupat terenul la această dată de Straja Ţării şi se programează la data de 18 Iunie 1939.

LITIGIUL FINANCIAR TRICOLOR-STARUINŢA

Se suspendă pe data de 20 Mai 1939 gruparea Stăruinţa (Oradea) până la achitarea sumei de lei 2000 grupării Tricolor conform convenţiei încheiate la jocul din tur dela Baia Mare prin care Stăruinţa s'a obligat a achita la jocul din retur această sumă.

DESPAGUBIRI GRUPARII D.V.A. PENTRU NEPREZENTARILE GRUPARILOR VICTORIA C. F. R. ŞI JAHN

Se admit cererile grupării D V. A. şi se obligă grupările respective la plata sumelor specificate în dreptu fiecăruia :

a) Victoria C. F. R. (Ialşi) lei 2.296, pentru neprezentare la jocul din 16 Aprilie, sumă ce reprezintă speze de organizare şi lei 8.730, sumă ce reprezintă spezele ocazionate grupării D. V. A. la jocul din tur.

b) Jahn (Cernăuţi) lei 10.340, sumă ce reprezintă spezele ocazionate grupării D. V. A. la jocul din turul campionatului.

Se suspendă pe data de 20 Mai 1939 grupările Victoria C. F. R. şi Jahn până la achitarea sumelor de mai sus.

Sp. Studenţesc se antrenează astăzi la A. C. S. A.

Matchul de Duminică cu Ripensia a determinat pe studenţi să facă intense pregătiri.

Astăzi după amiază jucătorii Sportului Studenţesc fac serios antrenament pe terenul A.C.S.A. pentru a verifica condiţia jucătorilor.

Toţi jucătorii primei echipe au fost convocaţi la ora 15 pe teren şi Schileru va supraveghea antrenamentul.

Credem că pregătirile de astăzi vor fi reuşite de oarece de rezultatul matchului cu Ripensia depinde situaţia studenţilor.

Pregătiri în Obor

Unirea Tricolor s'a antrenat cu Leonida

Rezultatul: 5-5 (3-1)

Unirea Tricolor susţine Duminică la Ploeşti un match decisiv, care va desemna campionul acestei serii.

Apreciind valoarea Prahovei, oborenii fac mari pregătiri pentru a verifica forma echipei şi a întocmi cea mai puternică formaţie.

Eri după amiază au făcut un reuşit antrenament în compania puternicei formaţii districtuale. Leonida, care a opus o dârză rezistenţă divizionarilor.

Matchul de eri din Obor — deşi nu avea decât un caracter amical — a prilejuit un spectacol cu adevărat superior.

Atât Unirea Tricolor cât şi Leonida au practicat un joc excelent care ne determină să spunem că ambele echipe sunt de mare valoare.

Conducerea oborenilor este mulţumită de condiţia jucătorilor şi aşteaptă cu optimism jocul de Duminică.

Cele cinci puncte ale Unirei au fost marcate de Alexandrescu (4) şi Lulu Mihăilescu.

Pentru oaspeţi au marcat Ionescu (2), Gheorghe (2) şi Florea.

Cu ce echipă va mai juca STB?

Încă doi jucători i-au fost suspendaţi în şedinţa de aseară a districtului

Campionatul categ. I-a se dispută în cursul săptămânii

Comisiunea districtuală a ţinut aseară şedinţă sub preşedinţia d-lui maior Gh. Brezeanu.

S'au luat următoarele deciziuni :

Se respinge cererea Federaţiei de Rugby prin care solicită ca terenul Titanii să fie liber Duminică după amiază.

Jocul de rezerve dintre Sportul Studenţesc şi Macaby se omologhează cu rezultatul de 3:0 în favoarea echipei Macaby.

Pentru matchurile de campionat de Duminică s'au delegat mai mulţi observatori districtuali.

JUCATORI SUSPENDAŢI

Se pedepsesc cu ridicarea dreptului de joc pe timp de 60 zile jucătorii Şeica, Gârdescu din gruparea S. T. B. şi Beldiman (Turda). Jucătorii Pătraşcu (Mon. Oficial), Burada Ştefan (Justiţia), şi Mircea Paul (Dacia Traiană) se pedepsesc cu ridicarea dreptului de joc pe timp de 30 zile.

Constantinescu Radu (Viforul Dacia) şi Paraschiva T. (Militari) se pedepsesc cu mustrare.

TERMENE

Se dă termen pentru 22 Mai a. c., când se vor judeca contestaţiile Olympia _ Turda la matchul de juniori şi Militari-A.G.E.R. .

Se resping ca netaxate contestaţiile Gloria la jocul cu Metaloglobus şi Socec la jocul cu Viforul Dacia.

Se citează pentru şedinţa din 15 crt. d. arbitru Herman Bercovici.

Programul campionatului categoriei I-a fiind aglomerat s'a hotărît ca matchul acestei categorii să se dispute de două ori pe săptămână.

Suspendarea grupării Turda a fost ridicată.

Modificările programului districtual

Se aduce la cunoştinţa celor interesaţi următoarele modificări de program survenite în campionatul districtual pentru Duminică 14 Maiu 1939 :

Jocul de juniori Unirea Tricolor—Juventus se contramandează întrucât s'a disputat la o dată anterioară.

Se programează jocul de rezerve dintre grupările Monitorul Oficial şi Titanii, Duminică 14 crt. orele 9 pe terenul A. C. S. A.

Jocul Dâmboviţa — Carmen rămâne programat pe terenul A. C. S. A. tot la orele 15. Întrucât la orele 9 terenul este ocupat.

Jocul Ion Dărlău—Şoimii se programează tot pe terenul Macabi însă la orele 9, deschidere la jocul Macabi—Turda (amical).

Clasamentul Diviziei Naţionale B

In urma hotărîrilor comisiunei campionatului naţional întrunită Marţi seara, clasamentul diviziei naţionale B, seria estică, grupa de nord, s'a modificat după cum urmează:

SERIA ESTICA
GRUPA DE NORD

Gl. C. F. R.	15	14	1	0	57: 6	29
D. V. A.	14	9	3	2	36:12	21
Textila M. V.	14	8	3	3	29: 7	19
Sporting	16	8	2	6	28:28	18
Dr. Vodă	14	7	3	4	37:21	17
Vict. C. F. R.	16	4	5	7	20:31	13
H. L. A.	14	4	3	7	30:29	11
M. Viteazul	15	3	2	10	15:59	8
Traian	14	3	2	9	20:42	8
Jahn	18	2	2	14	15:51	6

Football Football Football Football Football Football Football

BUCUREŞTENII vorbesc despre matchurile de Miercuri şi acelea de Duminică

Programul cuplat din Splai văzut de Rudy Wetzer

„Juventus a jucat timp de 20 de minute ca un adevărat maestru . . .“

Ruddy Wetzer ar putea pleca la Timişoara. A rămas însă la Bucureşti pentru a vedea matchul Anglia-România, de la 24 Maiu.

Şi în aşteptarea acestuia a văzut Miercuri la Venus programul cuplat.

O părere autorizată şi interesantă, fireşte.

Iat-o :

„Gloria n'are echipă slabă. O formaţie omogenă fără vedete, în care jucătorii luptă cu toate forţele lor. Cel mai bun om e extremul dreapta Tudor.

Putea câştiga Miercuri dar portarul a făcut două greşeli elementare.

Pe Sportul Studenţesc nu l-am putut recunoaşte. Cred că lipsa lui Mihăilescu a influenţat foarte mult jocul echipei. Pentrucă Tache nu poate să-l înlocuiască fără ca să i se simtă lipsa.“

MATCHUL VEDETA

„Mi-a plăcut foarte mult Juventus, care putea câştiga dacă Prassler vedea că pe lângă Iordăchescu avea şease metri loc să tragă în poartă. Oricum însă, Juventus a jucat timp de douăzeci de minute ca un adevărat maestru.“

Comportarea Venusului m'a surprins pentrucă nu mă aşteptam să joace atât de slab.“

Bucureştenii au avut o etapă foarte grea. Matchuri disputate aprig şi un efort excepţional — iată bilanţul care se desemnează precis după ziua aceasta de luptă magnifică. Ceiace impresionează mai mult în declaraţiile pe care le dau bucureştenii după matchurile trecute e faptul că se gândesc toţi la partidele de Duminică. Şi sunt puşi pe luptă disperată. Lupta pentru evitarea lanternei se anunţă mai formidabilă ca oricând pentrucă elanul bucureştenilor e mare, mare, mare.

„Echipa noastră e obosită iar Juventus a jucat foarte bine...“ spun în acord venusiştii

Toată lumea e de acord că matchul vedetă al programului cuplat din splaiu a fost o luptă disperată a Juventusului şi o comportare neaşteptată a Venusului.

Venusiştii sunt sportivi şi recunosc că adversarul a jucat foarte bine dar explică comportarea lor prin aceea că sunt foarte obosiţi.

CE DECLARĂ IANOSSI

„A sosit timpul să se introducă şi în România mingiile mai grele după dimensiunile engleze, spune antrenorul campionilor.

Niciodată ca eri lucrul acesta nu a eşit mai în evidenţă.

Din cauza vântului toate mingiile deviau şi au fost prada jucătorilor juventişti, cari au luptat cu un elan extraordinar. Mingia este pentru jucătorul de football ceiace este vioara pentru violonist. Când nu o poţi controla cum trebue nu poţi cânta bine.

Juventus a luptat mai bine pentrucă echipa noastră a fost obosită şi incompletă.

De altfel lupta lor e explicabilă pentrucă matchul acesta însemna totul pentru ei“.

...ŞI BODOLA ŞI ALBU

BODOLA: „Inaintarea Juventusului a jucat excelent iar la noi a corespuns numai apărarea. Am fost obosiţi“.

ALBU: „In repriza secundă am jucat cu osul nasului rupt.

La o săritură la cap Prassler m'a lovit puternic. Fără să vrea, adaogă el sportivi“.

„Răşinaru a răcit în tren şi a jucat bolnav“ explică Auer rezultatul de la Arad

In matchul cu F. C. Carpaţi va juca Fănescu

Rezultatul realizat de Rapid la Arad constitue, incontestabil, o surpriză suficient de mare pentru a pretinde o explicaţie.

Iat-o. O dă Auer „martor ocular“ al partidei, pe care Rapid a făcut-o contra echipei arădene.

„A.M.E.F.A. a jucat bine pentrucă am jucat noi slab. In primele cincisprezece minute am primit două goaluri norocoase şi aceasta a influenţat foarte mult soarta matchului.

Am plecat şi cu un mare handicap : Răşinaru a jucat bolnav. A răcit în tren şi a slăbit uluitor de repede şi mult.

Cei mai buni oameni ai echipei noastre au fost Vintilă, Marton şi Moldovanu“.

„Dar pentru Duminică ce puteţi spune ?“

„Mâine (N. R. azi) facem un uşor antrenament de condiţie şi ne odihnim apoi.

Duminică, va juca în locul lui Răşinaru, Fănescu.

Carpaţi nu ne poate învinge sub nici un motiv“.

Trebuie remarcat că Auer era perfect convins de cele afirmate.

Modificări în echipa Sportului Studenţesc pentru matchul cu Ripensia

„Vom lupta la disperare...“ iată refrenul universitar

La Sportul Studenţesc toată lumea se gândeşte numai la matchul cu Ripensia.

Partida cu Gloria n'a fost de cât un episod intermediar al marei întâlniri din splaiu.

Caracteristici : echipa pentru matchul acesta va fi mult modificată iar jucătorii făgăduesc să lupte cu disperare pentru a putea termina învingători.

VORBEŞTE D. TITEL URSACHE

„In matchul contra Gloriei n'a mers înaintarea. Pentru partida de Duminică împotriva Ripensiei o vom modifica-o şi va avea următoarea alcătuire : Schulder, Constantinescu, Remus, Ştefănescu, Gică Popescu.

— Un pronostic pentru matchul de Duminică puteţi da ?

„In situaţia de azi este foarte greu de dat. Cred însă că vom învinge pe timişoreni“.

...ŞI JUCATORII

DRAGAN: „Jocul a fost de factură modestă. Schimbările din echipă s'au dovedit nefericite. Duminică avem o revanşe mare. Am pierdut cu 7:1 la Timişoara şi sper că vom câştiga. In cel mai rău caz scoatem un match nul“.

TACHE : „Am câştigat un match, pe care în mod normal trebuia să-l pierdem... dar aşa e în football. Mingia e rotundă Şi noi am pierdut multe matchuri, pe care trebuia să le câştigăm.

Impotriva Ripensiei vom lupta cu disperare pentrucă numai astfel putem rămâne în divizia naţională A.“

Ghinion! Ghinion!

Suntem totuşi mulţumiţi declară d. Steger

Vom păstra aceeaşi echipă şi pentru matchul de la Arad spune Dobo

La Juventus este foarte, foarte multă voe bună.

Două exemple concludente.

Iată ce declară d. Steger:

„Ghinion! Ghinion! nu pot spune altceva

Acelaş ghinion, care ne-a urmărit în toate matchurile cu Venus.

Suntem totuşi mulţumiţi de modul cum au jucat băeţii şi sperăm că vor arăta şi în viitor adevărata lor valoare.

Cred că vom câştiga la Arad matchul cu Gloria“.

DOBO E ŞI EL MULŢUMIT

„Echipa a jucat bine şi cred că va continua să joace aşa. Pentru partida dela Arad vom păstra aceeaşi echipă. Se ştie că nu trebue să schimbi niciodată echipa, care a câştigat“ — spune Dobo.

Din lumea cluburilor mici

● COLIBAŞANU, excelentul portar al grupării Arsenal, a devenit tatăl unui drăgălaş băiat.

Sincere felicitări.

● MINCIU îşi va face reintrarea în echipa A. S. Distribuţiei, în matchul de Duminică cu C. A. B.

● *SPECTACOLUL*, de Luni 15 crt. al Operii Române va fi dat în folosul Asoc. Sportive A. G. E. R.

Se va juca Voevodul Ţiganilor cu întreg ansamblul.

● ŞASE titulari au lipsit din echipa A. G. E. R.-ului în matchul cu Mociorniţa.

● *OLYMPIA* a pierdut matchul cu Metaloglobus datorită faptului că au lipsit din echipă cei mai buni titulari.

Inlocuiţi cu juniori, aceştia n'au dat satisfacţie.

● SACHELARIE, excelentul jucător al A. S. Distribuţiei fiind indisponibil nu va juca în matchul de Duminică cu C. A. B.

● CUTI CUMPANEANU legitimat de curând pentru grupa-rea Ciclop, a reuşit să aducă numai succese grupării.

Incepând de Duminică el va juca atacant părăsind postul de centru mijlcaş.

● *BUDAN* nu va mai apăra niciodată poarta selecţionatei de juniori, în urma comportărei slabe dela Cernăuţi.

● MATCHURILE pentru campionatul categoriei I-a se vor disputa şi în cursul săptămânii.

● PATRU jucători din prima echipă a S. T. B.-ului sunt suspendaţi.

Ei sunt: Gărdescu, Răsoi, Cameniţă şi Şeica.

● COMISIUNEA districtuală a arbitrilor ţine şedinţă astă-seară la ora 20.

● ELEVII ARBITRI din districtul Bucureşti dau examen în ziua de 19 Mai la liceul Spiru Haret.

● CAMPIONUL categoriei I-a seria B., se va cunoaşte Duminecă în urma matchului A. G. E. R.—A. S. C. A. M.

Campionatul ceh

SPARTA, învinsă!

Slavia candidează serios la titlu

Etapa de Duminică a campionatului ceh, a furnizat o mare surpriză. Sparta, cea mai serioasă pretendentă la campionat, a fost învinsă la Ostrava de Slezka Ostrava cu 1 : 0 şi astfel şansele Slaviei au crescut enorm cu atât mai mult cu cât echipa lui Bican, dând dovadă de formă mare, a sdrobit pe Sk Kladno cu 10 : 0 !

In momentul de faţă Slavia este numai la un punct diferenţă de Sparta, dar are un match mai puţin jucat.

REZULTATELE

Sk Nachod—Sk Liben 3 : 0 (2 : 2).
Sl. Ostrava—Sparta 1 : 0 (0:0).
Bata—Sk Plzen 2 : 0 (0 : 0).
Slavia—Sk Kladno 10:0 (5:0).

CLASAMENTUL

Sparta	19	14	2	3	80 : 28 = 30
Slavia	18	14	1	3	76 : 28 = 29
Pardubice	18	11	2	5	48 : 34 = 24
Sk Plzen	19	8	4	7	49 : 52 = 20
Sk. Bata	18	8	2	8	44 : 49 = 18
Sl. Ostrava	18	7	3	8	27 : 34 = 17
V. Zizkov	18	6	3	9	50 : 55 = 15
Zidenice	18	4	6	8	27 : 40 = 14
Kladno	18	5	3	10	33 : 66 = 13
Nachod	18	5	2	11	37 : 51 = 12
Sk. Liben	18	3	2	13	29 : 63 = 8

CONVOCARI

O F. C. ARSENAL convoacă astăzi 12 Maiu următorii jucători notaţi mai jos, pentru un antrenament general pe terenul Arsenal : Colibăşeanu, Glăvan, Şoancă, Bellu, Coravu, Ochilă, Dinulescu, Oprică, Theodorescu, Eracle, Livaditi, Popa, Mocanu, Feher, Cojocărescu, Munteanu.

● „Orfeus“ convoacă azi Vineri 12 Mai 1939 pe terenul „Velodrom“ ora 3 jum. în vederea antrenamentului pe toţi jucătorii săi.

● TURDA convoacă pentru Duminică 14 crt. jucătorii echipei prime la ora 10.30 pe terenul Macaby iar juniorii la ora 16 p. m. pe terenul Turda.

● A. S. DISTRIBUŢIA convoacă Duminică 14 Mai ora 8.15 pe Stadionul muncitoresc jucători în vederea jocului cu C. A. B.: Boghin, Petrianu, Ionescu C., Kizer, Zamfir, Busuioc, Flamaropol, Vasiliu, Drăgan, Constantinovici, Nelu, Minciu, Grecu, Nicu Vasile, Alex. Andrei, Predoiu.

● C. S. IOAN DARLAU convoacă pentru Duminică 14 Mai ora 8.30 pe terenul Macabi în vederea machului oficial cu Gruparea Şoimii pe următorii jucători: Julius, Gogu, Emil, Catz Carol, Muşat Anton, Sandu Caporalu, Marinică, Vily Fronio, Cuedan Lazăr Ivanciu, Gică Trandafir, Mitu Marin, Schat.

hipism

Mâine la Băneasa Trap

Se va disputa premiul De Sota

Concurenţi numeroşi. Câteva curse deschise

Societatea Hipică Română merge din succes în succes. In ultimul timp, toate reuniunile forului conducător de trap au întrunit toate punctele de atracţie necesare.

Reuniunea care se va desfăşura mâine la Băneasa Trap va reuni la start o bună parte a vedetelor noastre.

Proba importantă a zilei va fi premiul De Sota. Se vor întâlni cei mai buni trei ani români şi străini, cu excepţia lui Szeged. Va fi o întrecere de toată frumuseţea, Elly, Răsura şi Santuţa, au avantagiile pe care le primesc, putând să opună o dârză rezistenţă coaliţiei americanilor. Helen Halpin şi Any Scotland au început să dea satisfacţie la antrenament, aşa că vor conta şi ele efectiv în cursă. Zeta şi Carol Hanover au dovedit pe teren că ştiu să meargă, deaceea nu vom mai insista asupra posibilităţilor lor.

Intr'un cuvânt deci, o alergare de vedete, în care şansele concurenţilor sunt egale.

Vârstnicii se vor concura în premiul Ibicus. Haron a dovedit în cursa cu Citronat Gordon, o formă foarte bună. Pock, Dorka şi Szeged mai au şansă.

Handicapul Jandarm întruneşte toate condiţiunile unei curse de spectacol.

Cailor tineri, mai mult sau mai puţin confirmaţi, le sunt rezervate încă trei alergări în cursul reuniunei de mâine. Este vorba de premiile Irinel, Icu şi Joiţa.

Restul programului cuprinde alergări deschise, cu mulţi concurenţi, în cari sosirile probabile vor fi foarte strânse.

Handicapurile sunt minuţios alcătuite. Pe program se găsesc trei alergări de acest gen.

Din rândurile de mai sus se poate vedea că, prezentând un asemenea program, Societatea Hipică Română înţelege să satisfacă toate cerinţele trapului românesc.

CONCURENŢII PROBABILI

Premiul IRINEL
Condiţie — 11.500 lei

Zarzăr	2100	I. Szabo
Dame Wilton	2100	0
Kirasa	2100	N. Gaidaev
Elişor	2140	0
Desiş	2160	0
Candriu	2220	0
Sorana	2220	V. A-sky
Tais	2220	I. Todiraş
Extra	2220	0
Harry Boy	2240	Gh. Ghinea
Măgura	2280	0

Premiul IBIKUS
Condiţie — 18.000 lei

Szeged	2140	T. Tassopol
Dorka	2160	0
Cupidon	2130	Gh. Ghinea
Pock	2180	N. Gaidaev
Theodora	2180	0
Fama	2200	0
Kundry	2200	I. Bordel
Blondella	2200	0
Gruia	2200	0
Haron	2220	V. A-sky
Margaret T.	2220	0

Premiul ICU
Condiţie — 11.500 lei

Rolls Roice II	1700	0
Bracu	1700	Slobozenco
Giovineza II	1700	Podoleacov
Domnia	1700	Corol
Bistricioara	1700	x
Nicovo	1700	N. Cerkasov
Suveran	1700	G. Gram.
Olga	1700	G. Crainic
Lăutar	1700	E. Fischer
Uraca	1700	0
U'm	1700	0
Speranţa	1700	I. Iurca
Năvalnic	1700	Gh. Ghinea
Rozina	1740	V. A-sky
Nocica	1740	M. Pavlic
Jocker	1760	I. Szabo
Don	1800	0

Premiul ILONA
Handicap — 13.000 lei

Oborean	2100	G. Crainic
Mura II	2120	C. D-trescu
Candriu	2120	N. Gaidaev
Extra	2120	D. Dobrescu
Izma	2140	0
Eol	2140	Gh. Ghinea
Diadia Lui	2140	I. Szabo
Pan Worthy	2140	0
Eggy	2160	L. Grünwald
Dor de Ducă	2160	Slobozenco
G-ral Worthy	2180	S. Corol
Makrele	2180	0
Sultana	2180	I. Zabelin
Harry Boy	2180	0
Legionar	2200	0
Hollo	2200	E. Fischer
Lăcrămioara	2220	I. Crotenco

Premiul JANDARM
Handicap — 15.000 lei

Peter Worthy	1700	D-ra Crist.
Ciclop	1720	Slobozenco
Sorvaneţ	1720	P. Borisiac
Gangster	1720	0
Sonia Worthy	1740	0
Bruma II	1740	V. Lucan
Pacahantos	1740	T. Popa
Geisha	1740	0
Torent	1760	G. Crainic
Peceora	1760	E. Fischer
Fama	1760	I. Crotenco
Kismet	1760	0
Dolly Worthy	1760	S. Corol
Kamaa	1760	0
Wodka	1780	N. Cerkasov
Jarvis	1780	0
Guard. Girl	1780	Gh. Ghinea
Hercegno	1780	N. Gaidaev
Brebenea	1780	0
Giuditta	1780	T. Marcu
Rosalinde	1800	0
Amsel	1800	0
Talaz	1800	0
Kundry	1820	0

Premiul DE SOTA
Condiţie — 40.000 lei

Paj Axtell	1700	0
Helen Halpin	1700	Gh. Ghinea
Amy Scotland	1700	I. Szabo
Ural	1720	T. Popa
Cina	1720	T. Tassopol
Răsura	1760	N. Gaidaev
Santuţa	1760	T. Marcu
Elly	1800	0
Draga Mea	1800	0
Carol Hanover	1800	E. Fischer
Zeta	1820	0

Premiul JIMBOLIA
Record — 13.000 lei

Puica	1700	D-ra Crist.
Zalud	1720	D. Dobrescu
Domnica	1740	I. Brânzea
Livada	1740	0
Jeles II	1740	0
Sultan II	1740	0
Legionar	1740	0
Ghimp	1740	Slobozenco
Parma	1740	E. Fischer
Sorvaneţ	1760	0
Bruma II	1760	0
Brad	1760	0
Gaby M.	1760	N. Gaidaev
Champion Jr.	1760	G. Ghinea
Cupidon	1780	0
Casatca	1780	0
Talaz	1780	C. D-trescu
King Worthy	1780	0
Luntraş	1800	0

Premiul JOIŢA
Handicap — 11.500 lei

Suveran	1700	0
Jupân	1700	0
Dame Wilton	1700	0
Domnia	1700	0
Lin	1700	I. Szabo
Uria	1700	I. Zabelin
Cilly Hanover	1700	M. Pavlic
Lilia	1700	Slobozenco
Cimbric	1720	E. Fischer
Desiş	1740	0
Urganda	1740	0
Cina	1740	0
Prinţ Worthy	1740	S. Corol
Comoara	1740	0
Arvuna	1780	Voronin
Ural	1780	0
Primăvara	1800	D. Dobrescu
Elena	1820	I. Brânzea
Călin	1820	0

Premiul IALOMIŢA
Performanţă — 13.000 lei

Călin	1720	Gh. Ghinea
Tais	1740	0
Eol	1740	0
Elena	1740	0
Ulis	1740	M. Pavlic
Mura II	1760	0
Hollo	1760	0
Izma	1780	D. Dobrescu
Eggy	1780	0
G-ral Worthy	1780	0
Durdulia	1780	S. Corol
Pinkerton	1780	Gavrilescu
Sultan II	1780	0
Busuioc	1780	0
Makrele	1780	L. Grünwald
Va-ta	1780	Drăgotescu
Domnica	1800	0
Sonora	1800	I. Zabelin
Lăcrămioara	1800	0

INFORMATII

ERI LA BANEASA

● LUŢICA scoasă în vânzare după victoria din premiul Bicaz, a rămas proprietarului pentru 60.000 lei.

● [illegible]. MULLOT a primit un av[illegible]ment pentrucă n'a ţi[illegible] cu Tricolor în prima re[illegible] a premiului Milcov.

● RASVRATIT a pierdut plecarea în premiul Albatros.

● LA EVENT s'au plătit cotele:

Nae-Marmara 303.

Marmara-Meşterul Manole 355.

● **ERI a început un nou joc austriac c'un premiu iniţial de 30.000 lei**

Premiul a ajuns la 72.322 lei. După cursa a cincea, un singur buletin a rămas valabil care continua cu Boeru şi Afurisit. Eşecul ultimului a închis însă jocul.

● **DUPA terminarea curselor au galopat pe pista de curse Naplom (Ilinca), Dornic (Rosso) şi Stop (Urdăreanu). Naplom a câştigat galopul cu uşurinţă.**

● LA BANEASA va avea loc mâine un important antrenament. In numărul de mâine al ziarului nostru vom publica un reportagiu în această privinţă.

Inscrieri în cursele clasice

ZIUA 16-a, JOI 8 IUNIE
Premiul MODEI
75.000 lei — 1800 metri

Medardus, Colombo, Don Alberto, Don Basil, Boeru, Răzvrătit, Povestea, Bock, Roy, Brânceni, Stop, Dornic, Magnat, Amnar, Solitar, Realist, Flor Fina, Credo, Hazliu, Ciocârlan, Li, Pali, Szantas, Mitsouko III, Corniţa, Necaz, Ali Baba ex Alambic, Frunză.

IERI LA BANEASA

Favorit, învingător în premiul Albatros

Completul succes al călăreţilor români. Boeru a câştigat premiul Răşinari. Nae şi-a găsit cursa. Ilinca şi Crişan au pilotat câte doi câştigători

Reuniunile dela Băneasa conţin programe din cele mai interesante. Aceia de eri s'a soldat cu o frumoasă reuşită, programul având doi pivoţi solizi: handicapurile şi premiul Albatros.

Unele din rezultate sunt interesante. De ele ne ocupăm mai jos:

Favorit a câştigat premiul Albatros

Alergarea mai răsărită a programului a fost premiul Albatros, disputat de patru din cei mai buni cai de trei ani, Mazepa, Răsvrătit, Ciocârlan şi Favorit. Rezultatul a evidenţiat pe surul herghelei Scrovişte, care a reuşit, cu această ocaziune, o excelentă performanţă. Intr'adevăr, nu vom uita că a dispus de Mazepa comod dându-i 4 kilograme şi că a ridiculizat pe Ciocârlan, un specialist al liniei drepte.

Faţă de precedenta eşire, Favorit s'a ameliorat şi tinde să devină o vedetă. Din partea lui se poate scompta o carieră foarte fructuoasă.

Succesul călăreţilor români

O constatare deosebit de importantă pe care o consemnăm cu deosebită satisfacţie, este deplina reuşită a călăreţilor români. Intr'adevăr aceştia au câştigat toate probele, remarcându-se Ilinca şi Crişan cari şi-au adjudecat câte două.

Referitor la Ilinca, adjectiv din cele mai elogioase. In actualul sezon încalecă cu drept cuvânt admirabil, dovedindu-se un jocheu complet. Atât pe Favorit cât şi pe Meşterul Manole, i-a susţinut c'un remarcabil brio.

D. G-ral DOMBROWSKY
proprietarul lui Boeru

J. WILSON
antrenorul lui Boeru

NAE SI-A GASIT CURSA

Rezistentul Nae a reuşit să-şi găsească cursa. Mereu la sosire, şi-a adjudecat prima repriză a premiului Milcov, întrecând, după mare luptă, pe Tricolor. Atât învingătorul cât şi învinsul au concurat peste aşteptări. Pe Nae, Pinka l-a prezentat în formă frumoasă.

BOERU A INVINS PE AMNAR

In premiul Răşinari, au fugit Boeru, Amnar şi Magnat. Primul a dispus uşor de Amnar. Deşi primea descărcări, totuş Boeru a fugit bine. In acest sens, stilul victoriei este concludent. Mai mult decât sigur că Boeru va procura meritate satisfacţii sportivului proprietar care este d. general Dombrowsky.

N. ILINCA
a câştigat două curse

ŞOIM A FUGIT BINE

Şoim, în bună dispoziţie de mers, şi-a adjudecat premiul Mogoşoaia. Roibul este un cal bine dotat. Dacă n'ar fi capricios, ar reuşi mai mult. In orice caz, eri a fost mai docil. Ar fi un indiciu că este pornit pe calea bună.

CELELALTE REZULTATE

Au mai câştigat Luţica, Marmara şi Meşterul Manole.

Ultimul, abil alergat, a reuşit să câştige al doilea handicap.

Până a câştiga însă aceste două handicapuri, s'a plimbat prin coada plutoanelor.

FILMUL ALERGARILOR

PREMIUL BICAZ

Floreta a condus cursa până în linia dreaptă.

Aci a intervenit Luţica autoritar şi a repurtat o victorie comodă. A treia Cocotte.

A. ROMANES
antrenorul lui Favorit

PREMIUL MILCOV
(Repriza I)

Nae şi Tricolor se pun mai repede pe picioare. La jumătatea liniei drepte intervine Balsors, fără succes însă.

Intre Tricolor şi Nae se angajează o crâncenă luptă din care Nae câştigă cu un cap.

PREMIUL MILCOV
(Repriza II-a)

Bravo mă este leader până la grilă. Aci Marmara atacă puternic, trece de Bravo mă şi se duce la sosire. Până la urmă, Bravo mă este întrecut şi de Baby II.

PREMIUL MOGOŞOAIA

Jony este lansat în frunte. In urmărirea lui se află Şoim şi Almaş. La intersecţie, Jony rămâne, iar Şoim trece în cap. Pentru scurtă durată, Almaş depăşeşte pe Şoim. Nu poate însă persista în efort şi Şoim la cravaşă reia avantajul. Al treilea s'a aflat Vigo.

PREMIUL ALBATROS

Ciocârlan şi Mazepa s'au războit pe conducere. La grilă, Mazepa cravaşat, trece de Ciocârlan. In fuleuri mari Favorit dispune pe ultima sută de metri de pensionarul lui Gabens.

PREMIUL RAŞINARI

Boeru conduce din cap în cap şi nu este îngrijorat de atacurile lui Amnar. Magnat a făcut cursă aparte.

PREMIUL CALIACRA

In frunte s'au aflat până în ultimul ocol Hop şi eu şi Spătar. Aci sunt întrecuţi de Goblin. Acesta respinge atacul dat de Afurisit, dar este biruit de Meşterul Manole, cu care Ilinca a făcut o frumoasă cursă de aşteptare.

Alergările clasice

DERBY ROMAN
300.000 lei plus intrările
2400 metri (P. D.)

Răzvrătit	58
Bock	58
Roy	58
Olaf	58
Almaş	58
Lunatec	58
Cosac	58
Măcieş	58
Străjer	58
Realist	58
Tarzan	58
Blanc	58
Izvor	58
Ciocârlan	58
Harţa	56½
Mazeppa	58
Tricolor	58
Luţica	56½
Celine II	56½
Stăpân	58
Nae	58
Ali Baba	58
Halmei	58

O declaraţie a lui Corol

După Derby, Corol a declarat următoarele în legătură cu victoria iepei Adda Worthy:

„M'am prezentat în acest Derby doar cu intenţia de a face o figură frumoasă. Adda Worthy nu avea şansă regulată în faţa lui Petruş şi Ghid.

Alergarea a fost foarte iute pe prima parte a parcursului.

„Când Petruş a galopat şi Ghid s'a oprit, am dat drumul Addei, care a răspuns imediat.

„Cred că nu trebue să mai vă spun cât de fericit sunt în urma acestei victorii.

„Pot să vă mai declar că pensionara mea a arătat cea mai bună valoare din carieră".

Rezultatul technic

57. Pr. BICAZ — Vânzare apprentis — 20.000 lei — 1600 m. (P. V.)

1	LUŢICA	52½	Crişan	27	35	Câştigat
2	Fioretta	46½	O. Thiess	31	32	1½ -5—gât
3	Cocotte	54	Nicodim	24	21	lungimi
4	Balihoo	50	Oprescu	97	60	
	Tatja	48	Grecu	365	229	Durata 1'41

LUŢICA (Prince d'Oorange II şi Lalla Rookh) aparţine d-lui col. G. Săvoiu şi e antrenată de I. Niculescu.
Cota: Tribună: 27, 14, 14. Peluză: 35; 16, 15.

58. Pr. MILCOV—W. h'cap—Repr. I — 25.000 lei — 110 m. (L. D.)

1	NAE	62	Enescu	46	47	Câştigat
2	Tricolor	65	Mullot	42	72	
3	Balsors	61½	Cristea	22	25	cap —2-2½
4	Realist	57½	Vincent	175	134	
	Caiafa	58	Tasim	430	476	lungimi
	Cin'te ţine	62	Iosza	246	130	
	Geană	55½	Ilinca N.	47	29	Durata 1'11

NAE (Vadito şi Ninsoarea) aparţine d-lui col. G. Slomnescu şi e antrenat de I. Pinka.
Cota: Tribună: 46; 25, 30. Peluză: 47; 29, 27.

59. Pr. MILCOV—W. h'cap—Repr. II — 25.000 lei — 1100 m. (L.D.)

1	MARMARA	59½	Cristea R.	57	34	Câştigat
2	Baby II	45	Tănase	33	33	2½-1½-2½
3	Bravo mă	61	Ilinca N.	27	34	lungimi
4	Belea II	54½	Mullot	31	25	
	Magicienne	47½	Oprescu	154	145	Durata 1'09

MARMARA (Blanc şi Marga) aparţine d-lui T. Câmpeanu şi e antrenată de J. Beeson.
Cota: Tribună: 57; 33, 20. Peluză: 34; 17, 20.

60. Premiul MOGOŞOAIA — 25.000 lei — 1700 metri (P. N.)

1	ŞOIM	52	Cucu Ar.	26	28	Câştigat
2	Almaş	52	Rosso J.	20	21	1½—5—4
3	Vigo	52	Mullot	57	36	lungimi
4	Miţa	48½	Crişan	69	69	
	Jonny	52	Huţuleag	305	177	Durata 1'56

ŞOIM (Prince d'Orange II şi Shelsley Queen) aparţine d-lui G. Schwartz şi e antrenat de E. Gabor.
Cota :Tribună: 26; 16, 13. Peluză: 28; 15, 16.

61. Premiul ALBATROS — 30 .000 lei — 1000 metri (L. D.)

1	FAVORIT	54	Ilinca N.	38	37	Câştigat
2	Mazeppa	50	Tănase	26	21	1½—2
3	Ciocârlan	52½	Oprescu	42	30	lungimi
4	Răsvrătit	53	Horvath	30	49	Durata 1'03

FAVORIT (Thyestes şi Fairy Tale) aparţine Herg. Scrovişte şi e antrenat de A. Romanes.
Cota: Tribună: 38; 14, 13. Peluză: 37; 13, 12.

62. Premiul RAŞINARI — 25.000 lei — 2000 metri (P. N.)

1	BOERU	47	Crişan	16	14	Câştigat
2	Amnar	53	Rosso J.	16	17	¾-5 lungi.
3	Magnat	61	Ilinca	16	17	Durata 2'16

BOERU (Aditi şi Baldoyle) aparţine d-lui general V. Dombrowsky şi e antrenat de J. Wilson.
Cota: Tribună: 16. Peluză: 14.

63. Pr. CALIACRA — Handicap — 30.000 lei — 2400 m. (P. V.)

1	MEŞTERU MAN.	55½	Ilinca N.	58	65	Câştigat
2	Goblin	53½	Vincent R.		32	1½-2½-1½
3	Afurisit	56	Huţuleag		24	lungimi
4	Spătar	49	Tasim		43	
	Hop şi eu	40½	Mullot		56	Durata 1'38

MEŞTERUL MANOLE (Vadito şi Marga) aparţine d-lui St. Ştefănescu şi e antrenat de B. Toth.
Cota: Tribună: 58; 29, 24. Peluza: 65; 28 18.

Alergări interesante

Duminică la Băneasa

Debutul doi anilor şi premiul Dianei, dispute deschise

In premiul Cayuga, Credo va întâlni pe Mitsouko III şi Stop

Reuniunea care se va desfăşura mâine la Băneasa este deosebit de importantă, din două puncte de vedere: Se va disputa premiul Dianei şi vor debuta doi ani.

Premiul Dianei este cea mai importantă alergare rezervată iepelor.

Are deci menirea să desemneze pe cea mai bună iapă.

Reeditarea matchului dintre Harţa şi Doiniţa desigur că va fi foarte interesantă.

Debutul mânzelor, deasemeni, constitue un fapt de seamă.

Deasemeni trebuie menţionat premiul Cayuga în care valorosul Credo va întâlni pe Mitsouko III şi Stop.

PROGRAMUL

Premiul TOURVEON
20.000 lei — 1500 metri

Ştefania	55½
Melita	48
Ticu	51½
Onuţa	57
Don Alberto	55½
Marcella	60½
Hoaţa	56½
Carmen	61½
Très Pratique	55
Băbuca	58

Premiul BONTIDA — W. h'cap
25.000 lei — 2200 metri

Getta	64
Cosac	60½
Nacelle d'Or	60
Puişor	54
Răzleţ	51
Stăpân	45

Premiul SALIŞTEA
30.000 lei — 1800 metri

Boeru	59
Mont Blanc	56½
Bock	61
Roy	57½
Cosac	55
Solitar	57½
Străjer	56½
Realist	55
Blanc	58

Premiul DIALNEI
175.000 lei — 2100 metri

Gloria	58
Molda	58
Suliţa	58
Smaranda	58
Coniţa	58
Leoaica	58
Doiniţa	58
Geana	58
Jurata	58
Pricina	58
Harţa	58
Luţica	58
Golanca	58

Premiul CAYUGA
75.000 lei — 1600 metri

Colombo	48½
Mont Blanc	47½
Bock	46
Brânceni	53½
Stop	56½
Credo	62½
Ali Baba	45

Premiul FETELOR
40.000 lei — 800 metri

Strâmba	53½
Maffia	53½
Rada III	53½
Miami	53½
Lizica	53½
Orette	53½
Garoafa	53½
Nippes	53½
Mircioaia	53½
Persane	56
Voicuţa	53½
L'Aouzelle	53½

Pr. CLARISSE — Handicap
35.000 lei — 1600 metri

Brânceni	66
Li	64
Farmec	61
Flor Fina	60
Sukoro	54
Getta	52½
Marcella	52½
Furtuna	52
Silver Prinţ	51½
Smeu	47½
Mont Blanc	46
Lăncier	42½

Calendarul galopului primăvara şi vara

Mai: 14, 18, 21, 25, 28.
Iunie: 1, 4, 8, 11, 15, 18, 22, 25, 29.
Iulie: 2, 6, 9, 13, 16, 20, 23.

TOAMNA

Septembrie: 3, 8, 10, 14, 17, 21, 24, 28.
Octombrie: 1, 5, 8, 12, 15, 19, 22, 26, 29.
Noembrie: 2, 5, 9, 12, 16, 19.

Antonym a reuşit o bună performanţă în „Kempton Park Great Jubilee"

Doi fii ai lui Vatout, la sosire. Favoritul Bistolzi, învins

Sâmbătă, 6 Mai, a avut loc la Kempton Park, clou-ul întregului meeting de primăvară: Great Jubilée Handicap.

Această alergare s'a disputat pe 2.000 de metri şi a fost alocată cu 3.000 de pfunzi (circa 3.000.000 lei).

Proba s'a disputat în condiţiuni nu prea fericite, ploaia căzută în ultimele zile, îngreunând terenul.

VICTORIA A REVENIT LUI ANTONYN

Antonym a câştigat uşor acest handicap, Papageno II, al doilea plasat, fiind la trei lungimi.

La altă lungime şi jumătate s'a plasat Domaha, iapă cu serioase state de serviciu pe hipodrom.

SUCCESUL LUI VATOUT

Reproducătorul de valoare continentală, Vatout, s'a găsit la sosire cu doi dintre produşii lui: Antonym şi Domaha.

BISTOLFI A FOST FAVORITUL ALERGARII

In „Great Jubilée"-ul dela Kempton Park, favorit a fost Bistolfi, sosit la locul al patrulea.

Bookmackerii ar fi plătit pentru el 4/1, în timp ce Antonym a fost oferit la cota de 10/1. Câştigătorul era unul din outsiderii cursei.

REZULTATUL

1. Antonym 58, A. Tucker
2. Pappag. II, 53½, R. Perryman
3. Domaha 50, Gord. Richards
4. Bistolfi 56½, H. Wragg
5. Challenge 57½, B. Carlslake
6. Black Speck 57½, E. Smith
7. Portmarnock 55, R. A. oJnes
8. G. Sovereign 55, M. Beary
9. iGen Loan 55, P. Beasley
10. Bombay Duck 54, T. Lowrey
11. Cuvert 52½, C. Smirke
12. Hestia II, 50½, T. Weston
13. Nosegay 46½, P. Maher

13 concurenţi.

Câştigat: 3 lung., 1 jum. lung.

Durata: 2'11" 2/10.

Antonym (vatout şi Antonine), aparţine d-lui M. Holdert şi e antrenat de H. Count.

40 de concurenţi în derbyul german de trap

Derbyul german de trap se va disputa Sâmbătă, 18 Iunie, pe hipodromul Ruhleben.

In urma retragerilor făcute la 15 Martie, au rămas înscrişi 40 de concurenţi.

Proba este mult mai grea decât cea asemănătoare dela noi, ea disputându-se pe 3.200 de metri.

Alocaţia se ridică la 60.000 mărci, câştigătorului revenindu-i 35.000 mărci.

Iată acum numele acestor 40 de concurenţi:

Moosröschen, Dorinda, Evchen, Kampfgesell, Orankemaid, Bessie Bondsman, Punktum, Harras, Huligan, Dido, Lautrec, Antritt, Dachs, Mistral, Coronabella, Lehnsmann, Helios, Belzebub, Truxi, Lucie Calumet, Peter von Meldorf, Garbe, Silvana, Jule, Confetti, Blitzlicht, Marathonläufer, Ingelinde, Frigga, Lucius, Efeu, Schelm, Saga, Gladiator, Edward, Willmar, Emanuel, Dobraja, Hasche mich, Zerlichen

CICLISM

Duminică, la Giurgiu

Va avea loc o importantă manifestațiune ciclistă

In orașul dunărean vor lua sfârșit: Cupa V. Canarache (București-Giurgiu: 60 km.) și „Handicapul de încercare" (București-Alexandria-Giurgiu: 135 km)

Giurgiuvenii pregătesc o frumoasă primire

Poimâine, la Giurgiu, va avea loc un important eveniment velocipedic. Nu atât pentru ciclismul bucureștean cât pentru cel regional, — pentru orașul dunărean Giurgiu, — care va cunoaște, peste 48 ore, o frumoasă manifestațiune sportivă.

O manifestațiune cum rar îi este dat să înregistreze.

E vorba de cele două curse regizate de „F.R.S.C.": „Cupa Vasile Canarache" și „Handicapul de încercare" al căror potou se va produce în orașul sus amintit

Prima alergare: „Cupa V. Canarache" se va desfășura pe ruta București-Giurgiu, măsurând 64 km.

Profităm de această ocazie spre a reaminti că piatra kilometrică 4, se flă în fața cimitirului Belu, — unde e startul, — iar piatra kilometrică 64, în centrul orașului Giurgiu, unde va fi startul și că, deci, proba măsoară 60 km. Exact. Nici 62, 63, sau 59, după diferite kilometrage, aparținând automobilului dacă ne aduce bine aminte, în dacă ne aducem bine aminte în alte probe pe această distanță.

Deci 60 km...

A doua probă a zilei va uni pe Bucureștiul cu Giurgiul, însă via Alexandria, traseul atingând 135 km.

Prima competițiune este rezervată elementelor din categoria III și începători și se aleargă pe echipe de cluburi.

Cealaltă probă este deschisă tuturor categoriilor, minus începătorii. — formula cursei fiind handicapul.

Aceste două competițiuni cu punct final în Giurgiu, constituie o bogată activitate pentru o zi ciclistă și, în acelaș timp, un prețios prilej de consolidare a unui centru ciclist pe cale de a se afirma.

De altfel, din informațiunile particulare pe care le deținem, înregistrăm cu plăcere că susținătorii mișcării cicliste giurgiuvene. — recte cei dela gruparea locală „Dunărea"— vor organiza o frumoasă primire cicliștilor bucureșteni.

Fanul, firește le face cinste și invederează că „dunărenii" își cunosc pe deplin indatoririle de gazde, în lăuntrul unei manifestațiuni sportive la a cărei deplină reușită vor aduce un serios aport

Spre buna știință a tuturor celor interesați în legătură cu alergările de poimâine redăm regulamentul probelor regizate de forul de specialitate.

— en. —

REGULAMENTUL „CUPEI [illegible] CANARACHE"

[illegible]rea sportului ci[illegible] o'tarea spiritului[illegible]asile Canarache [illegible]oneaza o cupă ce se va disputa Duminică 14 Mai 1939

Cupa se aleargă pe echipe ale cluburilor afiliate la F.R.S.C. și formate din categoriile a 3-a și începători.

Echipele se vor compune din minimum 3 și maximum 5 alergători din cari primii 3 contează în clasamentul general.

Cupa va fi câștigată de gruparea care cu primii 3 va avea cel mai mic număr de puncte.

Cupa Vasile Canarache este challenge și devine proprietatea grupării care o va câștiga doi ani consecutivi sau trei ani alternativi.

Cursa se aleargă în conformitate cu regulamentele F. R. S. C.

Este interzis alergătorilor de a primi orice fel de ajutoare dela persoane particulare sau oficiale cari urmăresc cursa. Coechipierii se pot ajuta între ei în ori ce fel.

Cupa Vasile Canarache se dispută pe distanța București-Giurgiu, traseul fiind șoseaua națională București-Giurgiu, cu sosirea la Giurgiu, în fața Castelului de Apă. Controlul de închidere este la 30 de minute după primul sosit.

Adunarea concurenților va avea loc în Piața Cimitirului Belu, la ora 6.45 dim., iar până la 7,45 este împărțirea numerelor și semnarea foilor de plecare. Plecarea se va da la ora 7 fix. Sosirea la Giurgiu în fața Castelului de Apă, va fi marcată cu un steag roșu.

Gruparea câștigătoare va fi obligată să suporte cheltuelile cu gravarea cupei, care o va deține până la anul următor, când va fi obligată de a o depune la sediul F.R.S.C., cel puțin 10 zile înainte de disputarea ei.

In afară de cupă se vor decerne următoarele premii: 1) lei 500; 20 lei 300; 3) lei 200; 4) lei 100 (pentru clasamentul general).

Inscrierile însoțite de taxa de 50 lei pe echipă se primesc la sediul F.R.S.C., până în ziua de Vineri 12 Mai a .c., ora 18, în Calea Victoriei 29, etajul 3.

PALMARESUL PROBEI

1936—1937. Câștigătoare definitivă echipa A.S.P.I.M.

1938. — Câștigătoare echipa A. S.P.I.M.

REGULAMENTUL „HANDICAPULUI DE INCERCARE"

Handicapul de încercare, este deschis alergătorilor de categoria 3-a, 2-a și 1-a, și se dispută pe o distanță de 135 km.

ART. 1. — F.R.S.C. organizează în ziua de Duminică 14 Mai a. c.. o cursă denumită Handicapul de încercare.

ART. 2.—Proba măsoară 135 km.

ART. 3. — Handicapul de încercare este deschis alergătorilor din clasele amatori și independenți categoriile 3-a, 2-a și 1-a.

ART. 4. — Proba se desfășoară pe distanța București—Alexandria-Giurgiu, spre Alexandria, prin comuna Lupeasca—Bragadiru—Cornetu - Buda - Mihăilești - Cosmeni-Stâlpu-Bălăria-Ghimpați-Copaciu-Naipu-Prunaru-Drăgănești-Cocoșu apoi la stânga din fața cimitirului din Alexandria spre Giurgiu, prin comunele Atârnați-Putinei-Hodivoala-Vieru-Florica-Giurgiu, 135 km.

ART. 5. — Adunarea concurenților va fi în fața Tribunalului Ilfov, la ora 8 dim., iar până la ora 6.30 se vor împărți numerele și semna foile de control.

ART. 7. — Plecarea se va da sub formă de handicap după cum urmează.

Categoria 3-a la ora 6.45.

Caetgoria 2-a la ora 6.53.

Categoria 1-a la ora 7.

ART. 8. — Concurenții sunt ostare de funcționare, ghidoanele bușonate și ținuta reglementară. șonate și ținuta reglementară.

ART. 9. — Este permis alergătorilor de a se ajuta reciproc cu ori ce fel de materiale și în caz de accident de a schimba bicicleta. Ajutorul particular și oficial este interzis și alergătorul care va beneficia de astfel de ajutor va fi scos din clasament.

ART. 10. — Inscrierile se primesc până Vineri 12/V/1939, ora 18, la sediul F.R.S.C., calea Victoriei 29, etajul 3, însoțite de taxa de lei 20.

ART. 11. — Proba se închide după 15% din timpul primului sosit.

ART. 12. — Premiile sunt următoarele:

Premiul 1, lei 1.000.
Premiul 2, lei 600.
Premiul 3, lei 300.
Premiul 4, lei 200.
Premiul 5, lei 100.

ART. 13. — Oficialii ai cursei sunt d-nii:

Comisari de parcurs: Aurel Lascu, C. Marinescu, Fl. Popescu.
Judecător la sosire: V. Stănescu.
Starter: N. Chricu.
Cronometror: N Chricu.

In „Turul Italiei" au câștigat

SERVADEI GLAUCO

etapa Senigallia-Forli,

GINO BARTALI

etapa Forili-Firenze și tot

GINO BARTALI

etapa Firenze-Bologna

Turul Italiei, marea competițiune azură, ne-a adus în ultimele etape o surpriză dintre cele mai îmbucurătoare, prin faptul că Gino, idolul ciclismului italian, a reușit să-și amelioreze situația în clasamentul general câștigând detașat și în mod consecutiv două dintre cele mai grele etape.

Gino, după cum s'a comportat în aceste două etape, este în complectă de revenire, iar forurile de specialitate, cred că Bartali mai poate avea un cuvânt hotărîtor, relativ la primul loc din clasamentul general.

Până acum Gino a recuperat doar un loc, trecând dela locul 7 la locul 6.

Iată cum se prezintă clasamentul general, după aceste trei etape:

1.	Valetti	46.46'06"	—
2.	Cinelli	46.46'17"	—
3.	Vicini	46.46'37"	0'31"
4.	Leoni	46.47'32"	1'26"
5.	Canavesi	46.47'45"	1'39"
6.	Bartali	46.47'46"	1'40"
7.	Crippa	46.48'21"	2'15"
8.	Magni	46.50'25"	4'19"
9.	Del Cancia	46.52'19"	6'13"
10.	Cottur	46.54'26"	8'20"
11.	Simonini	46.54'27"	8'21"
12.	Rogora	46.54'56"	8'50"
13.	Servadei	46.54'38"	08'52"
14.	Cazzulani	46.57'54"	11'48"
15.	Bizzi	46.58'32"	12'26"
16.	Sabatini	47.03'42"	17'36"
17.	Mollo	47.05'47"	19'41"
18.	Succi	47.05'06"	19'00"
19.	Benete	47.07'00"	20'54"
20.	Menapace	47.07'30"	21'24"
21.	Mealli	47.08'49"	22'43"
22.	Marabelli	47.09'08"	23'02"
23.	Generati	47.09'45"	23'39"
24.	Landi	47.10'25"	24'19"
25.	Pacini	47.10'43"	24'37"
26.	Bergamaschi	47.11'56"	25'50"
27.	Cipriani	47.14'54"	28'48"
28.	Introzzi	47.17'38"	31'32"
29.	Pasquini	47.20'25"	34'19"
30.	Maganzani	47.25'30"	39'24"
31.	Gentile	47.30'05"	43'59"
32.	Godio	47.32'03"	45'57"
33	Amatori	47.38'34"	52'28"
4.	Sartori	47.30'38"	53'32"
35.	Vignoli	47.39'42"	53'36"
36.	van Oppen	47.39'51"	53'45"
37.	v. Theemsche	47.40'11"	54'05"
38.	Cecchi	47.41'38"	55'32"
39.	Moro	47.45'50"	59'44"
40.	Marini	47.47'02"	1.00'56"
41.	Romanatti	47.50'14"	1.04'08"
42.	Montesi	47.51'50"	1.05'44"
43.	Zuccoti	47.54'06"	1.08'00"
44.	Amisano	48.01'01"	1.14'55"
45.	Tommasoni	48.03'54"	1.17'48"
46.	Silvestri	48.06'33"	1.20'27"
47.	Rimoldi	48.06'37"	1.20'27"
48.	Montini	48.08'20"	1.22'14"
49.	Van Houtte	48.12'06"	1.26'00"
50.	Malavasi	48.14'37"	1.28'31"
51.	Moretti	48.21'06"	1.35'00"
52.	Mantini	48.24'33"	1.38'27"
53.	Beckaert	48.26'56"	1.40'50"
54.	De Benedetti	48.28'22"	1.42'16"
55.	Mara	48.29'21"	1.43'15"
56.	Palla	48.30'14"	1.44'08"
57.	Gosi	48.32'59"	1.46'53"
58.	Ricci	48.36'01"	1.49'51"
59.	Favalli	48.36'29"	1.50'23"
60.	Albani	48.38'34"	1.52'28"
61.	Chiappini	48.42'15"	1.56'09"
62.	Mazzarelli	48.42'25"	1.56'19"
63.	Desmedt	48.50'00"	2.03'54"
64.	Saponetti	48.52'27"	2.06'21"
65.	Pelassa	48.55'44"	2.09'38"
66.	Maldini	48.59'40"	2.13'34"
67.	Gualberto	49.04'21"	2.18'15"
68.	Venturi	49.06'26"	2.20'20"
69.	Claeys	49.11'34"	2.25'28"
70.	Tosi	49.12'26"	2.26'20"
71.	Lazzarini	49.29'39"	2.43'33"
72.	Bisio	49.32'10"	2.46'04"
73.	Scappini	49.32'59"	2.46'53"
74.	Santambrog.	49.35'38"	2.49'32"
75.	Di Paco	49.36'29"	2.50'23"
76.	Doccini	49.46'48"	3.00'42"
77.	Mancini	49.53'47"	3.07'41"

Seria I-a de cifre reprezintă distanța, în timp, la care se află timpul făcut și a doua reprezintă de leader.

Olanda și-a format echipa pentru „Turul Franței"

Cinci alergători olandezi au fost selecționați de pe acum pentru Turul Franței, ediția 1939. In anul trecut, cu ocazia campionatelor mondiale, s'au relevat în deosebi câțiva alergători olandezi.

La fel de bine construiți, la fel de rezistenți ca și vecinii lor belgienii, alergătorii olandezi se pot număra printre cei mai buni din Europa. Iată dece Olandezii cu echipa care o prezintă anul acesta în Turul Franței, se pot considera dintre aceia care au cele mai multe șanse la primele locuri.

Echipa olandeză este formată din 5 alergători, dintre care menționăm în mod special pe frații Van Schendel, actualmente cei mai buni cursieri din „Țara lalelelor". Iată:

ECHIPA OLANDEZA

1. *A. Van Schendel.*
2. *T. Van Schendel.*
3. *Hellemans.*
4. *Lambrichts.*
5. *Dominicus.*

*

Totodată, forurile franceze de specialitate au selecționat până acum doar trei alergători, care vor face sigur parte din echipa Franței.

Acești trei alergători sunt:

1. *Airnar.*
2. *G. Naisse.*
3. *R. Lapébie.*

Belgia și-a alcătuit și o echipă pentru „Turul Germaniei"

Federația ciclistă belgiană a selecționat o nouă echipă de alergători, care o va reprezenta în „Turul Germaniei".

După cum se vede belgienii lucrează anul acesta pe două fronturi, căci participă cu echipe diferite, atât în turul Franței cât și în cel al Germaniei.

Printre cei care constituesc echipa belgiană pentru Germania, trebuie să subliniem prezența alergătorilor Bonduel și Wierinckx, care au scos rezultate excelente anul trecut în „Turul Germaniei". Astfel Bonduel a terminat „turul" clasându-se al doilea, iar Wierinckx a câștigat detașat trei din cele mai grele etape.

Iată „cei șase", care vor reprezenta Belgia:

1. Frans Bonduel.
2. Robert Wierinckx.
3. Jules Coelaert.
4. Grysolles.
5. Georges Christiaens.
6. Spiessens.

REZERVA: Jeff Moerenhout.

ROȚI ȘI PEDALE

Se reamintește tuturor alergătorilor că, potrivit dispozițiunilor F. R. S. C., nu vor putea lua parte în „Cupa Restaurației" dacă nu vor fi alergat în cel puțin două probe premergăoare Cursei Vadul Crișului București (Cursa Restaurației, 6—8 Iunie).

SYLVAIN MARCAILLOU

a câștigat cursa PARIS-RENNES

Paris-Rennes, una din probele dure care contează pentru selecționarea celor care vor participa în „Campionatul Franței" și în „Turul Franței", a cunoscut victoria răsunătoare a francezului Marcoillou care a reabilitat în parte alergătorii francezi atât de prost clasați în ultimele probe.

REZULTATUL TECHNIC

1. Silvain Marchaillou, 335 km. în 9 ore 30 m. 3/5 (media orară 35 km. 260); 2. R. Lapéble; 3. F. Vervaecke; 4. Gabriel Dubois; 5. Seghers; 6. C. Beeckman, toți același timp; 7. Jaminet, ore 36 m.; 8. T. Jollyn; 9. S. Moes; 10. Vlaemynck.

Pagina Boxului

AL. BROWN din nou învingător!

ARRILA nu i-a rezistat trei reprize

Al. Brown a repurtat un nou succes în cel de al doilea match al său pe care l-a disputat în seara zilei de 9 Mai la New-York.

Fostul campion al lumii la cocoș a bătut pe spaniolul Mariano Arrila prin knock-out în repriza 3-a, care n'a durat decât un minut și treizeci de secunde.

Brown reușind o directă de stânga la stomac urmată de un magnific crochet de dreapta la bărbie, Arrilla a căzut trăznit la pământ unde a rămas mult timp după ce arbitrul a numărat cele 10 secunde fatidice.

Chiar dela începutul matchului, boxeurul negru a luat avantaj, pistonându-și adversarul cu directe de stânga și desorientându-l cu mobilitatea sa.

Această nouă victorie a veteranului Al. Brown, a produs o mare impresie, lucru care a determinat pe organizatori să-l asalteze cu numeroase oferte. Cronicarii newyorkezi scriu că Brown lovește și boxează ca un tânăr de 20 de ani. Forma pe care o deține actualmente îi va permite să înregistreze noui și strălucitoare performanțe.

Armstrong în exhibiție la Paris

Imediat după matchul pe care-l va susține la Londra pe ringul arenei Harringay, în ziua de 25 Mai în contra lui Ernie Roderick, dublul campion al lumii la categoriile ușoară și semi-mijlocie, Henry Armstrong va veni la Paris. Negrul nu va disputa în orașul lumină nici un match; va efectua în schimb o exhibiție în cursul unei reuniuni care va fi organizată la 1 Iunie în Palatul Sporturilor.

Următorii trei boxeuri îi vor servi replica: Gustave Humery, Paul Rebel și Cleto Locatelli.

Peter Kane abandonează titlul său de campion mondial

Peter Kane, cunoscutul pugilist englez de categoria muscă, deținător al titlului mondial, abandonează coroana pe care o poartă din ziua în care a învins pe americanul Jack Jurich.

Această știre a fost adusă la cunoștința federației engleze — British Boxing Board of Control — de către managerul lui Peter Kane.

Motivarea hotărârei luate este dificultatea pe care Kane o întâmpină atunci când trebue să facă greutatea.

Pe viitor — a adăogat managerul — elevul meu va activa în limitele categoriei imediat superioare; va fi un veritabil cocoș.

Belgia și-a format echipa pentru matchul cu Italia

In vederea matchului pe care-l va susține la Triest în fața reprezentativei de box amator a Italiei, federația belgiană a selecționat pe următorii pugiliști pentru a-i apăra culorile.

CATEGORIA MUSCA
Engelen.

CATEGORIA COCOȘ
Braedt.

CATEGORIA PANA
Genat.

CATEGORIA UȘOARA
Iacobs.

CATEGORIA WELTER
Biron.

CATEGORIA MIJLOCIE
Carabin.

CATEGORIA SEMI-GREA
Robesyn.

CATEGORIA GREA
Bauvoy.

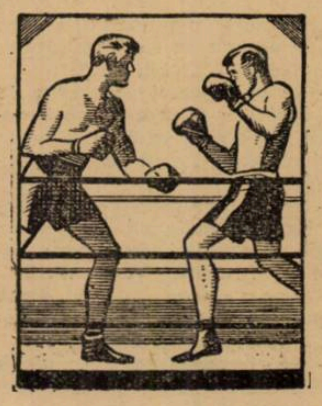

Astă seară

Turiello își pune titlul european în joc în fața lui Eder

Ringul arenei Reutschlandhalle din capitala celui de al treilea Reich făgăduește în astă seară o ciocnire de mare interes.

Saverio Turiello, campionul Italiei și al Europei la categoria semi-mijlocie, înfruntă pe germanul Gustav Eder, deținătorul titlului welter al țării sale. Matchul, ca orice dispută pentru campionatul continental, comportă 15 reprize.

Saverio Turiello, omul pe care italienii îl cred capabil să învingă pe Armstrong, s'a născut la Milano, în 1910. Măsoară 1 m. 70 și cântărește 66 kg. Boxează ca profesionist din 1927, și are la activ 120 de partide. Campion al Italiei a fost o singură dată în 1932 când a învins pe Raedelli.

Titlul continental l-a câștigat în ziua de 26 Decembrie a anului ce a trecut, în urma victoriei repurtate asupra belgianului Wouters.

Eder este mai vârstnic decât adversarul său; a văzut lumina zilei la Dortmund în 1907. Primul match profesionits l-a susținut în 1928. De atunci a combătut pe toate ringurile din Europa și America totalizând 105 matchuri. Titlul de campion al Germaniei îl deține neîntrerupt din 1930.

Eder a fost și campion continental din 1934 până la 16 Februarie 1938.

Eder și Turiello nu sunt la primul match. Au mai încrucișat mănușile acum câteva luni la Hamburg unde după 10 reprize de luptă aprigă au terminat la egalitate.

Cine va învinge în astă seară ?

Germanul este mai bun puncheur și tot odată are de partea sa tactica.

Turiello este mai rapid, mai precis și mai tehnic.

Bazați pe aceste considerente, înclinăm a crede că matchul se va termina din nou la egalitate, lucru care va permite italianului să-și păstreze și mai departe coroana.

ATLETISM

Duminică, pe stadionul A.N.E.F.

se va desfășura concursul pentru „Cupa Economu"

Anuala dispută, pentru cupa Economu, a fost programată anul acesta pentru Duminică 14 crt., când se va desfășura pe pista stadionului din Dealul Spirei.

Concursul de Duminică, este privit anul acesta, mai mult ca niciodată. cu un deosebit interes, pentru motivul că el deschide în mod oficial sezonul atletic bucureștean.

Pentru o ouvertură este și normal ca cei interesați direct, cluburile și atleții, să acorde o deosebită atenție comportării lor în prima întâlnire oficială.

CUPA SE DISPUTA PE HANDICAPURI

Conform regulamentului cupei, întâlnirea se va disputa pe handicapuri, condițiune care pune liga Muntenia, organizatoarea întrecerei, într'o situațiune extrem de dificilă, deoarece actualmente nu are niciun fel de criteriu de apreciere a valorii atleților bucureșteni.

RECORD DE INSCRIERI

Ca și în anii precedenți, cluburile s'au grăbit să-și înscrie cât mai mulți concurenți.

Aseară, de pildă, tânăra grupare a Venusului a înscris nu mai puțin de 88 de concurenți.

Cu celelalte cluburi, cari n'au fost mai prejos, se vor strânge Duminică la startul concursului un număr de peste 300 de atleți, cifră cu adevărat astronomică, pentru un concurs de deschidere.

Facultatea de drept din Cluj și-a adjudecat cupa de atletism interuniversitați „Iuliu Hațieganu"

Duminică 7 Maiu, s'a desfășurat pe grandiosul stadion „Regele Carol II" din Cluj, un concurs atletic între facultățile Universității, pentru cupa challange „Iuliu Hațieganu". Cupa a revenit facultății de Drept, care a prezentat o echipă mai omogenă

Dintre atleți s'a evidențiat Bădilă (Drept), o adevărată speranță, care luând parte pentru prima dată la un concurs, fără antrenament și stil, a aruncat sulița la 41,60 m. și discul la 28,39 m.

Rezultatele parțiale au fost:

100 m.

Sulioc (drept) 12". Drimuș (științe) 12,4". Bran (med.) 12,6".

400 m.

Sulioc (drept) 57,7. Lenard (drept) 62". Șoitoș (agricult.) —.

1500 m.

Fărcășan (drept) 5,05. Bolog (drept) 5,06. Ardeleanu (agric.) 5,07

Lungime

Sulioc (drept) 5,99 m. Bran (med.) 5,85 m. Popovici (med.) 5,72 m.

Înălțime

Alexandrescu (med.) 1,71 m. Drimuș (științe) 1,61 m. Bran (med.) 1,56 m

Greutate

Drimuș (științe) 11,30 m. Lenard (drept) 10,96 m. Alexandrescu (med.) 10,80 m. afară de conc. Maniu (litere) 12,11 m.

Disc

Drimuș (științe) 30,85 m. Ardeleanu (agric.) 29,83 m. Bădilă (drept) 28,39 m.

Suliță

Bădilă (drept) 41,60 m. Popovici (med.) 39,95 m. Alexandrescu (med.) 38,64 m.

CLASAMENTUL FINAL:

Drept 36 puncte (câștigător al cupei).
Științe 16 puncte.
Medicină 15 puncte.
Agricultură 5 puncte.
Litere —.

La 20 Mai

O reuniune mixtă la Reșița

GASPAR

In seara zilei de 20 Mai, secția pugilistică a grupării U D. R., organizează la Reșița, o reuniune mixtă de box. cazie maestrul Cu această ocăsălii Geza Toth își va face debutul în rândurile profesioniștilor întâlnind pe Dumitru Iordănescu. Pentru a prezenta reșițianilor un program cât mai interesant, U. D. R. a făcut apel la maestrul Zamfir Popazu pentru a veni cu o puternică echipă de amatori tari să servească replica selecționatei locale.

In întregime programul a fost astfel alcătuit:

PROFESIONIȘTI

D. Iordănescu—Geza Toth.
Match în 10 reprize a 3 minute.

AMATORI

C. Tudose (Turda)—P. Fiat (U.D.R.).
M. Gaspar (Turda)—A. Rouă (U.D.R.).
A. Weintraub (Turda)—P. Selegeanu (U.D.R.).
Sân Gheorghe (A.C.T.)—I. Pistovici (U.D.R.).
G. Petrescu (A.C.T.)—A. Matusko (U.D.R.).
F. Mănescu (A.C.T.)—F. Zimmer (U.D.R.).

Fortunato Ortega înfruntă pe Robert Bourdet

Astă seară are loc la Paris pe ringul arenei „Cirque d'Hiver" o importantă reuniune internațională.

Capul de afiș al programului îl formează întâlnirea dintre spaniolul Fortunato Ortega și Robert Bourdet, fost campion cocoș al Franței.

Matchul angajat pentru 10 reprize promite să dea loc unui match foarte frumos dat fiind valoarea pe care o reprezintă protagoniștii.

Spaniolul, care în ultima vreme a reusit excelente performanțe în Anglia, învingând printre alții pe Bostock și Toth Walley, este favoritul întâlnirii.

In semi-vedetă Paul Rebel — învins prin k. o. de Milică Teodorescu — înfruntă pe Beaugrand.

Rebel pleacă mare favorit.

In fine, ultimul match profesionist va pune față în față pe Momont, fost campion ușor al Franței și R. Fonteix.

Rutina primului îi va permite să-și apropie decizia la puncte.

Besselmann, învingător prin k. o.

La Stuttgart a avut loc în ziua de 10 Mai o mare reuniune de box în cadrul căreia Jipp Besselmann campionul mijlociu al Germaniei a întâlnit — în match vedetă — pe campionul ceh Karel Müller.

Matchul angajat pentru 10 reprize n'a durat decât 5, deoarece germanul net superior și-a constrâns adversarul să abandoneze. Chiar din prima clipă a luptei, Müller a fost în dificultate cedând ușor, în fața masivelor atacuri ale germanului care i-a administrat o severă corecție.

In repriza cincea, „soigneurii" lui Müller pentru a pune capăt masacrului, au aruncat buretele în semn de abandon.

SPORTURI MECANICE

Pe autodromul Montlhery

Jean Pierre Wimille a câştigat „Cupa Oraşului Paris“

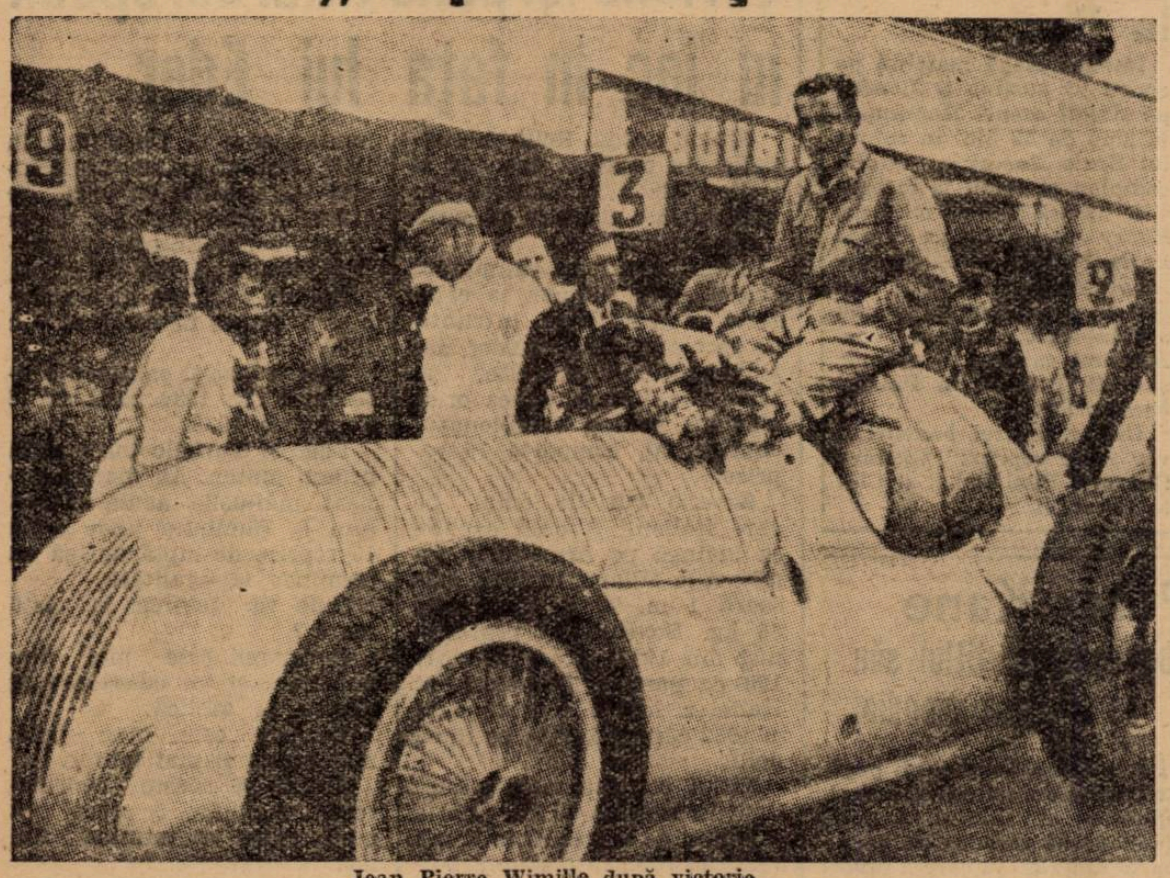

Jean Pierre Wimille după victorie

Autodromul Montlhery, unul dintre terenurile delăsate în anii din urmă, pare că şi-a recâştigat popularitatea. Duminică el a adăpostit o reuniune automobilistă al cărei succes îndreptăţeşte pe organizatori să persevereze. Şi nu este exclus ca faimosul autodrom să reocupe, în scurt timp locul de cinste pe care îl deţinea cu ani în urmă.

Vedeta ultimei reuniuni a fost formată de întreceri pe suta de kilometri şi faptul că aceste alergări s'au bucurat de afluenţă de concurenţi şi spectatori justifică prevederi optimiste pentru viitor.

Proba principală a zilei a pus în linie câţiva automobilişti de necontestată clasă internaţională. Jean Pierre Wimille *şi-a adjudecat victoria în această alergare, acoperind cei 100 km. ai distanţei în 43 min. 46 sec. 4/5, cu o iuţeală mijlocie de 137 km. 069 pe oră.*

Pilotând un Bugatti, Wimille a realizat şi recordul pe tur cu o iuţeală medie de 144 km. 578 pe oră.

In urma lui Wimille, Raymond Sommer şi Le Begue s'au clasat în ordine, fără însă a inchieta serios pe învingător.

In categoria maşinilor de mică cilindraţie, Gordini a furnizat pe cel mai bun om al lotului, parcurgând cei 100 km. cu o iuţeală mijlocie de 104 km. 046 pe oră.

Duminică se dispută prima cursă motociclistă a anului

Sub denumirea de „Cupa Jubiliară“ a Moto Clubului Român se va disputa Duminică dimineaţa, prima alergare motociclistă a sezonului.

Este vorba de una din principalele întreceri programate în cursul anului şi de aceia, premiera este aşteptată cu legitimă curiozitate de admiratorii acestui sport şi cu justificată nerăbdare de către alergători.

Competiţiunea constă dintr'o probă de rezistenţă cu ridicată viteză orară şi se va desfăşura pe parcursul: Bucureşti-Ploeşti-Sinaia-muntele Păduchiosul-Târgovişte-Bilciureşti - Mogoşoaia - Băneasa-Herăstrău-Bucureşti, în total 286 km.

Intrecerea este deschisă atât alergătorilor consacraţi cât şi piloţilor de motociclete de sport şi turism. In vederea separării alergătorilor se vor distinge două categorii, clasamentul urmând să se facă pentru fiecare categorie deosebit.

INSCRIERILE S'AU INCHIS ASEARA

Inscrierile cu taxă simplă pentru alergarea de Duminică s'au închis aseară şi lista celor cari şi-au prezentat adeziunile are următoarea înfăţişare:

CATEGORIA CURSE

Constantin Voluntaru. BMW 500 cmc.
Bucur Gâlcă, NSU 500 cmc.
Liugi Baise, Guzzi 500 cmc.
Ion Craioveanu, NSU 500 cmc.
Ştefan Moscoianu, Sarolea 500 cmc.

CATEGORIA SPORT

Vladimir Lycinski, AJS 350 cmc. cu ataş.
Iosif Mihuţă, NSU 500 cmc.
Anghel Pârvu, BMW 750 cmc.
Savel Simioniuc, X.
Radu Tatuşescu, BMW 600 cmc.
Vasile Petrescu, TWN 500 cmc.
Grigore Popescu, Douglas 600 cmc.
Gheorghe Tălăngescu, Victoria 350 cmc.

Inscrierile cu taxă dublă se primesc până mâine seară la ora 19, la secretariatul general al Moto Clubului Român, strada Apolodor 2.

Tot mâine seară concurenţii se vor aduna la velodromul din şoseaua Ştefan cel Mare, spre a lua cunoştinţă de ultimile dispoziţiuni în legătură cu cursa de Duminică.

PLECARILE

Plecările în cursă se vor da în dimineaţa zilei mai sus menţionată, cu începere dela ora 6, din piaţa Victoriei.

PING-PONG

Ieri a avut loc instalarea d-lui Petre Angelescu ca preşedinte-interimar la ping-pong

Comitetul U. F. S. R. a dat delegaţie d-lui Petre Angelescu — preşedintele Federaţiei de Basket-Volley Ball — ca să ţină interimatul Federaţiei de ping pong până la numirea unui titular.

Aseară, a avut loc şedinţa de prezentare a noului preşedinte membrilor comitetului federal.

Au fost prezenţi d-nii: Av. Niculae Lucianu, V. Marcu, G. Reischer, Victor Vladone, M. Kindler, I. C. Alexandru, S. Kaufman, et. etc.

Luîndu-se în discuţie lucrările la ordinea zilei, comitetul a hotărît următoarele:

— Se dă termen până la 10 Iunie grupărilor afiliate la F. R. P. P. ca să trimită actele necesare reconfirmării personalităţii juridice şi morale, în conformitate cu noua lege a „Străjii Ţării“.

— Se va întocmi un tablou de acei cari vor fi propuşi spre decorare cu ocazia zilei de 8 Iunie, când va avea loc şi „Ziua Sporturilor“.

— Se va cere referinţe Federaţiei internaţionale de specialitate asupra situaţiei financiare de care se „bucură“ forul nostru.

— Se ia act de raportul depus asupra participării la campionatele Mondiale dela Cairo.

— Se convoacă toate Comisiile auxiliare ale F. R. P. P.-ului pentru Vineri 19 Mai a. c.

RUGBY

Neprezentarea Stadiului Român, prin prisma regulamentelor

Stadiul Român nu are şanse să rejoace matchul

Gruparea Stadiul Român nu s'a prezentat Miercuri.

Nu ştim care să fie cauza, dar cum a fost singurul club care a forfaitat, şi cum pe de altă parte din informaţiile noastre gruparea roş-albaştrilor vrea să ceară rejucarea partidei, bazată pe un articol din regulament, care spune că grupările nu pot fi programate în ziua de 10 Maiu — această chestiune merită să fie discutată.

Gruparea Stadiul Român nu este la prima amânare a jocurilor ; a încercat şi acum un an şi tot cu Sportul Studenţesc şi clubul alb-negrilor i-a acordat acest lucru. A venit şi acum o lună cu o amânare a unui match de categoria II-a pe care trebuia să-l susţină din nou cu Sportul Studenţesc, şi conducerea acestui club, dintr'un spirit sportiv, a admis.

In fine, vine acum din nou.

Sâmbăta trecută am chemat pe d. Vizante, preşedintele Biroului Regional, şi i-am spus că Straja Ţării nu mai dă terenul dela Şosea. D. Vizante a intrat în legătură cu grupările, pentru a juca programul oficial pe velodrom.

D. G. Ionescu, preşedintele Stadiului Român, a refuzat deşi foarte bine putea fi obligat.

Miercuri, gruparea Stadiul Român a fost programată din nou pe velodrom, şi din nou a refuzat să joace,

Motivul pe care unii ar vrea să-l invoace cu defilarea, nu are nimic serios în el prin faptul că gruparea Sportul Studenţesc a avut 4 militari cari au defilat şi totuşi s'au prezentat.

Dar nu numai atât ; toate grupările progarmate au înţeles că nu este momentul a mai face dificultăţi şi s'au prezentat unele mai puţin sau mai mult complecte.

Deci din punct de vedere sportiv, Stadiul Român nu are nici o scuză.

Să vedem lucrurile acum din punct de vedere regulamentar.

In baza art. 57 din regulament este prevăzut că nu se poate juca de 10 Maiu, deci Stadiul Român ar avea dreptate.

In situaţia actuală, cu lipsa de terenuir, a fost un caz de forţă majoră programarea în această zi.

Şi chiar regulamentul la pag. 68 prevede cazul de „forţă majoră“ ; ori programarea jocului poate fi considerat ca atare.

Dar, să trecem mai departe.

Art. 36 din statut spune : Comitetele regionale au toată conducerea sportivă şi disciplinară în cuprinsul zonei lor, potrivit regulamentelor de funcţionare alcătuite de regiune şi ratificate de comitetul federal.

Deci Biroul regional după statute este liber să facă ce vrea din punct din vedere sportiv în cuprinsul zonei lui.

Ceia ce a şi făcut. Că nu au alcătuit un regulament, asta nu este o vină. Vinovat e comitetul federal care trebuia să i-l ceară.

Deci, din punctul acesta de vedere, Stadiul Român n'are dreptate, fiindcă regulamentul regiunii predomină pe acela de administraţie interioară chiar după statut.

Dar acolo unde au greşit — fiindcă să fim regulamentari — este la modul cum trebuia să procedeze la neprezentare.

Art. 68 este categoric.

Un club poate renunţa la un joc de campionat anunţând cu minimum 48 ore Biroul Federal şi clubul advers. In caz când un club n'a anunţat în timp reglementar, renunţarea la un joc de campionat, exceptând cazurile de forţă majoră, va fi pedepsit pe lângă pierderea jocului prin neprezentare, cu o suspendare de 1 până la 3 zile de joc şi obligat să restitue eventualele cheltueli făcute pentru organizarea jocului.

Ce a urmat? Din informaţiile noastre gruparea Sportul Studenţesc n'a primit nici o adresă în acest sens.

Nu cred să fie caz de forţă majoră fiindcă, este uşor ca să te fi dus şi să dai o scrisoare recomandată la poştă.

Ori, când s'a făcut programul, delegatul Stadiului Român nu a dat nimic scris că nu se prezintă.

Gruparea Sportul Studenţesc a făcut cheltueli de 2000 lei cu aducerea jucătorilor din provincie, şi atunci ne întrebăm, că deşi Stadiul Român — să zicem, ceia ce nu este just — avea dreptul să nu joace de 10 Maiu, de ce nu a anunţat conform regulamentului că nu se prezintă? De ce nu au făcut formele, pe care cred că le cunoaşte bine, în sensul art. 68?

Ce este de vină o grupare să cheltuiască bani grei pentru ca cealaltă să nu se prezinte?

De ce nu a renunţat regulamentar? Căci dacă este să aplicăm regulamentul, s'o facem complect, nu numai cum ne convine.

S'ar fi împiedicat cheltueli inutile şi cred că gruparea Sportul Studenţesc ar fi înţeles şi fără regulament păsul unui coelg, aşa cum a înţeles şi în trecut şi nu s'ar fi ajuns la nemulţumiri ca acelea cauzate de neprezentarea roş albaştrilor.

Aplicând regulamentul însă, gruparea Stadiul Român nu are şanse de reuşită.

Au fost fixaţi arbitrii matchurilor de Duminică

Comisia de arbitri întrunindu-se Miercuri sub preşedinţia d-lui ing. *A. Mărăşescu* a fixat arbitrii matchurilor de Duminică.

ONOARE

Stadiul Român-C. F. R. arb. d. F. Herck.

T. C. R.-R. C. B., arb. d. G. Gonettaut.

Sportul Studenţesc-Viforul Dacia, arb. d. I. Anastasiu.

Din grămadă...

● STADIUL ROMAN ţine şedinţă Vineri 12 Mai a. c. orele 20 la sediul F. R. R. din str Gogu Cantacuzino No. 33 clădirea Petrolmina. D-nii jucători şi membri sunt rugaţi a plăti cotizaţiile la această şedinţă.

ULTIMA ORA

La 10 Iunie

Automobilistul PETRE CRISTEA va alerga în faţa celui mai pretenţios public

Compatriotul nostru va concura la data de mai sus în „Nuffield Trophy"

Poşta de ieri ne-a adus ştiri expediate de Petre Cristea din Helsinki, unde compatriotul nostru a concurat Duminica trecută, acoperindu-se de glorie şi făcând cinste culorilor arborate.

Excelentul alergător ne-a expediat rândurile sale, pe cale aeriană dar marea sărbătoare naţională de Miercuri a făcut ca scrisoarea să ne parvină cu întârziere. Cu toate acestea, datorită importanţei veştilor ce Pere Cristea ne trimite, vom publica în întregime misiva sa.

SOSIT CU INTARZIERE LA HELSINKI

„Am sosit la Helsinki — ne scrie Petre Cristea — abia Sâmbătă la prânz, adică cu numai 24 ore înainte de începerea cursei. Intârzierea se datoreşte lipsei de vapoare la date convenabile. In consecinţă am intrat în cursă fără niciun antrenament şi aceasta pentru motivul că ultimele încercări oficiale de pregătire s'au ţinut Vineri dimineaţa între orele 4 şi 7. Voi adăuga că, aici se face ziuă dela ora 3.

INVINS DE O MAŞINA SUPERIOARA

„Am cedat unei trăsuri Alfa Romeo de 2 litri 900, fostă proprietatea cunoscutului alergător suedez Bjoernstadt şi care, spre ghinionul meu, era foarte bine pusă la punct.

„Victoria lui Westerblom a fost uşurată însă şi de faptul că maşina ce pilota era prevăzută cu roţi duble la spate, fapt care îl avantaja enorm la eşirea din cel mai ascuţit viraj al circuitului, viraj după care urmează o pantă de 10 la sută, pe distanţă de aproximativ 70 metri. Aci adversarul meu câştiga teren căci, în timp ce eu derapam, el, cu ajutorul roţilor duble, „muşca" pământul şi se repezea puternic în linie dreaptă.

„Pe celelalte virajuri eu refăceam regulat terenul şi uneori isbuteam chiar să mă apropiu. Dar, venea linia dreaptă în lungime de 600 metri şi pe această porţiune, graţie rapidităţei maşinei sale, Westerblom câştiga regulat câte 10—15 metri, pe cari nu mai aveam posibilitatea materială să-i refac.

WESTERBLOM ESTE UN BUN ALERGATOR

„Invingătorul meu este un alergător bun. Conduce destul de bine, are reflexe şi nu-i lipseşte curajul. Dacă perseverează nu este exclus să-l vedem concurând cât mai des pe continent. Nu este imposibil să achiziţioneze chiar una dintre cele mai pretenţioase maşini şi aceasta pentrucă în Finlanda se găsesc destui oameni cari ar contribui cu dragă inimă la achiziţionarea unei astfel de trăsuri.

— ien. —

CATE CEVA DESPRE „MARELE PREMIU AL FINLANDEI"

„La Helsinki nu au fost patru alergări, cum prevedea regulamentul. Categoria corespunzătoare formulei internaţionale şi de 1 litru 500 au fost anulate, întrucât uzinele din Benz, Mercedes şi Auto Union au anunţat în ultimul moment că nu vor fi reprezentate în cursă deoarece piloţii lor, ca şi majoritatea alergătorilor cu renume european, erau angajaţi în „Marele Premiu Tripoli".

„Au rămas deci, pe program, numai două alergări: una deschisă trăsurilor de sport şi cealaltă pentru maşini de curse, ambele fără restricţie de capacitate.

RICHTER A CAŞTIGAT PROBA CATEGORIEI SPORT

„Victoria în categoria trăsurilor de sport a revenit lui Richter (BMW.) care a concurat pe o maşină oficială, trimisă de fabrică în ultimul moment. Era chiar maşina cu care eu am câştigat anul trecut „Marele Premiu al Bucureştilor".

„Regret enorm că nu am participat şi eu în această categorie deoarece în ultimul moment s'a renunţat la limitarea la 78 a cifrei octanice. Aveam o bună ocazie să bat cu o maşină neoficială, trăsura specială trimisă de fabrică.

„Media orară a lui Richter a fost 99 km., pe când eu am realizat peste 103 km. pe oră. Pe acelaş număr de tururi (25), am întrecut timpul lui Richter cu 1 minut 20 secunde, ceeace corespunde unui avans de peste un tur.

„Dar, ce să faci; n'a fost să fie. Rămâne pentru la anul viitor.

IN GERMANIA

„Mâine (N. R. scrisoarea este datată din 8 Mai), *plec în Germania, unde în ziua de 21 Mai voi lua parte la cursa de pe circuitul Eifel. Pentru această întrecere m'am înscris la categoria sport şi vreau să mă prezint la plecare în cele mai bune condiţiuni.*

„Circuitul măsoară 22 km., şi, spre a-l cunoaşte bine mă voi antrena pe el vreo 6 zile. Este o cursă foarte importantă pentru mine: poate cea mai importantă din acest an, deoarece în Germania, circuitul Eifel este considerat drept „banc" de probă al piloţilor.

ŞI APOI IN ANGLIA

„Sper să plec apoi în Anglia pentruca în ziua de 10 Iunie să iau plecarea în importanta cursă internaţională de viteză „Nuffield Trophyy'. Bine înţeles că şi la starul acestei competiţiuni mă voi prezenta în categoria sport.

„După această deplasare voi reveni în ţară spre a participa la „Marele Premiu al Bucureştilor", alergare fixată pentru data de 25 Iunie".

P. G. Cristea

„SCHMIDT şi CARALULIS au format un dublu excelent, arbitrajul d-lui Canolle a fost impecabil dar nu sunt mulţumit de public"

a declarat d. dr. Grosschmidt, reîntors la Budapesta

Reîntors la Budapesta d. dr. Grosschmidt, căpitanul echipei de cupa Davis a Ungariei, a declarat următoarele unui ziarist:

„Băeţii au trebuit să joace a treia zi într'o atmosferă destul de încărcată. Românii, după victoria obţinută la dublu, şi după ce Caralulis l'a învins pe Gabory, sperau şi în victoria lui Schmidt. O parte din public jubila de câte ori jucătorii noştri greşeau o mingie. Lucrul acesta bineînţeles l'a enervat atât pe Gabory cât şi pe Arboth.

In schimb arbitrajul a fost excepţional. D. Canolle a condus impecabil.

Trebue să mai adaog că Dallos a jucat foarte bine în dublu (??N. R.), şi la un antrenament cu Tănăsescu n'a fost cu nimic inferior excelentului său adversar. De altfel la matchul de dublu ne-a urmărit un ghinion extraordinar. Cu toate acestea sunt de părere că dublul românesc reprezintă o clasă cu totul excepţională şi nu cred că vreo echipă ungară l'ar fi putut învinge".

La Comiskey Park

Astăseară Europa întâlneşte America

Astă seară are loc la Chicago pe ringul arenei Comiskey Park, anuala întâlnire dintre reprezentativele de box amator ale Europei şi Americei.

Echipa câştigătoare va primi din partea preşedintelui federaţiei americane, cupa care poartă numele sugestiv de „Mânuşa de Aur".

Şansele de a câştiga trofeul sunt de data aceasta de partea amatorilor yankei, deoarece reprezentativa europeană este lipsită de aportul lui Sergo, Nuremberg, Kolczynski şi Trandberg, pugilişti cari ar fi învins cu certitudine pe americani.

In faţa spectatorilor de peste Atlantic, Europa va fi reprezentată de următorii boxeuri:

CATEGORIA MUSCA
Nardecchia (Italia).
CATEGORIA COCOŞ
Lehtinen (Finlanda).
CATEGORIA PANA
Dodwall (Irlanda).
CATEGORIA UŞOARA
Peiro (Italia).
CATEGORIA WELTER
Agreen (Suedia).
CATEGORIA MIJLOCIE
Raadi (Estonia).
CATEGORIA SEMI-GREA
Massina (Italia).
CATEGORIA GREA
Lazzari (Italia).

Deşi e ameninţat să-şi piardă vederea

John Henry Lewis va continua să boxeze

John Henry Lewis, campionul mondial semi-greu, a sosit de curând la Paris. Intr'un interview acordat ziariştilor francezi, campionul a declarat că i-a fost interzis de a boxa cu Len Harvey pe arena Harringay din Londra. Medicii londonezi cari l-au consultat cred că în cazul când ar boxa, riscă să rămână orb ca şi Francis Charles, Pladner şi alţii.

J. H. Lewis este însoţit de M. Rogers, manager ajutor, de tatăl său în vârstă de 69 ani şi de doi antrenori.

Forurile britanice au refuzat licenţa precum şi autorizaţia de a boxa.

Negrul a declarat că are o uşoară turburare în vedere, care durează de patru ani, dar acest lucru nu l'a împiedicat să câştige titlul deţinut de Bob Olin şi încă alte multe matchuri.

Inainte de a lupta cu Joe Louis în Ianuarie, el a fost serios examinat de o comisie la New-York care i-a acordat licenţa. Atunci ce s'a întâmplat la Londra ? Cum l'au găsit bolnav cei doi medici, fără să dea însă explicaţii prea ample, John Henry Lewis a declarat că va boxa şi de aci'nainte tot fără ochelari, precum joacă hand ball, citeşte şi... pictează.

Echipa de Cupa Davis a Germaniei pentru matchul cu Polonia

Berlin, 11. — Pentru întâlnirea internaţională de tennis, în cadrul Cupei Davis, dintre Polonia şi Germania, federaţia germană de specialitate a format următoarea echipă, care va juca la Varsovia dela 19 la 21 crt.:

Henkel, Menzel, Metaxa şi Redl.

Slovacia s'a înscris la F.I.S.

Bratislava, 11. — Federaţia slovacă de ski a cerut federaţiei internaţionale afilierea la acest sport. Adresa a fost trimisă astăzi la Oslo.

Eşecul dela Bucureşti a determinat

Radicale modificări

în echipa naţională a Jugoslaviei

Milutin, Manola, Pojega, Sipos şi Lesnik au fost înlocuiţi cu Dubac, Draghicevici, Medarici, Petrovici şi Perlici

Belgrad, 11. — **Presa de specialitate — ca de obiceiu după un insucces al echipei naţionale — a scris pe un ton nu tocmai moderat despre selecţionarea echipei şi selecţioneuri.**

De data aceasta însă, chiar şi selecţioneurii par a-i da dreptate, căci şi ei sunt nemulţumiţi de echipă.

Şi nu faptul că a pierdut constitue obiectul acestor nemulţumiri, ci acela că echipa — cu excepţia câtorva jucători — n'a dat satisfacţie, comportându-se slab. In special linia de înaintare.

MODIFICARI PENTRU JOCUL CU ANGLIA

In consecinţă, federaţia a procedat la remanieri care au avut drept obiect scoaterea jucătorilor care nu au corespuns.

Şi aceştia sunt: Milutin — fundaşul dreapta, Manola — halful dreapta, Pojega — halful centru, Sipos — extrema dreaptă — şi Lesnik — centrul înaintaş.

NOUA ECHIPA

Incât, echipa alcătuită de d-nii Bosko Simonovici, Kika Popovici şi Ciulici, este următoarea:

Glaser (Beogradsky) — Dubac (Beogradsky), Matosici I (Haiduc) — Lechner şi Drăghicevici (Beogradsky), Kokotovici (Gradjansky) — Medarici (HASK), Vujadinovici (Beogradsky), Petrovici (Jugoslavia), Matosici II (Haiduc), Perlici (Jugoslavia).

Germania condiţionează

participarea la Olimpiada de iarnă de programarea skiului

Berlin, 11. — D. von Tschammer und Osten, conducătorul sportului german, a remis astăzi o scrisoare preşedintelui comitetului organizator al jocurilor olimpice de iarnă din 1940 prin care anunţă că nu poate înscri încă Germania la acele probe internaţionale, pentru că nu ştie cu preciziune dacă vor fi programate şi concursurile de ski.

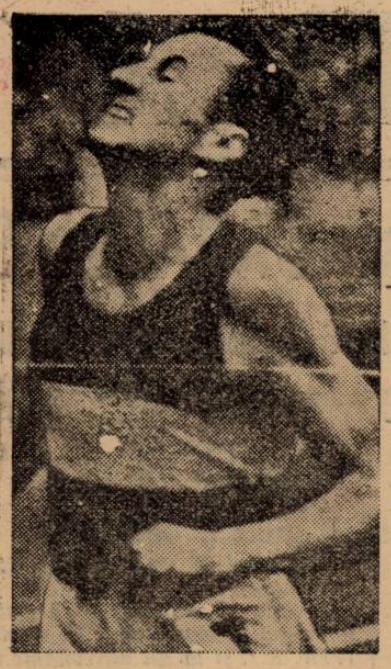

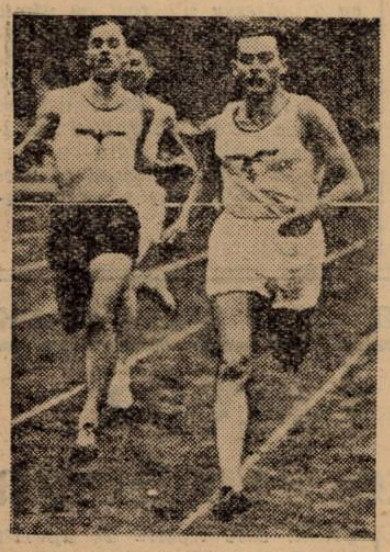

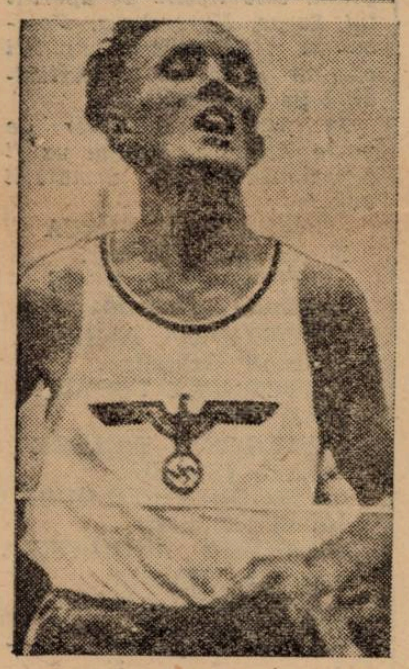

Câteva sosiri la 100 m., 5000 și 10.000

In timpul unei curse cicliste din Franța: alergătorii s'au înșirat pe șoseaua care străbate o regiune pitorească. La urmă, automobilele oficiale încheie caravana

SPORT IN IMAGINI

Cine a lovit balonul? Asta parcă se întreabă și cei doi jucători din dreapta, în timp ce ceilalți patru au luat poziții diferite și caracteristice

Față interesantă la poarta lui Torino. Portarul este întrecut de un „genevez" care parcă a întins mâinile după balon

Editura Societății Anonime „Universul", București, Str. Brezoianu Nr. 23—25 — România

Taxa poştală plătită în numerar conform aprobării dir. g-rale p. t. t. nr. 24.464/939

2 LEI

UNIVERSUL

12 PAGINI
130-1939

Redacţia şi Administraţia: Palatul „UNIVERSUL", str. Brezoianu 23—25. Telefon: Centrala: 3.30.10; Redacţia: 4.21.81. Redactor responsabil EUGEN DUMITRESCU

Proprietar: „Universul" S. A.
Adm.-delegat STELIAN POPESCU
Inscris sub No. 167, Trib. Ilfov

Nr. 130. — Anul II — BUCUREŞTI. — Duminică 14 Mai 1939

ABONAMENTE:
Pentru grupări sportive 1000 lei anual

1 an LEI 500
6 luni LEI 270
3 luni LEI 150

Echipa naţională a fostei Austrii la Bucureşti !

Din sursă bine informată şi demnă de toată încrederea, aflăm că există un proect senzaţional în legătură cu un turneu internaţional de football.

Este vorba de aducerea la Bucureşti a echipei selecţionate a fostei Austria, pentru câteva jocuri.

Proectul întâmpină o singură dificultate în calea realizării : aprobarea din partea federaţiei germane.

Care, se speră, va fi obţinută până la urmă şi astfel „Wunderteam"-ul va putea evolua la Bucureşti mai ales că va juca sub numele de Viena sau Gau XVIII.

Datele turneului n'au fost fixate aceasta fiind în funcţie de aprobarea forului din Berlin.

ANGLIA şi ITALIA
se întâlnesc azi la Milano în „matchul secolului"...

Cea mai pasionantă revanşă din istoria footballului se dispută pe imensul stadion San Siro într'o atmosferă de excepţională tensiune nervoasă

Cele două ţări şi-au alcătuit echipele

Incontestabil, partida de azi dela Milano este „matchul secolului".

Partida a cărui teatru este grandiosul stadion San Siro se bucură de dimensiuni extraordianre în footballul continental.

O serie de valori technice de conţinut excepţional încadrate în condiţii unice, fac ca întâlnirea aceasta să capete alura unui eveniment de răsunet mondial.

ADEVARATUL CAMPION AL LUMII

Statistic se înfruntă azi campionul mondial recunoscut de F. I. F. A. cu maestrul necontestat al footballului lumii.

Şi învingătorul acestui match uluitor poate fi considerat pe drept cuvânt campion mondial al jocului cu mingia rotundă.

Echipele sunt pregătite ca pentru un act de esenţială importanţă pentru viaţa jucătorilor.

Intr'un interview acordat redactorului cotidianului italian „Gazzeta della Sport" Hapgood, căpitanul echipei britanice a declarat un lucru cu totul sensaţioanl pentru mentalitatea jucătorilor britanici, cari nu deosebesc un match de altul.

„Niciodată echipa naţioanlă a Angliei n'a simţit un match aşa cum îl simte pe acesta."

Ceeace înseamnă că azi va fi o luptă mare. O întrecere fantastică între cele mai bune echipe ale lumii.

Şi încăodată cuvintele marelui Hapgood sunt semnificative :

„Atribuim întâlnirii acesteia între cele două şcoale ale noastre o foarte mare valoare şi vom face tot posibilul pentru a rezolva întâlnirea în favoarea noastră.

VITTORIO POZZO
selecţioneurul unic al Italiei

Dacă vom fi bătuţi vom fi învinşi de o echipă mare."

CEVA DESPRE TACTICA ENGLEZA

Echipa Angliei va juca în W. Cu toate că are în Stan Cullis — vedeta No. 1 a lui Wolverhampton — un mijlocaş centru ofensiv.

In matchul de la Milano, Cullis va juca al treilea fundaş — mijlocaş centru — stopper pentru Piola.

Restul vor juca în mod normal : Cei doui mijlocaşi de margine Cooping şi Willingham în ofensivă iar cei doui formidabili interi Hall şi Goulden vor avea aceleaşi roluri pe cari le au la Tattenham şi West Ham United : acelea de interi, cari joacă foarte mult în apărare.

CEA MAI PASIONANTA REVANŞE...

Este — această partidă de la Milano — desigur, cel mai complect match al superlativelor.

Pentrucă — după toate

(Continuare in pag. 3-a)

CULLIS, halful centru al ANGLIEI s'a angajat ca voluntar

Anglia cheamă voluntari sub drapel. Toate mijloacele de publicitate modernă sunt întrebuinţate pentru a lovi imaginaţia şi a decide pe cei care ezită: presă, magazin, radio, afişe. Astfel, la Wembley, o imensă placardă — în acest scop — purta aceste cuvinte: „Serviciu naţional. Trebue să fie gata". Cullis, halful centru al lui Wolverhampton şi al echipei Angliei care va juca la Bucureşti, n'a aşteptat să vadă această placardă pentru a se angaja în rezerva teritorială.

CULLIS

Intr'adevăr, două zile înainte de finala Cupei Angliei s'a dus discret să se pună la dispoziţia ţării sale, gata să-şi facă datoria dacă va fi găsit bun să fie chemat.

LETONIA şi-a găsit sparirng-partnerul:

Victoria Pielsen joacă la 12 şi 13 Mai la Riga

Cum se pregătesc viitorii noştri adversari

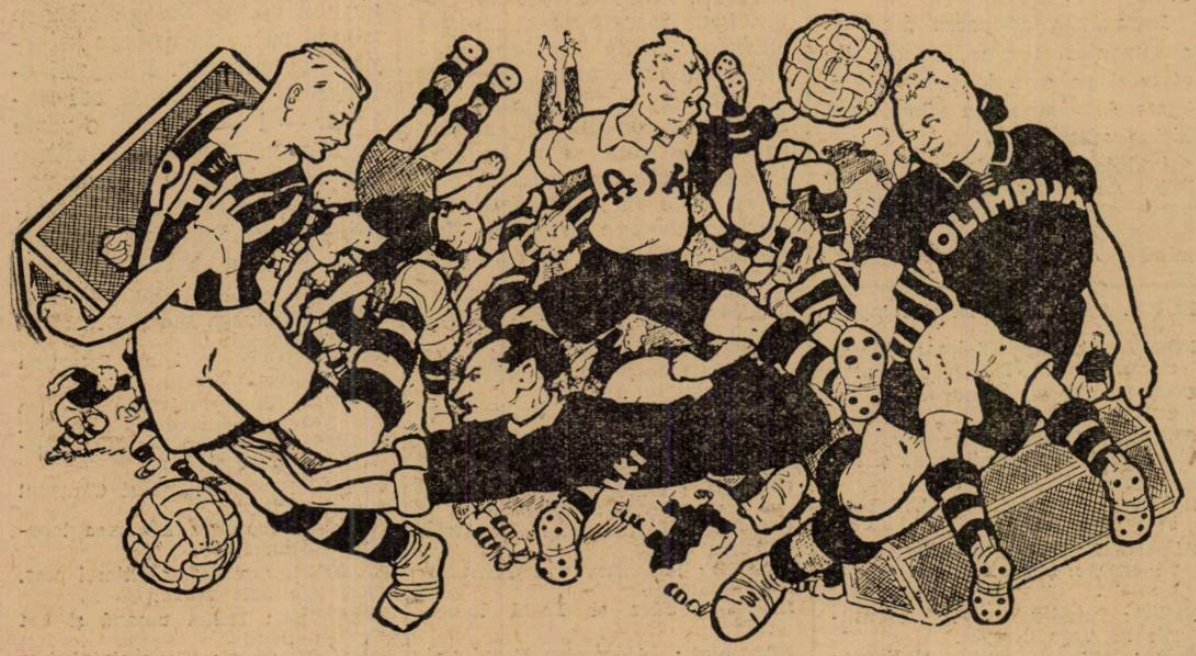

Echipa naţională a Letoniei la început de sezon...

Riga, 11. — Turneul pe care echipa naţională de football la Letoniei îl va întreprinde în Balcani între 15 şi 25 Mai, preocupă intens oficialitatea.

In afară de antrenamentele la care au fost supuşi — metodic — toţi jucătorii selecţionabili, federaţia letonă de specialitate a angajat pe cunoscuta echipă cehă Viktoria Pielsen, ca sparring partner.

Cehii vor servi replică echipei naţionale a Letoniei în două matchuri care se vor disputa la 12 şi 13 Mai la Riga.

In aceste întâlniri, letonii vor prezenta echipa naţională care a fost alcătuită la începutul lunii (n. r. şi pe care noi am publicat-o eri).

Iar la 14 Mai, comitetul federaţiei va da formă definitivă echipei naţionale pentru jocurile cu România.

Aprecieri puţin măgulitoare „Jocul desfăşurat de ROMÂNIA şi JUGOSLAVIA este acela care se practica pe Continent acum 20 de ani!"

Un observator englez a asistat la matchul dela 10 Mai

Confratele italian „Gazzetta dello Sport" publică o lungă cronică a matchului România-Iugoslavia, sub titlul „viitorii adversari ai azzuriilor".

Corespondentul ziarului din Milano anunţă însă, că la maich a asistat şi un observator englez, căruia îi aparţin afirmaţiile de mai sus.

Citiţi reportajul în ziarul nostru de mâine.

BASKET-VOLLEY-BALL

La Constanța

ELPIS a reușit o performanță excepțională

La Consatnța s'a ținut Miercuri 10 Mai, o interesantă reuniune de volley-ball, în cadrul căreia s'a înregistrat cea mai mare surprinză din actualul sezon: victoria echipei Elpis asupra „campioanei" A. S. Constanța.

Matchul vedetă A. S. Constanța-Elpis a fost încadrat de încă 2 partide, dintre care ultima s'a disputat cu o ardoare nemaipomenită încă. Terenul E. F. A., neîncăpător pentru cei peste 400 de spectatori, a fost de bun augur Elpis-ului și Școalei Navale, care au învins în 3 matchuri grele.

I. P. P. — E. F. A.: 15—11; 15—14

Premilitarii constănțeni s'au distrat în compania gazdelor, cu toate că scorul ar indica o luptă strânsă. Șeritgian, Ascean dela E. F. A. și Nicolau dela I. P. P. au fost cei mai buni jucători.

ELPIS — A. S. CONSTANȚA: 15—12; 8—15; 15—13

Partida condusă foarte bine de d. Lazăr a însemnat un duel inegal, de oarece Elpis a fost de astădată net superior echipei campioane. Lupta a fost palpitantă mai ales în setul decisiv. Elpis e actualmente echipa cea mai în formă, fiind capabilă de rezultate surprinzătoare. Echipele au apărut pe teren în următoarele formații:

Elips: Patras, Manos, Criticos, Dragon, Simu și Nicolau.

A. S. Constanța: Gadidov, Marghiol, Gheorghiu Cl., Vintilă și I. Ionescu.

ȘCOALA NAVALĂ — ELPIS: 11—15; 15—3; 15—9

Obosiți din pricina matchului cu A. S. Constanța, în care au trebuit să se întrebuințeze la maximum, jucătorii Elpis-ului n'au mai putut rezista decât primul set excelenților navaliști. Setul 2 și au aparținut echipierilor d-lui aspirant Jean-Marin Dumitrescu, care au făcut cea mai bună partidă din actualul sezon. S'au evidențiat Alin Petrescu, Nicolau Tudor și Dumitrescu dela Școala Navală și Manos cu Patras dela Elpis.

In ultima sa ședință, Comisia de judecată a Ligii Marea a suspendat pe termen de 10 zile pe jucătorii Ștefan Popazu și C Lazăr de la A S. Constanța, dând avertisment verbal celorlalți 4 jucători ai aceleași echipe, pentru ținută nesportivă față de de adversari la matchul A. S. Constanța—Școala Navală.

Pentru Duminică 14 Mai s'au programat 5 matchuri amicale pe terenul C. F. R.

Ora 15 E. F A.—Elpis, arb.: Pavel Gheorghiță.

Ora 15,45 C. F. R.—Școala Navală, arb.: Ilie Kranidis.

Ora 16,30: L. M. B. cl. 6-a — L. M. B. cl. 7-a, arb.: Gh Lungu.

Ora 17,15: A. S. Constanța — C. F. R., arb.: Sorin Beiu.

Ora 18: Școala Navală — Elpis (revanșă) arb.: C-tin Lazăr.

Duminic(21 Mai se va redeschide terenul Elpis, care în urma recentei amenajări, este unul dintre cele mai frumoase terenuri de Volley din Constanța.

Mâine pe Start

Derbyul campionatului feminin de volley

Insfârșit, nu ne mai desparte decât o zi de „războiul" ce se va isca pe terenul Start Club din interiorul strandului „Obor", combatanți fiind Iureș Club și Start Club iar obiectivul, campionatul național de volley-ball femenin pe anul 1939.

Față de pregătirile pe cari ambele echipe le-au făcut și cari au constat în antrenamente aproape zilnice și de lungă durată, este aproape imposibil ca întâlnirea pentru primul loc din clasament să nu corespundă.

Ultimul antrenament echipele l-au făcut eri — Iureșul pe terenul M. Oficial, iar Startul pe terenul ce va găzdui matchul — urmând ca astă seară comisiile tehnice ale ambelor grupări să selecționeze jucătoarele cari vor apăra culorile respective în matchul de mâine.

In orice caz cea de a 12 întâlnire dintre Start și Iureș se anunță demnă de tradiția sa.

Astăzi se vor disputa jocuri interesante în cadrul campionatului

Etapa a patra din returul campionatului regional de volley și basket își începe astăzi activitatea prin disputarea câtorva matchuri foarte interesante.

Astfel, în cadrul primei categorii feminine partida dintre Caraiman și Macaby va desemna echipa care va retrograda căci învinsul din partida de astăzi nu mai are nici o șansă de a scăpa de „lanternă".

Tot la fete, însă în cadrul categoriei secunde, Vergu își va consolida poziția în dauna fetelor dela Inainte iar Venus va mai urca în clasament de oarece va învinge pe Monitorul Oficial, care deși are jucătoare talentate nu joacă omogen.

La băeții, volley-ballul nu va fi reprezentat de cât prin două partide iar basket-ballul prin una. Dintre acestea cea mai interesantă întâlnire va fi jocul de basket dintre A. S. Arhitectura campioana de basket-ball în „spre" a categoriei a II-a și tânăra dar talentata echipă a Venusului.

Va fi un spectacol frumos, de oarece ambele echipe practică un basket de o calitate netăgăduită

VOLLEY FEMENIN
Categoira I-a

CacabyCaraiman teren A. O. S. ora 16, arb. Mazilu Alex.

CATEGORIA II

Vergu—Inainte, teren C. F. R. ora 17, arbitru Iordăchescu.

Monitorul Oficial — Venus, teren M. Oficial, ora 17 arb. Iordăchescu.

VOLLEY — MASCULIN
Categoria I-a rezerve

V. S. C. — Sp. Studențesc, teren Sportul ora 16, arb. N. Alexandrescu.

Categoria III-a

Venus — Miorița, teren M. Oficial, ora 18, arb. C. Gaspar.

BASKET-BALL
Categoria II-a

Venus — A. S. A. teren C. F. R., ora 17 arb. N. Alexandrescu.

Adunarea generală a FRBV-ului de aseară

Aseară a avut loc în localul U. F. S. R.-ului adunarea generală a F. R. B. V.-ului.

Deschiderea adunării s'a făcut la ora 20, de față fiind întregul comitet federal și reprezentanții a numeroase grupări.

După ce s'au numit scrutatorii adunării în persoana d-lor Slavici și Udenio, cenzorii își citesc raportul, din cadrul căruia aflăm că veniturile federației au fost de 185,581 iar cheltuelile de 71.843 sume care ne dau un excedent de 72.142.

Adunarea, în unanimitate de voturi, dă descărcare comitetului.

După o mică pauză, se trece la adunarea generală extraordinară, convocată pentru a se modifica statutele, adunare ce a constituit un mare succes pentru d. Petre Angelescu președintele F. R. B. V.-ului.

Intradevăr, adunarea după ce a comentat unele articole din statutul pe care la prezentat d. Petre Angelescu, l-a admis fără niciun amendament.

Inainte de a ridica ședința, d. Petre Angelescu a anunțat adunarea că va prezenta în curând noile regulamente de joc și administrative.

AVIAȚIE

Sborul fără motor

Promițător început de sezon la SAN-PETRU

Noi recorduri naționale:

125 km. distanță și 2000 metri peste punctul de lansare, reușit de EUGEN CERNESCU

Anul trecut s'a încheiat cu îmbucurătoare rezultate calitative pentru sborul românesc fără motor.

Reamintim 4 brevete internaționale „D", Valentin Popescu, Ilie Stan, Mihai Golescu, Hubert Clompe, și, decente recorduri naționale: Ilie Stan 908 km. distanță.

Mihail Golescu 1430 m. înălțime peste start.

Mihai Golescu 12 ore 35 min. durată.

Iată că, abia începută activitatea la civilizatul nostru centru de sbor fără motor dela Sân-Petru, lângă Brașov, și încep să curgă rezultatele din ce în ce mai frumoase.

Din această serie de sboruri, se desprinde clar acel reușit de Eugen Cernescu, care în ziua de 10 Mai, pe un timp foarte prielnic — curenți termici puternici combinați cu vânt — după lansarea cu sandow-ul de pe coama calinei dela Sân-Petru a ajuns până la Leordeni, în apropierea Târgului-Mureș, cu planorul Grunau-Baby.

In cursul parcurgerii acestor 125 km, a atins o înălțime de 2000 metri peste punctul de lansare, adică o înălțime totală de circa 2600 metri dela nivelul mării.

Ambele performanțe, odată ce înscrierile barografului vor fi verificate de F. A. R. R., vor constitui noile recorduri românești de distanță și înălțime.

Totdeodată Cernescu, având sborul de durată — minimum 5 ore — din anul trecut, își completează toate probele cerute de brevetul internațonal „D", din cari actualmente trebue să se fi ajuns la 1200—1300 brevete în toată lumea.

In afara acestui sbor s'au notat o serie de alte sboruri interesante.

V.' Scorțea și-a completat două din probele „D" sburând 9 ore 23 minute și obținând o înălțime de 1010 m. peste start la 5 Mai. Acelaș în ziua de 28 Aprilie a urcat la 2900 m., înălțime totală, dar din nefericire nu a avut barograf, astfel că recordul nu se poate omologa.

Tânărul Brănescu a sburat la 5 Mai 6 ore 4 minute.

George Balș, pe planorul Wolf a urcat la 1700 m. peste start în ziua de 10 Mai, fără barograf.

Căpitan Pârvulescu, la 9 Mai a urcat deasemeni la 1700 m.

Este cazul să notăm aici că performanțele au fost făcute cu planoare de antrenament, nu de mare performanță. Deasemeni, vom observa că se impune de urgență echiparea cu barografe a tuturor aparatelor pentru că nu suntem în situația de a ne permite luxul să scăpăm înregistrarea performanțelor pentru decernarea brevetelor „D" sau omologarea recordurilor.

Ion Șalaru

NAUTICE

D. gen. Paul Teodorescu ministrul aerului și marinei va vizita cluburile de sporturi nautice

Ca urmare a imboldului ce a dat sporturilor nautice și ritmului nou în care se va desfășura activitatea sportivă, d. General Adjutant Paul Teodorescu, ministrul aerului și marinei, însoțit de d. Amiral Adjutant Păiș Nicolae, președintele Federației Române de sporturi nautice și de d. Lt. Comandor Eug. Săvulescu, secretarul general al Federației, va vizita Duminică 14 crt. între orele 12 și 13 toate cluburile riverane lacurilor Băneasa, Herăstrău și Floreasca.

Noi avantaje acordate tinerilor care învață pilotajul

Eri la ora 5 după amiază au fost întruniți la direcția Aviației Civile toți reprezenții școlilor civile de pilotaj și ai tuturor asociațiilor aviatice din țară.

D-l ministru al Aerului a ținut să se informeze personal asupra stadiului în care se găsește desfășurarea proparticulare. Fiecare reprezentant de asociație a raportat asupra situației în care se găsesc școlile și nevoilor ce le au, primind apoi instrucțiuni pentru desăvârșirea activității lor.

Dat fiind că în inspecțiile făcute pe la diversele școli, d-l ministru a observat o stare fizică a elevilor nepotrivită cu eforturile ce le cere pilotajul, d-sa a anunțat deciziunea ca pe lângă fiecare școală să se înființeze internate și cantine. Fiecărui elev-pilot — chiar și cei externi — i se va servi o rație de hrană. In modul acesta o mare parte dintre ei se vor consacra exclusiv pilotajului, ne mai fiind preocupați de socoteli de întreținere.

SPECTACOLE

Teatre

OPERA ROMÂNĂ: matineu: Invitația la vals; Gianni Schichi; seara Nunța în Carpați.

NAȚIONAL: Fata lui Iorio.

STUDIO: matineu: Clownul; seara: Moștenitorul.

REGINA MARIA: Trupa engleză.

COMOEDIA: matineu și seara: Nu există surprize.

Cinematografe

CAPITOL: Oameni de mâine și

ARO: Poltava și jurnal Fox și O. N. C.

SCALA: Nanette are trei iubiți și jurnal Paramount.

CARLTON: Război și pace, jurnal și completare O.N.C.

A. R. P. A.: Suez și D-ra Vedeta.

SAVOY: Robin Hood și Stan și Bran alpiniști.

FEMINA: Viața furată.

REGAL: „Miss catastrofă", jurnal Paramount.

TRIANON: Frumoasă-i tinerețea, jurnal românesc și jurnal Paramount.

PALAS BULEVARD: Gunga Din; Dejun în doi și jurnal O. N. C.

SELECT: Vârsta ispitelor.

ROXY: Cauciuc, jurnal și completare.

FORUM: Champs Elisées, strada amintirilor și Vâltoarea valsului.

CORSO: Valsul nemuritor și Tigrul din Arizona.

ELYSEE: Alexandru Newsky.

OMNIA: Atac în Mediterana și Penitenciarul

RIALTO: Rapsodia diabolică și Fete de măritat

BIZANTIN: Insula ocnașilor; Sclavii onoarei și revista „S'o vezi și p'asta"!

NISSA: Paradisul furat și Aventurile lui Tom Sawyer.

AIDA: Femei în lanțuri și Baroana și Valetul.

AMERICAN: Conflict și Pensiunea Mimoza.

ATENEUL TEI: Bătălia aurului și De-ași fi rege.

BARCELONA: Frou Frou, Tigrul din Arizona și trupă de revistă

COTROCENI: Trei camarazi și nunta cu repetiție.

CARMEN: Submarinul D I și Dragoste cu năbădăi.

DACIA: Citadela și Colivia de aur.

DIANA: Petru cel Mare și Ultimul tren din Madrid.

DICIHU: Femeia diabolică; India în flăcări și jurnal cu vizita Suveranului în Anglia.

EDISON: Dincolo de civilizație și Amanta

FRANKLIN: Casa din Malta și Copii căpitanului Grant.

FLORIDA: Olimpiada partea II-a și Romanța argentiniană

GLORIA: Bestia umană și Arme pentru China.

GRAND: Paramata și o aventură în Manhatan.

ILEANA: Suez și Toată lumea cântă.

IZBANDA: Alexandru Newsky și jurnal.

LIA: Jurnalul unei împărătese și Capriciile destinului

LUCIFER Gunga Din, Hollywood Hotel și jurnal O. N. T.

MARNA: Serenada primăverii, Familia judecătorului Hardy și trupa de reviste Titi Mihăilescu.

MARCONI: Zaza; Stăpânul metropolei; Jurnalul românesc O. N. C. și Paramount.

MODEL: Demonul alb și Mister Zero.

MILANO: Gunga Din și Dedectivul Doamnei.

NERO: Minciuna Ninei Petrowna și Trader Horn.

ODEON: Shirley salvează America și Evadatul din insula Dracului.

PACHE: Suflete în ceață și Cântărețul tristeței sale.

PARIS: Bestia umană și Cântecul privighetorii

PAX: Șobolanul și Misiunea locotenentului Perry.

RAHOVA: Conflict și Ultimul post.

REX: Vulturul negru.

SPLENDID: Bestia umană și Cei patru sploni.

TRIUMF: Stan și Bran alpiniști și Jockeul roșu.

TOMIS: Necunoscuta din Monte-Carlo și Sally-Irene-Mary.

UNIC: Jurnalul unei împărătese și mi-am regăsit iubirea.

UNIREA: Adevărul îndrăcit și Ultima dragoste.

VENUS: Sfidătorii aerului și Când vrea femeia

VOLTA BUZEȘTI: Ultimatum și Două inimi și-un sărut.

VOLGA: Gunga Din și S. O. S.

Citiți zilnic
UNIVERSUL-
SPORT

Lupte Greco-Romane Internaționale vor avea loc la CIRCUL KLUDSKY
INSTALAT PE BULEVARDUL REGINA MARIA 69 LA ROND
ARBITRUL LUPTELOR d. WALTER WALDEMAR REUTER.
Azi Sâmbătă 13 Mai ora 9 seara

LUPTATORI: Mouna Küyampéé; — Richard Marunke; — Eduard Dilbeks; — Ervin Leuske; — Peter Landau; — Willy Schvemler; — Emil Bognar; — Julius Musius Roland; — Karl August Tamberg Petrovici; — Victor Jimm Bell, negru; — Paul Petrici; — Girgi Romanov; — Iosef Becher, palestinean; — Jean Chirtop; — Aurel Im; — Jean Drăghiceanu; — Titi Boldescu; — Vasile Vasilescu, etc. Conferențiarul și recomandarul luptelor, d. Al. Corbu.

Football Football Football Football Football Football Football

CARNET

Se dispută azi la Milano pe celebrul stadion San Siro, matchul anului: Italia-Anglia

Așa dar toate svonurile referitoare la anularea matchului de azi s'au dovedit neîntemeiate.

Multe din marile cluburi engleze au stăruit ca Football Association să renunțe la turneul continental.

Forul britanic a respins toate argumentele, preferând să rămână credincios cuvântului dat.

Sportul nu are nimic de a face cu politica. Federația de football a Angliei a dat această mare lecție în modul cel mai simplu din lume.

O CLAUZA PERFECT LOGICA...

In matchurile echipei engleze pe continent nu se vor putea schimba jucătorii și nici înlocui dacă vor juca slab.

O parte din presa Europei Centrale nu este de acord cu această clauză, pe care au impus-o britanicii.

Dacă lucrul acesta este logic într'un match de campionat sau în cadrul altei competiții oficiale, el nu poate fi considerat ca atare într'un match cu pronunțat caracter amical.

Schimbarea jucătorilor ar fi trebuit admisă pentru a scoate și mai mult în evidență caracterul amical al întâlnirii. Ceiace nu poate fi adevărat pentrucă nu e drept ca o echipă să schimbe patru-cinci jucători în timp ce cealaltă nu ar putea schimba niciunul.

Pentrucă este posibil ca în acest turneu doui sau trei jucători britanici să fie loviți și atunci expediția engleză nu ar mai avea la dispoziție — pentru ultimul match spre exemplu — decât unsprezece jucători.

Jocul de football este jocul egalității și nu poate permite ca 11 oameni obosiți să lupte contra a 16 odihniți.

Iată pentru ce credem că această clauză impusă de federația engleză, este logică, perfect logică.

U.D.R. MAI TARE DECAT URUGUAY...

Rezultatul matchului dela Timișoara — mai precis victoria U. D. R.-ului asupra Ripensiei — a fost considerat ca o surpriză excepțională.

Scorul acestui match este o surpriză numai pentru cei mai puțini inițiați în jocul de football.

Pentru cunoscători însă el este un rezultat normal, perfect normal.

Echipa dela Reșița a învins la București pe Rapid în matchul acela, care a stăruit mult în actualitate prin acuzația sensațională, care i se aducea lui Baratky.

Am respins atunci această acuzație pentrucă am considerat victoria echipei reșițene ca un lucru explicabil.

Pentrucă U.D.R. este o echipă mai puternică decât echipa națională a Uruguayului.

Intr'adevăr: U. D. R. a învins pe Rapid, Rapid pe Venus, Venus pe Ripensia, Ripensia pe Ferencvaros și Ferencvaros pe Uruguay cu 3:2.

Că aceasta se petrece pe hârtie, nu are „firește" nicio importanță.

Considerații technice

după așa numita etapă a surprizelor de calibru anticipat

Ziua partidelor eroice nu s'a desmințit niciun moment

Considerații technice după etapa trecută: act de temeritate inutilă, desigur. O trecere în revistă a rezultatelor sau comportărilor: paradă minoră și înduioșătoare prin naivitatea ei foarte copil de unsprezece ani.

Sau o indeletnicire statistică? Da. Ar fi interesantă o statistică a etapei. Dar nu aceea a scorurilor, cu cifre de la unul până la nouă.

ETERNA INCERTITUDINE A BALONULUI ROTUND...

Geometria curioasă a jocului de football — bazată pe incertitudinea mingei sferice — nu este deloc luchidiană.

Spre exemplu admite ca o linie dreaptă să treacă de două ori prin acelaș punct și ca U. D. R. să învingă la Timișoara pe Ripensia.

Un alt exemplu: la o săptămână după ce pierduse la București în fața secundului divizionar Macabi, Chinezul învinge la Baia Mare pe Carpați cu 1:0.

Erou homeric în apărarea timișoreană: portarul Kerkay.

Eterna incertitudine a balonului rotund s'a demonstrat încă odată.

Irezistibil în această etapă a surprizelor de calibru anticipat, deși în această elegantă demonstrație au intervenit câteva supărătoare artificii de calcul.

Marea concluzie a etapei: calculul hârtiei nu are ce căuta în jocul de football.

LANTERNA MAGICA

Lanterna campionatului național al României e adevărata lampă fermecată a orientalului Alladin: dă puteri magice celor pe cari îi amenință.

Matchurile dela Timișoara și Baia Mare sunt două episoade semnificative ale acestei conjuncturi de bazar oriental.

Evident, rezultatele realizate de U. D. R. și Chinezul sunt surprizele cele mai mari ale campionatului acesta, mai incert ca niciodată.

„Nu pot să-mi închipui ce-a fost cu echipa noastră — spunea vădit surprins d. Moriț Beilis, conducătorul spiritual al Ripensiei.

Dovadă evidentă că formidabila revenire a echipei reșițene ca și minora comportare a Ripensiei sunt fenomene neînțelese.

Trecând Carpații, la Baia Mare se pare că lucrurile au fost mult mai... patetice.

Terorizat de spectrul mai mult sau mai puțin îngrozitor al retrogradării și sub acțiunea aceleeași forțe magice a lanternei fermecate Chinezul a jucat cu o putere de luptă de-adreptul excepțională.

Apărarea s'a comportat admirabil iar linia de atac a avut în „masivul" Thierping un centru atacant ideal.

Am vorbit cu d. Blumenfeld, regisorul pentru treburile bucureștene al echipei din Baia Mare. E inutil să mai spunem că era nespus de supărat.

„Am făcut tot ce ne-a fost cu putință dar așa un portar ca Kerkay nu s'a văzut încă la Baia Mare.

Și Thierping a fost așa un tank încât Ghidali și Damian n'au putut să-l țină".

Ceiace demonstrează încă odată că echipele amenințate cu retrogradarea capătă uneori nebănuite puteri miraculoase, cari fac marț pe toți cei cari comit imprudența de a crede în anumite reguli infailibile în altă parte.

NUMAI MATCHURI INCORDATE

Lăsând eroilor gloria lor să trecem la celelalte matchuri, cari deși sun mai puțin eroice sunt tot atât de încordate.

Cmpionul tensiunii: matchul dela București dintre Venus și Juventus.

Roș albaștrii a ucâștigat Miercuri poate cel mai prețios din toate punctele, pe care le-au agonisit în actualul campionat.

Pentrucă dacă pierdeau matchul erau definitiv condamnați la retrogradare.

Sub aceiași influență stranie a lanternei au luptat Tricolor la Cluj și Gloria la București împotriva Sportului Studențesc.

Ploeștenii au jucat bine dar au pierdut din pricina acelei eterne ineficacități a liniei de atac.

La Arad, Rapid a fost readus la realitate de A.M.E.F.A.

Visul feroviar — acela că a scăpat definitiv de frigurile retrogradării — a fost spulberat încă odată.

Coșmarul dinaintea matchului cu Juventus a reînceput în aceleași proporții.

ȘI O PROBLEMA GRAVA PENTRU ECHIPA NAȚIONALA...

Etapa dela 10 Mai — care va rămâne mult timp în istoria footballului nostru — pune însă și o problemă foarte gravă pentru echipa națională.

Această „inconstanță" a formei cu variații enorme dela o zi la alta face ca selecționarea să fie o operație grea.

Și încă una mai interesantă.

In echipa națională — pentru considerente cunoscute de toată lumea — nu pot fi promovați decât jucători cu conștiință sportivă verificată în absolut toate împrejurările.

Petre Steinbach

Anglia și Italia

se întâlnesc azi la Milano

(Urmare din pagina I-a)

cele ce pot fi spuse despre acest match epocal — el este și cea mai pasionantă revanșe, pe care o putea programa secolul nostru.

Să ne amintim că în 1935 la Londra, Italia a fost învinsă cu 3:2. A jucat însă mai mult decât o repriză cu zece oameni, Monti, mijlocașul centru fiind nevoit să părăsească terenul lovit.

Scorul era în momentul acela 3:0 pentru Anglia. Italienii au marcat două goaluri extraordinare.

Așa dar condiții dramatice cari fac în mod necontestat, din matchul de la Milano, cea mai mare revanșe a footballului mondial.

ECHIPELE

Milano, 12 (Radio). — **Iată formațiile definitive ale celor două echipe.**

ANGLIA: Woodley — Male, Hapgood (căpitanul echipei) — Willingham, Cullis, Mercer — Matthews, Hall, Lawton, Goulden, Broome.

ITALIA: Olivieri — Foni, Rava — Depetrini, Andreolo, Locatelli — Biavatti, Serantoni, Piola, Meazza, Colaussi.

Matchul Italia - Anglia

va fi retransmis dela Belgrad

Belgrad, 12 (Radio).— **Ca și în Italia și la București, matchul cu Anglia dela 18 Mai este așteptat cu o nerăbdare și o pasiune extraordinară.**

Aceasta se vede și din faptul că matchul Italia—Anglia de mâine (n. r. azi) va fi retransmis în întregime de postul de radio Belgrad, începând dela ora 5 p. m. (ora românească: 6 n. r.).

Patru ani în urmă la Londra

Ceva despre matchul pierdut cu 2-3 de italieni

Anglia și Italia s'au întâlnit de două ori până în prezent.

Primul match s'a disputat exact acum 6 ani la Roma și italienii au obținut un rezultat extrem de onorabil: 1—1. Acest match a fost condus de d. dr. Bauwens.

A doua întâlnire s'a jucat la 14 Noembrie 1935, la Londra, pe terenul Arsenalului din Highbury, în fața a 70.000 de spectatori.

In echipa Angliei figurau 7 jucători dela Arsenal, în timp ce „Squadra azzura" a fost alcătuită din echipierii Ambrosianei și ai lui Torino.

Acest match — care de altfel s'a terminat cu victoria englezilor la scorul de3:2 — a avut o desfășurare dramatică.

La început, englezii au condus cu 2:0 în zece minute de joc, ca puțin după aceea să obțină și al treilea goal. La această situație italienii au pierdut pe unul din cei mai buni jucători ai lor, pe mijlocașul centru Monti, care rănit, a fost nevoit să părăsească terenul. Italienii deci au fost nevoiți să continue jocul în zece oameni.

Elanul legendar al naționalei italiene a făcut însă adevărate minuni. La reluare, când toată lumea credea că matchul se va termina cu o victorie a gazdelor la scor record, Meazza a redus handicapul, ca apoi să marcheze și un al doilea goal. Cu puțin înainte sfârșit Meazza era să marcheze și al treilea goal. Numai norocul a salvat poarta englezilor, ca egalarea să nu se producă.

Modificări in programul de arbitri

Se aduce pe această cale la cunoștința celor interesați, următoarele modificări de program și delegări de arbitri pentru jocurile districtuale din 14 Maiu 1939:

1) La jocul de campionat M. Oficial-Titanii rezerve teren A. C. S. A. ora 9 a. m. se deleagă d. arbitru Vasiliu Ion.

2) La jocul amical Macabi-Turda teren Macabi ora 11 se deleagă d. arbitru Stăncescu Ioan, la tușe d-nii Vasilescu B. și Ionescu P.

3) La jocul Vergu-A. C. S. A. juniori teren Titanii ora 9 a. m. se deleagă d. arbitru Paven Aurel în locul d-lui Petrescu Haralambie.

4) La jocul Colentina-Metropola teren Colentina ora 17 se deleagă d. arbitru Dumitrescu Tr. în locul d-lui Marcus Herman.

5) La jocul Biruința-Universul teren Biruința ora 17 se deleagă d. arbitru Bandrabur Toma în locul d-lui Vasilescu B.

6) La jocul Ciclop-Metalosport teren Nilitari ora 17 se deleagă d. arbitru Greculescu Petre în locul d-lui Ghițescu Romeo.

7) La jocul Vulturii Carp.-Stancul d-lui Ghițescu Romeo.

dard teren Titanii ora 15 se deleagă d. arbitru Neguț Ioan în locul d-lui Dumitrescu Traian.

Football Football Football Football Football Football Football

Note după deplasarea echipei de juniori la Cernăuţi

Cum s'au comportat jucătorii în matchul acesta

Duminică s'a disputat la Cernăuți semi finala Cupe Unirea între reprezentativele de juniori ale Bucureștiului și Cernăuțiului.

In vâltoarea ultimelor evenimente, înfrângerea neașteptată a reprezentativei Capitalei a trecut oarecum neobservată.

Pentru cei ce urmăresc îndeaproape mișcarea tinerelor elemente pe care le conduce cu atâta pricepere comisiunea districtuală de sub conducerea harnicului ei președinte medic maior Gh. Brezianu, o explicație pentru înfrângerea suferită la Cernăuți este necesară.

Deacea în rândurile ce urmează vom căuta să prezentăm în culorile cele mai reale înfrângerea speranțelor soccerului bucureștean.

VICTORIA NU A REVENIT ECHIPEI MAI BUNE

Scorul, cu toate că este la primul moment destul de categoric, nu indică în mod echitabil diferența de forțe dintre echipe. Victoria a revenit echipei mai puțin tehnice și mai puțin îndreptățită să aspire la victorie.

In timp ce pe teren footballul mai clar a fost practicat de reprezentanții Bucureștiului, gazdele nefăcând altceva decât să demonstreze calități atletice înnăscute, trei greseli elementare — comise de portarul și fundașul stânga al oaspeților — au permis Cernăuțiului să aibe la pauză un avantaj de trei puncte.

S'ar putea obiecta că Bucureștiul nu avea decât să marcheze puncte suficiente pentru a depăși avantajul luat de echipa bucovineană.

Modul însă în care s'au marcat punctele echipei cernăuțene au venit ca un duș peste tinerii jucătorii ai Bucureștiului, neobișnuiți, mai ales după o deplasare destul de lungă, să-și înzecească eforturile pentru a putea pătrunde printr'o apărare care lupta din acest moment cu o dârzenie de neînvins.

O REPRIZA IN AVANTAJUL NET AL BUCUREȘTENILOR

După pauză când jucătorii bucureșteni și-au găsit colmul, jocul a decurs în avantajul net al oaspeților.

Rezultatul s'a văzut imediat, căci Bucureștiul a redus handicapul grație unei lovituri de pedeapsă executată de Tudor Octavian.

Situația devenind penibilă pentru chipa gazdă, arbitrii de margine au început să intre în actiune, derutându-l complet pe arbitrul de centru d. Tase Protopopescu.

In asemenea condițiuni zidul chinezesc care se mutase pe arena Dragoș Vodă din Cernăuți, nu mai putea fi trecut. Resemnarea a cuprins pe jucătorii bucureșteni, cari au început să se mulțumească numai cu practicarea unui joc spectaculos, în fața căruia cernăuțenii nu puteau decât să rămână spectatori.

CERNAUȚIUL ARE TOTUȘI CATEVA ELEMENTE DE VIITOR

Din echipa învingătorilor, pe lângă faptul remarcat dela început că sunt posesorii unei condiții inepuizabile, s'au detasat totuși câteva elemente de viitor. In primul rând portarul cernăuțean *Goldștein* a apărat impecabil. Este un portar de clasă.

S'au mai remarcat deasemenea centrul atacant *Coman*, precum și mijlocașul centru de la Universitatea din Cernăuți.

JUCATORII BUCUREȘTENI AU JUCAT IN GENERAL BINE

Echipierii bucureșteni au jucat în general bine, dar au avut și câteva puncte vulnerabile, cari au favorizat victoria gazdelor. Dintre cei cari nu au corespuns sunt: *Budan*, *Arsici* și *Ionescu Ciupi*.

MIRCEA POPESCU ȘI MARINESCU, CEI MAI BUNI JUCATORI AI CAPITALEI

In contrast cu jucătorii de mai sus au jucat fără greșeală *Marinescu* (Unirea Tricolor) și *Mircea Popescu* (Venus). Din atac au corespuns în bună măsură *Ștefănescu* (Vergu și *Stoian* (A.S.C.A.M.).

O EXPEDIȚIE BINE ORGANIZATA

Faptul că juniorii bucureșteni au pierdut nu trebue să-i descurajeze pe acești tineri plini de viitor. Drumul succeselor le este încă larg deschis, mai ales că districtul București prin animatorul și specialistul de necontestat care este d. maior Brezianu, veghiază cu deosebită grije la toate aceste elemente din care se vor recruta vedetele de mâine.

Cu ocazia vizitării orașului Cernăuți, juniorii au avut ocazia să admire frumusețile acestui oraș între cari reședința mitropolitană a impresionat enorm pe toți jucătorii.

Seara a avut loc o masă camaraderească la *Drăguleanu*, după care expediția a pornit în condițiuni optime spre Capitală.

Acum așteptăm să cucerim Cupa V. V. Tilica.

5 ştiri

din patria footballului

Cucerirea campionatului Angliei, a însemnat pentru Everton, afară de succesul moral și un mare succes material.

Intr'adevăr, din beneficiile actualului campionat, Everton are depus la bancă frumușica sumă de 60 de milioane lei.

*

Derby County, a ridicat o piatră comemorativă veteranului său înaintaș Steve Bloome, care... trăește încă.

*

Joy, mijlocașul centru amator al Arsenalului urmează actualmente o școală de arbitri.

Debutul său la Leicester a reușit pe deplin și promite ca „uriașul" să fie tot atât de bun arbitru ca și mijlocaș-centru.

*

GOULDEN, excedentul inter al echipei din liga secundă West Ham United, a fost în tot timpul campionatului înaintașul care a dat dovadă de forma cea mai constantă. Deaceea Goulden a fost selecționat în echipa Angliei și va participa la toate matchurile, cari se vor disputa pe continent.

*

Recordul de asistență la matchuri de campionat este deținut de echipa Manchester City (din liga II-a) cu 84.569 de spectatori plătitori.

Antrenorii şi arbitrii îşi vor disputa întâetatea

Astăzi după amiază arena de la „Regie" găzduește un match de mare atracție dintre echipele arbitrilor și antrenorilor. In formația antrnorilor vom avea prilejul să vedem mulți internaționali cari erau odată răsfățații spectatorilor. Dealtfel și In formația antrenorilor vom amulte elemente valoroase cari sunt încă jucători activi.

După cum vedem, aceste două echipe sunt demne să furnizeze un spectacol superior iar spectatorii au încă odată ocazia să mai vadă la lucru vedetele de odinioară. Cele două echipe vor alinia următoarele formații :

ANTRENORII. Lăpușneanu, Tănase, Darvaș, Csilag, Steinbach, Serb, Dobo, Maior, Wetzer, Rafinsky, Fronio. Arbitrii și-au întocmit un lot din care vor alcătui echipa. Mihail Petrescu; Boby Zamfirescu, Gantu, Bărbulescu, Alexandriu, Kroner Emil, Wetzer St., Mitran, Muscan, Vâlcov, Vogl, Minciu, Niculescu, Goreea, Feher, Stănescu, Stăncescu, Ștefănescu, Caciuc, Branu, Guțescu.

Ținând seamă că antrenorii au o echipă superioară adversarului le acordăm toate șansele.

Matchul va începe la ora 17.

CONVOCARI

● GRUPAREA PEBE, aduce pe această cale la cunoștința jucătorilor, Sarvaș, Iordăchescu, Filipescu, Mitrofan, Popiceanu, Metodi și Cocorandu, că sunt obligați a se prezenta Sâmbătă orele 18 la sediul grupării când trebue să aducă tot echipamentul ce-l au asupra lor.

In caz de neconformare se vor lua aspre sancțiuni.

● „VULTURII CARPAȚILOR" convoacă Duminecă 14 Maiu a. c .orele 8 dim. la sediu pe toți jucătorii dela echipele de juniori și rezerve pentru antrenament general, iar la orele 14 pe terenul „Titanic" (Malaxa) jucătorii echipei I-a pentru matchul cu Standard.

● „L. P. N." convoacă pentru Duminecă 14 crt. ora 16, pe terenul Iuta, pentru matchul de campionat cu „VICTORIA" următorii jucători: Otto, Bancu, Stoica, Tott, Călin, Barma, Orlov, Ionescu, Tărămoiu, Stănescu, Tăușan, Russu, Petreanu C., Nedelcu, Median, Corunga, Jak.

● A. C. S. A. convoacă Duminică 14 Mai pe terenul său din șos. Olteniței pentru a face deplasarea pe terenul Titanii, următorii jucători:

La orele 8 precis juniorii.

La orele 10 precis: Mircea Ionescu, Petre Popescu, Bădescu Iamandi, Schuelzer, Constantinescu I și II, Zane, Gane, Andreescu, Lutescu, Enache, Munteanu.

● VULTURII CARP. convoacă Duminică la ora 13 la sediul clubului pe toți jjucătorii echipei I, în vederea matchului cu Standard.

Două derbyuri Duminică în Divizia B

Mureşul-Monopol şi Craiovan-Rovine Grivița

Duminecă se dispută în cadrul diviziei națioanle B 11 partide în provincie. Intre acestea sunt și două derbyuri la Tg. Mureș și Craiova.

Cel mai important match al zilei se dispută la Ploești, unde Prahova întâlnește pe Unirea Tricolor. Se va desemna cu această ocazie leaderul grupei de sud.

SERIA ESTICA
GRUPA DE NORD

In această grupă se dispută trei partide :

La Chișinău : Mihai Viteazul-Textila.

la Iași : Victoria C. F. R.-Sporting

la Tighina: Traian-Gloria C. F. R.

Matchurile sunt în general echilibrate și pronosticurile greu de dat. In prima partidă e foarte probabil să câștige Mihai Viteazul căci joacă pe teren p opriu. Va fi în orice caz o luptă mare căci Textila nu va renunța ușor la două puncte.

*

La Iași, Victoria C. F. R. are și ea o misiune grea în fața Sportingului. Prin prisma rezultatului dintre adversarii de mâine și Textila, gazdele sunt favorite incontestabil. Dat fiind că Sportingul este în declin vizibil, credem că nu poate câștiga.

*

Traian primește vizita Gloriei C. F. R. din Galați. Leaderii grupei cari sunt incontestabil asigurați de locul lor, se pare că vor deplasa o echipă de rezervă pentru a-și mai odihni jucătorii. In asemenea situație gazdele au toate șansele de partea lor.

LUPTA LUPTELOR

Se va da la Ploești între Prahova și Unirea Tricolor pentru primul loc al grupei de Sud. Matchul promite un spectacol mare. Cine va câștiga e greu de spus. Prahova are avantajul terenului și așa cum înțelege ea să-l valorifice înseamnă foarte mult. Calculele hârtiei o indică favorită. Nu trebue să neglijăm faptul că Unirea Tricolor este una din cele mai bune echipe din B și va ulpta cu tot sufletul, așa încât un match nul sau chiar o victorie n'ar însemna o surpriză prea mare.

*

In această grupă se mai dispută două matchuri: A. S. C.-Dacia Unirea și la Brăila, Franco Română-A. C. F. R. In ambele matchuri gazdele sunt favorite sigure.

SERIA VESTICA
GRUPA DE NORD

Programează două matchuri : derby-ul Tg. Mureșului și S. G. S.-Industria Sârmei la Sibiu.

La Tg. Mureș va fi un derby dur, atât Mureșul cât și Monopol fiind mari specialiști ai acestui fel de joc. Va câștiga incontetsabil Mureșul, care e și mai dur și mai bun.

La Sibiu, S. G. S. e favorit. Va avea însă un adversar foarte dificil căci după părerea noastră Industria Sârmei este mai bună decât Mureșul de care printr'un concurs inexplicabil de împrejurări a fost învinsă totuși.

UN ADEVARAT DERBY

Se dispută la Craiova între Craiovan și Rovine Grivița. Rivalitatea dintre cele două grupări craiovene, veche și destul de cunoscută, este acum augmentată și de faptul că ambele echipe sunt amenințate de retrogradare și au nevoe neapărată fiecare de cele două puncte puse în joc.

Craiova va vedea astfel un joc cum cu siguranță n'a mai văzut. Invingător va fi, după noi — prin linia comportării din retur — Craiovan. Orice rezultat însă, nu va însemna o surpriză.

*

Se mai dispută în această grupă două jocuri : la Alba Iulia Unirea M. V. cu Jiul și la Timișoara C. A .M. T. cu Minerul. In primul match ar urma să învingă gazdele dar pentru considerente cari ne privesc nu credem să se întâmple așa ceva. Cât privește pe C. A. M. T. acesta nu poate pierde.

Ce-i nou şi interesant la F. R. F. A.

WETZER I LA MINERUL

Am scris că Ruddy Wetzer a primit o ofertă din partea unui club belgian.

Intre timp însă, a început tratative cu gruparea Minerul, care are nevoie de un antrenor. Și sunt foarte multe șanse ca „Ruddy" să activeze pe Valea Jiului.

D. XIFANDO CERUT LA BELGRAD

Aseară, F.R.F.A. a primit o telegramă din partea federației jugoslave. Aceasta o roagă să delege pe d. Xifando ca arbitru de tușe la matchul Anglia - Jugoslavia dela 18 Mai.

JOCURILE CU LETONIA LA „VENUS"

F.R.F.A. a decis ca cele două matchuri cu Letonia de la 18 și 21 Mai să se dispute pe arena Venus.

D. I. CEAUREANU DISTINS

D. I. Ceaureanu a fost decorat, cu prilejul zilei de 10 Mai, cu „Coroana României" în gradul de cavaler.

SELECȚIONAȚIII VOR FI CANTONAȚI DE DUMINICA

Jucătorii care vor fi selecționați din echipele care joacă Duminică în Capitală vor fi cantonați chiar din seara acestei zile.

SCARPI VA MAI ARBITRA IN ROMANIA

Cercurile federale anunță că — mulțumite fiind de modul cum a arbitrat la 7 Mai — va mai apela în cursul acestui an la italianul Scarpi.

Stop...

● A. S. DISTRIBUȚIA convoacă Duminicq 14 Nai ora 8.15 pe Stadionul muncitoresc jucători în vederea jocului cu C. A. B. : Boghin, Petrianu, Ionescu C., Kizer, Zamfir, Busuioc Flamaropol, Vasiliu, Drăgan, Constantinovici, Nelu, Minciu Grecu, Nicu Vasile, Alex. Andrei, Predoiu și Sachelarie.

Football Football Football Football Football Football Football

Patru matchuri,

patru lupte titanice, mâine în provincie pentru evitarea retrogradării

Mâine se dispută în provincie patru matchuri în prima divizie națională. Scenele pe cari se vor desfășura jocurile sunt: Clujul, Aradul, Reșița și Timișoara.

In urma „surprizelor" înregistrate în etapa trecută, mărturisim că ne e teamă să ne hazardăm în pronosticuri. Vom spune însă dela început că în considerațiile ce vom face vom ține seama exclusiv de posibilitățile sportive ale adversarilor.

VA PIERDE VENUS PRIMUL MATCH?

Clujul găzduește cel mai interesant match al zilei: Victoria-Venus.

Campionii indubitabili de anul acesta au o misiune extrem de dificilă căci gazdele se bucură de renumele de invincibile pe teren propriu. In plus, bucureștenii se prezintă la acest joc cu echipa descomplectată prin lipsa lui Fieraru pe care Gain — nici în cea mai bună formă a lui — nu-l poate înlocui. Dar acum când e în formă slabă? Apoi linia de atac n'a prea dat satisfacție în matchul cu Juventus și e de așteptat că pentru jocul de mâine va fi modificată, dar nu putem anticipa dacă în noua ei formă va da satisfacție sau nu...

Trebue ținut în seamă și faptul că Victoria dorește cu tot dinadinsul să învingă. De câtva timp clujenii au fost urmăriți de un ghinion crâncen, pe care doresc să-l spargă mâine. Vor reuși oare? Depinde. Dacă vor avea echipa complectă nu ne îndoim de succesul lor. Nu știm însă dacă vor putea să-și scoată la timp jucătorii concentrați...

DRAMA DELA ARAD

Juventus se deplasează la Arad pentru a întâlni Gloria. Matchul va însemna o luptă epică între două echipe cari luptă disperat pentru a se salva dela retrogradare. Să nu surprindă pe nimeni că am scris că două echipe luptă pentru că arădenii mai au într'adevăr încă șanse de a rămâne în prima divizie, cu condiția ca de aci înainte partidele să se desfășoare cu adevărat normal...

Se luptă deci mâine la Arad pentru două puncte extrem de importante. Cine le va câștiga e greu de anticipat. Sigur este că Juventus va face tot ce este omenește posibil pentru a nu fi învins. Și după partida reușită împotriva Venusului Miercuri în Capitală, trebuie să recunoaștem că bucureștenii au șanse considerabile. Echipa a părăsit aseară Capitala și va alinia la Arad exact aceiași formație care a fost la un pas de victorie în fața Venusului.

U. D. R. NU E DE LOC FAVORIT SIGUR...

Ce-ar fi ca Tricolor C.F.P.V. să câștige în fața U.D.R.-ului la Reșița? O strălucită dovadă că mai există pe undeva o sfântă dreptate...

Ne e teamă însă că reșițenii sunt mult prea masivi pentru tricoloriști. In plus, atacul acestora cu tot aportul lui Bartunek n'a reușit să-și găsească încă eficacitatea.

Și aci lupta va fi extraordinară, oaspeții neresemnându-se în nici un caz anticipat cu titlul de învinși glorioși. Ploeștenii au șanse serioase și multiple să scape de retrogradare în cazul când vor câștiga mâine. E deci normal să lupte până la epuizare. Cum echipa are o apărare foarte bună, e suficient să înscrie un goal pentru ca să poată rezista apoi până la sfârșit.

U. D. R. e favorit, dar n'are de loc o situație ușoară...

CHINEZUL AR TREBUI SA FIE FAVORIT DETAȘAT...

...In urma rezultatului reușit la Baia Mare împotriva F. C. Carpaților. Amefa tinteste însă locul al doilea al clasamentului pe care are mari posibilități să-l ocupe. Timișorenii au deci de luptat de astă dată, deși s'ar putea să ne înșelăm. Pentru că matchul se dispută la Timișoara respectăm avantajul terenului și indicăm favorit pe Chinezul.

Nu ne-ar surprinde însă și o victorie a Amefei...

Sp. Studențesc

Gruparea poli-sportivă cu trecut de 23 de ani și cu merite indiscutabile, singura echipă alcătuită numai din bucureșteni, nu TREBUE să fie eliminată din Divizia A. Publicul Capitalei va susține cu căldură pe cei 11 români în lupta dură și cinstită cu Ripensia, care — în ultimul timp — a manifestat afinități cu „lupte greco-romane."

și Rapid

se va bucura de aceeași primire din partea sportivilor bucureșteni. Infruntă doar un alt „luptător greco-roman" al tristei etape trecute: F. C.-Carpați.

Rapid TREBUE să câștige și pentru aceasta, asistența îl va încuraja timp de 90 de minute cu aceeași tărie cu care va vesteji orice abatere dela sportivitate.

Juventus

știe că și el TREBUE să iasă din Divizia A, tocmai de aceia va aduce dela Brad două puncte câștigate prin luptă dreaptă.

Tricolor C. F. P. V.

— condamnat de unele rezultate de Miercuri la retrogradare sigură — va continua să-și apere prestigiul neștirbit și culorile nepătate, demonstrând la Reșița U. D. R-ului, cum SE LUPTĂ pentru a câștiga un match.

Iar A. M. E. F. A,

echipa cu jucători sportivi, loiali, deși are 21 puncte, va face tot posibilul ca să-i dovedească Chinezului că footballul este football și nu „lupte greco-romane". Astfel, va pierde din respectul de care se bucură pentru sportivitatea-i.

Sevilla a învins Lisabona cu 5-1

Sevila, 12. — Matchul de football interorașe, care s'a disputat în localitate între selecționatele Sevillei și Lissabonei a revenit gazdelor cu Scorul de 5 : 1.

5 oficiali

printre care și Sir Rons

6 însoțitori și 3 ziariști

vor veni cu echipa Angliei la București. Sosirea la 20 Mai

Echipa națională a Angliei și-a anunțat sosirea la București pentru ziua de 20 Mai.

In aceiași scrisoare, englezii anunță că expediția va fi însoțită de 5 oficiali și 6 suporteri, și anume:

S. F. Rous — secretarul general al federației engleze —, T. Thorne, B. A. Glanwill, H. Greenwood, J. J. Beattie, D. F. Wiseman, E. G. Flint, W. J. Caerns, F. R. Pratt, Brazier și A. C. Davis.

Pentru primii circi cere să li se rezerve locurile cele mai bune, iar pentru ceilalți locuri mai modeste.

In fine, caravana va fi însoțită și de trei gazetari: F. M. Carruthers, Ivan Sharpe și L. L. Manning.

Numai și numai condiție la antrenamentul de ieri al Sportului Studențesc

Inaintarea este cheia victoriei. Sportul Studențesc este echipa care știe să-și creeze și să-și mențină simpatiile

Jucătorii alb-negrilor pătrunși de importanța matchului cu Ripensia, — de care depinde viitorul grupării — au fost la antrenamentul de eri mai serioși ca oricând.

La fluerul lui Dincă Schilerul — noul antrenor al studenților — s'au aliniat voioși să execute tot ce le va dicta, următorii jucători: Mișu Constantinescu, Duce, Bădulescu, Tache Dumitrescu, Drăgan, Mitan, Schulder, Constantinescu-Grecu, Remus, Ștefănescu și Voicu.

Au absentat Gică Popescu și Marinescu.

„Vedeta cu picioare lungi" se resimte în urma loviturei dela glesnă care este încă umflată.

Marinescu nu s'a putut antrena în urma crizei de rinichi de care a suferit în cursul săptămânii.

NUMAI CONDIȚIE FIZICA

Matchul fiind prea apropiat Dincă Schileru nu s'a ocupat decât de condiție fizică.

S'au făcut ture, exerciții de gimnastică, de suflu și atâta tot.

Numai după aceasta s'a utilizat balonul.

Cei patru înaintași Schulder. Constantinescu-Grecu, Remus și Ștefănescu au bombardat poarta apărată de Constantinescu, obligându-l pe acesta să se releve.

Portarul studenților a fost antrenat în mod special în urma căruia ne-a arătat o formă excelentă.

CINE S'A IMPUS?

Toți jucătorii au căutat ieri să se releve.

Ne-au plăcut în deosebi Mișu Constantinescu, Duce, Drăgan și Mitan.

Din atacanți ne-au plăcut Ștefănescu care are o poftă de joc mai mult ca oricând.

Remus are mai multă încredere în el și este sigur pe shoot.

Dealtfel, ne-a confirmat cele spuse de noi.

Va fi un atacant excelent atunci când se va ocupa de antrenamente.

Dacă va face acest lucru va rămâne sigur titularul echipei.

IN TABARA STUDENȚILOR

Toți jucătorii au mare încredere în jocul cu Ripensia care a fost totdeauna pentru studenți un adversar foarte convenabil din punct de vedere al jocului.

Ripensia practică un joc fair care convine studenților.

Dealtfel Sp. Studențesc a făcut totdeauna matchuri extrem de frumoase în compania echipelor mari.

Și exemple avem matchul cu Venus. Rapid etc.

CATEVA DECLARAȚII

Inimosul conducător al studenților d. Titel Ursache este foarte greu de determinat să facă declarații, în special în ajunul unui joc hotărâtor pentru viitorul grupării pe care o conduce de ani de zile.

Până în cele din urmă „Nea Titel" a cedat insistențelor mele și ne-a făcut următoarea declarație.

„Am încredere în dragostea cu care jucătorii noștrii își vor apăra culorile clubului într'un match hotărâtor pentru viitorul grupării noastre

Ghinionul care ne-a urmărit în returul campionatului, sper că nu ne va mai împiedica de a obține rezultate favorabile echipei noastre.

Lupta dârză care se duce pentru evitarea retrogradării a determinat în rândurile jucătorilor noștrii o seriozitate mult mai mare la antrenament.

Bazându-mă pe acest fapt cred că Duminecă publicului bucureștean îi va fi dat să vadă la lucru o echipă care știe să-și câștige și să-și mențină simpatiile de care se bucură.

INAINTAREA ESTE CHEIA VICTORIEI

Duce, pivotul apărării este înconjurat de coechipieri cari îi ascultă sfaturile.

Mai optimist ca oricând ne decară.

„Dacă băeții își vor da seama de importanța matachului nu vom fi victime sigure.

Vom dovedi publicului bucureștean că echipa noastră nu merită să fie retrogradată.

Inaintarea este cheia victoriei în acest match hotărâtor.

Dacă va funcționa vom câștiga sigur".

Ștefănescu Cauciuc, care reintră Duminecă ne spune:

„Mă simt foarte bine după antrenamenul de astăzi.

Am o poftă nebună de joc și fiindcă gruparea mi-a făcut cadou de nuntă introducerea în echipă eu le voi face cadou o victorie".

Mă despart din mijlocul studenților cari s'au îndreptat către „Nea Titel" pentru a-și lua... biletele.

Rapid și Sp. Studențesc

întâlnesc pe F. C Carpați și Ripensia în două matchuri hotărâtoare pentru problema retrogradării

Stadionul Venus adăpostește mâne două matchuri de excepțională importanță pentru grava problemă a retrogradării.

Rapid joacă cu Carpați iar ca deschidere a acestui complet program cuplat se dispută partda Sportul Studențesc-Ripensia

ULTIMA CARTE A UNIVERSITARILOR

Pentru echipa universitară matchul Ripensia are o însemnătate aproape tragică pentrucă dacă pierde mâine, Sportul Studențesc mai are foarte puține șanse de a evita retrogradarea.

Sperăm însă că publicul bucureștean va înțelege așa cum trebue situația și va încuraja fără rezervă echipa studențească pentru că astfel sprijină un ideal, care nu poate fi regăsit la multe cluburi românești.

Pentru întâlnirea de mâine, echipa universitară s'a pregătit intens, cu seriozitate și ceiace face să avem încrede în șansele lui este faptul că jucătorii au toți un moral excepțional și sunt puși pe luptă disperată.

RAPID DIN NOU IN LUPTA CU RETROGRADAREA...

Victoria splendidă, pe care echipa feroviară o realizase pe stadionul A.N.E.F. împotriva Juventusului îndepărtase pericolul lanternei.

Iată însă la Arad masivitatea A.M.E.F.A. a spart acest vis frumos și Rapid este din nou în luptă cu retrogradarea.

Ieri, echipa a făcut un ușor antrenament de condiție fizică sub conducerea d-lui Auer.

Au participat toți jucătorii, cu excepția lui Rășinaru, care după cum se știe este bolnav.

In locul lui va juca mâine Fănescu.

Se proectează și alte schimbări în echipa feroviară dar ele nu au fost anunțate.

Va fi firește, un match tare, în care F. C. Carpați nu poate emite nici o pretenție după matchul dela Baia Mare.

Cel puțin pentru a înlătura bănuelile

Shooturi și bare

„Cupa **Kentish**", pentru care joacă echipele militare ale Angliei, Franței și Belgiei, a fost câștigată de... soldații belgieni, cari pe stadionul Heyssel din Bruxelles au dispus de camarazii lor englezi cu 6:0.

Este interesant de relevat că belgienilor o victorie la scorul de 5:0, nu le-ar fi fost deajuns, pentrucă Franța a dispus cu acelaș scor de Anglia la Londra iar întâlnirea dela Paris dintre selecționatele militare ale Franței și Belgiei se terminase cu 0:0.

Concurentele premiului Fetelor

PREGATIRILE

După cum se știe, mâine se dispută premiul Fetelor în care vor debuta iepele de doi ani.

Mai jos dăm concurentele, originea lor, antrenorul și proprietarul.

CONCURENTELE

STRAMBA, iapă murgă din Frunziș și Saphire, proprietatea d-lui Câmpeanu în antrenament la Beeson.

MAFFIA iapă murgă din Ghiaur și Mini, proprietatea d-lui B. Catargiu antrenament la W. Gill.

RADA III, iapă murgă din Blue Boy și Rozna aparține d-lui căp. O. Georgescu-Saidac, în antrenament la St. Ujvary.

MIAMI, iapă murgă, din Nuntaș și Ma Belle, aparține d-nei O. Georgescu în antrenament la Y. Wilson.

LIZICA, iapă murgă din Leu și Hallina aparține d-lui A. Hamuanel. în antrenament la Vl. Kristoff.

ORETTE, iapă roaibă din Blue Boy și Odette, aparține hergh. Cărăpciu și e antrenată de B. Gabens.

GAROAFA II, iapă murgă din Ghiaur și Grandiossa, aparține d-lui M. Mihăescu, în antrenament la St. Ujvary.

NOPPES, iapă roibă din Artit's Proof și Natzy, aparține d-lui general Moruzi, în antrenament la B. Gabens.

MIRCIOAIA, iapă murgă din Ghiaur și Maropossa, aparține d-lui Paul Petrescu, în antrenament la M. Deinbeck.

PERSANE, iapă murgă din Maravedis și Persian Princess, proprietatea d-lui S. Schwartz, în antrenament la E. Gabor.

VOICUȚA, iapă roibă din Blue Boy și Oglinda, proprietatea d-lui S. Schwartz, în antrenament la E. Gabor.

L'AOUZELLE, iapă murgă din Tourbillon și L'Arollie, aparține d-nei Al. Ghica și e în antrenament la J. Wilson

PREGATIRILE

In vederea acestei probe s'a galopat eri și Miercuri pe pista de curse.

Eri au galopat următorii doi ani:

TUDORA (Tasim) a mers singură.

Deinbeck a lucrat pe MIRCIOAIA (A. Enescu) cu AROSA (Tănase). Mircioaia, o iapă distinsă, va face frumoasă figură.

Dela Gill, au galopat PRINCIPESA (Iosfa) și SARCZA (Durnea).

Romanes a trimis pe YORTOMAN (Ilinca) cu BARIUS (Rosso), ȘUVOI (Florescu) și FARTAT (Logofătu). De remarcat Yortoman.

Gabens a trimis pe NIPPES (Huțuleag) întovărășită de ZAMFIRA (Tănase). Nippes a galopat frumos.

TOUR DE VIS (G. Horvath) a fost acompaniat de BUCURIA MEA (Csecs) și ALI BABA (Toth).

Pinka a galopat pe BEAUTY (băiat de grajd) cu BARCAU (băiat de grajd), S. O. S. (A. Enescu) și ZEFIR (băiat de grajd). S. O. S. are nevoie de galopuri.

Miercuri dela W. Gill, pe pista de curse MAFFIA (Iosza) a întrecut pe ESTRELLA (Durnea).

Dela Gabor, tot Miercuri, pe pista de curse, PERSANE (Mullot) a dispus de VOICUȚA (Vincent) și MALNONE (Cucu).

Dela Ujvari, RADA (G. Horvath) a depășit de GAROAFA (Logofătu).

*

Se vede că în afară de concurentele premiului Fetelor au mai galopat și alți mânji.

Dintre mânze, mai bine pregătite pentru primele încercări sunt L'AOUFELLE, VOICUȚA, PERSANE, NIPPES și MAFIA.

INSCRIERI

în alergările importante

Ziua XVIII-a

Duminică, 11 Iunie

Premiul PREFECUREI JUDEȚULUI ILFOV

75.000 lei — 1800 metri

Răzvrătit, Bock, Roy, Cosac, Favorit, Doinița, Jurata, Străjer, Harța, Mazepa, Tricolor, Nae, Ali Baba, Halmei.

Ziua XII-a

Duminică, 21 Mai

Premiul GRECEANU

Handicap — 60.000 lei — 240 m.

Afurisit, Boeru, Rubin, Răzvrătit, Bock, Olaf, Stop, Dornic, Magnat, Răsfățat, Amnar, Flor Fina, Blanc, Hazliu, Goblin, Pali, Szantas, Mitsouko III, Meșteru Manole, Kasandra, Halmei, Frunză.

Ziua XX-a

Duminică, 18 Iunie

Premiul BLUE BOY

100.000 lei — 1000 metri

Strâmba, Brelan, Estrella, Maffia Li mare, Arosa, Miami, Rada III, L'Aouzăe Betty, Blue Girl, Liliac II, Orette, Barius, Gâman, Iortoman, Soimar, Bavraj, Garoafa II, Crainic, Nippes, Bilitis. Hangiu, Bila, Miocioala, Argintiu, Malnoue, Volcu, S. O. S.

Azi la Băneasa Trap

Hipism

88 de concurenți

TREI ANII VALOROȘI VOR DISPUTA PREMIUL DE SOTA

Haron concurează în premiul Ibikus. Alergări deschise

Reuniunea de azi dela Băneasa Trap beneficiază de toate caracteristicile unei întruniri de succes. In primul rând vom semnala marele număr al concurenților. Intr'adevăr, în cele 10 probe ale zilei vor alerga 88 de concurenți.

Capul de afiș este deținut de o importantă alergare. Este vorba de premiul De Sota, o probă rezervată cailor de trei ani. Aleargă în această cursă valoroasă: Zeta, Helen Halpin, Anny Scotland, Elly, Draga Mea și Santuța. Adică iepe cu remarcabile state de serviciu. Mai mult decât sigur că vom asista la o dispută pasionantă.

Vom mai remarca prezența pe program a lui Harron, fost campion al turfului. De relevat deasemeni că majoritatea curselor sunt întreceri foarte grele. Deci o garanție de spectaculozitate. Mai jos ne vom formula favoriții.

PREMIUL IRINEL

Candriu, Extra și Harry Boy vor conta în lupta finală fără galop. Candriu poate câștiga. Indicăm: CANDRIU, *Extra*, Harry Boy.

PREMIUL IBIKUS

Haron și Szeged sunt greu de separat. Desigur că Haron va arăta o valoare mai bună. La priit eșirea publică, motiv pentru care îl instalăm favorit.

Indicăm: HARON, *Szeged*.

PREMIUL ICU

Nocica în cursa de debut s'a comportat bine. Este o iapă care mișcă. Dacă nu va greși, este probabilă victoria ei. Don și Rozina reprezintă un real pericol pentru Nocica.

Indicăm: NOCICA, *Don*, Rozina.

PREMIUL ILONA

Foarte grea cursă. Mai mult prin simplă impresie selecționăm pe Mura II, Dor de Ducă și Sultana. Dacă va merge regulat, Mura II poate scăpa.

Indicăm: MURA II, *Sultana*, Dor de Ducă.

REPRIZA INTAIA A PREMIULUI JANDARM

Torent, în cazul că este bine, s'ar putea să câștige. Sorvanet și Jarvis mai au o bună șansă.

Indicăm: TORENT, *Sorvanet*, Jarvis.

REPRIZA A DOUA A PREMIULUI JANDARM

Pacahantos a fugit bine de câteva ori. Iapa d-lui Barbănță beneficiază de o frumoasă condiție. Nodka și Rosalinde au serioase veleități.

Indicăm: PACAHANTOS, *Wodka*, Rosalinde.

PREMIUL DE SOTA

Anny Scotalnd își revine. Iapa herghelliei Rodica a repurtat o victorie comodă ultima oară. Din partea ei se poate scompta un progres. De acela nu ne-ar mira dacă la 120 de metri va dispune de Zeta. Redutabilă va mai fi Elly.

Indicăm: ANNY SCOTLAND, *Zeta*, Elly.

PREMIUL JIMBOLIA

Brad, Casatca și Gaby M. sunt sunt recomandați de calcule. Preferim pe Brad.

Indicăm: BRAD, *Casatca*, Gaby M.

PREMIUL JOIȚA

Grajdul Lazăr ar putea câștiga. Cilly Hanover și Arvuna mai sunt în cursă.

Indicăm: GRAJDUL LAZAR, *Cilly Hanover*, Arvuna.

PREMIUL IALOMIȚA

In această alergare, Hollo, dacă nu va comite greșeli, este în măsură să dispună de Tais și Călin.

Indicăm: HOLLO, *Tais*, Călin.

CONCURENȚII DECLARAȚI OFICIAL

Premiul IRINEL
Condiție — 11.500 lei

Zarzăr a	100 I. Szabo
Dame Wilton	100 S. Corol
Elișor	140 N. Gaidaev
Candriu	200 Grăjdănescu
Sorana	220 V. A-sky
Extra	220 D. Dobrescu
Harry Boy	240 G. Ghinea

Premiul IBIKUS
Condiție — 18.000 lei

Szeged	140 T. Tassopol
Dorka	160 L. Grünwald
Pock	280 N. Gaidaev
Theodora	280 St. I. Bordei
Haron	220 N. Cerkasov

Premiul ICU
Condiție — 11.500 lei

Rolls Royce II	700 N. Gaidaev
Dracu	700 Slobozenco
Giovinezza II	700 Podoleacov
Domnia	700 S. Corol
Bistricioara	700 G. Ghinea
Nicevo	700 N. Terehov
Olga	700 G. Crainic
Lăutar	700 E. Fischer
Uraca	700 I. Zabelin
Speranța	700 G. Iurca
Rozina	740 K-nischy
Nocica	740 M. Pavlic
Don	800 V. A-sky

Premiul ILONA
Handicap — 13.000 lei

Oborean	[illegible] Crainic
Mura II	D-rescu
Izma	240 D. Dobrescu
Eggy	260 L. Grünwald
Dor de Ducă	260 Slobozenco
Sultana	280 I. Zabelin
Lăcrămioara	220 I. Crotenco

Premiul JANDARM
Handicap — 15.000 lei
Rrepiza întâia

Peter Worthy	1700 D-ra Cristod
Ciclop	1720 Slobozenco
Sorvanet	1720 P. Borisiac
Gangster	1720 V. A-sky
Sonia Worthy	1740 S. Corol
Bruma II	1740 V. Lucan
Torent	1760 G. Crainic
Jarvis	1780 G. Ghinea

Premiul JANDARM
Handicap — 15.000 lei
Repriza doua

Pacahantos	1740 Vârlar
Geisha	1740 V. A-sky
Peceora	1760 E. Fischer
Kismet	1760 T. Tassopol
Kamaa	1760 L. Grünwald
Vodka	1780 N. Cerkasov
Giuditta	1780 T. Marcu
Rosalinde	1800 Gh. Ghinea

Premiul DE SOTA
Condiție — 40.000 lei

Paj Axtell	1700 S. Corol
Helen Halpin	1700 G. Ghinea
Amy Scotland	1700 I. Szabo
Ural	1720 T. Popa
Răsura	1760 N. Gaidaev
Santuța	1760 T. Marcu
Elly	1800 M. Pavlic
Draga Mea	1800 Grăjdănescu
Zeta	1820 E. Fischer

Premiul JIMBOLIA
Record — 13.000 lei

Puica	1700 I. Szabo
Zalud	1720 D. Dobrescu
Domnica	1740 I. Brânzea
Livada	1740 D-ra Cristod
Ghimp	1740 Slobozenco
Brad	1760 E. Fischer
Gaby M.	1760 N. Gaidaev
Champion jr.	1760 G. Ghinea
Casatca	1780 M. Pavlic
Luntraș	1800 T. Tassopol

Premiul JOIȚA
Handicap — 11.500 lei

Suveran	1700 G. Iurca.
Lin	1700 I. Szabo
Uria	1700 Moldoveanu
Cilly Hanover	1700 M. Pavlic
Lilia	1700 Slobozenco
Desiș	1740 G. Ghinea
Urganda	1740 I. Zabelin
Cina	1740 T. Tassopol
Prinț Worthy	1740 S. Corol
Comoara	1760 E. Fischer
Arvuna	1760 Voronin
Primăvara	1800 Dobrescu.

Premiul IALOMITA
Performanță — 13.000 lei

Călin	1720 G. Ghinea
Tais	1740 M. Pavlic
Elena	1740 I. Brânzea
Hollo	1760 E. Fischer
G-ral Worthy	1780 S. Corol
Pinkerton	1780 Gavrilescu
Sultan	1780 N. Gaidaev
Makrele	1780 L. Grünwald
Sonora	1800 I. Zabelin

INFORMAȚII

AZI LA BANEASA TRAP

● **EVENTUL va funcționa în cursa întâia cu a doua (Premiile Irinel și Ibikus), a treia cu a patra (Premiile Icu și Ilona), a a patra cu a cincea (Premiul Ilona și prima repriză a premiului Jandarm), a șasea cu a șaptea (Repriza a doua a premiului Jandarm și premiul De Sota) și a opta cu a noua (Premiile Jimbolia și Joița).**

● **PREMIUL inițial al pariului austriac este 74.790 lei. Pariul începe cu a cincea alergare, prima repriză a premiului Jandarm.**

● HAMLET a fost cumpărat de d. M. Cioca și a trecut în antrenament la Dobrescu.

● D. A. NICULESCU a cumpărat iapa Izma dela d. M. Cioca.

● PELEȘ a devenit proprietatea d-lui inginer Șerban.

● LIN a schimbat proprietarul, fiind achiziționat de d. I. Dumitrescu. A rămas în antrenament la Szabo.

● LIRA iapă de trei ani din Jeles și Lumea și LORICA iapă de un an din Elemer și Lumea au fost cumpărate de d. Ion Garău.

PRESA ȘI ALERGĂRILE DE AZI

ZIARELE	Premiul Irinel	Premiul Ibikus	Premiul Icu	Premiul Ilona	Pr. Jandarm (Repriza I)	Pr. Jandarm (Repriza II)	Premiul De Sota	Premiul Jimbolia	Premiul Joița	Premiul Ialomița
Universul Sport	Candriu Extra	Haron Szeged	Nocica Don	Mura II Sultana	Torent Sorvanet	Pacahantos Wodka	Amy Scotland Zeta	Brad Casatca	Gr. Lazăr Cilly Hanover	Hollo Tais
Gazeta Sporturilor	Extra Harry Boy	Haron Szeged	Giovinezza II Nocica	Izma Sultana	Jarvis Torent	Kâmaa Wodka	Amy Scotland Zetta	Brad Gaby M	Cina Cilly Hanover	Hollo Makrele
Universul	Harry Boy Candriu	Haron Szeged	Rozina Nocica	Oborean Mura II	Sodvanet Torent	Wodka Rosalinde	Elly Amy Scotland	Gaby M. Brad	Arvuna Comoara	Hollo Tais
Curentul	Extra Candriu	Haron Szeged	Rozina Nocica	Sultana Dor de Ducă	Peter Worthy Torent	Peceora Giuditta	Zeta Amy Scotland	Domnica Puica	Cina Cilly Hanover	Hollo Pinkerton
România	Candriu Extra	Haron Szeged	Rozina Giovinezza II	Sultana Eggy	Sorvanet Gangster	Peceora Wodka	Amy Scotland Zeta	Brad Champion jr.	Urganda Cilly Hanover	Hollo Tais
Timpul	Candriu Harry Boy	Haron Pock	Nocica Don	Lăcrămioara Dor de Ducă	Peter Worthy Jarvis	Peceora Kamaa	Zeta Amy Scotland	Casatca Brad	Cilly Hanover Cina	Pinkerton Makrele
Ordinea	Extra Harry Boy	Szeged Haron	Giovinezza II Nocică	Dor de Ducă Lăcrămioara	Sonya Worthy Torent	Giuditta Rosalinde	Zeta Helen Halpin	Gaby M. Brad	Urganda Lilia	Hollo Sonora
Seara	Candriu Sorana	Szeged Pock	Nocica Don	Dor de Ducă Sultana	Torent Sonya Worthy	Wodka Kamaa	Helen Halpin Zeta	Gaby M. Brad	Cilly Hanover Cina	Pinkerton Hollo
Semnalul	Extra Harry Boy	Szeged Dorka	Nocica Don	Izma Lăcrămioara	Sorvanet Gangster	Pacahantos Kamaa	Amy Scotland Elly	Brad Gaby M.	Cina Cilly Hanover	Hollo Călin
Cei mai indicați	Candriu 4 Extra 4 Harry Boy 1	Haron 6 Szeged 3	Nocica 4 Rozina 3 Giovinezz II, 2	Izma 2 Dor de Ducă 2 Sultana 2 Lăcrămiara 1 Mura II, 1 Oborean 1	Sorvanet 3 Torent 2 Peter Worthy 2 Jarvis 1 Sonya Worthy 1	Peceora 3 Wodka 2 Pacahantos 2 Giuditta 1 Kama 1	Amy Scotl. 4 Zeta 3 Helen Halpin 1 Elly 1	Brad 4 Gaby M. 3 Casatca 1 Domnica 1	Gr. Lazăr 3 Cina 3 Cilly Hanov. 2 Arvuna 1	Hollo 7 Pinkerton 2

Alergările de trap

Băneasa Trap; Ziua VI-a, Miercuri 17 Mai 1939 —INSCRIERI—

Premiul JUPITER
Handicap — 11.500 lei

1600 Suveran, Vlorica II, Iarba
1620 Ulm, Dame Wilton, Damnia
1640 Jocker, Peter Volo, Rozina
1660 Lin, Lilia
1680 Cilly Hanover
1700 Desiș, Ialpug, Director, Kirasa, Tibet, Tara
1720 Comoara, Hispano, Crăiasa, Elișor, Don
1740 Dudu Gordon, Prinț Worthy, Birlic, Turla, Ural Brenn, Cina
1760 Furor, Primăvara.
1780 Mura II, Miriștea, Extra, Eol, Crai, Elena, Călin, Santuța, Răsura, Dâmb, Candriu
1800 Vrăjitor
1820 Florita, Barza

Premiul JUPANEASA
Handicap — 15.000 lei

2100 Izma
2120 Domnica, Pinkerton, General Worthy, Zalud, Sultana Vuet Tava, Livada, Aventurier
2140 Parma, Bețiv, Legionar, Peter Worthy, Tufănica
2160 Spic, Lăcrămioara, Ciclop
2180 Busuioc, Leu, Gangster, Domnița Harry
2200 Sonia Worthy, Pacahantos
2220 Dolly Worthv
2240 Casatca

Premiul JGUT
Handicap — 18.000 lei

1700 Rugina
1720 Pacahantos
1740 Torent, Coconaș, Peceora, Fama, Kismet, Lanț
1760 Josedale Margot, Jarvis, Wodka, Giuditta, Guardian Girl, Naplopo, Hercegnő, Brebenea, Ideal, Ben Hur, Pai
1780 Stuf, Prokator, Viziru, Amsel, Edith, Rosalinde, Luntraș
1800 Valențio, Katy Caid, Anny Worthy, Blondella, Theodora, Havana
1820 Champion, Sam Worthy, Viitor

Premiul JOC
Condiție (1/1) — 11.500 lei

1700 Domnia, Ulm, Bistricioara, Helen Halpin, Iarba, Giovinezza II, Lăutar, Suveran, Năvalnic, Rozina, Nocica
1720 Dolly B., Lilia, Jocker, Uria, Don
1740 Tibet
1760 Tara, Prinț Worthy
1780 Director, Cilly Hanover, Urganda, Paj Axtell
1820 Turla, Birlic
1840 Ural
1880 Cina
1940 Eol, Călin
1960 Taina
1980 Santuța
2180 Grozava

Premiul JIANU
Condiție (1/2) — 11.500 lei

1700 Zarzăr, Dame Wilton, Lin
1720 Desiș, Crăiasa, Crai, Elișor
1740 Primăvara, Dâmb
1760 Candriu, Oborean, Sorana, Elena, Furor, Extra, Cartușel
1780 Florita, Harry Boy
1800 Va-ta, Dor de Ducă, Măgura
1820 Bețiv, Ghimp, Hollo
1840 Geisha
1860 Poenița, Natașa

Premiul IGEN O.
Condiție — 18.000 lei

2140 Szeged
2160 Dorna, Lanț, Peceora, Josedale Margot, Dorka
2180 Ieroșca II, Edith, Cupidon, Vizira, Coconaș, Brebenea, Valențio, Havana, King Worthy, Champion junior, Katy Caid, Luntraș, Vivat, Ghid
2100 Lucifer II, Kundry, Blondella, Pock, Sam Worthy, Naplopo, Nation, Pai, Ninon, Trixie
2220 Kanada, Champion, Margaret T. Haron, Gruia
2240 Antrag

Premiul LUPENI
Condiție (1/10) — 15.000 lei

2100 Gaby M., Birlic
2140 Diadia Lul, Tutun, Ghimp
2160 Iar, Handicap, Poenița, Josedale Margot, Dorka
2180 Peceora, Kismet, Lăcrămioara, Catinca, Bruma II, Brad, Legionar, Eftin, Casatca, Pacahantos, Champion junior
2200 Ieroșca II, Edith, Cupidon, Ideal, Viziru, Coconaș, Pock, Jade, Brebenea, Havana, Kink Worthy, Ninon, Ghid
2220 Kundry, Blondella, Anny Worthy, Gruia, Katy Caid, Luntraș
2240 Sam Worthy
2260 Haron
2260 Haron, Trixie
2280 Margaret T.
2340 Antrag

Premiul AVARI
Performanță — 15.000 lei

1720 Primăvara, Eol, Sorana, Elena, Dudu Gordon, Furor, Extra, Răsura, Cina, Călin
1740 Mister, Diadia Lul, Peter Gordon, Dâmb, Pan Worthy
1760 Vuet, General Worthy, Handicap, Sultana, Hollo, Dor de Ducă, Cartușel
1780 Mura

Premiul LOCARNO
Record — 15.000 lei

2100 Busuioc, Zeta.
2120 Gangster, Leu, Tufănica, Eftin
2140 Bruma II, Brad, Champion junior, Carol Hanover
2160 Peceora, Ieroșca II, Dolly Worthy, Viziru, Coconaș, Guardian Girl, Kamaa, Talaz, Casatca, Ninon, Ducesa
2180 Cupidon, Dorka.
2200 Prokator, Edith, Kundry, Blondella, Anny Worthy, Nation, Katy Caid, Luntraș
2220 Pock, Havana, Trixie.

MAINE LA BANEASA

PREMIUL DIANEI

Vor debuta doi anii. Premiul Cayuga, o alergare de vedete Handicapuri interesante

Reuniunea care se va desfășura mâine pe cochetul hipodrom al Jockey Clubului se ridică până la dimensiunile unui veritabil eveniment. Expresiunea nu este deloc deplasată, dacă facem o cât de sumară examinare a programului. Fără riscul de a fi desmințiți, putem afirma că acest program se apropie de perfecțiune. Intr'adevăr, el conține o serie de importante puncte de atracție.

PREMIUL DIANA

In fruntea programului se află o alergare clasică. Este vorba de premiul Dianei, rezervat iepelor de trei ani romîne. Este cea mai importantă probă a anului pentru iepe și are menirea să desemneze pe cea mai bună iapă de trei ani.

Harța și-a pierdut în anul curent supremația pe care o deținea anul trecut în rândul iepelor. Nu însă fără drept de apel. Doinița a învins-o în premiul Girelle nu însă de o manieră care să-i închidă calea revanșei.

De aceea revanșa lor de mâine este deosebit de atractioasă și va fi campioana iepelor de trei ani.

DEBUTUL DOI ANILOR

Accentul zilei va cădea și pe debutul doi anilor. Pentru mâine este programat premiul Fetelor, rezervat mânzelor. Au fost angajate 12 mânze, majoritatea de aleasă origină din rândurile cărora desigur că se vor recruta câteva vedete. Deci un important fapt hipic.

CREDO VA DISPUTA PREMIUL CAYNGA

Atracțios mai este premiul Cayuga în care excelentul Credo va primi o serioasă replică din partea lui Stop căruia îi dă importante descărcări.

HANDICAPURI DE SUCCES

Handicapurile zilei, bine întocmite, ca de obiceiu de altfel, vor colabora și ele la reușita reuniunei. Pe scurt deci, o întrunire de mare interes, mâine la Băneasa, o reuniune demnă de Jockey Club.

CONCURENȚII PROBABILI

Premiul TOURVEON — Vânzare
1500 metri (P. I.) — 20.000 lei

Stefania	55½	Tănase
Melita	48	0
Ticu	51½	Cucu
Onuța	57	A. Enescu
Don Alberto	60½	Gr. Crișan
Marcella	56½	x
Hoața	51½	Tănase
Carmen	61½	Nicodim
Très Pratique	55	N. Ilinca
Băbuca	57½	0

Pr. BONTIDA — Welter h'cap
2200 metri (P. V.) — 25.000 lei

Getta	64	0
Cosac	60½	N. Ilinca
Nacelel d'Or	60	G. Enescu
Puișor	54	M. Mullot
Răzleț	51	Tasim
Stăpân	45	x

Premiul SALIȘTEA
1800 metri (P. N.) — 30.000 lei

Boer	60½	0
Mont Blanc	56½	0
Bock	61	Nicodim
Roy	57½	G. Enescu
Cosac	55	0
Solitar	57½	N. Ilinca
Străjer	56½	Mullot
Realist	55	Oprescu
Blanc	58	V. Huțuleag

Premiul DIANEI
2100 metri (P. D.) — 175.000 lei

Gloria	57	0
Molda	57	x
Sulița	57	0
Smaranda	57	V. Huțuleag
Conița II	57	0
Leoaica	57	G. Enescu
Doinița	57	N. Ilinca
Geana	57	0
Jurata	57	I. Rosso
Pricina	57	0
Harța	57	A. Cucu
Lutica	57	0
Golanca	57	0

Premiul CAYUGA
75.000 lei — 1600 metri

Colomba	49½	x
Mont Blanc	47½	0
Bock	48½	Tănase
Brânceni	56	A. Cucu
Stop	56½	N. Ilinca
Credo	63½	R. Vincent
Mitsouko III	57½	0
Ali Baba	45	?

Premiul FETELOR
40.000 lei — 800 metri

Strâmba	53½	Toth B.
Maffia	53½	St. Iosza
Rada III	53½	G. Horvath
Miami	53½	C. Logofătu
Lizica	53½	G. Enescu
Orette	53½	0
Garoafa	53½	0
Nippes	53½	V. Huțuleag
Mircioaia	53½	A. Enescu
Persane	56	Cucu
Voicuța	53½	Vincent
L'Aouzelle	53½	M. Mullot

Premiul CLARISSE — Handicap
35.000 lei — 1600 metri

Brânceni	66	0
Li	64	0
Farmec	61	0
Flor Fina	60	R. Vincent
Sukoro	54	G. Horvat
Getta	54½	V. Huțuleag
Marcella	52½	St. Iosza
Furtuna	52	A. Cucu
Silver Prinț	51½	M. Mullot
Smeu	47½	C. Logofătu
Mont Blanc	46	Tănase
Lăncier	42½	I. Oprescu

Echipa hipică română s'a întors în țară

Formațiunea de sub conducerea d-lui maior Kirculescu, care ne-a reprezentat cum nu se putea mai bine la concursurile hipice dela Nissa și Roma, s'a întors în România.

Echipa a sosit în țară Joi.

Starea lui Jean Gill s'a îmbunătățit

Jean Gill a suferit la antrenamentul de Miercuri, un accident.

Fiind imediat supus unui tratament medical, putem anunța astăzi că starea lui s'a îmbunătățit simțitor. Nu are clavicula fracturată, cum s'a crezut în primul moment.

Alergările de galop

BĂNEASA; ZIUA XI-a, Joi 18 Mai 1939 —INSCRIERI—

Premiul LA GONDOLA
20.000 lei — 1100 metri

Bravo mă	55
Melitta	51½
Vigo	52
Mița	50½
Tatja	49½
Opinca	44
Etiuette	52
Jaf	42½
Cocotte	53½
Fioretta	47
Balyhoo	49½
Micșunea	53

Premiul MAGURA
W.-H'cap — 25.000 lei — 1600 m.
— 2 Reprize —

Stefania, Bravo mă, Marmara, Ticu, Mița, Molda, Puișor, Etiquette, Mont Blanc, Geza, Sulița, Aida, Marcella, Peidas, Spătar, Răzleț, Caiafa, Baby II, Carmen, Conița II, Brânceni, Lăncier, Getta, M. en avant, Tuluța, Drapel, Hop și eu!, Ostaș, Silver Prinț, Realist, Monette III, Très Pratique, Flor Fina, Event, Hazliu, Tricolor, Golanca, Necaz, Harar, Frunză.

Premiul BALC

Marius	52½
Furtuna	59½
Zamfira	59
Avanti	52½
Cremene	49
Carmen	61
Conița II	48½
M. en avant	58½
Tuluța	56½
Geana	43½
Jurata	43½
Ali Baba	45
Belea II	49½
Trcolor	50½
Monette III	55
Princier	56½
Micșunea	55

Premiul DORNA
25.000 lei — 800 metri

Băetel	55
Giuditta	49½
Jagodka	57½
Rosalie	49½
Lili	55½
Olanita	53½
Erisca	57½
Florence	55½
Barcău	55
Bucuria mea	53½

Premiul DIDI
30.000 lei — 2200 metri

Medardus	55
Colombo	51½
Afurisit	52½
Rubin	57½
Bock	50
Măcieș	48½
Topaz	43
Getta	54
Stop	58½
Ostaș	59
Naum	54½
Flor Fina	58½
Hazliu	59½
Goblin	53
Li	60½
Mitsouko III	59½
Nae	48½
Frunză	56½

Pr. DUMBRAVA — H'cap
30.000 lei — 1800 metri

Mont Blanc, Rubin, Sulița, Aida, Spătar, Brânceni, Stop, Farmec, Silver Prinț, Très Pratique, Flor Fina, Hazliu, Goblin, Frunză.

CICLISM

Mâine se aleargă:

„Cupa V. Canarache“ și „Handicapul de încercare“

Mâine „F.R.S.C.”-ul organizează două alergări.

Prima alergare: „Cupa V. Canarache” se va desfășura pe ruta București-Giurgiu, măsurând 60 km.

A doua probă a zilei va uni tot Bucureștiul cu Giurgiu, însă via Alexandria, traseul atingând 125 km.

Prima competițiune este rezervată elementelor din categoria III și începători și se aleargă pe echipe de cluburi.

Cealaltă probă este deschisă tuturor categoriilor, minus începătorii, — formula cursei fiind handicapul.

Din regulamentul probelor:

„CUPA CANARACHE”

Cupa se aleargă pe echipe ale cluburilor afiliate la F.R.S.C. și formae din categoriile a 3-a și începători.

Echipele se vor compune din minimum 3 și maximum 5 alergători din cari primii 3 contează în clasamentul general.

Cupa va fi câștgată de gruparea care cu primii 3 va avea cel mai mic număr de puncte.

Cupa Vasile Canarache este challenge și devine proprietatea grupării care o va câștiga doi ani consecutivi sau trei ani alternativi.

Adunarea concurenților va avea lor în Piața Cimitirului Bellu, la ora 6.45 dim., iar până la 7,45 este împărțirea numerelor și semnarea foilor de plecare. Plecarea se va de la ora 7 fix. Sosirea la Giurgiu în fața Castelului de Apă, va fi marcaă cu un seag roșu.

„HANDICAPUL DE INCERCARE”

Proba se desfășoară pe disanța București—Alexandria — Giufgiu, spre Alexandria, prin comuna Lupeasca—Bragadiru—Cornetu-Buda-Mihăilești-Cosmeni—Slălpu—Bălăria—Ghimpați—Copaciu—Naipu—Prunaru—Drăgănești—Cocoșu apoi la stânga din fața cimitirului din Alexandria spre Giurgu, prin comunele Atârnați-Putinei—Hodivoala—Vieru-Florica-Giurgiu, 135 km.

Adunarea concurenților va fi în fața tribunalului Ilfov, la ora 8 dim., iar până la ora 6,30 se vor împărți numerele și semna foile de control.

Plecarea se va da sub formă de handicap după cum urmează.

Categoria 3-a la ora 6.45.
Categoria 2-a la ora 6.53.
Categoria 1-a la ora 7.

„F.R.S.C.”-ul anunță că înscrierile se mai primesc și azi până la ora 13 la sediul forului de specialitate în cal. Victoriei nr. 29 etaj. III.

PRIMELE INSCRIERI

„Handicapul de încercare”

1. Tudose Const. ind. Cat. 1-a.
2. Nicoloso Vit. VCR. Cat. 1-a.
3. Dobrim Nic. Metr. Cat. 1-a.
4. Safanov St. Metr. Cat. 1-a.
5. Feordeanu B. ASPIM Cat. 1-a.
6. Grigoriu Const. ASPIM Cat. 1-a.
7. Radu Gh. ASPIM Cat. 2-a.
8. Tudoroiu I. ASPIM Cat. 2-a.
9. Cristea I. VCR Cat. 1-a.
10. Hapciuc Gh. Aq. Mar. Cat. 1-a.
11. Gnat Petre Vict. Cat. 3-a.
12. Vasiac Gh. Leon. Cat. 2-a
13. Maziul Nic. Leon Cat. 2-a
14. Pustai Ion Leon Cat. 2-a.
15. Gociman I. VDE Cat. 1a.
16. Cimpoeru Const. VDE Cat. 2-a.

„Cupa Vasile Canarache”

„Echipa V. C. R.”: Banay Carol, Filoti Dan, Simion Pavel, Nistor Stan, Păunescu Traian.

Echipa A. C. S. A.: Mihăilă Ion, Petre Maier, Dinu Petre, Schetz Traian.

Echipa Leonida: Marinescu Stelian, Stâncuț Ion, Avramescu N., Rădulescu Const., Șerbănescu Traian.

Echipa ASPIM A: Dragomir Niculaie, Ciorobea Alex., Craighero Eug., Dumitrache St. Ștefănescu Nic.

Echipa ASPIM B. Andreescu Ion, Nicolau Vl., Soare Ilie, Slăvescu Cornel, Tănase G.

Echipa Viforul Dacia: Bulgaru Nic., Niculescu Marin, Uleșteanu Const., Cristea Grigore, Grigorescu Nic.

Inscrierile la cursele de mai sus se prelungesc până azi, Sâmbătă 13 Mai 1939, ora 12.

In „Turul Italiei“

Lupta continuă din ce în ce mai îndârjită...

In „Turul Italiei” lupta continuă din ce în ce mai îndârjită. Deși s'a ajuns la jumătatea drumului, ba chiar și mai mult, totuși situația primelor locuri se prezintă cum nu se poate mai nesigură.

10 oameni de valoare mondială în ale pedalei, duc o luptă dură, cu prelungite eforturi până la epuizare, fără ca între ei să se așternă o distanță hotărîtoare, ei aflându-se înșirați pe o disanță de timp de numai 12 minute.

Astfel, etapa Florența-Bolonia deși n'a avut decât 120 km. dar pentrucă parcursul implică escaladarea muntelui Fula, a prilejuit o luptă disperată, „grimpeur”-ii declașând un atac nemapomenit — fiecare tinzând să dea o lovitură decisivă care să-i asigure un loc cât mai bun, dacă nu victoria definitivă.

Mealli a lansat atacul, Generatti. Landi, Simonini și Moretti secondându-l.

Mealii a fugit de toți, până chiar și de Bartali care, însă, datorită unui coborâș fantastic a refăcut terenul prinzând fugarul, în compania căruia a construit un duet de toată frumusețea.

Dar după o „vânătoare” de peste 70 km”, ei sunt ajunși de Bizzi, Canavessi, Simonini și Valetti care a urmărit într'un stil, pe care ziarele străine, îl califică formidabil, sau chiar nebunesc.

La sprintul final, Bizzi îl învinge pe Bartali cu o grosime de cauciuc (3 cm.)

CLASAMENTUL ETAPEI

1. BIZZI Olimpio, 120 km. în 3 ore 20 m. 25 s. (medie orară : 35 km. 326); 2. Bartalli; 3. Canavesi; 4. Valesti; 5. Mealli; 6. Simonini acelaș timp; 7. Magni, 3 ore 23 m. 5 s.; 8. Sapenetti ; 9. Introzzi; 10. Generati; 11. Vicini acelaș timp.

CLASAMENTUL GENERAL

1. VALETTI Giovanni, 50 ore 6 m. 31 s.; 2. Canavesi, 50 ore 8 m. 10 s.; 3. Bartali, 50 ore 8 m. 11 s.; 4. Vicini, 50 ore, 9 m. 42 s.; 5. Crippa, 50 ore, 12 m. 26 s.; 6. Magni, 50 ore, 13 m. 30 s.; 7. Cinelli, 50 ore, 14 m. 2 s.; 8. Simonini, 50 ore, 14 m. 52 s.; 9. Leoni, 50 ore, 16 m. 12 s.; 10. Bizzi, 50 ore, 18 m. 57 s.

ATLETISM

Cupa Iconomu va deschide în mod strălucit sezonul atletic

Record de participanți. Lista concurenților cu handicapuri. Programul și ordinea probelor

Liga de atletism Muntenia își inaugurează mâine sezonul atletic bucureștean, prin organizarea anualei competițiuni cunoscută sub numele de **Cupa George Iconomu.**

Ca și în anii trecuți, competițiunea se anunță sub cele mai frumoase auspicii: un număr record de înscrieri, o organizare pe care Liga Muntenia a pregătit-o și pus-o din timp la punct.

Iată cum se anunță ediția 1939 a Cupei George Iconomu.

INSCRIERILE

100 METRI PLAT

Seria I-a

Anton Cristea, V., schr.; V. Cunescu, V., 6 m.; Tălpășanu, V., 8 m.; D. Mihăilescu, V. D., 4 m.; I. Lessing, V. D., 8 m.; St. Ștefănescu, V. D., 8 m.; Crăciun, S. R., 4 m.

Seria II-a

Nicolae Iordache, St. R., schr.; Postelnicescu, V. D., 8 m.; Ion Belolu, Venus, 6 m ; L. Teodorescu, Venus, 4 m.; Niky Virgil, Venus, 8 m.; V. Antonescu, Vict., 8 m.; C. Popescu, V. D., 6 m.

Seria III-a

Ed. Bretto, Venus, 8 m.; Em. Bratu, Venus, 8 m.; P. Manolescu, Vict., 8 m.; Faur, V. D., 6 m.; I. Teodorescu, V. D., 6 m.; Ion Lazăr, V. D., 4 m.; L. Ungureanu, V. D., 8 m.

Seria IV-a

D. Sârbulescu, Venus, 8 m.; V. Cristea, Venus, 8 m.; P. Stănescu, V. D., 6 m.; A. Stelorian, V. D., 6 m.; Fritz Schelker, V. D., 4 m.; U. Popescu, V. D., 6 m.; Haritiade, V. D., 4 m.

Primii doi din fiecare serie intră în finală.

400 METRI PLAT

Seria I-a

I. Sima, Venus, 30 m.; Gh. Năstase, Venus. 30 m ; N. Ioanid, Vict., 30 m.; Postelnicescu, V. D., 30 m.; Nicolae Iordache, S. R., schr.

Seria II-a

D. Munteanu, Venus, 10 m.; C. Smarandache, Venus, 30 m.; V. Antonescu, Vict., 30 m.; I. Lessing, V. D., 30 m.; V. Garay, V. D., 30 m.

Seria III-a

Osckar Bach, Venus, 30 m.; V. Serbacov, V. D., 10 m.; Ion Sabo, Venus, 30 m.; R. Moldoveanu, Vict., 30 m.; Nemeș, St. R., schr.

800 METRI PLAT

Nemeș, St. R., schr.; C. Ahmed, St. R., 10 m.; N. Teodosiu, Venus, 30 m.; Gh. Niță, Venus, 30 m.; Ion Paior, Venus, 40 m.; R. Marinescu, Venus, 40 m.; A. Tvardochlib, Vict., 40 m.; Nicolae Sucitu, V. D., 40 m.; D. Olteanu, V. D., 40 m.; I. Ghimbău, V. D., 40 m.; Gh. Neagu, V. D., 40 m.; I. Manova, V. D., 40 m.; Petre Ghica, Venus, 50 m.; N. Gheorghiu, Venus, 70 m ; Gh. Dumitrescu, Venus, 70 m.; I. Moraru, Venus, 70 m.; R. Teodosiu, Venus, 70 m.; Osckar Bach, Venus, 70 m.; Ion Sabo, Venus, 70 m.; T. Teodorescu, Leonida, 70 m.; N. Ioanid, Vict., 70 m.; R. Marinescu, Vict., 70 m.; M. Angelescu, Vict., 70 m.; N. Poenaru, Vict., 70 m.; C. Nanu, V. D., 70 m.; St. Postelnicescu, V. D., 70 m.

1500 METRI PLAT

Radu Ioniță, V. D., schr.; Dinu Cristea, St. R., schr.; C. Ahmed, St. R., 30 m.; I. Manea, St. R., 50 m.; A. Tvardochlib, Vict., 50 m.; C. Vasilescu, L., 80 m.; C. Săndulescu, Venus, 80 m.; Gh. Niță, Venus, 80 m.; R. Marinescu, Venus, 80 m.; V. Teodosiu, Venus, 50 m.; I. Cioată, Venus, 120 m.; Gh. Văsuță, Venus, 120 m.; Gh. Constantinescu, Venus, 120 m.; Tudor Ionescu, L., 120 m.; Nic. Poenaru, Vict., 120 m.; D-tru Tănăsescu. Victoria, 120 m.; C-tin Ionescu, Victoria, 120 m.; Nic. Bâzdâvan, Victoria, 120 m.; Gh. Stan, Victoria, 120 m.; Kiss Ladislau, Veciotria, 120 m.; Gh. Cașotă, Victoria, 120 m.; G. Nicolae, V. D., 120 m.; I. Rențea, V. D., 120 m.; Al. Niculescu, V. D., 120 m.; Th. Georgescu, V. D., 120 m.; F. Corvătescu, V. D., 120 m.; L. Lacatoș, V. D., 120 m.: C. Dinescu, V. D., 80 m.

5000 METRI PLAT

Dinu Cristea, St. R., schr.; Radu Ioniță, V. D., 100 m.; Ion Manea, St. R., 200 m.; D. Bursescu, Venus, 300 m.; Gr. Todiriu, Vict., 300 m.; V. Dinescu, V. D., 300 m.; Alex. Achim, Venus, 350 m.; Petre Căpitan, L., 350 m.; Corneliu Branea, Vict., 450 m.; Gh. Neagoe, V. D., 350 m.; Gh. Ion, Venus, 450 m.; M. Manolescu, Venus, 450 m.; Gh. Ciurel, Venus, 450 m.; Pavel Ostvath, L., 450 m.; D. Paraschivescu, L., 450 m.; Nic. Nicolae, Vict., 450 m.; D-tru Tănăsescu, Vict., 450 m.; Nerdy Paul, Vict., 450 m.

10.000 METRI PLAT

Dinu Cristea, St. R., schr.; Ion Tărtăreanu, V. D., 400 m.; D. Burcescu, Venus, 500 m.; Ion Manea, St. R., 500 m.; Ion Staicu, St. R., 500 m.; Ion Gociu, St. R., 600 m.; Al. Achim, Venus, 700 m.; Gh. Popescu, V. D., 700 m.; R. Dragomir, Venus, 900 m.

SARITURA IN INALȚIME

Johan Yost, V. D., schr.; C. Hasvalfi, V. D., 2 cm.; I. Gurguță, V. D., 10 cm.; R. Mogoș, Venus, 15 cm.; I. Moraru, V. D., 15 cm.; Beer, V. D., 15 cm.; Sebastian Beraru, Venus, 20 cm.; Tudor Calini, Venus, 20 cm.; V. Mavrodin, Venus, 20 cm.; V. Martoc, Venus, 20 cm.; Poenaru, Venus, 20 cm.; D. Sârbulescu, Venus, 20 cm.; Ion Dordea, Vict., 20 cm.; N. Petrescu, Vict., 20 cm.; D-tru Nica, Vict., 20 cm.; Mih. Takacs, V. D., 20 cm.; Fritz Schelker, V. D., 20 cm.

Săritura începe dela 1,50 m.

SARITURA IN LUNGIME

A. Lupan, V. D., schr.; Johan Yost, V. D., 10 cm.; Gh. Boranda, St. R., 30 cm.; I. Crăciun, St. R., 40 cm.; St. Ștefănescu, V. D., 60 cm.; Vlad Cunescu, Venus, 70 cm.; Ion Simu, Venus, 70 cm.; I. Serbacov, V. D., 70 cm.; Leon Teodorescu, Venus, 80 cm.; I. Haritiade, V. D., 80 cm.; P. Stănescu, V. D., 80 cm.; I. Beer, V. D., 80 cm.; Fritz Schelker, V. D., 80 cm.; Ed. Eretto, Venus, 1 m.; V. Martac, Venus, 1 m.; I. Sima, Venus, 1 m.; V. Mavrodin, Venus, 1 m.; E. Bratu, Venus, 1 m.; Nic. Teodorescu, Vict., 1 m.; Ion Teodorescu, V. D., 1 m.; D. Gurguță, V. D., 1 m.

Se măsoară dela 5.20 m.

SARITURA CU PRAJINA

Gh. Epuran, Venus, schr.; C. Baciu, Venus, 10 cm.; C. Săndulescu, Venus, 10 cm.; I. Moraru, V. D., 10 cm.; Avram Olimpiu, Venus, 20 cm.; A. Gall, Venus, 20 cm.; Gh. Năstase, Venus, 20 cm.; I. Lessing, V. D., 20 cm; Eugen Năstase, Venus, 20 cm.; I. Podhala, V. D., 20 cm.

Săritura începe dela 2.50 m.

ARUNCAREA GREUTAȚEI

E. Schulery, St. R., schr.; N. Gurău, V. D., schr.; Virgil Ioan, St. R., 1,50 m.; E. Fălcoianu, Venus, 2 m.; I. Vamanu, St. R., 2 m.; I. Slobozeanu, St. R., 2,50 m.; T. Moga, V. D., 2,60 m.; Gh. Sibianu, Venus, 3 m.; R. Popescu, V. D., 3 m.; J. Cristorian, V. D., 3 m.; I. Tomescu, V. D., 3 m.; B. Istrătescu, V. D., 3 m.; Andrei Gall, Venus, 4 m.; V. Martan, Venus, 4 m.; C. Poenaru, Venus, 4 m.; V. Pora, Venus, 4 m.; Marin Mitea, Venus, 4 m.; Tălpășan, Venus, 4 m.; St. Mălăcea, Venus, 4 m.; Edu Stan, Venus, 4 m.; Ilie Dragomir, Vict., 4 m.; P. Manolescu, Vict., 4 m.; Mitică Angelescu, Vict., 4 m.; A. Santu, V. D., 4 m.; Gh. Alexandru, Venus, 4 m.

Incepe să se măsoare dela 9,50 m.

ARUNCAREA DISCULUI

S. Schullery, St. R., schr.; Nicolae Gurău, V. D., 1 m.; R. Popescu, V. D., 1,50 m.; T. Moga, V. D., 3 m.; I. Soare, St. R., 5 m.; N. Vămanu, St. R., 5 m.; Virgil Ioan, St. R., 6 m.; Gh. Sibianu, Venus, 6 m.; I. Cristorian, V. D., 6 m.; V. Hasvalfy, V. D., 6 m.; I. Poenaru, Venus, 12 m.; Andrei Pall, Venus, 12 m.; Marin Mitea, Venus, 12 m.; St. Mălăcea, Venus, 12 m.; Gh. Manolescu, Venus, 12 m.; A. Santu, Venus, 12 m.; I. Gimbău, Venus, 12 m.

Incepe să se măsoare dela 27 m.

ARUNCAREA SULIȚEI

N. Vămanu, St. R., schr.; I. Slobozeanu, St. R , 4 m.; Iuliu Toth, Venus, 10 m.; Igor Bujaker, Venus, 12 m.; E. Fălcoianu, Venus, 12 m.; Gh. Sibianu, Venus, 12 m.; D. Stănescu, Venus, 13 m.; S. Neilov, Venus, 13 m.; Hans Alexandrescu, Venus, 20 m.; C. Smarandache, Venus, 20 m.; Marin Mitea, Venus, 20 m.; I. Tălpășan, Venus, 20 m.; Nic. Macovei, Venus, 20 m.; Podhala, V. D., 20 m.; V. Garay, V. D., 20 m.; S. Mălăcea, Venus, 20 m.

Incepe să se măsoare dela 35 m.

STAFETA 4x100

Viforul Dacia A. B.; Stadiul Român: Venus A. B.

STAFETA 800v400x200x100

Venus A. B.; Victoria; Viforul Dacia A. B.: Stadiul Român.

IN ATENȚIA CONCURENȚILOR ȘI CLUBURILOR

INSTRUCȚIUNI

Concurenții trebuie să fie prezenți pe stadion la ora 8.15 a. m.

La ora 8.30 se va face împărțirea numerelor, iar la ora 9 precis începe concursul.

Ținuta concurenților: **Tricou culoarea clubului, chilotă curată și pantofi cu cuie.**

Toți concurenții se vor desbrăca și vor lua loc în tribună; pe stadion nu vor intra decât atunci când se aleargă proba.

Cluburile vor numi un delegat pe lângă juriu pentru a face legătura cu atleții săi.

Clasamentul Cupei este următorul :

5 — 3 — 1

Stafeta :

7 — 4 — 1

PROGRAMUL ȘI ORDINEA PROBELOR

Ora
9.00 — 10 km.
9.10 — Aruncarea greutății.
9.40 — 100 metri serii.
9.55 — 1.500 metri plat.
10.10 — Săritura în înălțime.
10.20 — Aruncarea suliței.
10.20 — 5.000 metri plat.
10.35 — 100 metri finală.
10.45 — 400 metri serii.
11.00 — Săritura în lungime.
11.10 — Aruncarea discului.
11.20 — 800 metri plat.
11.30 — Stafeta 4x100.
11.45 — 400 metri finală.
11.55 — Stafeta 800x400x200x100.

Sub președinția d-lui

Col. adj. E. PALANGEANU

federația de atletism a ținut ieri o importantă ședință

Participarea la olimpiadă și concentrarea atleților

Eri seară s'a întrunit în localul din b-dul Caragiale, comitetul federației de atletinm sub președinția d-lui col. adj. E. Pălăngeanu, care girează conducerea F. R A.

Au mai fost prezenți d-nii : col. Panaitiu, arh. C. Herjeu, N. Braida. Th. Ponovici, ing. Lăzărescu, ing. R. Filitti E. Stoian, Jean Baicu și Schmettan.

PARTICIPAREA LA OLIMPIADA

Comitetul a discutat participarea atleților români la jocurile olimpice și a dat mandat comisiunii technice să prezinte pentru ședința viitoare un raport asupra acestei chestiuni.

O TABARA PENTRU ATLEȚII PREMILITARI

Luându-se în discuție chestiunea atleților premilitari, comitetul a hotărît să întocmească un memoriu în care să se propună alcătuirea unei tabere de muncă de folos obștesc, rezervată atleților și în al cărei program să figureze și antrenamentul atletic.

Aceasta pentru ca pe deoparte atleții să-și mențină forma și să se poată pregăti pentru jocurile Balcanice și celelalte mari matchuri.

Ședința s'a ridicat la ora 22, cea viitoare urmând a avea loc Vineri 19.

BOX

In sfârşit

Până şi presa americană recunoaşte pe Toma Aurel ca cel mai bun cocoş european

...deşi are şase americani înainte

Comisia de box a statului New-York, a întocmit zilele trecute un clasament al primilor 10 pugilişti din lume — pe categorii — pe care l-a dat publicităţii.

Ca orice „tableau de onoare" făcut de către americani, si clasamentul de faţă prezintă multe anomalii.

Nu-l vom comenta, deoarece spaţiul nu ne permite.

Ne mulţumim numai să spunem că, în clasament figurează şi un român — Toma Aurel — decretat al 7-lea cocoş din lume.

Iată ierarhia întocmită de către specialiştii new-yorkezi:

CATEGORIA GREA
Campion Joe Louis (U.S.A.)

1. Max Baer (U.S.A.)
2. Lou Nova (U.S.A.)
3. Tony Galento U.S.A.)
4. Bob Pastor (U. S. A.)
5. Nathan Mann (U.S.A.)
6. Red Buman (P.S.A.)
7. Max Schmeling (Germania)
8. Tommy Farr (Anglia)
9. Al. Mac Coy (U.S.A.)
10. Roscoe Toles (U.S.A.)

CATEGORIA SEMI-GREA
Campion: John Henry Lewis (U.S.A.)

1. Melio Bettina (U.S.A.)
2. Billy Conn (U.S.A.)
3. Len Harwey (Anglia)
4. Rou Richards (Australia)
5. Gus Lesnevitsch (U.S.A.)
6. Dane Clark (U.S.A.)
7. Tiger Jack Fox (U.S.A.)
8. Lary Lane (U.S.A.)
9. Adolf Hensen (Germania)
10. Al. Gainer (America)

CATEGORIA MIJLOCIE
Campion: Sally Krieger (U.S.A.)

1. Fred Apostoli (U.S.A.)
2. Ceferino Garcia (Filipine)
3. Al. Hostak (U.S.A.)
4. Rou Richards (Australia)
5. Atilio Sabatino (Porto-Rico)
6. Jak Mac Avoy (Anglia)
7. Teddy Yaroz (U.S.A.)
8. Walter Woods (U.S.A.)
9. Gleen Lee (U.S.A.)
10. Ken Overlin (U.S.A.)

CATEGORIA SEMI-MIJLOCIE
Campion: Henry Armstrong (U.S.A.)

1. Fritzie Zivic (U.S.A.)
2. Pedro Montanez (Porto-Rico)
3. Emil Rodesick (Anglia)
4. Sammy Lufespring (U.S.A.)
5. Saverino Turiello (Italia)
6. Charles Burley (U.S.A.)
7. Jack Kilrain (Anglia)
8. Steece Mamakos (U.S.A.)
9. Caoa Kid (U.S.A.)
10. Raalph Zanneli ăU.S.A.)

CATEGORIA UŞOARA
Campion: Henry Armtrang (U.S.A)

1. Lou Ambers (U.S.A)
2. Sommy Angott (U.S.A.)
3. Davey Day (U.S.A)
4. Aldo Spoldi (Italia)
5. Tippy Larkin (U.S.A.)
6. Al. Nettlow (U.S.A.)
7. Baby Arizmendi (Mexic)
8. Tommy Crass (U.S.A.)
9. WeWsley Ramey (U.S.A)
10. Maxie Berger (U.S.A).

CATEGORIA PANA
Campion: Joey Archibald (U.S.A.)

1. Leo Rodak (U.S.A.)
2. Pete Scalzo (U.S.A.)
3. Dave Castillaux (Canada)
4. Johny Hutchinson (U.S.A.)
5. Mike Bellaise (U.S.A.)
6. Jackie Wilson (U.S.A.)
7. Chalky Wright (U.S.A).
8. Al. Reid (U.S,A.)
9. Freddie Mieler (U.S.A)
10. Harry Ilffra (U.S.A.).

CATEGORIA COCOŞ
Campion : Sisto Escobar (U.S.A.).

1. O. Morgan (U.S.A.)
2. Lou Salica (U.S.A.)
3. Gorgie Pace (U.S.A.)
4. Henry Hook (U.S.A).
5. Litle Pancho (Filipine)
6. Kial Tanner (Guiana).
7. **Toma Aurel (România)**
8. Johny King (Anglia)
9. Benny Lynch (Anglia)
10. Baby Yack (Canada).

CATEGORIA MUSCA
Campion: Peter Kane (Anglia)

1. Small Montana (Filipine)
2. Little Dado (Filipine)
3. Jackie Jurich (U.S.A.)
4. Pierre Louis (Franţa)
5. Enrico Urbinatti (Italia)
6. Tuth Walley (Anglia).
7. Fred Tennant (Anglia)
8. Jim Warnock (Anglia)
9. Paddy Byan (Anglia)
10. Pat Stravick (Anglia).

Cionoiu îşi pune titlul în joc în faţa lui Adania

Un organizator bucureştean, acelaş care a regizat reuniunea de săptămâna trecută, în cadrul căreia Adania a învins pe Doculescu, a reţinut la F. R. Box data de 28 Mai.

Pentru ziua de mai sus, tânărul promotor va prezenta sportivilor o mare gală indigenă pe programul căreia figurează un match pentru campionatul naţional.

Intr'adevăr Constantin Cionoiu, deţinătorul titlului de campion al României la categoria semi-mijlocie îşi va pune coroana în joc în faţa lui Benjamin Adania.

Restul programului care va avea drept teatru de desfăşurare grădina cinematografului „Izbânda" va fi complectat zilele acestea.

Breack... stop... out...

● *Tommy Hyams* unul dintre cei mai buni semi-mijlocii englezi, a reuşit o frumoasă performanţă învingând prin k. o. în repriza 5-a, pe Mike Fox.

● *La Budapesta* va avea loc în ziua de 18 Iunie o importantă reuniune în cadrul căreia reprezentativa Ungariei de amatori va înfrunta pe acea a Iugoslaviei.

● *Ernie Woodman* a terminat la egalitate după un match aprig disputat cu Dave Sullivan. Disputa a avut loc la Liverpool şi a comportat 10 reprize.

● *Maurice Holtzer* fostul campion pană al Europei întâlneşte astă seară la Glascow pe localnicul Jimmy Stewart.

● *Al. Renet* prezentându-se pe ring în excelentă formă a câştigat net la puncte matchul pe care l-a disputat în compania spaniolului Zumiga.

● *Wuyciak* welterul polonez de care Milică Teodorescu a dispus prin abandon, a bătut la Paris pe Fertesnet la puncte.

● *Taysse* egalul lui Lucian Popescu, a fost bătut catagoric la puncte de către ilustrul necunoscut Mart.

Matchul a comportat 3 reprize a 2 minute!

● *La Marsilia*, Fabre a întrunit de extremă justeţe la puncte pe spaniolul Hernandez.

Disputa a avut loc pe 12 reprize.

● *Johnny Leichard* arătându-se net superior lui Jack O'Brien, a determinat pe arbitru să oprească matchul înainte ca gongul să fi anunţat sfârşitul reprizei a 5-a.

● *Echipa* maghiară Vasutas va întreprinde în cursul lunei viitoare un lung turneu prin Finlanda, Suedia şi Norvegia.

● *Bob Scally* a reuşit o fulgerătoare victoriei în dauna lui Harry Ravles, pe care l-a knokoutat în cursul primei reprize.

● *Wakerlis* unul dintre puţinii învingători ai lui Milică Theodorescu, a suferit prima sa înfrângere în America.

La Toronto a pierdut la puncte matchul pe care l-a disputat în compania lui Eddie Booker.

O nouă victorie a lui Ambers

Lou Ambers fostul campion mondial la categoria uşoară, probează odată cu fiecare apariţie în ring că a rămas acelaş mare boxeur din trecut.

Acum câteva zile italo-americanul a întâlnit în cadrul unei mari reuniuni ce a avut loc la Filadelfia pe Jimmy Vaugham.

Matchul, angajat pentru 10 reprize, a fost dus până la limită şi s'a terminat cu neta victorie a lui Ambers, care a câştigat toate reprizele.

Publicul încântat de boxul prestat de către fostul campion, l-a aplaudat frenetic.

Cerdan întâlneşte pe Cadot

La 21 Mai, va avea loc la Marsilia, în arena Grado, o importantă reuniune profesionistă în cadrul căreia se vor întâlni în match vedetă Marcel Cerdan, campionul semi-mijlociu al Franţei şi Roger Cadat.

Acesta, un excelent mijlociu, deţine victorii asupra reputaţilor Assan Diauf, Janias şi Wiesner.

Cerdan va fi handicapat de greutate, astfel că matchul se anunţă extrem de deschis.

Preciso, viitorul adversar al lui Rutz

Charles Rutz, fostul campion al Franţei la toate categoriile a reluat antrenamentul în vederea matchului pe care-l va disputa în ziua de 15 Iunie la Torino, în compania lui Merlo Preciso, campionul semi-greu al Italiei.

De notat că atât Rutz cât şi Preciso au încrucişat mânuşile cu boxeuri români.

Francezul a învins în două rânduri prin k. o. pe Vasile Şerbănescu, iar Preciso a terminat la egalitate cu Spakow.

HAND-BALL

B. T. V. întâlneşte azi pe V. S. C.

Pe Velodrom va fi azi după amiază matchul oficial de hand-ball, dintre puternica formaţie Turnverein şi merituoasa grupare V. S. C.

Această partidă face parte din etapa a patra a campionatului regional.

Turnverein posedând o echipă rutinată şi cu o tehnică mai avansată, are prima şansă în această întâlnire.

V. S. C. s'a prezentat deasemeni foarte bine în ultimul timp. După ce-au învins pe Vif. Dacia şi au cedat numai cu multă greutate actualului „leader" C. F. R., verzii speră că matchul de azi, le va da o nouă ocazie de afirmare.

De aci întâlnirea va fi foarte disputată, deoarece sunt în joc puncte preţioase, de care ambii adversari au absolută nevoe.

V. S. C-ul va da un ultim asalt, spre a scăpa de lanternă.

Echipele vor alinia probabil următoarele formaţii :

B. T. V. : Hagenmayer, Feckert, Binder, Sonntag, Herzog, Kurth, Engelbrecht, Filotti, Galter, Fabritius şi Hahn

V. S. C. : Marinescu, Ionescu, Niculescu, Mera, Rigler, Coca, Prunescu, Ghiul, Popescu, Gehorghiade, Sultănescu şi Poenaru.

Partida va fi condusă de d. Emil Drăgan şi va începe la ora 18 precis.

CLASAMENTUL

După ultimele partide jucate în retur, se poate observa cum „leaderul" campionatului — în speţă C. F. R. — şi-a consolidat poziţia în fruntea clasamentului.

Al doilea clasat este Turnverein, care credem că îşi va păstra până la urmă acest loc în clasament.

Pentru celelalte trei locuri, lupta se dă între Prahova, Vif. Dacia şi I. P. P.

Ultimul loc în clasament îl ocupă gruparea V. S. C. şi credem că nu-şi va putea schimba această situaţie, întrucât şansele de a ocupa un loc mai bun sunt minime.

Deci, claasmentul echipelor se prezintă astfel :

1. C. F. R.	7	6	1	0	44:23	13
2. Turnverein	6	4	0	2	29:22	8
3. Prahova	7	3	0	4	27:26	6
4. Vif. Dacia	8	3	0	5	35:40	6
5. I. P. P.	6	3	0	3	22:34	6
6. V. S. C.	8	1	1	6	30:41	3

RUGBY

Matchul Sportul Studenţesc-Viforul Dacia, adevăratul derby al categoriei onoare

Programul de Duminică care se dispută la velodrom, are darul de a cuprinde o întâlnire promiţătoare din toate punctele de vedere.

Echipa din Florească, bine pusă la punct, va juca cu Sportul Studenţesc.

Miza matchului, cele trei puncte, pot consolida poziţia leaderului, cum pot face ca Viforul Dacia să devie conducătorul plutonului echipelor de onoare.

Clasamentul de până acum indică pe Sportul Studenţesc cu un punct înaintea Viforului Dacia, dar aceasta nu contează când acest match poate schimba fizionomia lui.

Afară de faptul acesta. ambele echipe contează ca având cele mai bune linii de treisferturi; deoparte alb negrii mai rutinaţi, dar mai inceţi, de cealaltă Viforul Dacia cu oameni foarte iuţi, şi care vor căuta să materializeze victoria prin intrările excelentului Calistrat.

La înaintare, avantajul este de partea galbenilor, cari în acest compartiment au o grămadă bine pusă la punct cu jucători puternici şi care probabil vor şti să-şi asume balonul.

Ne întrebăm ce vor face în acest compartiment universitarii, fiind ştiut că marele lor dezavantaj este linia aceasta.

Viforul Dacia dacă va reuşi să capete avantajul care pe hârtie este mare, va putea lansa treisferturile şi atunci va câştiga.

Sportul Studenţesc se prezintă în condiţiuni nu tocmai favorabile. Dezavantajat la înaintare, care mai niciodată nu şi-a prea făcut datoria cum trebue, va căuta să trăiască printr'o linie de treisferturi care nici ea nu prea este în formă.

Dacă va reuşi să ţină pe adversari în eşec este foarte greu de spus, mai ales că talonajul lui Bolţeanu va influenţa covârşitor partida.

Pentru noi, avantajul este de partea Viforului Dacia, totuşi şi Sportul Studenţesc are o mică şansă.

Din grămadă...

Intrucât d. Gonetant este indisponibil, matchul T. C. R. — R. C. B. va fi condus de d. C. Ion, astfel că programul de Duminică este :

Teren Velodrom

T. C. R.—R. C. B. Ora 15 jum. Arb. d. C. Ion.

Sportul Studenţesc—Viforul Dacia. Ora 17. Arb. d. I. Anastasiade.

Teren Titanii

Stadiul Român-C. F. R., ora 9, arb. d. F. Herk.

● STADIU ROMAN secţia de rugby convoacă pentru Duminică 14 Mai orele 16.30 pe terenul Titan (Fabr. Malaxa). Tramvai 19, 25, 26, autob. 32 şi continoare 50, pe următorii jucători dela categ. onoare: Tudor Ioan (15), Virgil Munteanu (14), Bogos (13), Gobay (12), Virgil Ioan (11), Comel Ion Munteanu (10), C. Turut (9), Gh. Ionescu (6), Vogel (7), F. Gheondea (8), Blasek (4), Crivăţ (5), Slobozeanu (1), Glanau (2), Argeşiu (3), Rez.: Alexe T., Belu M., Umberto B.

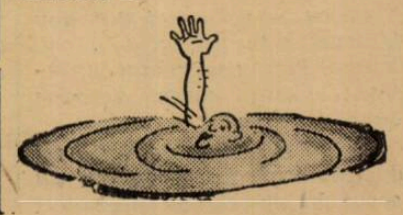

Sporturi mecanice

In „Marele Premiu al Bucureştilor"

Petre Cristea
va pilota o trăsură oficială a fabricei B.M.V.
Alergătorii străini se interesează de importanta alergare

Deşi până la data disputării celui de al patrulea „Mare Premiu al Bucureştilor", competiţiune automobilistă de viteză pe circuit, sunt mai bine de 40 zile, interesul pentru alergare se manifestă de pe acum.

Suntem bucuroşi să anunţăm că făgăduelile pentru anul acesta sunt excepţionale şi că disputele pentru victorie se anunţă sub cele mai bune auspicii. In ciuda faptului că ne lipsesc trăsuri cari să corespundă cererilor unei asemenea întreceri, spectacolul va fi cu mult superior celor vizionate cu prilejul precedentelor ediţii şi aceasta datorită intervenirii unor factori noui.

PETRE CRISTEA LA VOLANUL UNEI TRASURI SPECIALE

In fruntea veştilor bune trebue situată aceia care ne încunoştiinţează că excelentul nostru alergător Petre Cristea va conduce în alergarea dela 25 Iunie, o trăsură oficială a fabricei BMW. In asemenea condiţiuni asul automobilismului românesc va putea să lupte cu succes cu coaliţia străină care, pentru anul acesta se anunţă drept foarte puternică.

PUBLICUL ROMANESC CERE PE HENNE

Astfel, este sigur că printre aversarii lui Petre Cristea vor figura şi alţi doi reprezentanţi ai fabricei din Muenchen. Participarea prinţului Schaumburg-Lippe este sigură dar nu se ştie încă, cine va fi al doilea reprezentant al uzinei germane. Se vorbeşte dar nu este exclus ca Ernst Henne, recordmanul mondial de viteză absolută să fie acela care va reveni. Publicul românesc doreşte să-l revadă şi credem că, conducătorii sportivi ai întreprinderii dela Muenchen nu-i va refuza această satisfacţie.

Trecând la altă ordine de idei vom arăta că mulţi alţi alergători străini sunt preocupaţi de o eventuală deplasare la Bucureşti dar acest lucru va forma subiectul unui articol care va vedea lumina zilei în numărul de mâine al ziarului nostru.

Azi la ora 13 ing. Jean Calcianu
va reîncerca îmbunătăţirea recordului de viteză pe distanţa Bucureşti-Braşov

Ing. Jean Calcianu care în ziua de 1 Mai a încercat să stabilească un nou record automobilist de viteză pe distanţa Bucureşti—Braşov, deşi a fost împiedicat de ploaie să-şi traducă proectul în fapt, nu a descurajat.

JEAN CALCIANU

Astăzi el va porni din nou la drum şi însoţit tot de d. col. Marcel Petala va reînoi tentativa eşuată acum aproape două săptămâni.

In cursul zilei de ieri, cei doi temerari automobilişti au cerut buletinele cu prevederi meteorologice ale mai multor staţiuni de pe traseu şi cum aceste buletine sunt favorabile au pus la cale noua încercare.

Automobiliştii noştri vor lua plecarea la ora 13 din piaţa Victoriei şi vor încerca să acopere distanţa într'un timp menit să reziste cu succes viitoarelor atacuri.

Ing. Jean Calcianu conteză să ajungă la Braşov într'o oră 32 minute, ceea ce ar corespunde unei îmbunătăţiri de aproape 17 minute. El crede că va eşi din Ploeşti după 28 minute dela plecarea din Bucureşti şi va depăşi Sinaia cu un avans de 8— minute asupra vechiului record.

Coborâşul pe Timiş ar urma să înceapă la o oră şi 20 minute după plecarea din Bucureşti şi Braşovul rămâne să fie atins la ora 14 şi 32 minute.

Incercarea este îndrăzneaţă dar, ţinând seama de condiţiunile în care a decurs prima tentativă până în momentul intervenirii ploii, ea nu este imposibil de dus la bun sfârşit.

Astăzi se închid înscrierile

Pentru cursa motociclisă dotată de Moto Clubul Român cu „CUPA JUBILIARA"
Prima alergare a sezonului se va disputa Duminică dimineaţa în regia primei noastre formaţii de specialitate

Sezonul motociclist al anului în curs se va inaugura mâine dimineaţă sub îngrijirea primei noastre grupări de specialitate. Moto Clubul Român care va regisa, pentru a şaptea oară, anualul său concurs de viteză pentru „Cupa Jubiliară", trofeu înfiinţat în 1933 cu prilejul împlinirii a zece ani de rodnică activitate.

Intrecerea a suscitat totdeauna un interes deosebit şi anul acesta alergarea nu-şi desminte importanţa. Datorită acestui fapt ea este aşteptată cu legitimă nerăbdare de concurenţi şi admiratorii sportului cu motor.

La a şaptea a sa ediţie, competiţiunea păstrează vitalitatea din primii ani şi ea este sortită unei lungi şi glorioase serii.

UN ISTORIC IN CATEVA RANDURI

In primii ani alergarea s'a desfăsurat pe acelaş parcurs dar în sens invers şi Marin Mareş a fost cel care i-a ornat palmaresul cu numele său. Victoria repurtată într'un lot select a avut mare răsunet în 1933.

Un an mai târziu, trofeul pus în competiţiune a revenit unui extrem outsider, lt. Alexandru Papana, care deşi arbora renumele de polisportiv consacrat, nu emitea, înainte de cursă niciun fel de veleitate de victorie. Totuşi, primul loc la sosire a fost ocupat de el.

In 1935, oadtă cu inversarea parcursului şi-a făcut apariţia Luigi Baise, un turist încercat, care nu a scăpat ocazia de a debuta printr'o impresionantă victorie. Baise a câştigat în stil cu totul impresionant, realizând în acelaş timp, recordul de viteză al probei.

Anul următor a văzut a doua victorie a lui Marin Mareş care îşi pusese în mod serios candidatura la cucerirea definitivă a trofeului. Dar Luigi Baise avea aceleaşi veleităţi şi el şi-a reînoit succesul în 1937.

Egalitatea dintre cei doi concurenţi a făcut ca ediţia din 1938 să se prezinte ca un autentic regal sportiv. Lupta pentru victorie a fost titanică şi ea s'a sfârşit cu victoria lui Luigi Baise care a câştigat astfel, definitiv, prima cupă pusă în competiţiune şi în primul an cea de a doua ediţie a trofeului. Deci, Luigi Baise rămâne cel mai de seamă laureat al „Cupei Jubiliare" şi unul dintre concurenţii cari mai emit veleităţi de victorie în această competiţiune.

ALERGAREA

Odată trecut în revistă palmaresul probei ne vom ocupa în linii generale de întrecerea pe care Moto Clubul Român o va regisa mâine dimineaţă, pentru a şaptea oară.

LUIGI BAISE

Alergarea se va ţine, după cum cei interesaţi o ştiu, pe distanţa Bucureşti—Ploeşti—Sinaia—muntele Păduchiosul—Târgovişte — Bilciureşti — Mogoşoaia — Băneasa—Herăstrău—Bucureşti (sosirea pe şoseaua Jianu la rondul Bordei), total 267 km.

Urmând diferitele categorii de motociclete prevăzute de regulamentul competiţiunei, această distanţă trebue să fie acoperită cu minimum 40 km. de oră pentruca participantul respectiv să câştige dreptul de a intra în clasament.

PLECARILE

Plecările în cursă se vor da mâine dimineaţă cu începere dela ora 6 din piaţa Victoriei. Concurenţii se vor prezenta la start în ordinea categoriilor, începând cu cea mai mică şi vor porni la drum la intervale de câte un minut.

INSCRIERILE SE INCHID ASTASEARA

Inscrierile cu taxă simplă s'au închis de Joi seara dar, astăseară până la ora 19 se mai primesc, la secretariatul general al Moto Clubului Român, strada Apolodor 2, înscrieri cu taxa dublă.

In fine, tot astăseară, dar la ora 20 concurenţii vor trebui să se prezinte la velodromul din şoseaua Ştefan cel Mare unde vor primi ultimile instrucţiuni în legătură cu întrecerea de mâine, cum şi numerile cari vor indica ordinea plecărilor în alergare.

LISTA CONCURENŢILOR

După închiderea primelor înscrieri, lista concurenţilor are următoarea înfăţişare :

CATEGORIA SPORT

Vladimir Lycinski, AJS 350 cmc. cu ataş.
Iosif Mihuţă, NSU 500 cmc.
Anghel Pârvu, BMW 750 cmc.
Savel Simionescu, X.
Radu Tatuşescu, BMW 600 cmc.
Vasile Petrescu, TWN 500 cmc.
Grigore Popescu, Douglas 500 cmc.
Gheorghe Tălăngescu, Victoria 350 cmc.
Nicolae Buescu, X cu ataş.
Grigore Cristoloveanu, Matchless 600 cmc.
Ladislau Ceica, Caltorphe 500 cmc.
Lucian Stănescu, Ardie, 500 cmc., cu ataş.

CATEGORIA CURSE

Constantin Voluntaru, BMW 500 cmc.
Bucur Gâlcă, NSU 500 cmc.
Luigi Baise, Guzzi 500 cmc.
Ion Craioveanu, NSU 500 cmc.
Ştefan Moscoianu, Sarolea 500 cmc.

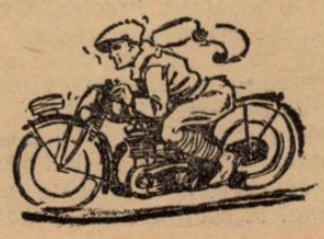

ULTIMA ORA

Conform celor anunțate de noi

F. R. F. A. a obligat grupările să aibă mingi reglementare

Adică: 68 - 71 cm. în circumferință și 396—453 grame greutate

Un comunicat al Federației

Am fost primii din întreaga presă de specialitate, anunțând încă de acum 4—5 zile că F.R.F.A. va obliga grupările să-și procure mingi reglementare, conforme dispozițiunilor lui „International Board" și ale regulamentelor noastre.

Aseară, știrea noastră a fost confirmată de însăși d. Octav Luchide, directorul technic F.R.F.A.

D-sa a declarat că după jocul cu Anglia, la toate matchurile oficiale va trebui să se joace cu mingi reglementare, și anume, cu o circonferință de minimum 68 cm. și maximum 71 cm. și cu o greutate între 396 și 453 grame (la începutul jocului).

In caz contrar, partidele nu se vor disputa și echipa gazdă va pierde matchul.

Constatarea dimensiunei și greutății, sarcina aceasta va reveni arbitrilor care — înainte de începerea matchului — va măsura și cântări balonul.

In legătură cu această obligativitate, F.R.F.A. a dat aseară următorul

COMUNICAT

„Se pune în vedere grupărilor din Divizia Națională A și B ca în conformitate cu art. 2 din Regulamentul de joc, mingiile cu care se dispută jocurile, trebue să aibă circonferința de minimum 68 cm. și maximum 71 cm.

„Ea va avea la începutul o greutate între 396 și 453 grame.

„In acest scop se obligă grupările a avea la dispoziția arbitrului un cântar și un metru panglică pentru verificarea circomferinței.

„C. C. N., în cazul când va constata nerespectarea acestei deciziuni, va proceda la aplicarea sancțiunilor regulamentare".

La 28 Mai

Gruparea „Leonida" va organiza prima cursă ciclistă de mare fond pe ruta București-Târgoviște-Ploești-București

Gruparea „Leonida", proaspăta formație ciclistă, care a început să se afirme din ce în ce mai mult, va organiza în ziua de 28 Mai o competițiune de mare fond pe ruta București - Târgoviște-Ploești-București (186 km.).

Alergarea va fi una din cele mai dure încercări în vederea „Cursei Restaurației".

Proba va fi denumită „Circuitul Leonida" și ea nu e de cât o reeditare a vechei alergări „Circuitul Diamant" care, acum 12—14 ani a cunoscut un mare răsunet.

Gruparea „Leonida" pregătește acestei mari alergări o regie în stil occidental.

D-ra Wheeler și Szigeti au câștigat toate probele urneului internațional te tennis dela Viena

Viena 12. — Turneul internațional de tennis, care a avut loc aci, s'a terminat. Jucătoarea americană Wheeler, și jucătorul maghiar Szigeti au câștigat câte trei probe, și anume: simplul, dublul și dublul-mixt, jucând împreună).

R. Menzel, jucătorul de Cupa Davis al Germaniei, indisponibil

Berlin, 11. — Echipa de Davis Cup a Germaniei, — care trebue să înfrunte săptămâna viitoare la Varșovia, echipa Poloniei — a suferit o serioasă defecțiune, întrucât Roderich Menzel, fiind suferind, nu mai poate face deplasarea.

Din cauza indisponibilității sale, Polonia are foarte multe șanse să înregistreze o victorie asupra Germaniei, și astfel să se califice în Turul III.

Un match internațional de handball deschidere la Venus-Bologna

Interesantele hotărîri luate de Comitetul Federației

Ieri seara s'a întrunit în localul U. F. S. R. Comitetul Federației de handball.

Au fost prezenți d-nii: Dan Simionescu Râmniceanu, Sontag, Mănișoreanu, Lt. Andronache, Drăgan, Richter și Manolescu,

In dorința de a populariza jocul handballului, clubul Venus a admis cererea Federației de a programa ca deschidere la matchul între Venus și Bologna, pentru Cupa Europei Centrale fixat pentru 18 Iunie, un match internațional de handball.

In acest scop, Federația a intrat în tratative cu Federațiile: Ungară, Elvețiană și Olandeză.

MATCHUL CU SUEDIA

Intâlnirea Suedia-România care urmează să se desfășoare la 25 Iunie este problematică din cauza pretențiilor exagerate ale nordicilor.

UN TEREN DE HANDBALL

Federația a luat act cu satisfacție de donația făcută de primăria de Galben, care a pus la dispoziție un teren din parcul de pe șos. Ștefan cel Mare care va fi amenajat de Federație și pus la dispoziția cluburilor.

30 milioane lei pentru pregătirea reprezentanților Finlandei în vederea Olimpiadei

Helsinki. — Loteria olimpică deschisă pentru pregătirea concurenților finlandezi a adus 10 milioane de lei.

Suma totală care se caută pentru antrenarea reprezentanților este de 30 milioane.

Diferența va fi acoperită prin vinderea insignelor și dreptul de a uza de marca „Olimpia" în comerț.

ATLEȚII ITALIENI IN FINLANDA

Doisprezece atleți italieni vor participa dela 30 Iulie la 15 August la mai multe reuniuni în Finlanda.

O mare reuniune va avea loc la Helsinki.

MARI AVANTAJE PENTRU AUTOMOBILIȘTI

Automobiliștii care vor veni în Finlanda se vor bucura de un pasaport olimpic, care îi vor scuti de orice taxe vamale.

Cupa Davis. Turul II

ANGLIA - NOUA ZELANDA 1-1

Londra 12. — Eri s'au disputat în localitate, matchurile primei zile, a întâlnirii de tennis Anglia — Noua Zelandă, care se joacă în cadrul turului II al Cupei Davis.

Ambele echipe înregistrând câte o victorie, după prima zi rezultatul este 1 : 1.

Cele două matchuri s'au soldat cu următoarele rezultate tehnice:

Malfroy (N.Z.). **b Shayes** (Anglia) 4:6, 6:2, 6:2, 5:7, 6:3.

Hare (Anglia) b. **Brown** (Noua Zelandă) 6:3, 6:4, 6:3.

ITALIA-MONACO 2:0

Roma, 12 (Radio). — Azi a început la Neapole matchul de tennis între Monaco și Italia pentru Cupa Davis.

Rezultatele primei zile sunt:

Canepele (Italia)-Naquesme (Monaco) 6:0, 6:3, 6:1.

De Stefani (Italia)-Medecin (Monaco) 6:1, 6:2, 6:2.

MATCHUL JUGOSLAVIA-UNGARIA, AMANAT

Budapesta, 12. (Radio). — *Matchul internațional de tennis între ecihpele reprezentative ale Iugoslaviei și Ungariei în cadrul Cupei Davis a fost amânat — din cauza timpului nefavorabil pentru mâine.*

O nouă speranță a natației germane

Berlin, 12. — La Magdeburg, cu ocazia unei reuniuni de natație, înotătorul Rupprecht Koenninger a bătut un nou record național la 500 m. crawl, stabilind timpul: 6 min. 15,8 secunde.

Vechiul record german a fost deținut din 1933 de Deiters cu 6 min. 19,2 secunde.

Noul recordman are vârsta de 17 ani.

Sezonul atletic se inaugurează la Belgrad printr'un mare concurs internațional

Belgrad, 12. — *Federația jugoslavă de atletism inaugurează sezonul atletic internațional printr'un mare concurs atletic care se va desfășura la Belgrad și la care au fost invitați atleți unguri și italieni.*

F. C. Bologna, învinsă în Germania!

Nuernberg, 12. — **Ieri a început aci turneul echipei de football F. C. Bologna, campioana Italiei.**

Debutul nu a fost fericit, întrucât a fost nevoită să cedeze cu 0:1 (0:1) echipei germane, I. F. C. Nuernberg.

(N. R. Nu trebue neglijat însă amănuntul că Bologna a jucat fără internaționalii săi, Andreolo, Biavati, Ferrari etc. reținuți pentru matchul cu Anglia).

Aseară au sosit contractele

Pentru matchul de campionat european dintre LUCIAN POPESCU și DOLHEM

Federația belgiană a impus un juriiu internațional

Organizatorii reuniunei internaționale de box ce se va desfășura în seara zilei de 3 Iunie la Arenele Romane și în fruntea căreia stă matchul de campionat continental la categoria până dintre deținătorul titlului, belgianul Phill Dolhem și compatriotul nostru Lucian Popescu, au intrat aseară în posesia contractelor semnate.

Expediate dela Bruxelles și vizate de Federația belgiană de specialitate, contractele prevăd pentru disputarea matchului distanța de 15 reprize și juriu internațional în care judecătorul neutru va îndeplini și funcția de arbitru în ring.

Cu toate insistențele depuse atât de promotorul român cât și de managerul boxeurului belgian, Federația din care face parte Dolhem nu a acceptat ca matchul să fie condus de un neutru în calitate de arbitru-judecător unic.

Aceasta fiind situația, organizatorii reuniunei vor trebui să achite patru călătorii: două pentru Dolhem și managerul său și două pentru judecătorul belgian și cel neutru.

FOOTBALLUL ENGLEZ...

Moment din finala Cupei Angliei, câștigată recent de Portsmouth

In ultimă instanță, goal-keeperul a prins balonul pe care Meazza (în spatele fundașului), l-a trimis puternic

...ȘI CEL ITALIAN

Rava execută o figură de acrobație. (Italia-Germania)

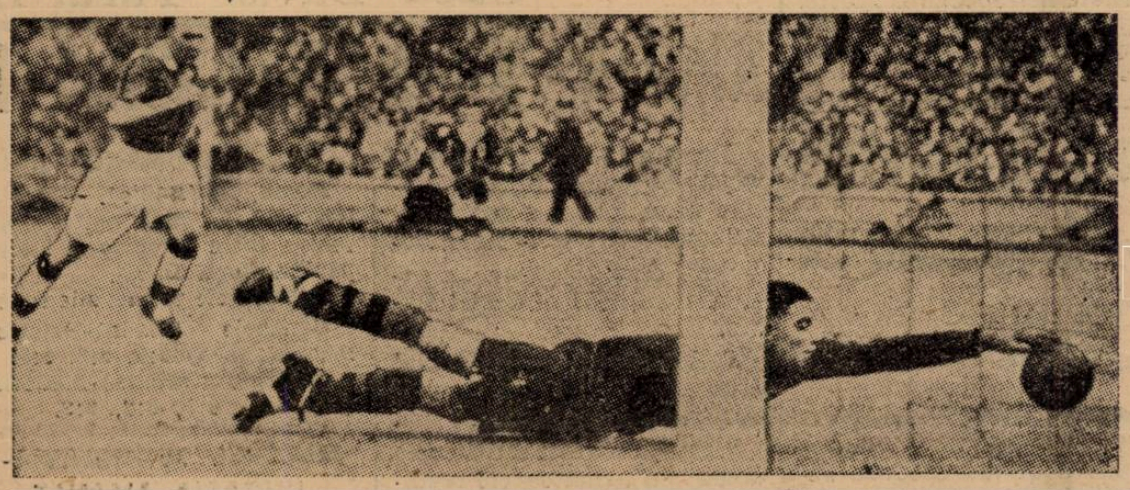

Goal sau nu? Portarul Scott (Wolverhampton) a atins balonul, dar n'a evitat goalul

Poarta Juventusului este în pericol, însă înaintașul (Torino) din stânga, va fi prins în off-side

Lovitură liberă la poarta lui Arsenal. Jucătorii s'au îngrămădit pe linia de 6 m. și așteaptă balonul care se plimbă în aer...

Portsmouth a primit un goal din partea lui Arsenal. Portarul Walker se pregătește să scoată balonul din plasă

Fază din matchul Torino—Novara

Editura Societății Anonime „Universul", București, Str. Brezoianu Nr. 23—25 — România

Taxa poştală plătită în numerar conform aprobării dir. g-ralep. t. t. nr. 24.464/939

2 LEI

UNIVERSUL

12 PAGINI

131-1939

Redacţia şi Administraţia: Palatul „UNIVERSUL", str. Brezoianu 23—25. Telefon: Centrala: 3.30.10; Redacţia: 4.21.81. Redactor responsabil EUGEN DUMITRESCU

Proprietar: „Universul" S. A. Adm.-delegat STELIAN POPESCU Inscris sub No. 167, Trib. Ilfov | Nr. 131. — Anul II | BUCUREŞTI. — Luni 15 Mai 1939 | ABONAMENTE: Pentru grupări sportive 1000 lei anual | 1 an LEI 500 6 luni LEI 270 3 luni LEI 150

CALMUL BRITANIC EGAL CU FURIA LATINĂ

ANGLIA - ITALIA 2-2 (1-0)

CEA MAI PASIONANTA REVANŞE, CEL MAI DRAMATIC MATCH

Un joc dur, dar cavaleresc, în care italienii au atacat disperat, englezii „au jucat" Olivieri a apărat fantastic

Milano, 13 (Radio).

Stadionul San Siro — cu cei şeasezeci de mii de spectatori ai săi au trăit incontestabil cel mai mare match, pe care îl putea realiza footballul continental.

Italia a terminat la egalitate cu Anglia după o luptă pasionantă şi mai ales dramatică. Problema superiorităţii în footballul mondial, pe care cei douăzeci si doi de jucători au disputat-o cu cele din urmă rezerve de energie, n'a putut fi soluţionată. Lupta pentru hegemonia lumii poate fi considerată ca deschisă. Cu toate că modul cum s'a desfăşurat matchul a arătat o discretă superioritate a echipei britanice.

„Squadra Azzura" a jucat însă cu un elan formidabil, împinsă frenetic de un public entusiast.

A fost la un pas de victorie şi n'a putut câştiga decât din pricina calmului cu care a continuat să joace naţionala engleză chiar după ce era condusă cu 2:1.

Şi în plus, a ratat numeroase ocazii de goal.

ITALIENII AU INCEPUT ULUITOR

Cer acoperit şi ameninţător. Ploaia care a căzut până înaintea matchului, n'a isbutit totuşi să desfunde terenul.

Jocul este început de italieni într'un tempo uluitor. Primele minute aparţin în întregime azzurilor. Peste acest elan neîntâlnit, se remarcă însă marcarea ermetică a adversarului, pe care o execută cu virtuozitate apărătorii britanici.

Englezii revin însă puternic şi linia de mijlocaşi italiană — în care Andrealo anunţă o zi magnifică — trebue să cedeze terenul pentru a juca mai mult în apărare.

Dar jocul devine egal după câteva

TOM LAWTON

minute. Cei doui interi „standard" Hall şi Goulden depun o activitate excepţională.

PIOLA MARCHEAZA... DAR DIN OFFSIDE

Suntem în minutul 10, la capătul unei scurte perioade de dominare italiană terminată cu un corner — cel dintâi al matchului — acordat de Hall.

Piola primeşte mingia şi marchează din poziţie de offside, pe care arbitrul de linie o semnalează energic.

Domnul dr. Bauwens acordă lovitură liberă fără cea mai mică ezitare.

Italienii joacă la om şi sunt mereu în careul advers, dar toate acţiunile atacului lor sunt ratate pentrucă Piola şi cele două extreme: Biavati şi Callaussig sunt „lăsaţi" regulat în offside de flegmatica apărare engleză: Male, Cullis şi Hapgood.

Piola este fluerat de trei ori la rând şi publicul manifesă sgomotos contra celor doui arbitri de linie elveţieni: Jordan şi Grassi, cari semnalează aproape fără întrerupere.

LAWTON MARCHEAZA UN GOAL ANEMIC

Jocul devine din nou egal şi dominat de extraordinara muncă, pe care o depune Meazza, care nu se acomodează totuşi cu postul de inter stânga.

Goalul englezilor a căzut într'un moment de calm pentru apărarea italiană.

Intr'adevăr, în minutul 17 Biavati scapă de mercer şi centrează spre Collaussig dar Woodley se înalţă elegant şi prinde. In acelaşi minut o combinaţie „azzură" ridică spectatorii în picioare şi stationul vueşte de entuziasmul fascist.

Locatelli a trecut balonul la Meazza, acesta înapoi la Locatelli, care a deschis lung pe Piola. Piola a trimis valé la Biavati. Acesta atacat de mercer dă înapoi lui Piola. Centrul atacant evită pe Cullis şi tri-

(Continuare in pag. 3-a)

ACTUL I

Jocul îl încep italienii care atacă — o „furia latina" sută în sută — puternic timp de 10 minute. Oaspeţii joacă foarte calm, cu Cullis lipit de Piola, şi nu se lasă impresionaţi. Male, Woodley, Hapgood şi halfii rezistă flegmatic.

Până trece iureşul „azzur". Din acest moment, încep să joace englezii şi Olivieri intră în acţiune. Primeşte şi un goal, dar continuă să apere formidabil.

Italienii îşi revin şi au un finish latin, irezistibil. Dar pauza intervine.

ACTUL II

Inceput nervos şi confuz. Pentru puţin timp însă, căci italienii egalează, provocând vacarm fantastic pe stadion.

A fost parcă un semnal, căci italienii încep o ofensivă violentă care — întreruptă de rare incursiuni engleze — durează timp de 33 de minute. Halfii „azzuri" sunt extraordinari şi Meazza nu mai puţin. Din nou, stadionul vueşte : Italia conduce cu 2 : 1 şi englezii sunt surprinşi de întorsătură.

Scapă însă din corsetul italian şi joacă. Formidabil. Egalează într'o atmosferă glacială. Şi până la sfârşit, lupta — cavalerească — ia proporţii homerice. Insă...

Partida se termină la egalitate.

18 NAŢIUNI

vor fi reprezentate

la serbările

tineretului

dela 8 IUNIE

Săptămâna

străjerilor începe

la 2 IUNIE

ROMANIA

invitată la

campionatele

mondiale

universitare

Citiţi reportajul din pag. 11.

10 alergători

ROMANI

vor participa în

„Turul Serbiei"

(22-28 Mai)

6 etape

1 zi de odihnă

1022 km.

95 premii şi

„Cupa de aur

Regele Petru II"

Cursele cicliste de azi sunt criterii de selecţie

Citiţi reportajul din pag. 11.

Se pare că azi va fi o etapă curată în Divizia Naţională A

Şase partide din care două se dispută la Bucureşti vor încerca sa aducă o cât de mică clarificare în clasament

Azi avem o nouă bătălie generală în prima noastră divizie naţională şi în urma rezultatelor înregistrate Miercurea trecută, ne întrebăm dacă nu avem dreptul să aşteptăm cu grije desfăşurarea ei. Ce surprize ne va mai aduce? Ce rezultate normale vom mai avea de înregistrat?

In orice caz spiritul organizărilor de lupte greco-romane încuibat anul acesta în foot-ball a complicat foarte mult situaţia. Se poate întâmpla ca până la sfârşit nici echipele cu 19 puncte să nu mai poată fi sigure că rămân în divizia A, deoarece una din ele e probabil că va candida pentru locul al 10-lea al clasamentului. Este deci de aşteptat ca în asemenea situaţii combinaţiile să nu mai fie posibile pentru că puţini sunt aceia cari nu şi-ar risca propria lor piele.

Iată programul zilei de azi :

Bucureşti : F. C. Rapid- F. C. Carpaţi.

Bucureşti : Sportul Studenţesc-Ripensia.

Cluj : Victoria-Venus.

Arad : Gloria-Juventus.

Timişoara : Chinezul-A. M. E. F. A.

Reşiţa : U. D. R.-Tricolor C. F. P. V.

Şase matchuri dintre cari nu am putea să alegem pe cel care e cel mai important, în situaţia de azi a clasamentului. Nici un oraş nu se poate plânge deci că ar avea un program mai slab de cât altul. Din punct de vedere al importanţei pentru clasament matchurile cele mai importante sunt la Reşiţa, Timişoara, Arad şi Bucureşti, iar ca spectacol primul este cel dela Cluj.

Dăm acum clasamentul :

Venus	19	12	7	0	41:13=31
Ripensia	18	9	4	5	42:31=22
A. M. E. F. A.	19	8	5	6	35:31=21
Victoria	19	8	3	8	33:29=19
F. C. Carpaţi	18	7	5	6	22:23=19
U. D. R.	19	6	5	8	23:32=17
F. C. Rapid	19	6	5	8	30:27=17
Sp. Stud.	19	6	5	8	25:29=17
Juventus	19	7	3	9	35:35=17
Chinezul	19	5	7	7	40:44=17
Tric. C.F.P.V.	19	6	3	10	18:33=15
Gloria	19	4	6	9	22:39=14

Spectatori!

Primiţi şi încurajaţi cu toată căldura pe Rapid şi Sportul studenţesc, în lupta lor dură şi şi decisivă cu Carpaţi şi Ripensia.

Vitregia împrejurărilor, culisele rău intenţionate dar bine calculate şi „rezultatele" de Miercuri vor să le rezerve o situaţie de retrogradare sigură.

O nedrepetate, desigur, şi voi spectatori aveţi datoria ca din primul minut al matchului Rapid—Carpaţi şi până în ultimul al jocului Sp. Studenţesc—Ripensia, să susţineţi şi să încurajaţi din răsputeri cele două echipe bucureştene. Au nevoe de încurajările voastre şi nu li le veţi refuza. După cum nu veţi precupeţi „aplauzele" pentru „învinşii U. D. R-ului şi Chinezului.

RUGBY

Matchul Sportul Studenţesc-Viforul Dacia va elucida problema leaderului

Stadiul Român cu C. F. R. pe terenul Titanii vor juca primul match oficial. T. C. R.-ul are o misiune uşoară în faţa R. C. B.-ului

Programul oficial de astăzi cuprinde numai trei matchuri de onoare.

Vedeta o constitue întâlnirea dintre Sportul Studenţesc şi Viforul Dacia, care luptă pentru locul prim în clasament.

Învingătorul rămâne leader al campionatului şi cu şanse să-l cucerească. Bineînţeles, cu condiţia să treacă şi hopul cu T. C. R.

Echipele se vor prezenta în următoarele formaţii probabile:

Sportul Studentesc: D. Ionescu, A. Damian, Şt. Sadoveanu, V. Grigorescu, D. Iovănescu, T. Diamandy, A. Nedelceanu, V. Niculescu, D. Rigler, R. Camenită, N. Macarovici, G. Pârcălăbescu, G. Fântâneanu şi Şt. Ionescu.

Viforul Dacia: B. Jianu, J. Calistrat, N. Nicolau, G. Sterian, G. Vasilescu. C. Sterian, D. Traian, F. Covaci, Caracas. G. Fanella. T. Krantz, F. Zugrăvescu, C. Kurtzbauer, I. Bolţeanu şi Grigorescu.

Un pronostic este foarte greu de dat; vom încerca însă să examinăm puţin diversele compartimente ale celor două echipe.

Viforul Dacia are avantajul în primul rând al grămezii — am spus-o şi în trecutul articol şi o susţin şi astăzi. Aceasta, formată din 8 înaintaşi robuşti, cu multă forţă de împins, buni şi activi în joc deschis, superiori adversarilor la tuşe — pot imprima jocul lor

Dominând la grămadă, va fi uşor pentru ca Bolţeanu să furnizeze balonul liniei de treisferturi, care deşi nu cuprinde nume sonore, au în perechea Nicolau-Calistrat un duo capabil să câştige matchul.

Avantajul liniei de treisferturi viforiste faţă de adversarul său este viteza — iar intrările liniei lor de atac vor fi foarte periculoase, datorită acestui lucru. La fund, prin prezenţa lui Jianu au un om sigur pe balon şi om

In general, echipa din Floreasca prezintă un echilibru între compartimente care-i dă dreptul la o mare victorie.

Ce poate face Sportul Studenţesc în faţa unui astfel de adversar?

Problema echipei universitare este grămada, care nu prea dă satisfacţie. Inferioară adversarului ca forţă de împins, nu ştim dacă va putea rezista până la sfârşit.

Avantajul singur pe care îl prezintă este numai în joc deschis, având jucători cari ştiu mai bine tainele jocului de rugby.

Este însă foarte greu de precizat dacă acest lucru va compensa forţa adversarilor.

Mijlocaşii formează un avantaj al universitarilor, dar problema ce se pune este dacă vor avea baloane.

Linia de treisferturi este mai tehnică în totul, dar mai înceată ca a adversarilor, ceeace este un desavantaj.

Evident că la un asemenea match intervine şi factorul moral şi oarecum norocul — totuşi datorită marei superiorităţi prezentată de grămada viforistă, îi vom prefera.

Stadiul Român joacă cu C. F. R. pe terenul Titanii.

De astă dată, echipa roş albaştrilor fiind pusă la punct, se va prezenta.

O dispută care dă avantaj grupării roş albaştrilor, fiind mult mai tehnică, dar şi un desavantaj căci adversarii lor, în cazul când vor prezenta echipa completă, fiind mai iuţi, la va încurca multe socoteli.

Echipele se vor prezenta probabil astfel:

*

Stadiul Român: T. Ion, V. Munteanu, A. Gabay, Bogos, G. Ionescu, Munteanu II, A. Vogel, P. Argeşiu, Gheonea, Crivăţ, Blaşek, Slobozeanu, Umberto, Niţescu.

C. F. R.: N. Ionescu, Crăciunescu, Albişor, Clinciu I şi II, State, Brănişteanu I şi II, Bâtu, Tenescu I şi II, Soare Ionescu, Ontică, Zamfir, Secară, Cocor, N. Ionescu, Milea, Popescu.

Favorit Stadiul Român.

*

Al treilea match va servi ca deschidere pe velodrom şi va pune în faţă pe T. C. R. cu R. C. B.

Nu poate fi vorba de o surpriză, fiindcă verzii sunt mult mai tari decât albaştrii, şi în orice formaţie se vor prezenta au şanse de câştig

Formaţiile probabile:

T. C. R.: Hartley, T. Dragu, Marinescu, L. Popovici, Călţaru, I. Popa, G. Penciulescu, Ţăranu, Cunteanu, M. Irimia, S. Burlescu, A. Mateescu, Şt. Bârsan, Marin N. Zissu.

R. C. B.: Dumitriu, Dumitrescu N., Trandafirescu L., Maus, Parascu, Iordan I şi II, D. Ghimpeţeanu, Handoca, Niţulescu, Pomescu, Ciupea, Marcu, Cârlova, Alexandrescu.

Favorit T. C. R.

PROGRAMUL OFICIAL

ONOARE

Teren Velodrom

Ora 15½: T. C. R.—R. C. B. arb. d. C. Ion.

Ora 17: Sportul Studenţesc—Viforul Dacia, arb. d. I. Anastasiade.

Teren Titanii

Ora 17: St. Român—C. F. R. arb. d. F. Hesck.

Biroul Federal s'a adunat Joi seara în secret

Joi seara la 9, în urma unor telegrame lansate de secretarul F. R. R.-ului, Biroul Federal s'a adunat şi a ţinut şedinţă.

Chestiunile de discutat fiind foarte importate dată fiind urgenţa convocării şi cum la ora fixată nu au fost decât doi membri, s'au lansat diverse telefoane, aşa că s'a mai putut găsi un membru care să poată complecta numărul necesar.

Preşedintele Biroului F. R. R., căruia i s'a trimis telegrama pe număr greşit, nu a putut lua parte la şedinţă.

In privinţa măsurilor luate, fiindcă chestiunea trebue să fi fost de o gravitate excepţională, din moment ce la ora 13 se dau telegrame pentru ora 20, nu se ştie încă. Probabil că să se fi discutat tot măsurile în legătură cu terenurile, fiindcă altfel nu vedem ce altă chestiune importantă ar fi fost de rezolvat.

Mutismul cu care „s'a lucrat", chiar fără preşedinte, a dat loc la tot felul de comentarii.

Pentru lămurirea opiniei publice, ar fi fost necesar un comunicat, pentru a nu se crede că iar s'a „copt" ceva.

Ion Th. Popovici

AVIAŢIE

„Cupa Regele Carol II" şi „Marele Premiu Aviatic de Turism" deschid seria concursurilor aviatice din acest an, într'un cadru de mare interes sportiv

Două concursuri de mare anvergură ce se vor desfăşura la începutul lunei Iunie, cu prilejul serbărilor Restauraţiei, vor deschide seria competiţiunilor aviatice care formează programul de propagandă al Federaţiei Aeronautice Regale a României pe anul acesta.

In cadrul acţiunei de temeinică propagandă pentru popularizarea aviaţiei, d. ministru al Aerului şi Marinei a decis să se dea o atenţie deosebită concursurilor sportive aeronautice. Datorită acestui fapt competiţiunile din acest an, se vor bucura de un cadru măreţ. Ele se vor bucura de o deosebită atenţiune din partea autorităţilor, având concursul lor peste tot. Concurenţii, care nu au avioane, vor putea avea avioane dela asociaţiile de care aparţin, iar volumul de premii considerabil sporit va asigura reuşita întrecerilor. Organizarea va avea un caracter cu totul special, care le va deosebi complect de competiţiunile de până acum.

Intrecerea între militari pentru „Cupa Regele Carol II" şi „Marele Premiu Aviatic de Turism", rezervat aviatorilor particulari, sunt cele două mari concursuri prin cari aviaţia română, civilă şi militară, închină omagiul lor Celui ce îi poartă grija cu neţărmurită dragoste, M. S. Regele Carol II.

CONCURSUL AVIATORILOR MILITARI

„Cupa Regele Carol II", competiţiune rezervată echipajelor şi avioanelor militare, se va disputa.

Competiţiunea a fost înfiinţată în anul 1933. Cu prilejul sărbătoririi decoraţilor cu Ordinul Virtutea Aeronautică, M. S. Regele voind să dea un mic semn de dragoste şi interes pentru sburătorii Săi, acest element atât de util naţiei, a hotărît să creeze o cupă ce se va numi „Cupa Regele Carol II" dotată cu un trofeu de artă.

In fiecare an, de atunci, Cupa Regele Carol II este o probă de frumoasă încercare a calităţilor piloţilor militari în raid, dând loc la întreceri sportive interesante.

Premii şi Cupa donate de Insăşi Majestatea Sa răsplătesc pe câştigători.

„MARELE PREMIU AL AVIAŢIEI DE TURISM"

Cu prilejul serbărilor anuale dela 8 Iunie, aviaţia civilă se manifestă într'un chip cu totul deosebit. Element de curaj şi în stăpânire continuă a limitelor posibilităţilor omeneşti, ea aduce Suveranului omagiul calităţilor verificate ale sburătorilor săi, în ziua când e sărbătorit de întreaga suflare românească.

„Marele Premiu Aviatic de Turism" se dispută anul acesta pentru a doua oară şi i se va da o amploare de cea mai mare competiţiune aeronautică naţională.

Concurenţii trebuind să plece din opt oraşe ale ţării: T. Severin, Cernăuţi, Balcic, Chişinău, Iaşi, Braşov, Cluj, Timişoara, vor face raidul într'un timp determinat de regulament pe traseul ales, spre a veni la Bucureşti, aducând pe calea aerului semne caracteristice ale regiunei de unde a început sborul.

Premiile puse în competiţie întrec tot ceeace s'a acordat până acum într'o competiţiune românească, atingând suma de 280 mii lei. Primii opt clasaţi, dacă se întruneşte numărul de concurenţi cerut de regulament, sunt beneficiarii acestor premii. Câştigătorul concursului primeşte Premiul I, în valoare de o sută de mii lei.

Astfel, interesul sportiv creşte prin grija organizatorilor de a pune la îndemâna concurenţilor şi o frumoasă încurajare materială.

Inscrierile pentru Marele Premiu Aviatic de Turism se fac la FARR până la 1 Iunie a. c.

Un elev a înnotat 100 m liber în 59 sec!

Budapesta, 13. — *In cadrul campionatelor inter-şcolare de natatie cari se dispută în localitate, elevul Elemeri a înotat 100 m. liber în timpul de 59,8 secunde.*

Performanţa constitue un nou record şcolar de natatie.

SPECTACOLE

Teatre

OPERA ROMANA: 2.30 Faust. 8.30 Manon.

NATIONAL: Matineu M-me Sans Gêne; seara Blockhaus.

REGINA MARIA: Trupa engleză.

COMEDIA: Matineu şi seara: Nu există surprize.

Cinematografe

CAPITOL: Oameni de mâine şi **ARO:** Poltava şi jurnal Fox şi O. N. C.

SCALA: Nanette are trei iubiţi şi jurnal Paramount.

CARLTON: Război şi pace, jurnal şi completare O.N.C.

A. R. P. A.: Suez şi D-ra Vedeta.

SAVOY: Robin Hood şi Stan şi Bran alpinişti.

FEMINA: Viaţa furată.

REGAL: „Miss catastrofă", jurnal Paramount.

TRIANON: Frumoasă-i tinereţea, jurnal românesc şi jurnal Paramount.

PALAS BULEVARD: Gunga Din; Dejun în doi şi jurnal O. N. C.

SELECT: Vârsta ispitelor.

ROXY: Cauciuc, jurnal şi completare.

FORUM: Champs Elisées, strada amintirilor şi Vâltoarea valsului.

CORSO: Valsul nemuritor şi Tigrul din Arizona.

ELYSEE: Alexandru Newsky.

OMNIA: Atac în Mediterana şi Penitenciarul.

RIALTO: Rapsodia diabolică şi Fete de măritat.

BIZANTIN: Submarinul D 1. Fraţii Marx la curse şi revista „Mai cu moţ"!

NISSA: Revista revistelor şi fiul păcatului.

AIDA: Femei în lanţuri şi Baroana şi Valetul.

AMERICAN: Conflict şi Pensiunea Mimoza.

ATENEUL TEI: Bătălia aurului şi De-aşi fi rege.

BARCELONA: Frou Frou, Tigrul din Arizona şi trupă de revistă.

COTROCENI: Trei camarazi şi nunta cu repetiţie.

CARMEN: Submarinul D I şi Dragoste cu năbădăi.

DACIA: Citadela şi Colivia de aur.

DIANA: Petru cel Mare şi Ultimul tren din Madrid.

DICIHU: Femeia diabolică; India în flăcări şi jurnal cu vizita Suveranului în Anglia.

EDISON: Dincolo de civilizaţie şi Amanta

FRANKLIN: Casa din Malta şi Copii căpitanului Grant.

FLORIDA: Olimpiada partea II-a şi Romanţa argentiniană.

GLORIA: Bestia umană şi Arme pentru China.

GRAND: Paramata şi o aventură în Manhatan.

ILEANA: Suez şi Toată lumea cântă.

IZBANDA: Alexandru Newsky şi jurnal.

LIA: Jurnalul unei împărătese şi Capriciile destinului.

LUCIFER Gunga Din, Hollywood Hotel şi jurnal O. N. T.

MARNA: Serenada primăverii, Familia judecătorului Hardy şi trupa de reviste Titi Mihăilescu.

MARCONI: Zaza; Stăpânul metropolei; Jurnalul românesc O. N. C. şi Paramount.

MODEL: Demonul alb şi Mister Zero.

MILANO: Gunga Din şi Dedectivul Doamnei.

NERO: Minciuna Ninei Petrowna şi Trader Horn.

ODEON: Shirley salvează America şi Evadatul din insula Draculuí.

PACHE: Suflete în ceaţă şi Cântăreţul tristeţei sale.

PARIS: Bestia umană şi Cântecul privighetorii.

PAX: Şobolanul şi Misiunea locotenentului Perry.

RAHOVA: Conflict şi Ultimul post.

REX: Vulturul negru.

SPLENDID: Bestia umană şi Cei patru spioni.

TRIUMF: Stan şi Bran alpinişti şi Jockeul roşu.

TOMIS: Necunoscuta din Monte-Carlo şi Sally-Irene-Mary.

UNIC: Jurnalul unei împărătese şi mi-am regăsit iubirea.

UNIREA: Adevărul îndrăcit şi Ultima dragoste.

VENUS: Sfidătorii aerului şi Când vrea femeia.

VOLTA BUZEŞTI: Ultimatum şi Două inimi şi-un sărut.

VOLGA: Gunga Din şi S. O. S.

football football football football

Anglia-Italia 2-2 (1-0)

(Urmare din pagina I-a)

mite din nou la Biavati, care scapă de Mercer și Hapgood pentru a schimba din nou cu Piola. Dela Piola mingia ajunge la Meazza, care trimite înapoi la Serantoni.

Acesta pasează imediat iar la Meazza. „Pepino" deschide lung pe Callaussig dar prea tare pentruca „săgeata lui Trieste" să mai poată ajunge mingia.

Reacțiunea britanică pornește condusă de Goulden, care deschide lung în cruciș pe Mathews. Rava atacă și acordă corner. Mathews execută precis.

Câțiva jucători se pregătesc să sară, se produce învălmășală și pe deasupra tuturor apare capul lui Lawton. Un „shoot" lung dar foarte puțin puternic și mingia a trecut ușor peste umărul lui Olivieri.

Goal! Anglia conduce cu 1 : 0, după 19 minute de joc.

CORNERE ȘI BOMBE...

Contraatacul italian e furibund.

In minutul 21 Calaussig scapă pe tușe, dar e ajuns de Male, care acordă corner. Triestinul bate corect și Biavati reia ușor în brațele lui Woodley.

Anglia domină și apărarea Italiei joacă foarte strâns.

In minutul 25 Anglia obține al treilea corner, acordat de data aceasta de Foni la un atac al lui Broome.

Imediat — îi minutul 26 — atacul italian are o fază periculoasă. Piola a deschis pe Biavati, care a centrat lung tocmai pe aripa opusă la Callaussig. Acesta, atacat de Male trimite din nou la Biavati. Mercer este însă prompt și scoate mingia în out.

Piola nu poate face nimic pentrucă în spatele lui se află mereu Cullis.

Willingham și Mercer acoperă tot terenul și o acțiune începută de primul e gata să se termine cu un goal.

Willingham a pasat lui Hall, care a tras puternic la poartă. Lowton deviază migia dar Olivieri joacă „tare". Prima victimă: Foni, care este lovit în genunchiul drept.

Sunte min minutul 32.

Serantoni deschide pe Callaussig dar acesta este atacat nereglementar de Cullis și d. dr. Bauwens acordă foult, care este puternic tras tot de Callaussig. Woodley sare peste toți și respinge cu pumnii afară din careul de 16 metri exact la Goulden

După această fază critică la poarta engleză, urmează aproape imediat una asemănătoare la poarta lui Olivieri.

Goulden a dat „printre" lui Lawton și acesta i-a pasat lateral tot lui. Goulden trage puternic și Olivieri căzut în genunchi isbutește să apere cu dificultate.

OLIVIERI SE REMARCA...

Italienii schițează un atac, care se reduce la un dublu schimb între Piola și Meazza. Male a intrat însă decis și totul a fost clarificat. Mai scapă odată Biavati pe o deschidere a lui Serantoni, dar de data aceasta „colegul" Hapgood intră tot atât de decis și Woodley iese și prinde ușor.

Și atât. Căci din nou „artileria" engleză începe să tragă.

Lawton deschide pe Mathews și acesta expediază un shoot uluitor dar Olivieri — „pantera lui Torino" — apără formidabil.

Și încăodată Olivierii prinde un shoot puternic al lui Mathews.

Italia reacționează timid. Serantoni trimite lui Meazza, care dă imediat lui Piola. Un schimb între Piola și Locatelli și Willingham venit bolid acordă out.

Se produce o lovitură liberă împotriva Italiei. Execută Hapgood, care trimite la Cullis și acesta la Broome și Olivieri — din nou căzut în genunchi — apără în dificultate evidentă.

Italia atacă pe aripa stângă. Callaussig lovește pe Male, care cade. Whittaker intră pe teren îl spală puțin pe Male cu un burete și acesta își revine.

Mai sunt câteva minute de joc și apărarea britanică începe din nou să exploateze poziția de offside.

Sfârșitul reprizei este marcat de un scurt match de box între Cullis, Piola și Andrealo, și de un offside semnalat împotriva lui Biavati la o „deschidere" a lui Piola.

„FURIA LATINA" ȘI GOALUL LUI BIAVATI

Repriza secundă începe la ora 17 și 1 minut după ora Europei Centrale. Pornită de la centru de englezi, mingia ajunge la Rava. O degajare apoi un contraatac englez și goalul lui Biavati.

Egalarea s'a produs în minutul 3.

Piola a deschis pe Biavati, care a pornit săgeată în celebrul său „pas dublu". A trecut de Mercer, apoi de Hapgood și în plină viteză — singur cu Woodley în față — a trimis o bombă pe lângă portarul englez, care n'a putut schița niciun gest. Egalarea e primită cu un entusiasm extraordinar.

Italienii joacă în forță dar englezii nu pot fi scoși din calmul lor specific. Cu toate că „azzuri" atacă disperat, echipa reprezentativă a Albionului păstrează matchului aceeași alură calmă și flegmatică.

... Nu poate fi vorba de o reacțiune britanică. Totuși, în minutul următor Olivieri apără formidabil un shoot al lui Goulden.

Atacă, atacă, Italia. Pe partea lui Callaussig. Ceeace e greșit, pentrucă Male l-a desființat pur și simplu pe Callaussig.

Piola ratează o ocazie mare. Dela câțiva metri de poartă, trimitem capul milimetric peste bară.

Dar.., extremele sunt mereu lăsate în offside și publicul nemulțumit de semnalizările arbitrilor de tușe protestează energic.

Italia domină. Italia domină. Italia domină. Male, Cullis și Hapgood joacă însă zâmbind.

... Și Callaussig ratează o ocazie mare.

Meazza a pasat lui Biarati, care a trecut lui Serantoni. Acesta a dat lui Piola, care atacat de Cullis îl deschide pe Biarati. Inapoi lui Serantoni și acsta dă „printre" lui Callaussig.

Woodley iese din poartă și isbutește să apere ca prin minune. Fusese penat de Male.

Apărrea englezilor joacă iar exploatând poziția de offside. Victimele : Biavati și Callaussig.

GOAL. A SCAPAT PIOLA...

In minutul 17 atacul englez întreprinde un atac și Matheros trage suficient de puternic.

...Și în minutul 19 Piola l-a învins pe Cullis și a marcat.

In luptă cu Hapgood, Biavati câștigă și centrează. Piola și Cullis au sărit dar n'au putut ajunge mingia, care a mers până la Meazza.

Meazza a deschis pe Callaussig. O centrare precisă și au sărit din nou Piola și Cullis. De data aceasta Piola l-a învins pe Cullis și a marcat impecabil.

ANGLIA REVINE PUTERNIC

Incet, încet mașina engleză începe să funcționeze. Contra atacul e puternic, dar nu poate aduce decât un corner.

Cei doui interi joacă excepțional și numai cu deschideri în cruciș: Goulden la Matheros și Hall la Broome.

In timp ce italienii joacă numai în profunzime.

Jocul este mult mai frumos, ca în prima repriză. Piola nu poate face nimic pentrucă Cullis nu-l părăsește nici o clipă.

Suntem în minutul 30. Piola a trecut ușor lui Callaussig dar Cullis l-a oprit nereglementar. Foult la circa 24 de metri de poartă.

Bate Meazza pe la 1 jumătate metru înălțime și Wodley plonjează respingând în corner cu pumnii.

EGALAREA A URMAT UN MOMENT SPLENDID

Minutul fatal pentru azzuri este cel de al 33-lea. Serantoni a pasat lui Collaussig dar acesta pierde în fața lui Hall venit în apărare.

Hall îl deschide lung pe Mathews. Aripa „miraculoasă" a lui toke City trage formidabil la poartă dar Olivieri are un reflex splendid și respinge...

Publicul aplaudă în delir... dar aplauzele încetează brusc.

Venit din urmă Hall reia direct în poartă și egalează.

Principalul vinovat al acestui goal esteAndreolo, care a făcut ieri una din cele mai mari partide din carieră.

Ultimele minute apartin din nou italienilor, cari atacă disperat, continuând greșala de a-l juca numai pe Callaussig, marcat până la desființarea de Male.

...Și în minutul 43 Woodley ia mingia din capul lui Biavati la numai patru metri de poartă.

Domnul dr. Bauwens a fluerat sfârșitul. Căpțanii Meazza și Hapgood se îmbrățișează. Acelaș lucru îl fac și Hall și Foni.

ARBITRII ȘI FORMAȚIILE

Domnul dr. Bouwens (Colonia) ajutat de d-nii Jordan și Grassi (Elveția) a cnodus următoarele formații:

ANGLIA: WOODLEY (Chelsea), MALE (Arsenal), HAPGODD (Arsenal),WILLINGHAM (Huddersfild, CULLIS (Wolverhampton), MERCER (Everton), MATHEWS (Stoke City), HALL (Tottenham), LAWTON (Everton), GOULDEN (West Hom Unied), BROOME (Aston Villa).

ITALIA: OLIVIERI (Torino), FONI (Juventus), RAVA (Juventus), LOCATELLI (Ambrosiana), ANDREOLO (Bologna), DEPETRINI (Juventus), BIAVATI (Bolgna) SERANTONI (Roma), PIOLA (Lazio), MEAZZA (Ambrosiana), COLLAUSSIG (Triestina).

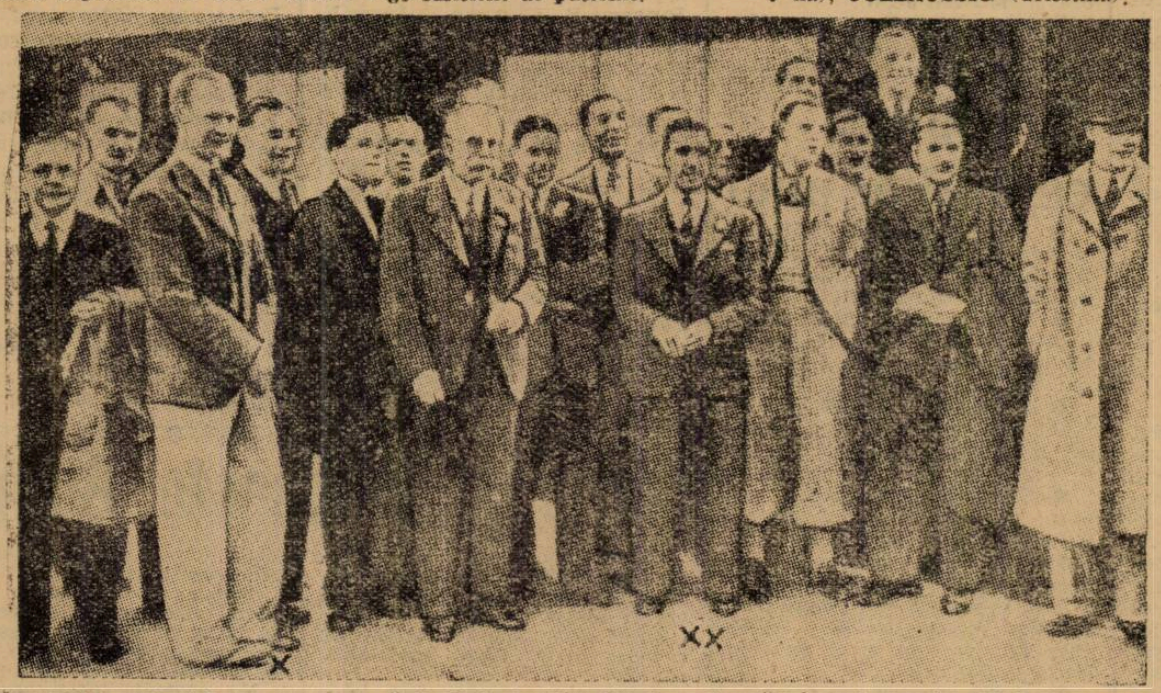

Echipa Angleii pe peronul gării Victoria din Londra. Se văd în primul plan Male (x), și Hapgood (xx) cei doui fundași ai Arsenalului

SIGMARGYL

MEDICAMENT PE CALE BUCALA
ANTI-SIFILITIC

Trimite gratuit la cerere, literatură,

AGENȚIA SIGMARGYL

Str. Principatele Unite 14, București I

1100 La farmacii și droguerii.

Ștefanovici a confirmat...

Eri s'a primit la F.R.F.A. telegramă din partea federației jugoslave. Aceasta anunță că a delegat pe d. Stefanovici pentru matchul România-Anglia.

Azi în Europa

FRANȚA

Pe stadionul Colombes se dispută azi după amiază finala Cupei Franței între echipele : R. C. PARIS — OL. LILLE

GERMANIA

In cadrul turneului final al campionatului german, azi se vor disputa următoarele patru matchuri :

Hamburger S. V. — Blau Weiss Berlin (la Hamburg).

Hindenburg Allenstein — VfB Osnabrück (la Hamburg).

Dresdner S. C. — Fortuna Düsseldorf (la Dresda).

Admira — VfR. Manuhein (la Viena).

UNGARIA

Etapa 21-a de campionat programează următoarele întâlniri :

Ferencvaros — Elektromos.
Budafok — Hungaria.
Phoebus — Zuglo.
Taxisok — Szolnok.
Bocskai — Ujpest.
S. S. E. — Kispest.

Stop...

● *„Vergu"* convoacă pentru astăzi 14 crt. la ora 8 dim. pe terenul „Titani" următorii juniori : Sterică, Carianopol, Mari nD-tru, Marinescu Gh., Ionescu, Dicu, Iliescu, Carianopol II, Gheorghiu, Nicula, Frate, Zamfirescu, Georgescu, iar la ora 10 echipa primă : Ciucu, Ancăn, Condeescu, Hristu, Gogu, Alexandrescu, Zaharia, Călinescu, Ștefănescu, Dudaș, Mușolan, Ionasiu.

● *A. G. E. R.* convoacă pentru Duminică 14 Mai 1939, pe terenul Belvedere în vederea matchului cu A. S. C. A. M. la ora 2 p. m. echipa de juniori, iar la ora 4 p. m. echipa primă.

● A. G. E. R. convoacă pentru Duminică 14 Mai 1939, pe terenul „Belvedere" în vederea matchului oficial cu A. S. C. M. la ora 2 p. m. echipa de juniori, iar la ora 4 p .m. echipa I-a.

● „ORFEUS" convoacă Duminică 14 l. c. pe terenul „STB." ora 8 în vederea matchului, oficial cu „Garajele Mihăiescu" pe următorii jucători: Lache, Halcusi, Alună, Economu I și II, Hartz, Petrică, Ialina, Tache, Mihail, Apăteanu, Nicu, Panait, Cristea etc.

● PEBE, în vederea jocului cu Lupeasca ce se va disputa Duminică 14 Mai a. c. orele 15 pe terenul Turda, convoacă în aceia zi la sediul grupării orele 15.15. sau 14.45 la terenul Turda, următorii jucători: Năstase, Kempt I, Sarvaș, Barta, Ion Ion, Gațan, Filipescu, Georgescu, Trandafir II, Iordăchescu, Vasilescu N., Popiceanu, Mitrofan, Metodi, Cocorandu și Frații Dumitrescu.

football football football football football football football football

Matchul AGER-ASCAM

va rezolva problema campionatului categoriei I-a seria B

O etapă decisivă

Campionatul districtual programează astăzi o etapă care va avea menirea să limpezească întru câtva situaţia echipelor în clasament

In prima categorie seria A, lupta pentru primul loc este dusă de Metaloglobus, Viforul, Dacia şi Monitorul Oficial.

Aceste trei echipe vor căuta şi astăzi să-şi însuşească victorii asupra adversarilor respectivi.

In seria B. Matchul zilei este programat pe terenul dela Regie la ora 17, între A.G.E.R. leaderul seriei şi echipa gazdă A.S.C.A.M

Acum să arătăm în câteva cuvinte şansele ce le au combatanţii în aceste matchuri

VIFORUL DACIA—OLYMPIA

Pe terenul velodrom echipa gazdă primeşte vizita Olympiei la ora 9

Combatanţii sunt de forţe apropiate şi matchul nu trebue privit prin prizma ultimelor rezultate. Astfel, Olympia a înregistrat un eşec în faţa echipei Metaloglobus, fapt care-i va determina să se reabiliteze. Dat fiind că şi Fivorul Dacia are şanse la titlul de campion, noi prevedem un spectacol superior şi o luptă susţinută.

Ca să dăm un pronostic, este foarte greu, însă prin simpla impresie Viforul Dacia va câştiga.

M. OFICIAL—TITANII

Un alt candidat la titlu este desigur Monitorul Oficial. Astăzi întâlneşte pe terenul din şos. Olteniţei la ora 11 echipa Titanii. Matchul nu este jucat, deşi gazdele îşi pot considera adversarul o victimă sigură. Părerea noastră este că Monitorul Oficial nu va învinge decât atunci când va lua jocul în serios.

IND. IUTEI—SOCEC

Iuta va căuta să se reabiliteze în faţa echipei Socec pe terenul propriu, la ora 11. Deşi beneficiază de avantajul terenului, nu are prea mari şanse să smulgă o victorie. Nu trebue să uităm performanţa echipei Socec, care a învins Viforul Dacia după un joc care ne-a lăsat impresia că Socec este în mare formă.

Noi indicăm favorit sigur echipa librarilor

S.T.B.—METALOGLOBUS

Tramvaiştii nu au nici astăzi ocazia să părăsească periferia clasamentului. Intâlnind puternica formaţie a Metaloglobusului — în mare formă — nu pot emite pretenţii nici măcar să ciupească un punct. Avantajul terenului nu va avea nici o influenţă deoarece S.T.B. este lipsit de serviciile a patru titulari cari vor fi înlocuiţi cu juniori. Sau mai bine spus S.T.B. va juca astăzi cu o echipă de juniori. Bazându-se pe acest considerent indicăm favorit pe Metaloglobus. Jocul începe la ora 17

GLORIA—S.E.T.

Pe terenul Militari la ora 11 Gloria şi S.E.T. îşi vor disputa întâetatea. Natural că S.E.T. este în cea mai bună condiţie — ca dovadă rezultatele obţinute — însă în faţa Gloriei pe teren propriu nu are şanse prea mari, cu toată rezistenţa ce o va depune va ceda la limită.

A.G.E.R. — A.S.C.A.M.

Derbyul seriei B. este găzduit de terenul dela Regie la ora 17 Adversarii sunt A.G.E.R. leaderul seriei şi echipa gazdă A.S.C.A.M. electricienii sunt în formă mare şi nu au putut fi opriţi din ascensiune de nimeni. Putem spune că astăzi au cel mai greu joc în compania A.S.C.A.M.-ului de care rezultat depinde situaţia echipei. In caz că va învinge problema campionului va fi rezulvată. Noi avem curaj să acordăm A.G.E.R.-ului toate şansele şi suntem convinşi că nu ne vor desminţi.

ADESCO — AV. SPORTIV

Pe terenul A.C.S.A. la ora 17. Adesco întâlneşte un adversar în plină revenire. Este vorba de Av. Sportiv. Gazdele trebue să dea adversarului toată atenţia şi să nu uite că echipa d-lui Maior Dinulescu a ciupit un punct dela A.G.E.R. După un joc extrem de strâns adesgo va învinge la limită

LEONIDA — MILITARI

Echipa d-lui Albu nu a pierdut încă şansele să cucerească campionatul. La ora 11 întâlneşte formaţia Militarilor pe terenul S.T.B. Suntem convinşi că jucătorii echipei Leonida pătrunşi de importanţa matchului vor depune maximum de efort pentru a smulge o victorie. Nu trebue să uite că dacă se va produce o victorie a echipei A.S.C.A.M. asupra A.G.E.R.-ului Leonida este Leader. Şi de acest lucru nu ne îndoim.

VERGU—A.C.S.A.

Echipa cartierului Călăraşi joacă la ora 11 cu A.C.S.A. pe terenul Titani. Acest match are un caracter de revanşe şi pentru acest motiv noi prevedem un joc spectaculos şi abundent în faze spectaculoasă.

Verug pe teren propriu este extrem de periculos şi o victorie asupra funcţionarilor comunali nu ne miră.

LUPEASCA—PEBE

Pe terenul de la Ghencea, Pebe are o misiune dificilă în faţa gazdelor. Ambii combatanţi luptă să evite retrogradarea astfel că matchul este decisiv. In Lupeasca nu avem mare încredere însă un match nul este cel mai just rezultat. Restul programului este următorul :

Categoria II-a, seria A

C. Românească — Zburătorii, teren Velodrom, ora 11, Şerbănescu Mircea, Rubinstein Sami.

Generala—C.F.R. Buc. Tr., teren Stadion, ora 11, Garcea M., Necşulescu C-tin.

Colentina — Metropola, teren Colentina, ora 17, Marcus Herman, Sauciuc.

Biruinţa—Universul, teren Biruinţa, ora 17, Vasilescu Bart., Cristofor Bruno.

Griviţa — Sp. Muncitoresc, teren B.T.M.T., ora 11, Teher Nicolae, Logofătu.

Juniori

Colentina — Metropola, teren Colentina, ora 15, Marcus Herman.

Categoria II-a, seria B

Dâmboviţa — Carmen, teren A.C.S.A., ora 15, Protopopescu P., Stănescu V.

Garaj. Mihăescu — Orfeus, teren S.T.B., ora 9, Weber Ludovig, Meehr Wilhelm.

Ciclop — Metalosport, teren Militari, ora 17, Remeo Ghiţescu, Simon E.

Arsenal — Stăruinţa, teren Arsenal, ora 11, Farcaş Carol, Nuţa.

Victoria — L.P.N., teren Iuta, ora 17, Kalay Fr., Chiriţă Nicolae.

Categoria III-a, seria A

E.F.A — Vremea, teren Colentina, ora 11, Schwartz Vasile, Zamfirescu.

Fulgerul — Grozăveşti, teren Stadion, ora 17, Rubin Eugen.

Delea Veche — F. C. Suter, teren Titanii, ora 17, Andronescu

Distribuţia—C.A.B., teren Stadion, ora 8, Kahane Marcel.

Categoria III-a, seria B

Comro — Dacia Traiană, teren Colentina, ora 9, Klemkel Anton, Zamfirescu.

Ion Dârlău—Şoimii, teren Macabi, ora 9, Plăcşu Marin.

Băneasa — Justiţia, teren S. T. B., ora 15, Ioachim Marin.

Vulturii Carp. — Standard, teren Titanii, ora 15, D-trescu Tr.

Juniori D. N.

Turda — Macabi, teren Turda, ora 17, Muscan Jean.

Rapid — Luceafărul, teren Venus, ora 9, Iliescu Bică.

Ce se joacă azi în divizia B

SERA ESTICA
GRUPA DE NORD

CHIŞINAU
Mihai Viteazul—Textila
Favorit : Textila.

IAŞI
Victoria C. F. R. — Sporting.
Favorit : Victoria C. F. R.

TIGHINA
Traian — Gloria C. F. R.
Favorit : Gloria C.F.R.

GRUPA DE SUD
PLOEŞTI
Prahova—Unirea Tricolor.
Favorit : Prahova.

BRAILA
Franco Română—A. C. F. R.
Favorit : Franco Româna

CONSTANŢA
A. S. C.—Dacia Unirea.
Favorit : A. S. C.

SERIA VESTICA
GRUPA DE NORD

TG. MUREŞ
Mureşul—Monopol.
Favorit : Mureşul.

ORADEA
Crişana—Olimpia.
Favorit : Crişana.

SIBIU
S. G. S.—Industria Sârmei.
Favorit : S. G. S.

GRUPA DE SUD
CRAIOVA
Craiovan — Rovine Griviţa.
Favorit : Craiovan.

ALBA IULIA
Unirea M. V.—Jiul.
Favorit : Jiul.

TIMIŞOARA
C.A.M.T.—Minerul
Favorit C.A.M.T.

Prahova şi U. Tricolor

dispută azi matchul care va da învingătorului posibilitatea să spere că va promova

Azi după amiază se dispută la Ploeşti, pe stadionul municipal, matchul dintre Prahova şi Unirea Tricolor din Bucureşti.

Partida este de o importanţă excepţională căci învingătorul ei va rămâne cu siguranţă leaderul grupei de sud a seriei estice şi va concura la turneul de calificare pentru promovarea în prima divizie naţională.

O LUPTA FORMIDABILA

Acestea fiind condiţiunile, partida va fi fără îndoială o

ŢUŢUIANU
(Prahova)

luptă excepţională pentru cele două foarte preţioase puncte. Ploeştenii cu elanul şi forţa care îi caracterizează vor căuta să facă imposibilul pentru a contrabalansa technica bucureştenilor. Şi nici aceştia nu se vor lăsa cu uşurinţă întrecuţi tocmai azi când de rezultatul acestui match depinde reintrarea lor în rândurile echipelor pe cari au fost nevoiţi să le părăsească.

CINE CAŞTIGA ?

Foarte greu de spus. Prahova n'a pierdut niciodată până acum pe teren propriu. Fără să fie una din echipele cele mai bune ale grupei, a reuşit graţie ambiţiei cu care a jucat, să-şi surclaseze toţi adversarii de până acum, ajungând un foarte serios concurent la locul de leader.

Adversarul ei de azi — Unirea Tricolor — este în schimb mult mai technică şi mai ştiinţifică, fiind fără îndoială cea mai bună echipă din grupa de sud a acestei serii. Ne întrebăm dacă bucureştenii vor avea suficiente resurse fizice pentru a rezista iureşului gazdelor. Dacă au, atunci victoria nu le poate scăpa căci ca valoare footballistică pură sunt incontestabil superiori.

Noi acordăm prima şansă Prahovei pentru că are avantajul terenului. Menţionăm însă că în cazul când se va juca corect — şi arbitrajul d-lui dr. Stanciu e o garanţie serioasă — acest avantaj nu înseamnă prea mult.

Unirea Tricolor e departe de a fi învinsă anticipat şi cei ce cred astfel se înşeală. Cea mai românească echipă din ţară, care a luptat şi luptă contra tuturor vicisitudinilor pentru a-şi relua locul ce-l merită în footbalul nostru, nu va renunţa tocmai acum la luptă, tocmai acum când face ultimul pas spre victoria finală.

CONVOCARI

● *„Justiţia"* convoacă pe toţi jucătorii echipei sale de football ca Duminecă 14 Mai 1939, ora 14 (2 p. m.) să fie prezenţi pe terenul S. T. B. în vederea matchului ce se va susţine cu gruparea Băneasa.

● *Sportul Muncitoresc* convoacă astăzi la ora 8,30 pe terenul Stadion pentru deplasarea pe arena B. T. M. T. în vederea matchului cu Griviţa următorii jucători : Slăvescu V., Stoenescu T., Molnar I., Ionescu Ş., Ciuraru I., Leca I., Şerbănescu I., Marinescu I, Marinescu II, Radu N., Nicolae D., Ionescu C., Popescu D. şi Hariga J.

La ora 14 se vor prezenta pe terenul Stadion următorii jucători : Ignat D., Ionescu V., Nemţeanu I., Constantinescu V., Ştefănescu, Rădulescu N., Molnar, Georgescu M., Sarkisian O, Zamfir M., Fane, Gică.

● *Industria Iutei* convoacă azi la ora 8 echipa de juniori, la ora 10 echipa primă iar la ora 12 rezervele în vederea matchurilor cu Socec Laffayette.

● *PEBE*, convoacă pentru astăzi Duminică 14 Maiu a. c. orele 14 precis la sediul grupării, în vederea jocului cu Lupeasca, următorii jucători :

Năstase, Sarvaş, Kempf I., Dobre, Metodi, Filipescu, Ion Ion, Trandafir II, Gâţan, Iordăchescu, Vasilescu N., Mitrofan, Alexandru, Cocorandu, Popiceanu, Georgescu, Rădulescu şi fraţii Dumitrescu.

● „Vulturii Carpaţilor" convoacă Duminică 14 Maiu a. c. orele 14 pe terenul „Titanii" pe toţi jucătorii echipei I-a pentru matchul de campionat cu „Standard".

Absenţele vor fi sancţionate.

● *Adunarea generală a Asociaţiei „Macabi" din Bucureşti, va avea loc Joi, 25 Mai a. c., ora 9 seara precis, la sediul asociaţiei din str. dr. Iuliu Baraş No. 15.*

Din lumea cluburilor mici

● BRATU MIHAIL, tânărul şi talentatul jucător al echipei Biruinţa va conduce atacul în matchul cu Universul.

● TOMA VASILESCU, fostul jucător al grupărei Q. I. Distribuţia a semnat pentru o grupare din cat. I-a.

● BOHLEA ŞTEFAN şi IONICA GEORGESCU s'au remarcat la antrenamentul de Vineri, în compania F. C. Rapidului.

● SE CITEAZA pentru şedinţa districtului din 15 Mai a. c., orele 20. la sediul din str. Vasile Lascăr No. 9. următoarele persoane : Delegaţii grupărilor : Turda, Viforul Dacia, Titanii, Av. Sportiv, Vergu, S.T.B., C.F.R Buc.-Tr., precum şi d arbitru Herman Bercovici.

● 48.222 jucători s'au legitimat până aseară la F. R. F. A.

Universul întâlneste Biruinţa

Campionul categoriei a II-a seriaA se deplasează astăzi pe terenul Biruinţa unde întâlneşte la ora 17 echipa gazdă.

Matchul se anunţă extrem de disputat dată fiind importanţa partidei.

Universul va căuta să-şi consolideze poziţia de leader şi va reuşi aceasta dacă echipa va da randamentul necesar.

Trebue să menţionăm că Biruinţa este extrem de periculoasă pe teren propriu şi astăzi beneficiind de acest avantaj va căuta să smulgă două puncte.

Noi acordăm toate şansele însă echipei Universul

Football Football Football Football

O deschidere „tare"

Rapid și F.C. Carpați

candidați la retrogradare, se'ntâlnesc azi într'un match care se anunță extrem de dur

Uvertura programului cuplat de azi de la Venus o furnizează F. C. Rapid și F. C. Carpați. Ambii adversari sunt suficient de cunoscuți pentru a mai avea nevoe să-i mai prezentăm noi. E adevărat că nici unul dintre ei nu a avut o comportare prea strălucită, dar partida de azi este atât de importantă încât cu siguranță că va da loc la o luptă epică.

CARPAȚI VA TREBUI SA DEMONSTREZE REZULTATUL TRECUT...

Băimărenii au realizat în etapa trecută un rezultat foarte slab, cedând pe teren propriu Chinezului. Prin prisma acestuia, F. C. Carpați nu poate emite azi nici o pretenție în fața F. C. Rapidului, căci nu e de admis ca unul ce a pierdut la el acasă împotriva unui adversar învins de echipe din divizia B să aibă dreptul să spere la o victorie în deplasare, asupra echipei bucureștene chiar cu inconstanța de formă pe care aceasta o arată.

Spectatorii bucureșteni vor avea astfel întrucâtva prilejul să verifice în ce măsură rezultatul obținut de oaspeți în etapa trecută este real.

RAPID DUPA DUȘ

Feroviarii bucureșteni, după jocul furnizat în fața Juventusului, a lăsat să se spere într'o revenire la forma care i-a dus anul trecut până în finala campionatului național și grație căreia au câștigat Cupa României. Infrângerea de la Arad a fost un veritabil duș peste entusiasmul lor și le-a potolit subit auto-încrederea. Lucrul este de folos, căci azi Rapid va lua matchul mai în serios și va câștiga probabil.

ADVERSARII CANDIDEAZA AMANDOI LA RETROGRADARE

Interesant este că oricare dintre adversarii de azi va pierde matchul, devine un foarte serios candidat la retrogradare. Să facem o socoteală. Afară de partida de azi, Rapid mai are de susținut două jocuri : cu Venus și cu Gloria. Are deci foarte mari șanse să le piardă pe amândouă. Sau chiar câștigând cu Gloria, totalizează abia 19 puncte ceeace nu e suficient pentru a fi la adăpost.

Carpații de asemenea au acum 19 puncte și trei jocuri de disputat : în deplasare cu Tricolor C. F. P. V. și Ripensia și acasă cu Victoria. Are deci și el foarte serioase posibilități să nu mai câștige nimic și ar rămâne în acest caz tot cu 19 puncte. De unde se poate vedea că matchul cu Chinezul îi poate costa foarte mult pe cei de la Baia Mare.

UN PRONOSTIC

Rapid are șanse — după părerea noastră — mai mult decât serioase să termine învingători. Matchul este decisiv pentru ei și jucătorii vor căuta să dea tot ce sunt capabili pentru a pleca de pe teren cu două puncte în plus. Nu se poate să nu reușească, mai ales că oaspeții par să fie foarte slabi după cum o arată ultima lor performanță.

ECHIPELE

Rapid : P. Rădulescu — Marton, Lengher — Vintilă, Fănescu, Costea — Horotan, Moldoveanu, Baratky, Auer, Bogdan.

Carpați : Hevessy — Damian, Ardos — Sereny II, Ghidali, Kerth — Telegdy, Hanga, Sereny III, Sereny IV, Szöcke.

Instârșit toată lumea să vadă!

Fiecare tabletă Aspirin are Crucea Bayer. Observați semnul acesta de încredere în avantajul Dvs. propriu. Refuzați, în interesul Dvs. imitațiunile și produsele înlocuitoare.

ASPIRIN

VERITABIL NUMAI CU CRUCEA »Bayer«

In drum spre Reșița

Tricolor C.F.P.V. a trecut prin Oradea unde a cerut cu împrumut pe Iuhasz, Krausz și Spielmann

C. A. O. a refuzat

Ziarul orădean „Estilap" scrie următoarele :

„Tricolor C.F.P.V., trecând prin Oradea — venea dela Cluj și se îndrepta spre Reșița, unde joacă Duminică (n. r. azi) — s'a adresat C. A. O.-ului, cerându-i drept împrumut pe jucătorii Kraus, Sprelmann și Juhasz, contra unei sume apreciabile.

„Conducerea C. A. O.-ului însă, după cum afirmă unele cercuri, n'a acceptat pentrucă vrea, ca în jocurile din Divizia B ce le mai are de susținut, să aibe o comportare demnă de renumele echipei".

In matchul de astăzi cu Sp. Studențesc

Ripensia ar trebui să piardă dintr'o strategie elementară...

Sportul Studențesc își dispută azi după amiază — pe Venus la ora 17.15 — matchul carierii sale divizionare. Infruntă Ripensia într'un match pe care nu-l poate pierde fără să-și riște existența. Mai e nevoe să anticipăm ce luptă va fi ? Credem că nu.

CARTEA DE VIZITA ȘIFONATA A RIPENSIEI

Echipa din Timișoara, în nenumărate rânduri campioană națională s'a bucurat totdeauna de o excepțională primire din partea publicului sportiv din Capitala țării, atât de ușor de entusiasmat și oricând gata să primească bine pe oricine vine cu recomandații sgomotoase fără să le cerceteze origina. Azi însă, Ripensia vine în fața celui mai select public sportiv din țară, acela care în nenumărate rânduri a încurajat-o în luptele sportive și grație contribuției căruia își duce existența, stigmatizată. Unde vor mai fi aplauzele de altă dată ? Publicul nu iartă și azi vom avea o dovadă certă a acestei afirmații. Timișorenii au ghinion că joacă în București abia la o săptămână după partida cu U. D. R...

PROBLEMA MATCHULUI : REPRIZA DOUA

Ne înapoiem puțin la matchul de Miercuri dela Timișoara. Reamintim că în prima repriză Ripensia deși a înscris doar un punct a jucat de așa manieră încât a fost între ea și U D. R. o diferență reală de circa 6 goaluri. Fărănici un fel de exagerare. Afirmația nu este a noastră. Un foarte competent oficial care a văzut matchul nre-a făcut-o.

In repriza doua, echipa însă complet lipsită de condiție fizică n'a mai putut ține cadența impusă de U. D. R. Burger a făcut câteva greșeli puerile. Pavlovici nu mai putea reține nici o mingie iar Markteiner era atâta de surmenat încât nu mai putea shoota nicicâtiva metri. In asemenea condiții, a fost o jucărie pentru U. D. R. să învingă.

Ne întrebăm noi acum : ce se va face azi Ripensia în repriza doua, în halul de oboseală în care se află, mai ales că acum are de suportat și handicapul deplasării ?

Iată întrebarea a care așteptăm azi un răspuns.

STUDENȚII AU FACUT NUMAI CONDIȚIE FIZICA

Importanța matchului a cuminți subit pe toți jucătorii Sportului Studențesc cari au început o pregătire serioasă și metodică.

Astfel d. Titel Ursache conducătorul bucureștenilor aflând de lamentabila figură făcută de Ripensia în cursul reprizei a doua a jocului cu U. D. R. a dedus imediat că timișorenii n'au condiție fizică. Ce-a făcut ? A obligat jucătorii să se antreneze sever numai în ceeace privește capitolul condiție fizică, raționând că dacă U. D. R.-ului i-a fost suficient atâta pentru a învinge Ripensia nici Sportului Studențesc nu-i trebue mai mult.

STUDENȚII NU TREBUE SA PIARDA

Unul din exponenții românismului în sportul clubul studențesc bucureștean are neapărată nevoe de cele două puncte de azi pentru existența sa în prima divizie națională. Și această existență este neapărat necesară pentru footballul nostru.

Studenții reprezintă ideea românească în sport. Afară de ei mai ar rămâne în divizia A doar Victoria, căci Unirea Tricolor a fost eliminată anul trecut. Să elimini în doi ani consecutivi două echipe pur românești din primele rânduri ale foot-ballului nostru ar fi prea mult.

Studenții trebue să lupte. Au dovedit-o în repetate rânduri și suntem siguri că vor demonstra-o și azi.

ECHIPELE

SPORTUL STUDENȚESC : Mișu Constantinescu—Duce, Bădulescu—Tache Dumitrescu, Drăgan, Mitan—Schulder, Constantinescu—Grecu, Remus, Ștefănescu, Gică Popescu.

Ripensia va alinia aceeași echipă care s'a dovedit atâta de supusă comitetului de conducere în matchul cu U D. R.

Azi la Ciocanul

Macaby întâlnește în match amical Turda

Azi dimineață se va disputa pe arena Ciocanul un match amical între Macaby și Turda. Partida promite să fie foarte interesantă, adversarii fiind de forțe sensibil egale și ambii animați de a dovedi că e cel mai bun.

Interesant este că acest joc are un caracter de avant-premieră înaintea matchului de campionat pe care aceiași adversari îl vor disputa la începutul lunei viitoare. Vom putea deci trage concluzii importante azi, pentru atunci. Suntem siguri că Macaby va avea un adversar foarte dificil pentrucă Turda este în continuu progres și deține actualmente o formă admirabilă.

Cum partida de campionat se dispută pe terenul Turdei se va verifica azi premiza că atunci Macaby nu va avea deloc șanse serioase să câștige.

Bata-V. Zizkov 5-2 (3-1

PRAGA, 13. — In cadrul campionatului ceh azi s'a jucat matchul dintre echipele Bata—Zlin și Viktoria—Zizkov.

Bata a câștigat cu 5:2 (3:1).

F. C. Cotroceni-Dreptatea 6-4 (2-2)

F. C. Cotroceni campioana grupărilor neafiliate întâlnind vechiul său rival Dreptatea, a reușit să-și însușească victoria prin punctele marcate de Georgescu (4) și Artur (2).

S'au remarcat, Georgescu, Artur și Belu I dela Cotroceni și Romică și Gașpar dela Dreptatea.

F. C. Cotroceni : Bercu, Bugheanu I, Ghiuri, Bugheanu II, Crețu, Vasile, Căpățână, Georgescu, Bela, Artur și Barnabe.

AMINTIRI... VINURILE MELE

O carte a teatrului românesc

AMINTIRI... VINURILE MELE

O carte a podgoriilor

AMINTIRI... VINURILE MELE

Viața lui IANCU BREZEANU

AZI LA HIPODROMUL BANEASA

Premiul Dianei și debutul doi anilor

Credo și Stop se întâlnesc în premiul Cayuga.

Handicapuri de succes. Proba mânzelor, o reușită alergare

Reuniunea care va avea loc azi la Băneasa se remarcă printr'un program din cele mai reușite. De mult n'am văzut un program cu atâtea puncte de atracție. Variat, cu o probă clasică de mare interes, cu o seamă de vedete egal de reușită și cu un fapt capital, — debutul doi anilor — întrunirea de azi este sortită celei mai categorice reușite.

TREI CANDIDATURI IN PREMIUL DIANEI

Deși nu va beneficia de un lot numeros, totuș ediția din anul curent a premiului Dianei se prezintă remarcabil. Veleități pentru victorie au Smaranda, Doinița și Harța, pe cari ansamblul performanțelor le arată de forțe aproape egale. Se prevede o pasionantă luptă între aceste valoroase iepe.

DEBUTUL DOI ANILOR

Accentul mai cade și asupra unui alt fapt de seamă, debutul doi anilor care se face în excelente condițiuni. In premiul Fetelor vor alerga o serie de iepe de aleasă origină. Printre ele se află câteva foarte scump plătite. La antrenament dau astisfacție Persane, L'Aoufelle, Voicuța, Nippes și Maffia.

CREDO VA INTALNI PE STOP

Premiul Cayuga va ocaziona o pasionantă întâlnire între Credo și Stop.

Armășarul maghiar a fugit remarcabil la debut. Faptul că dă seriosse descărcări lui Stop, îi ingreunează considerabil misiunea. Se prevede o crâncenă luptă între ei.

HANDICAPURI REUȘITE

La succesul reuniunei vor colabora și handicapurile care ca de obiceiu sunt bine alcătuite.

CINE VA CAȘTIGA ?

PREMIUL TOURVEON

Intre Don Alberto și Très Pratique se va petrece lupta finală. Cu descărcarea lui Crișan, Don Alberto are primă șansă. Precizăm însă că Très Pratique este un neîntrecut specialist al terenului moale. Deaceea îl socotim ca un serios adversar pentru Don Alberto. Hoața are șansa trela.

Indicăm : DON ALBERTO, *Très Pratique*, Hoața.

PREMIUL BONȚIDA

Cosac este un specialist al distanței. Dând însă descărcări, misiunea lui este grea Nacelle D'Or primind toată vârsta se anunță o adversară serioasă pentru sur.

Indicăm : COSAC, *Nacelle D'Or*.

PREMIUL SALIȘTEA

Boer, Solitar și Străjer prezintă cele mai concludente titluri. Dacă Boeru va fugi, va câștiga. Ne-a fost însă anunțat nepartant. In lipsa lui, Străjer este preferabil lui Solitar. Ne-a plăcut cum a fugit armășarul d-lui Karmitz în premiul Marghiloman.

Indicăm : STRAJER, *Solitar*.

PREMIUL DIANEI

Harța, Doinița și Smaranda prezintă cele mai concludente titluri. Intre Harța și Doinița avem o linie directă. In premiul Girelle, Doinița a dispus de Harța. Normal ar fi ca din nou Doinița să întreacă pe Harța. Totuș nu este exclusă revanșa ei. Dela Smaranda, care galopează bine dimineața ne așteptăm la o figură frumoasă.

Indicăm : DOINIȚA, *Harța*.

PREMIUL CAYUGA

Credo și Stop vor duce o grea luptă pentru victorie. La 7 kilograme, misiunea lui Credo este dificilă. Deoarece prezintă avantajul clasei il instalăm favorit.

Indicăm : CREDO, *Stop*.

PREMIUL FETELOR

La antrenament dau satisfacție Voicuța, Nippes, L'Aoufelle, Persane și Maffia. Toate au galopat remarcabil. L'Aoufelle și Nippes par înzestrate cu foarte multă viteză. Precizăm însă că ele și Voicuța par momentan de forțe apropiate. Incidentele de parcurs și plecarea vor fi hotărîtoare. Noi alegem pe Nippes.

Indicăm : NIPPES, *L'Aoufelle*, Voicuța.

PREMIUL CLARISSE

Mont Blanc poartă o greutate favorabilă. Ii place și terenul moale. Flor Fina și Sukoro fi vor ca mult de furcă.

Indicăm : MONT BLANC, *Flor Fina*, Sukoro.

CONCURENȚII PROBABILI

Premiul TOURVEON — Vânzare 1500 metri (P. I.) — 20.000 lei

Ștefania	55½	Tănase
Melita	48	0
Țicu	51½	Cucu
Onuța	57	A. Enescu
Don Alberto	60½	Gr. Crișan
Marcella	56½	x
Hoața	51½	I. Hutuleag
Carmen	61½	Nicodim
Très Pratique	55	N. Ilinca
Băbuca	57½	0

Pr. BONTIDA — Welter h'cap 2200 metri (P. V.) — 25.000 lei

Getta	64	0
Cosac	60½	N. Ilinca
Nacelel d'Or	60	G. Enescu
Fuisor	54	M. Mullot
Răzleț	51	Tasim
Stăpân	45	x

Premiul SĂLIȘTEA 1800 metri (P. N.) — 30.000 lei

Boer	60½	0
Mont Blanc	56½	0
Bock	61	Nicodim
Roy	57½	G. Enescu
Cosac	55	0
Solitar	57½	N. Ilinca
Străjer	55½	Mullot
Realist	55	Oprescu
Blanc	58	V. Hutuleag

Premiul DIANEI 2100 metri (P. D.) — 175.000 lei

Gloria	57	0
Molda	57	0
Sulița	57	0
Smaranda	57	V. Hutuleag
Conița II	57	0
Leoaica	57	G. Enescu
Doinița	57	N. Ilinca
Geana	57	0
Jurata	57	I. Rosso
Pricina	57	0
Harța	57	A. Cucu
Luțica	57	0
Golanca	57	0

Premiul CAYUGA 75.000 lei — 1600 metri

Colombo	49½	0
Mont Blanc	47½	0
Bock	48½	0
Brânceni	56	A. Cucu
Stop	56½	N. Ilinca
Credo	63½	R. Vincent
Mitsouko III	57½	0
Ali Baba	45	?

Premiul FETELOR 40.000 lei — 800 metri

Strămba	53½	Toth B.
Maffia	53½	St. Iosza
Rada III	53½	G. Horvath
Miami	53½	C. Logofătu
Lizica	53½	G. Enescu
Orette	53½	0
Garoafa	53½	0
Nippes	53½	V. Hutuleag
Mircioaia	53½	A. Enescu
Persane	56	Cucu
Voicuța	53½	Vincent
L'Aouzelle	53½	M. Mullot

Premiul CLARISSE — Handicap 35.000 lei — 1600 metri

Brânceni	66	0
Li	6	0
Farmec	6	0
Flor Fina	6	R. Vincent
Sukoro	5	G. Horvat
Getta	5½	V. Hutuleag
Marcella	5½	Șt. Iosza
Furtuna	52	A. Cucu
Silver Print	51½	M. Mullot
Smeu	47½	C. Logofătu
Mont Blanc	46	Tănase
Lăncier	42½	I. Oprescu

INFORMAȚII

ERI LA BANEASA TRAP

Dame Wilton, în premiul Irinel, pentru mers neregulat.

Dracu, în premiul Icu, pentru galop sosire.

Bistricioara, în acelaș premiu, pentru mers neregulat.

Izma, în premiul Ilona, pentru același motiv.

Champion jr., în premiul Jimbolia, pentru galopuri repetate.

Cina, în premiul Joița, pentru galop sosire.

Desiș, în același premiu, pentru galopuri repetate.

● SI-AU AMELIORAT recordul carierii:

Rozina cu 1 secundă; a coborît la 1.46.

Cilly Hanover cu 3,3 secunde; a ajuns la 1.40.7.

Lin cu 1 secundă; noul record e 1.41.1.

Urganda cu 1,7 secunde; a ajuns la 1.40.2.

Hollo cu 0,3 secunde; noul record e de 1.33.9.

Elena cu 1,1 secunde; a coborît la 1.35.4.

● LA EVENT s'au plătit cotele:

TRIBUNA

Extra—Haron 83.
Lăutar—Lăcrămioara 305.
Lăcrămioara—Sorvanet 369.
Peceora—Any Scotland 154.
Brad—Cilly Hanover 144.

PELUZA

Extra—Haron 112.
Lăutar—Lăcrămioara 310.
Lăcrămioara—Sorvanet 400.
Peceora—Amy Scotland 95.
Brad—Cilly Hanover 107.

● **JOCUL AUSTRIAC**, ajuns la 91.370 lei, a fost câștigat de două buletine.

La Băneasa Trap

Sâmbătă 20 Mai va avea loc ZIUA MODEI

Sâmbătă va avea loc la Băneasa Trap anuala festivitate mondenă, Ziua Modei. Vor prezenta modele principalele case de modă din capitală.

Băneasa Trap; Ziua VI-a, Miercuri 17 Mai 1939

—PROGRAM DEFINITIV—

Premiul JOC
Condiție (1.1) 11.500 lei

1700 Domnia, Jim, Bistrioara, Helen Halpin, Iarba, Glovinezza II, Lăutar, Năvalnic, Rozina, Nocica
1720 Lilia, Joșkor, Uria, Don
1760 Tara, Print Worthy
1780 Director, Urganda, Paj Axtell

Premiul JIANU
Condiție (1/2) 11.500 lei

1700 Zarzăr
1720 Desiș, Crăiasa, Crai
1740 Primăvara, Dâmb
1760 Canariu, Oborean, Cartușel
1780 Florita, Harry Boy
1800 Măgura
1820 Bețiv, Hollo

Premiul LUPENI
Condiție (1/2) 15.000 lei

2100 Gaby M.
2140 Tutun
2190 Josedale Margot
2180 Bruma II
2200 Cupidon, Viziru, Coconaș, Pook, Havana
2220 Anny Worthy, Gruia, Katy Caid

Premiul JUPITER
Handicap — 11.500 lei

1700 Suveran, Viorica II, Dame Wilton, Domnia, Lin, Jalgug, Director, Tibet, Tara
1720 Crăiasa, Hispano, Comoara, Blișor
1740 Brenn, Urali, Print Worthy, Cina
1760 Furor
1780 Candriu, Mira II, Eol. Elsmc, Extra, Călin, Santuța
1820 Barza

Premiul IGEN O.
Condiție — 18.000 lei

2160 Dorna, Dorka
2180 Cupidon, Viziru, Coconaș, Havana, Katy Caid, Vivat
2200 Lucifer II
2220 Kanada, Champion, Maron, Gruia
2240 Antrag

Premiul JGUT
Handicap — 18.000 lei

1700 Rug.
1720 Pacahantos
1740 Torent, Peceora, Fama, Kismet, Coconaș
1760 Wodka, Ideal, Hercegnő, Brebenea, Pal, Giuditta
1780 Viziru

Premiul JUPANEASA
Handicap — 15.000 lei

2120 Aventurier, Domnica, General Worthy, Livada, Pinkarton, Zalud, Sultana, Tava
2140 Bețiv, Legionar, Peter Worthy, Tufănica, Parma

Premiul JAVARI
Performanță — 15.000 lei

1720 Serana, Elena, Furor, Extra
1740 Diadia Lul, Peter Gordon
1760 Vuet, General Worthy, Handicap, Sultana, Hollo, Dor de Ducă
1780 Mura
1780 Mura

Premiul LOCARNO
Record — 15.000 lei

2100 Busuioc, Zeta
2120 Eftin
2140 Bruma II, Champion junior, Carol Hanover
2160 Rolly Worthy, Viziru, Coconaș, Guardian Girl, Kamea, Talaz, Ninon
2180 Cupidon, Dorka
2200 Kundry, Blondella, Anny Worthy, Nation, Katy Gaid

Al șaselea concurs hipic la Galați

Programul celui de al șaselea concurs hipic național, la Galați, a fost astfel întocmit :

Sâmbătă 27 Mai, dimineața concursul va fi deschis cu salutul omagial adresat M. S. Regelui și Imnul Regal, vor urma probele de dresaj parcurs de precizie pentru începători și parcurs de vânătoare mijlocie.

Duminică 28 Mai ora 8.30, parcurs de vânătoare ușoară și parcurs de vânătoare grea.

După amiază la orele 15 parcursul amazoanelor, concursul de înălțime și parcursul de închidere.

Seara recepție în saloanele cercului Militar.

PREMIILE

Premiile concursului vor fi următoarele :

Premiul primăverei 10.000 lei, premiul societății hipice 10.000 lei, premiul aviatorilor cavaleristi 15 mii lei, premiul Siret 10.000 lei, premiul federației equestre române 20.000 lei, premiul Dunărea de Jos 15.000 lei și premiul maior Ene Constantin în bani și obiecte.

Participanții sunt obligați a se prezenta secretarului societății organizatoare d. locot. Andrei Dumitrescu din Reg. 8 Călărași.

Jocul austriac de azi

Jocul austriac începe azi la Băneasa cu 72.322 lei. Va trece de 150.000 lei.

Echipa națională

s'a comportat remarcabil la Nissa

A câștigat Prix de la Cavalerie Belge

Echipa hipică română s'a comportat remarcabil în concursul hipic dela Nissa, reușind câteva performanțe demne de laudă.

Cea mai frumoasă a realizat-o în Prix de la Cavalerie Belge pe care l-a câștigat. Căpitan Zahei pe Dracu Știe, a ocupat locul întâi, căpitanul Epure, locul al treilea, pe Carpen, locul al 14-lea, cu căpitanul Tzopescu a fost Fulger.

Au concurat 9 Națiuni. In felul acesta România, la a-ceastă probă, s'a clasat prima, urmată de Franța, Belgia și Letonia.

Lipsa de spațiu ne împiedică să ne ocupăm de celelalte performanțe ale echipei equestre.

Vom reveni însă mâine cu amănunte.

ERI LA BANEASA TRAP

AMY SCOTLAND A CAȘTIGAT PR. DE SOTA

EXCELENTA PERFORMANȚA A LUI HARON. FISCHER A CAȘTIGAT 4 CURSE

Reuniunea desfășurată eri la Băneasa Trap s'a soldat c'un categoric succes, în ciuda timpului neprielnic.

Inainte de a face comentarea rezultatelor vom menționa că pista s'a prezentat în excelente condițiuni în ciuda intemperiilor survenite.

Proba capitală a zilei a fost premiul De Sota care s'a soldat cu succesul iepei Amy Scotland în accentuat progres. Iapa herghelieî Rodica va promova în curând în rândurile vedetelor generației.

Vom semnala deasemeni succesul lui Haron din premiul Ibikus. Cercasov, pentru măestria cu care l-a condus. a fost îndelung aplaudat de asistență.

Vom mai semnala împătrițul succes al conducătorului Fischer.

Performanțe demne de a fi reținute au stabilit Brad, mereu mai bun, Peceora. Lăcrămioara în formă și Sorvanet, la largul lui pe terenul moale.

Alergările au fost spectaculoase și câteva din ele au dat sosiri strânse.

Rezultatul și descrierea alergărilor

361. — Premiul IRINEL — Conditie (1/1) (15,05) 8000, 2000, 1000, 500 lei

360	EXTRA	1	2220	3.35¹	1.36²⁾	Dobrescu	42 58
352	Elișor	2	2140	35¹	40²	Gaidaev	35 32
337	Harry Boy	3	2240	37¹	37²	Ghinea	24 24
352	Candriu	4	2220	38¹	38²	Grăjdănescu	47 59
352	Zarzăr		2100	39¹	44²	Szabo	290 130
344	Sorana		2220	43¹	40²	Andreievsky	213 100
127	Dame Wilton		2100	—	—	Corol	798 1110

¹) Dist. loc. 7 pt. mers neregulat.

EXTRA (H. P. și Electra) aparține d-lui Ștefan Dobrescu și este antrenată de D. Dobrescu.

Primă de crescător lei 800 Soc. Trifești.

Cotele: Tribună 42; 23, 20. Peluză 58; 23, 17.

Zarzăr conduce pentru puțin timp, apoi cedează comanda lui Elișor. După primul kilometru, situația este următoarea: Elișor, Candriu, Harry Boy, Extra. Pe partea opusă tribunei, Extra trece de Candriu și Harry Boy și pe linia dreaptă luptă cu Elișor pentru victorie, reușind să triumfe de puțin. Al treilea Harry Boy, înaintea lui Candriu. Au galopat pe linia dreaptă.

362. Premiul IBIKUS — Conditie (1/20) (15,27) 12.000, 3700, 1500, 800 lei

355	HARON	1	2220	3.13¹	1.27²	Cerkasov	18 16
354	Szeged	2	2140	14⁵	30²	Tassopol	26 27
354	Poc	3	2180	16³	30	Gaidaev	86 77
356	Dorka	4	2160	16³	31	Grünwald	50 75
311	Theodora		2180	24⁷	33⁴	Bordei	463 571

HARON (H. P. și Hannerl) aparține Grajdului Cemi și este antrenat de A. Podoleacov.

Primă d ecrescător lei 1200 d-lui D Tulcianov.

Cotele: Tribună 18; 13, 15. Peluză 16; 14, 17.

Event: Tribună 83. Peluză 112.

Szeged conduce plutonul urmat de Pock, Dorka, Theodora și Haron. Această ordine rămâne neschimbată până pe partea opusă, unde Haron pornește la lupță. In ultimul ocol, ordinea este: Szeged, Pock, Dorka, Haron. Pe linia dreaptă, Haron atacă și dispune de Szeged. Al treilea Pock.

363. Premiul ICU — Conditie (1/1) 8000, 2000, 1000, 500 lei

187	LĂUTAR	1	1700	2.58	1.44²	Fischer	28 19
358	Don	2	1800	3.01	40⁵	Andreyevsky	89 101
343	Giovinezza II	3	1700	01⁸	46⁸	Podoleacov	84 65
358	Rozina	4	1740	04⁵	46	Komarnițky	449 335
343	Nocica		1740	06	46⁸	Pavlic	33 46
—	Uraca		1700	07⁴	50⁵	Zabelin	2017 2680
358	Speranta		1700	16	55⁵	Turca	1383 1340
208	Domnia		1700	22¹	58⁸	Corol	241 178
—	Rolls Royce II		1700	27⁷	2.02⁵	Gaidaev	1052 446
—	Nicevo		1700	30⁷	03⁵	Terehov	456 670
323	Dracu		1700	20⁸	1.57⁶	Slobozenco	242 134¹
159	Bistricioara		1700	—	—		44 134²

¹) Dist. VIII pt. galop sosire.
²) Dist. pt. mers neregulat.

LĂUTAR (Bandi și Lumina) aparține d-lui P. Veluda și este antrenat de E. Fischer.

Primă de crescător lei 800 d-lui L. Rousso.

Cotele: Tribună 28; 17, 24, 23. Peluză 19; 17, 21, 22.

Lăutar și Bistricioara, preciau comanda numerosului pluton, urmați fiind de Rozina, Nocica, Giovinezza II, Uraca și Don. Pe partea opusă tribunei, Bistricioara este descalificată pentru mers neregulat, astfel că Lăutar câștigă detașat. Inr'o sosire răsfirată, Don s'a plasat al doilea înaintea iepelor Giovinezza II și Rozina.

364. Premiul ILONA — Handicap (16,16) 9000, 2300, 1000, 7000 lei

350	LĂCRĂMIOARA	1	2220	3.30⁸	1.34²	Crotenco	62 64
344	Mura II	2	2120	30⁸	39⁴	Dumitrescu	78 119
344	Dor de Ducă	3	2160	32⁷	38⁵	Slobozenco	26 23
360	Sultana	4	2180	32⁸	37⁴	Zabelin	37 36
360	Oborean		2100	37⁸	43⁵	Cralnic	46 77
350	Izma		2140	38²	42	Dobrescu	89 57¹

¹) Dist. loc. 6 pt. mers neregulat.

LĂCRĂMIOARA (Bandi și Lumina) aparține d-lui L. Rousso și este antrenată de I. Crotenco.

Cotele: Tribună 62; 31, 34. Peluză 64; 28, 33.

Event: Tribună 305. Peluză 310.

Mura II conduce alergarea cu un mare avans asupra iepelor Izma și Lăcrămioara și lui Dor de Ducă. Ordinea aceasta se menține până pe partea opusă tribunei, unde Izma este oprită, fiind distanțată, iar Lăcrămioara se apropie de Mura II. Pe linia dreaptă Lăcrămioara trece ușor de Mura II iar Dor de Ducă ocupă locul al treilea.

365. Premiul JANDARM — Handicap (repriza I-a) (16,43) 10.000, 3000, 1200, 8000 lei

342	SORVANET	1	1720	2.37²	1.31²	Borisiac	30 36
316	Gangster	2	1720	38¹	32¹	Andreyevsky	77 54
360	Peter Worthy	3	1700	38²	33²	Christodorescu	107 115
3330	Torent	4	1766	40⁸	31	Cralnic	73 61
333	Ciclop		1720	40¹	33⁴	Slobozenco	105 130
256	Sonia Worthy		1740	42²	33⁸	Corol	48 48
316	Jarvis		1780	46	33⁸	Ghipea	42 52
349	Bruma II		1740	48⁴	36⁸	Lucan	425 230

SORVANET (Texas și Sora) aparține d-lui D. S. Dumitrescu și este antrenat de P. Borisiac.

Cotele: Tribună 30; 16, 19, 20. Peluză 36; 19, 22, 30.

Exent: Tribună 369. Peluză 400:10 lei.

Peter Worthy conduce plutonul urmat de Sorvanet, Gangster, Sonia Worthy și Torent. După primul kilometru, ordinea primilor trei se menține aceiași iar Torent îi urmează. In ultimul ocol, nu se produce nici o schimbare. Pe liniadre aptă, Sorvanet se detașează iar Gangster întrece pe Peter Worthy pentru locul al doilea.

366. Premiul JANDARM — Handicap (repriza II-a) (17,09) 10.000, 3000, 1200, 800 lei

351	PECEORA	1	1760	2.41¹	1.31⁸	Fischer	70 65
351	Kamaa	2	1760	41⁸	30⁸	Grünwald	38 37
342	Giuditha	3	1780	42⁵	32⁸	T. Marcu	43 64
356	Pacahantos	4	1740	44¹	34⁵	Vârlan	61 56
351	Kismet		1760	47⁸	35⁸	Tassopol	703 223
351	Geisha		1740	50⁸	38	Andreyevsky	150 93
330	Rosalinde		1800	51⁸	35⁴	Ghinea	275 234
261	Wodka		1780	41¹	31⁵	Cerkasov	30 31

PECEORA (Hârtop și Gordânia) aparține d-nei A. Ionescu și este antrenată de E. Fischer.

Cotele: Tribună 70; 24, 23, 16. Peluză 65; 19, 20, 13.

Pacahantos rămâne pentru puși nimp în fruntea plutonului, a cărui comandă este luată de Peceora, după care urmează Giuditha, Wodka, Rosalinde, Kamaa, Kismet. Pe partea opusă tribunei, Giuditha se apropie de Peceora iar în ultimul ocol, o depășește. Wodka vine pe planul al treilea, înaintea lui Kamaa. Pe linia dreaptă, Giuditha rămâne, iar Peceora rezistă unui puternic atac dat de Wodka, care galopează pe linia sosirei. Plasele au revenit lui Kamaa și Giuditei.

367. Premiul DE SOTA — Conditie (1/2) (17,35) 25.000, 8000 4000, 2000 1600 lei

323	AMY SCOTLAND	1	1700	2.44²	1.37	Szabo	25 26
353	Zeta	2	1820	49⁷	33⁸	Fischer	28 24
360	Răsura	3	1760	50²	37⁵	Gaidaev	216 137
353	Elly	4	1800	52	35⁸	Pavlic	69 80
353	Draga Mea	5	1800	52⁷	35⁸	Grăjdănescu	216 137
276	Helen Halpin		1700	53⁷	45¹	Ghinea	47 30
358	Paj Axtell		1700	3.01⁸	47	Corol	154 206
345	Ural		1720	14⁸	53⁵	Popa	446 992

¹) Dist. pt. galop sosire
²) Dist. pt. galopuri repetate.

AMY SCOTLAND (Scotland și Amy Mc. Elwyn) aparține Herghelei Rodica și este antrenată de I. Szabo.

Primă de crescător lei 500 d-lor B. și J. Marcu.

Cotele: Tribună 25; 13, 12, 18. Peluză 26; 13, 12, 15.

Event: Tribună 154. Peluză 95:10 lei.

Amy Scotland conduce alergarea cu un mare avans, urmată fiind de Helen Halpin, Răsura și Zeta. Ultima porneșțe în urmărirea fruntașei de pe partea opusă tribunei, dar galopează în două rânduri și nevoită să se mulțumească cu locul al doilea, înaintea iepei Răsura și Elly.

368. Premiul JIMBOLIA — Record (18,03) 9000, 2300, 1000, 700 lei

348	BRAD	1	1760	2.40¹	1.31	Fischer	19 19
359	Casatca	2	1780	40³	30¹	Pavlic	85 73
351	Zalud	3	1720	42⁸	34⁵	Dobrescu	526 453
328	Ghimp	4	1740	42⁸	33⁴	Slobozenco	108 170
346	Luntraș		1800	43⁸	30⁴	Tassopol	783 816
360	Pulca		1700	44	35⁴	Szabo	309 116
347	Gaby M.		1760	44⁸	33⁸	Gaidaev	99 58
349	Domnica		1740	40¹	37⁸	Brânzea	157 151
325	Livada		1740	59²	43	Christodorescu	309 116
349	Champion junior		1760	42⁸	32⁸	Ghinea	34 54

¹) Dist. pt. galop sosire.

BRAD (Badea Petre și Beghindra) aparține d-lui P. Velluda și este antrenat de E. Fischer.

Primă de crescător lei 900 d-lui L. Rousso

Cotele: Tribună 19; 15, 27 39. Peluză 19; 14, 18, 35.

Pulca trece în frunte urmată de Domnica, Zalud, Casatca și Brad. Ordinea se menține aceiași până pe partea opusă tribunei, unde Casatca trece de Pulca și Domnica. In ultimul ocol, ordinea este următoarea: Casatca, Brad, Zalud, Domnica, Champion junior. Pe linia dreaptă, Brad pornește la atac și reușește până la potou să depășească pe Casatca și Zalud

369. Premiul JOIȚA — Handicap (18.27) 8000, 2000, 1000, 500 lei

358	CILLY HANOVER	1	1700	2.51¹	1.40¹	Pavlic	50 60
310	Lin	2	1700	51⁶	41¹	Szabo	132 279
331	Arvuna	3	1780	53¹	37²	Voronin	117 123
358	Urganda	4	1740	54⁸	40⁴	Zabelin	101 138
358	Lilia		1700	55⁸	43⁵	Slobozenco	186 252
340	Suveran		1700	58¹	44⁸	Turca	1398 4310
340	Uria		1700	58⁸	45¹	Moldoveanu	101 138
345	Comoara		1760	3.02⁸	43⁵	Fischer	189 91
267	Primăvara		1800	04⁸	42⁴	Dobrescu	265 253
343	Print Worthy		1740	05⁸	46⁵	Corol	123 75
358	Cina		1740	05⁸	40⁷	Tassopol	19 20¹
358	Desiș		1740	—	—		188 130²

CILLY HANOVER (General Hanover și Csialogany) aparține d-lui G. Adem și este antrenată de M. Pavlic.

Cotele: Tribună 50; 47, 51, 40. Peluză 60; 43, 61, 32.

Event: Tribună 144. Peluză 107:10 lei.

Cilly Hanover conduce alergarea cu un mare avantaj și câștigă în ciuda două galopuri. Pe întregul parcurs, Lin s'a găsit al doilea. Arvuna a acupat locul al treilea înaintea iepei Urganda.

370. Premiul LALOMITA — Performanță (18,58) 9000, 2300, 1000, 700 lei

335	HOLLO	1	1760	2.45¹	1.33²	Fischer	21 22
344	Elena	2	1740	46	35⁴	Brânzea	202 139
351	Călin	3	1720	47	37¹	Ghinea	61 52
321	Sultan II	4	1780	47⁴	34	Gaidaev	34 36
350	Sonora		1800	48⁸	33⁷	Zabelin	326 371
360	Pinkerton		1780	50⁸	35⁸	Gavrilescu	247 232
337	Makrele		1780	50⁸	36	Grünwald	62 90
321	General Worthy		1780	53⁸	47²	Corol	186 168
352	Tals		1740	53⁸	39⁸	Pavlic	298 182

HOLLO (Ostap și Hermione B.) aparține Grajdului Carmen Volo și este antrenată de E. Fischer.

Catele: Tribună 21; 14, 32, 18. Peluză 22; 16, 18, 17:10 lei.

ATLETISM

Astăzi pe stadionul A.N.E.F.

CUPA GEORGE ICONOMU va deschide în mod strălucit sezonul atletic bucureștean

Peste 300 atleți își vor disputa întâietatea

Lista handicapurilor. Programul și ordinea probelor

Sus cortina!...

Ziua de astăzi va deschide în mod oficial sezonul atletic bucureștean.

Deși suntem la jumătatea lunei Mai, dată destul de târzie pentru un început de activitate, ne mângâiem cu faptul că reuniunea de deschidere a anului este de calibrul cupei George Iconomu, competițiune care în fiece an a dat loc la dispute dintre cele mai pasionante.

Si anul acesta, întrecerea se anunță tot atât de disputată și poate că anul acesta, tocmai prin faptul că suntem la început de sezon, surprizele să abunde mai mult ca niciodată.

Cele 15 probe ce figurează în programul zilei, au dat de lucru organizatorilor pentru fixarea handicapurilor, actualmente neavând niciun criteriu de apreciere a valorii atleților.

Totuși, așa cum au fost fixate, ele răspund în totul posibilităților fiecărui atlet în parte.

Repetăm, chiar dacă s'au strecurat unele exagerări în plus sau în minus, nu sunt decât greșeli inerente în situația în cari au fost făcute.

PRONOSTICURI

100 METRI PLAT

Seria I-a

Anton Cristea, V., schr. V. Cunescu, V., 6 m.; Tălpășanu, V., 8 m.; D. Mihăilescu, V. D., 4 m.; I. Lessing, V. D., 8 m.; St. Ștefănecu, V. D., 8 m.; Crăciun, S. R., 4 m.

Seria II-a

Nicolae Iordache, St. R., schr.; Postelnicescu, V. D., 8 m.; Ion Beloiu, Venus, 6 m.; L. Teodorescu, Venus, 4 m.; Niky Virgil, Venus, 8 m., V. Antonescu, Vict. 8 m.; C. Popescu, V. D., 6 m.

Seria III-a

Ed. Bretto, Venus, 8 m.; Em. Bratu, Venus, 8 m.; P. Manolescu, Vict., 8 m.; Faur, V. D., 6 m.; I. Teodorescu, V. D., 6 m.; Ion Lazăr. V. D., 4 m.; L. Ungureanu, V. D., 8 m.

Seria IV-a

D. Sârbulescu, Venus, 8 m.; V. Cristea, Venus, 8 m.; P. Stănescu, V. D., 6 m.; A. Stelorian, V. D., 6 m.; Fritz Schelker, V. D., 4 m.; U. Popescu, V. D. 6 m.; Haritiade, V. D., 4 m.

Primii doi din fiecare serie intră în finală.

Din lista de mai sus cei care se prezintă cu șanse ridicate de a-și adjudeca proba nu-i decât Anton Cristea dela Venus.

Venusistul, care anul trecut a fost revelația sprintului bucureștean, ultimele rezultate l-au arătat într'o formă bun. Adversar serios nu are decât pe stadistul Iordache, ce se prezintă cu șanse oarecum scăzute, suta de metri neintrând în specialitatea lui.

400 METRI PLAT

Seria I-a

I. Sima, Venus, 30 m.; Gh. Năstase, Venus, 30 m.; N. Ioanid, Vict., 30 m.; Postelnicescu, V. D., 30 m.; Nicolae Iordache, S. R., schr.

Seria II-a

D. Munteanu, Venus, 10 m.; C. Smarandache, Venus, 30 m.; V. Antonescu, Vict., 30 m.; I. Lessing, V. D., 30 m.; V. Garay V. D., 30 m.

Seria III-a

Osckar Bach, Venus, 30 m.; V. Serbacov, V. D., 10 m.; Ion Sabo, Venus, 30 m.; R. Moldoveanu, Vict., 30 m.; Nemeș, St. R., schr.

Iată o probă pe care Iordache n'o poate scăpa.

Finala probei nu prevede de cât un duel — cu o alură puțin susținută, între Iordache și Nemeș.

Pentru locul următor îl vedem câștigător pe viforistul Șerbacov, un talentat alergător de sprint prelungit.

Restul cu toate zecile de metri primite în dar, nu vor putea supăra victoria favoriților.

800 METRI PLAT

Nemeș, St. R., schr.; C. Ahmed, St. R., 10 m.; N. Teodosiu, Venus, 30 m.; Gh. Niță, Venus, 30 m.; Ion Paior, Venus, 40 m.; R. Marinescu, Venus, 40 m.; A. Tvardochlib, Vict., 40 m.; Nicolae Sucitu, V. D. 40 m.; D. Olteanu, V. D., 40 m.; I. Ghimbău, V. D., 40 m.; Gh. Neagu, V. D., 40 m.; I. Manova, V. D., 40 m.; Petre Ghica, Venus, 50 m.; N. Gheorghiu, Venus, 70 m.; Gh. Dumitrescu, Venus, 70 m.; Gh. Dumitrescu, Venus, 70 m.; I. Moraru, Venus, 70 m.; R. Teodosiu, Venus, 70 m.; Osckar Bach, Venus, 70 m.; Ion Sabo, Venus, 70 m.; T. Teodorescu, Leonida, 70 m.; N. Ioanid, Victoria, 70 m.; R. Marinescu, Victoria, 70 m.; M. Angelescu, Vict., 70 m.; N. Poenaru, Vict., 70 m.; C. Nanu, V. D., 70 m.; St. Postelnicescu, V. D., 70 m.

In prima cursă de demifond Nemeș are prilejul să-și arate superioritatea, deși este nevoit să alerge alături de concurenți cu 70 m. avantaj.

Ahmet și Teodosiu dela Venus vor fi ceilalți doi alergători periculoși pentru stadist.

Dăm favorit pe Nemeș.

1.500 METRI PLAT

Radu Ioniță, V. D., schr.; Dinu Cristea, St. R., schr.; C. Ahmed, St. R., 30 m.; I. Manea, St. R., 50 m.; A. Tvardochlib, Vict., 50 m.; C. Vasilescu, L., 80 m.; C. Săndulescu, Venus, 80 m.; Gh. Niță, Venus, 80 m.; R. Marinescu. Venus, 80 m.; V. Teodosiu, Venus, 50 m.; I. Cioată, Venus, 120 m.; Gh. Vâsuță, Venus, 120 m.; Gh. Constantinescu, Venus, 120 m.; Tudor Ionescu, L., 120 m.; Nic. Poenaru, Vict., 120 m.; D. Tănăsescu, Vict., 120 m.; C. Ionescu, Vict., 120 m.; Nic. Bâzdâvan, Vict., 120 m.; Gh. Stan, Vict., 120 m.; Kiss Ladislau, Victoria, 120 m.; Gh. Casotă, Vict., 120 m.; G. Nicolae, V. D., 120 m.; I. Rentea, V. D., 120 m.; Al. Niculescu, V. D., 120 m.; Th. Georgescu, V. D., 120 m.; F. Corvătescu, V. D., 120 m.; L. Lacatoș, V. D., 120 m.; C. Dinescu, V. D. 80 m.

Două celebrități își vor disputa întâietatea: Radu Ioniță și Dinu Cristea. Deși pentru noi prezența secundului în această probă este un semn de întrebare, nu ne îndoim că Dinu va ști să fie un tot atât de bun demifondist ca și fondist.

Șansele atârnă de partea lui Radu Ioniță, pentru motivul ca această cursă îl va găsi pe Dinu Cristea cu 10 km. în picioare.

Ahmet Suliman și Twardoclib, sunt aspiranții cu pretenții imediate pentru locurile următoare

5.000 METRI PLAT

Dinu Cristea, St. R., schr.; Radu Ioniță, V. D., 100 m.; Ion Manea, St. R., 200 m.; D. Bursescu, Venus, 300 m.; Gr. Todiriu, Vict., 300 m.; V. Dinescu, V. D., 300 m.; Alex. Achim, Venus, 350 m.; Petre Căpitan, L., 350 m.; Corneliu Branea, Vict., 450 m.; Gh. Neagoe, V. D., 350 m.; Gh. Ion, Venus, 450 m.; M. Manolescu, Venus, 450 m.; Gh. Ciurel, Venus, 450 m. Pavel Ostvath, L., 450 m.; D. Paraschivescu, L., 450 m.; Nic. Nicolae, Vict., 450 m.; D. Tănăsescu, Victoria, 450 m.; Nerdy Paul, Vict., 450 m.

Aceiași din cursa precedentă își vor încrucișa din nou forțele, de data aceasta șansele inversându-se, cu tot avantajul de 100 m. pe care îl are Radu Ioniță.

Aci, Dinu Cristea, ca în totdeauna, va desfășura întreaga sa gamă de posibilități, de care a dat dovada întotdeauna.

10.000 METRI PLAT

Dinu Cristea, St. R., schr.; Ion Tărtăreanu, V. D., 400 m.; D. Burcescu, Venus, 500 m.; Ion Manea, St. R., 500 m.; Ion Staicu, St. R., 500 m.; Ion Gociu, St. R., 600 m.; Al. Achim, Venus, 700 m.; Gh. Popescu, V. D., 700 m.; R. Dragomir, Venus, 990 m.

Dinu Cristea din nou... Prima probă a sa nu-i poate scăpa; este prea cunoscută valoarea atletului dela Bragadiru ca să mai insistăm.

Din restul înscrișilor Tartăreanu are toți sorții de a se clasa în locul secund înaintea stadiștilor Ion Staicu și Gociu.

SARITURA IN INALȚIME

Johan Yost, V. D., schr.; C. Hasvalfi, V. D., 2 cm.; I. Gurguță, V. D., 10 cm.; R. Mogoș, Venus, 15 cm.; I. Moraru, V. D., 15 cm.; Beer, V. D., 15 cm.; Sebastian Beraru, Venus, 20 cm.; Tudor Calini, Venus, 20 cm.; V. Mavrodin, Venus, 20 cm.; V. Martoc, Venus, 20 cm.; Poenaru, Venus, 20 cm.; D. Sârbulescu, Venus, 20 cm.; Ion Dordea, Vict., 20 cm.; N. Petrescu, Vict., 20 cm.; Dum. Nica, Vict., 20 cm.; Mih. Takacs, V. D., 20 cm.; Fritz Schelker, V. D., 20 cm.

Săritura începe dela 1.50 m.

Yost are șanse să câștige. Ne surprinde însă lipsa venusistului Virgil Ludu, care i-ar fi fost un adversar periculos.

Pentru locurile următoare va fi o adevărată întrecere venusistă în „familie".

SARITURA IN LUNGIME

A. Lupan, V. D., schr.; Johan Yost, V. D., 10 cm.; Gh. Boranda, St. R., 30 cm.; I. Crăciun, St. R., 40 cm.; St. Ștefănescu, V. D., 60 cm.; Vlad Cunescu, Venus, 70 cm. Ion Simu, Venus, 70 cm.; I. Serbacov, V. D., 70 cm.; Leon Teodorescu, Venus, 80 cm.; I. Haritiade, V. D., 80 cm.; P. Stănescu, V. D., 80 cm.; I. Beer, V. D., 80 cm.; Fritz Schelker, V. D., 80 cm.; Ed. Beretto, Venus, 1 m.; V. Martac, Venus, 1 m.; I. Sima, Venus, 1 m.; V. Mavrodin, Venus, 1 m.; E. Bratu, Venus, 1 m.; Nic. Teodorescu, Vict., 1 m.; Ion Teodorescu, V. D., 1 m.; D. Gurguță, V. D., 1 m.

Se măsoară dela 5.20 m.

Lupan nu a nimerit într'o companie prea fericită. Yost cu cei 10 cm. dați ar putea să-i fure victoria.

Oricum, se prevede o luptă aprigă între acești doi protagoniști.

SARITURA CU PRAJINA

Gh. Epuran, Venus, schr.; C. Baciu, Venus, 10 cm.; C. Săndulescu, Venus, 10 cm.; I. Moraru, V. D., 10 cm.; Avram Olimpiu, Venus, 20 cm.; A. Gall, Venus, 20 cm.; Gh. Năstase, Venus, 20 cm.; I. Lessing, V. D., 20 cm.; Eugen Năstase, Venus, 20 cm.; I. Podhala, V. D., 20 cm.

Săritura începe dela 2.50 m.

Juniorul Venusului va face tot posibilul ca să-și apere avantagiile formei sale în fața colegilor. Genu Epuran este un săritor cu mult talent și nu-i poate pierde.

ARUNCAREA GREUTAȚII

E. Schulery, St. R., schr.; N. Gurău, V. D., schr.; Virgil Ioan, St. R., 1.50 m.; E. Fălcoianu, Venus, 2 m.; I. Vamanu, St. R., 2 m.; I. Slobozeanu, St. R., 2.50 m.; T. Moga, V. D., 2.60 m.; Gh. Sibianu, Venus, 3 m.; R. Popescu, V. D., 3 m.; J. Cristorian, V. D., 3 m.; I. Tomescu, V. D., 3 m.; B. Istrătescu, V. D., 3 m.; Andrei Gall, Venus, 4 m.; V. Martan, Venus, 4 m.; C. Poenaru, Venus, 4 m.; V. Pora, Venus, 4 m.; Marin Mitea, Venus, 4 m.; Tălpășan, Venus, 4 m.; St. Mălăcea, Venus, 4 m.; Edu Stan, Venus, 4 m.; Ilie Dragomir, Victoria, 4 m.; P. Manolescu, Vict., 4 m.; Mitică Angelescu, Vict., 4 m.; A. Santu, V. D., 4 m.; Gh Alexandru, Venus, 4 m.

Incepe să se măsoare dela 9.50 m.

Gurău și Schullery vor lupta cu pasiune pentru victorie.

Viforistul are cele mai multe șanse de a câștiga, forma lui întărind această probabilitate.

O surpriză se așteaptă din partea venusistului Fălcoianu.

ARUNCAREA DISCULUI

S. Schullery, St. R., schr.; Nicolae Gurău, V. D., 1 m.; R. Popescu, V. D., 1,50 m.; T. Moga, V. D., 3 m.; I. Soare, St. R., 5 m.; N. Vămanu, St. R., 5 m.; Virgil Ioan, St. R., 6 m.; Gh. Sibianu, Venus, 6 m.; I. Grigorian, V. D., 6 m.; V. Hasvalfy, V. D., 6 m.; I. Poenaru, Venus, 12 m.; Andrei Pall, Venus, 12 m.; Marin Mitea, Venus, 12 m.; St. Mălăcea, Venus, 12 m.; Gh. Manolescu, Venus, 12 m.; Gh. Alexandru, Venus, 12 m.; A. Santu, Venus, 12 m.; I. Gimbău, Venus, 12 m.

Incepe să se măsoare dela 27 m.

Gurău, Schullery și Romulus Popescu vor fi eroii zilei.

Popescu cu cei 1.50 m. poate încurca socotelile primilor. Este o probă în care neprevăzutul poate aduce surprize.

ARUNCAREA SULIȚEI

N. Vămanu, St. R., schr.; I. Slobozeanu, St. R., 4 m.; Iuliu Toth, Venus, 10 m.; Igor Bujaker, Venus, 12 m.; E. Fălcoianu, Venus, 12 m.; Gh. Sibianu, Venus, 12 m.; D. Stănescu, Venus, 13 m.; S. Nellov, Venus, 13 m.; Hans Alexandrescu, Venus, 20 m.; C. Smarandache, Venus, 20 m.; Marin Mitea, Venus, 20 m.; I. Tălpășan, Venus, 20 m.; Nic. Macovei, Venus, 20 m.; Podhala, V. D., 20 m.; V. Garay, V. D., 20 m.; S. Mălăcea, Venus, 20 m.

Incepe să se măsoare dela 35 m.

Vămanu, la prima lui ieșire nu poate pierde, ținând seama de compania în care aruncă.

ȘTAFETA 4 x 100

Viforul Dacia A B.; Stadiul Român; Venus A. B.

ȘTAFETA 800x400x200x100

Venus A B.; Victoria; Viforul Dacia A B.; Stadiul Român.

Cu prima probă Viforul Dacia își are asigurată victoria.

Venus, fără îndoială că-i va fi adversarul cel mai aprig, de care trebuie să se teamă.

Cea de a doua, prevede o victorie stadistă, singura grupare bucureșteană cu alergători competenți pentru 800 m. (Nemeș), 400 m. (Iordache) și 200 (Crăciun).

IN ATENȚIA CONCURENȚILOR ȘI CLUBURILOR

INSTRUCȚIUNI

Concurenții trebuie să fie prezenți pe stadion la ora 8.15 a.m.

La ora 8.30 se va face împărțirea numerelor, iar la ora 9 precis începe concursul.

Ținuta concurenților: Tricou culoarea clubului, chilotă curată și pantofi cu cuie.

Toți concurenții se vor desbrăca și vor lua loc în tribună; pe stadion nu vor intra decât atunci când se aleargă proba.

Cluburile vor numi un delegat pe lângă juriu pentru a face legătura cu atleții săi

Clasamentul Cupei este următorul:

5 — 3 — 1

Stafeta:

7 — 4 — 1

PROGRAMUL ȘI ORDINEA PROBELOR

Ora

9.00 — 10 km.
9.10 — Aruncarea greutății.
9.40 — 100 metri serii.
9.55 — 1.500 metri plat.
10.10 — Săritura în înălțime.
10.20 — Aruncarea suliței.
10.20 — 5.000 metri plat.
10.35 — 100 metri finală.
10.45 — 400 metri serii.
11.00 — Săritura în lungime.
11.10 — Aruncarea discului.
11.20 — 800 metri plat.
11.30 — Stafeta 4 x 100.
11.45 — 400 metri finală.
11.55 — Stafeta 800x400x200x100.

JURIUL

Directorul concursului: colonel adj. Emil Pălăngeanu.

Comisar general arbitru: Ion C. Petrescu, președintele Ligii.

Cronometrori: C. Leoveanu, Th. Popovici, Eugen Stoian, Aurel Ianculescu, Titus Ianculescu și Vasile Trestioreanu.

Judecători la sosire: Jean Baicu, arh. C. Kerensky, Vasile Manolescu, Haralambie Ionescu și Ioan Cârstea.

Comisari la aruncări: Petre Fesci, Christache Iordănescu, Tudor Ion, Ioachim Ganea și Gh. Tachievici.

Comisari la sărituri: Alexandru König, Garulli Guido, Gh. Vasilescu.

Comisari la schimburi: Th. Lambru, Ion Paraschivescu, Ion Ionescu și Nicolae Ganga.

Starter: arhitect Costin Hârjeu.

Secretarul concursului: Constantin Christescu, ajutor Gh. Vasilieff.

Comisar cu ordinea: lt. Petre Alexandrescu.

Speaker: Vasile Firea, N. Tacorian și Gogu Vlădescu.

Directorul presei: dr. Aurel Iorgulescu, ajutor C. Ionescu.

O performanță formidabilă

la aruncarea greutății

New-York, 12. — **Cu ocazia unei mari reuniuni atletice desfășurată la New-York, atletul Ellmer Harckney a reușit o excepțională performanță la aruncarea greutății aruncând 16 m. 93. Este cea mai bună performanță stabilită până în prezent după isprava realizată de Torrance 17 m 40 la 2. VIII 1934 și care constituie și astăzi recordul mondial.**

Matchul Eder-Turiello nu s'a disputat

Italianul va fi înlocuit de Kanidri

Matchul pentru campionatul semi-mijlociu al Europei, care urma să aibe loc în ziua de 12 Mai la Berlin între italianul Saverio Turiello deținător și germanul Gustave Eder challenger a fost amânat „sine die".

Motivul ?

Saverio Turiello deși prezent la Berlin, n'a putut urca treptele ringului pentru a-și apăra titlul, deoarece s'a îmbolnăvit de furunculoză.

In fața acestei situații, organizatorul s'a văzut silit să anuleze reuniunea, deoarece nu s'a găsit un adversar care să înlocuiască pe campionul continental.

Cu toate acestea, Eder care se află într'o formă splendidă va boxa totuși, în ziua de 16 Mai la Deutschlanhalle; va primi replica francezului Omar Kanidri.

Disputa este organizată pentru 12 reprize.

La 3 Iunie

Moți Spakow va înfrunta pe belgianul Noben

Gala pe care municipiul o organizează în ziua de 3 Iunie la Arenele Romane, are până în momentul de față, două matchuri perfectate : vedete și semi-vedete.

Primul va pune față în față pe belgianul Phil Dolhem, campionul până al Europei și Lucian Popescu, deținătorul titlului național ușor.

Matchul va comporta 15 reprize de oarece Dolhem își pune titlul continental în joc.

Aseară, organizatorul galei ne-a anunțat că a reușit — după lungi tergiversări — să angajeze și un adversar pentru Spakow.

Acel care va încrucișa mănușile cu Moți, este tot un conațional de-al lui Dolhem ; răspunde la numele de Marc Noben și a fost până acum câtva timp, campionul țării sale la toate categoriile.

Popescu și Spakow știu de acum cu cine se vor război.

Cine va fi „omul" lui Șerbănescu ?

Adunarea generală a F. R.-Box-ului

Comunicat

Se aduce la cunoștință celor interesați că — în conformitate cu statutele F. R. Box — Mercuri 31 Mai 1939, ora 20, va avea loc la sediul Federației Române de Box, din București, Str. Gogu Cantacuzino 33, et. I, adunarea generală ordinară, spre a se pronunța asupra următoarei ordine de zi :

Raportul Comitetului Federal despre mersul federației în anul sportiv 1938.

Bilanțul și contul de profit și pierdere al anului 1938.

Raportul comisiunei cenzorilor.

Discutarea raporturilor de mai sus și descărcarea comitetului federal de gestiunea anului 1938.

Discutarea proectului de buget prezentat de comitetul federal pentru anul 1939.

Alegerea a trei cenzori și doi cenzori supleanți.

Pronunțarea asupra propunerilor individuale.

Diverse.

In cazul când în ziua de 31 crt., ora 20, nu se va întruni majoritatea absolută a membrilor cu drept de vot, adunarea se va amâna cu o oră, adică la ora 21, în aceiași zi și același local, când se va ține irevocabil, oricare ar fi numărul de membri prezenți.

Propunerile individuale vor trebui să fie comunicate Comitetului Federal, prin Secretariatul General, cu cel puțin 10 zile înaintea Adunării Generale, spre a putea fi puse la ordinea de zi.

Orice candidatură va trebui să parvină în scris Secretariatului F. R. Box cu cel puțin 3 zile înainte de data fixată pentru ținerea adunărei. Aceste candidaturi vor trebui să fie depuse la secretariat de candidat personal sau un grup de 9 membri cu drept de vot.

Vor avea drept de vot toți membrii prevăzuți în statutele F. R. Box, cu cotizațiile și îndatoririle pecuniare față de F. R. Box, plătite la zi.

Membrii individuali pot fi reprezentați în adunările generale și prin procură, dată însă unui alt membru al F. R. Box-ului cu drept de vot.

Procurile asociațiilor vor purta semnăturile președintelui și secretarului, precum și stampila asociației afiliate.

Procuirle sunt personale și netransmisibile. Ele se vor depune la secretariat în ajunul adunărei generale, pentru a fi verificate.

Un delegat va putea reprezenta și alte asociații, însă numai din cuprinsul aceleași regiuni, fără însă a depăși un număr de maximum două voturi, plus eventual votul său personal.

Aceleași condițiuni se aplică și mandatarului membrului individual.

Secretar general
(ss) C. AURELIU

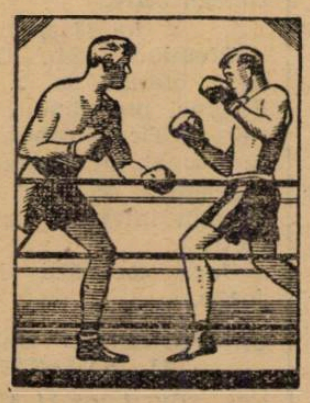

BASKET-VOLLEY-BALL

Astăzi de dimineață pe terenul Start

Iureș Club încearcă detronarea campionului

Tot în cadrul categoriei feminine, Aurora întâlnește pe Sp. Studențesc. Matchuri cu favoriți siguri în celelalte categorii

Terenul Start, din interiorul strandului „Obor" găzduește astăzi de dimineață începând de la ora 10 un adevărat regal sportiv. Este singurul calificativ care s'ar putea potrivi matchului de mare însemnătate pentru clasament și care are combatanți pe Iureș Club și Start Club.

Partida de astăzi se va disputa într'o atmosferă cu totul specială, creată nu numai de rivalitatea ce există de ani de zile între aceste cluburi, ci și de situația pe care adversarii de astăzi o au în clasament.

ECHIPELE SUNT IN FORMA

Că partida va fi crâncen disputată se poate anticipa și din faptul că ambele echipe sunt în formă. Astfel, Iureșul a surclasat Dumineca trecută pe Macaby iar Startul a făcut acelaș lucru în dauna Caraimanului.

Conducătorii celor două cluburi nu s'au culcat însă pe laurii câștigați la aceste matchuri, ce au supus jucătoarele la antrenamente raționale, pe cari le-au făcut în compania echipelor de băeți.

Comisiile tehnice s'au întrunit aseară și după ample desbateri au format următoarele echipe.

Iureș Club : (Tricou vișiniu, short alb). Annie Mănescu Etta Mănescu, Grazziella Benjamin, Ileana Argesiu, Elena Filipescu și Marioara Filipescu.

Start Club : (Tricou gris, short bleumarin). Mona Mavrocordat, Cassandra Solina, Ioana Zlatku, Mya Stubensky, Atty Negulescu, Tita Serghiade și Despina Mavrocordat de Witgkusthein.

ARBITRAJUL

Pentru ca partida să decurgă normal, Comisia centrală a arbitrilor din F.R.P.V. a delegat cu conducerea jocului pe d. Aramo Udenio unul dintre cei mai buni „cavaleri ai fluerului".

CELELALTE JOCURI, VOLLEY FEMENIN

Categoria I-a

Tot în cadrul primei categorii, se vor mai disputa astăzi încă două partide : Aurora—Sp. Studențesc și Hai-Hai—Bonaparte.

Prima partidă are și ea mare însemnătate pentru clasament, căci Sp. Studențesc este o echipă foarte periculoasă. Aurora însă a dovedit pe teren propriu că poate răsturna multe pronosticuri, astfel că pentru astăzi au prima șansă.

Intre Hai-Hai și Bonaparte există însă o mare „răfuială" căci în toamnă, atunci când nimenea nu se aștepta, Hai-Haiul a cedat unui Bonaparte foarte impetuos. Acum, echipa lui Furlungeanu ar vrea să-și ia revanșa, ceeace nu prea credem că-i posibil deoarece este descompletată.

Categoria II-a

In cadrul categoriei secunde, Radu Vodă va câștiga la Aurora B, iar Sp. Studențesc B. va încerca să depășească pe Crai Nou. In seria II-a, matchul zilei va fi între Start B. și Bonaparte B., un joc deschis în care victoria va reveni echipei ce se juca mai decis.

Delavrancea va surclasa pe Miorița.

VOLEY MASCULIN

La volley, în cadrul primei categorii rezervată băeților, nu se vor disputa decât două matchuri, deoarece Aurora a obținut amânarea jocului său cu Telefoane iar C.F.R. și Bonaparte își aveau programată disputa pentru ieri când terenul a fost impracticabil

In consecință, astăzi nu se vor juca decât partidele dintre V. S. C.—Sportul Studențesc și O. C. B.—Macaby.

In prima partidă V.S.C-ul pare că nu va alinia cea mai bună echipă.

Cealaltă partidă este sigur că va produce un spectacol de zile mari, căci se vor întâlni două echipe cari la bază are un joc tehnic. O.C.B-ul este favoritul nostru.

CATEGORIILE INFERIOARE

In categoriile inferioare matchurile vor da rezultate normale, căci jocurile au favoriți. Tot așa și în celelalte categorii astfel că leaderi vor rămâne nesupărați o săptămână.

BASKET-BALL

La basket-ball în categoria I-a, Sportul Studențesc își va consolida situația în campionat dispunând de U.S.C.

Telefane și C.F.R. vor câștiga în doua E.F.A-ei și A.C.T-ului.

In categoria II-a și III-a, lupta se anunță interesantă cu partide echilibrate. Caraimanul va avea să-și apere primul loc în clasament contra Viforului Dacia.

In general, o etapă de campionat care poate că ne va aduce oarecari clarificări în clasamente.

R. F.

Calendarul matchurilor

TEREN START CLUB

(In interiorul strandului „Obor" peste drum de gara de Est)

Ora 10: Iureș Club—Start Club, volley fete I, arb. A. Udenio

TEREN SPORTUL STUDENȚESC
Str. Vasile Pârvan 1

VOLLEY-BALL

Ora 9.30: A. S. A. — A. S. 13, cat. II, arb. Surmeyan
Ora 10.00: Tir — Sp. Haret, cat. III, arb. C. Gaspar
Ora 11.00: Radu Vodă — Rahova, cat. II rez., arb. C. Gaspar
Ora 15.30: Tir — Sp. Studențesc, cat. III rez., arb. Georgiade
Ora 16.30: Delavrancea — Moriță, cat. II fete, arb. Georgiade
Ora 17.00: V. S. C. — Sp. Studențesc, cat. I, arb. Arachian
Ora 17.30: Sp. Stud. — Crai Nou, cat. II fete, arb. Georgiade
Ora 18.00: Hai-Hai — Bonaparte cat. I fete, arb. Brătan
Ora 18.30: Bonaparte B — Start B, cat. III fete, arb. R. Florian

BASKET

Ora 9: V. Dacia — A. S. 13, cat. II ez., arb. C. Notty
Ora 10: A. S. A. — Radu Vodă, cat. II rez., arb. C. Notty
Ora 11: Caraiman — V. Dacia, cat. III, arb. Papinian
Ora 12: Rahova — Radu Vodă, cat. II, arb. Polnam
Ora 13: Tirul — V. S. C., cat. III, arb. Papinian
Ora 15: Juventus — A. S. 13, cat. II, arb. Gh. Mera
Ora 16: Energia — Av. Sportiv, cat. II, arb. Ghh. Mera
Ora 17: Delavrancea — Sp. Studențesc, cat. III, arb. Fl. Brătan
Ora 18: Sp. Studențesc — V. S. C., cat. I, arb. Udenio
Ora 19: Sp. Studențesc — V. S. C., cat. I rez., arb. Udenio

TEREN C. F. R.
Splaiul Independenței 114

Ora 8.30: C. F. R. — A. C. T., basket I rez., arb. Surmeyan
Ora 9.30: C. F. R. — Bonaparte, volley I rez., arb. Giacomatto
Ora 11.00: C. F. R. — A. L. I., basket I, arb. Arachian
Ora 12.00: Telefoane — E. F. A., basket I, arb. Alexandrescu
Ora 15.30: Caraiman — Vergu, volley II rez., arb. C. Scorțeanu
Ora 16.00: Av. Sportiv — Radu Vodă, volley II, arb. Arachian
Ora 16.30: Caraiman — Vergu, volley II, arb. Iordăchescu
Ora 16.30: C. F. R. — Bonaparte, volley I, arb. M. Prunescu
Ora 17.00: Radu V. — Aurora B, volley II fete, arb. A. Bădescu
Ora 18.00: Telefoane — E. F. A., basket I rez., arb. P. Oren
Ora 19.00: Spiru Haret — C. F. R., basket III, arb. Moscu M.

TEREN MONITORUL OFICIAL
Splaiul Independenței 114

Ora 17: Vergu — Sp. Haret, volley III rez., arb. C. Gaspar

TEREN A. O. S.
Str. Col. Papazoglu 38

Ora 9.30: Macaby — Rahova, basket II, arbitru
Ora 16.00: Aurora — Sp. Stud., volley fete I, arb. Fr. Marinescu
Ora 16.30: O. C. B. — Macaby, volley I, arb. Fr. Marinescu

TEREN VELODROM
Șoseaua Ștefan cel Mare 43

Ora10: V. Dacia — Miorița, volley III rez., arb. C. Iosif
Ora 11: V. Dacia — Inainte, volley II, arb. C. Iosif
Ora 12: V. Dacia — Inainte, volley II rez., arb. C. Iosif

TEREN PEBE
Str. Mureș 10

Ora 10.30: Pebe — I. P. P., volley II rez., arb. V. Gheorghe
Ora 11.00: Pebe — I. P. P., volley II, arb. V. Gheorghe
Ora 17.00: C. F. R. B. T. — Viitorul, volley II, arb. I. Sotir
Ora 18.30: Pebe — Macaby, basket II, arb. Surmeyan

TEREN E. F. A.
Șoseaua Pantelimon 25

Ora 16.30: Crai Nou — Mon. Oficial, volley III, arb. Sumeyan

AUTOMOBILISM

Tentativa de record pe distanța București-Brașov a fost din nou împiedicată

Și ieri atmosfera i-a fost potrivnică inginerului Jean Calcianu

Ing. Jean Calcianu își propusese să pornească din nou la drum spre a corecta recordul automobilist de viteză pe distanța București—Brașov. Tentativa urma să înceapă la ora 13 din piața Victoriei și temerarul automobilist să aibă drept tovarăș de bord pe d. col. Marcel Petala.

Dar, deși cu 24 ore înainte, stațiunile meteorologice de pe traseu vestiseră un timp prielnic, ploaia care începuse în noaptea precedentă tentativei nu contenise încă la ora pentru care fusese stabilită plecarea spre Brașov.

In asemenea situație, ing. Calcianu s'a văzut, din nou, silit să amâne încercarea pe care proectase să o ducă la bun sfârșit și aceasta pentru motivul că ploaia i-ar fi împiedicat o normală rază vizuală. Excelentul pilot nu a renunțat la încercarea sa din cauza faptului că șoseaua era udă ci mai mult din cauza imposibilității de a avea o vizibilitate clară.

Ghinioanele ce l-au urmărit nu l-au descurajat însă și ing. Jean Calcianu perseverează. Nu mai fixează însă nici o dată precisă în legătură cu această tentativă ci va porni la drum în ziua când, cel puțin aparențele îi vor fi favorabile.

Alergarea pentru „Cupa Jubiliară" a fost amânată

Competițiunea se va desfășura Duminica viitoare

Astăzi la ora 6 dimineața urma să se dea plecarea în cea de a șaptea ediție a alergării motocicliste de viteză pentru „Cupa Jubiliară", competițiune înființată și organizată în fiecare an de Moto Clubul Român, prima noastră grupare de specialitate.

Timpul nefavorabil din noaptea de Sâmbătă spre Duminică a făcut însă parcursul impropriu unei astfel de manifestări și în urma rapoartelor primite, rapoarte cari semnalează drumuri desfundate pe porțiunea muntele Păduchiosul—Târgoviște, promotorii competițiunei au hotărît amânarea cursei, stabilindu-i noua dată pentru Duminică 21 Mai.

Inscrierile celor 17 motocicliști cari și-au prezentat adeziunile rămân valabile, astfel că alergarea se va putea ține cu un număr destul de mare de concurenți. Nu este însă exclus ca acest număr să crească, întrucât organizatorii au decis prelungirea înscrierilor până la data de 18 Mai, ora 22.

HAND-BALL

In condițiuni anormale, B.T.V. învinge la scor V.S.C. cu 13-4 (4-1)

Ieri s'a desfășurat pe Velodrom partida oficială dintre grupările B. T. V. și V. S. C. Din cauza timpului nefavorabil, s'a jucat pe un teren complect desfundat.

Deasemenea, arbitrul partidei — d. Drăgan lipsind, a condus d. Reinhardt care nu avea această calitate

V. S. C.-UL IN 8 JUCATORI A REZISTAT EROIC... O REPRIZA

V. S. C. a rezistat o repriză, ca apoi să cedeze la un scor destul de categoric. S'au evidențiat în ordine : Galter, Filoti, Ghiul, Poenaru și Zamfirescu un tânăr cu mult talent.

CICLISM

Astăzi, in drum spre Giurgiu...

TUDOSE e mare favorit în „HANDICAPUL DE INCERCARE"

iar echipa „ASPIM" în „Cupa Vasile Canarache"

Două alergări intersante. O frumoasă propagandă ciclistă la Giurgiu

Astăzi, la Giurgiu, vor lua sfârșit două competițiuni a căror regie o deține forul de specialitate.

Faptul, în sine, constitue un important eveniment pentru orașul dunărean și o zi cu intensă activitate pentru ciclismul nostru.

Cele două probe care se desfășoară astăzi, sunt : „Cupa Vasile Canarache" a cărei rută e București—Giurgiu (60 km.) și cursa București—Alexandria — Giurgiu, (135 km.) denumită „handicapul de încercare".

PRONOSTICURILE NOASTRE

Din lista înscrișilor se desprinde net un nume, — acelaș nume, — Tudose. Intreaga listă de concurenți i-a cedat până acum, în acest sezon.

Excepție nu fac decât Gociman, Safanov și Dobrin, pentrucă ei încă n'au apărut în vreo probă pe șosea.

Acestor trei „excepții", și cărora li se alătură minusculul I. Cristea, nu le vom acorda prea mult credit, — deși se spune că sunt în formă, — întrucât nu i-am văzut la lucru.

O rezervă apare deci foarte normală, după cum o comportare bună poate chiar și mai mult, din partea lor nu va fi un lucru care să surprindă.

Astfel fiind și lăsând la o parte pe „nouii veniți" în probele de acest an, luăm următorul mănunchi de alergători care ar putea face „zile fripte" lui Tudose : Hapciuc, Feordeanu, Grigoriu, Nicolozo și, în limita resurselor, Vasiac și Cimpoeru, care însă nu vor fi o piedică prea serioasă.

Rămâne însă un obstacol dar pentru favoritul nostru : Hapciuc. Care, — în treacăt fie spus — n'a prea avut atitudine de mare fondist, abandonând acum 3 zile unei simple pene de cauciuc.

Il știm însă perseverent și bun drumeț pe drumuri proaste, astfel că o evadare, în compania lui Tudose, din cat. I-a, apare foarte posibilă până la urmă, desigur, prima șansă având-o tot omul nostru.

Nu trebuie să uităm următoarele elemente : Gociman care reintră după o lungă absență, Safanov un bun fondist, și Dobrin, care deasemenea reintră după o pauză de mai bine de aproape doi ani, la care se mai pot adăoga și eventualele figuri strălucite din partea unor „outsideri".

Toți aceștia la un loc neputând desigur face altceva decât să cedeze lui Tudose, în cazul unei normale desfășurări a cursei, cu prețul unor sforțări împinse la limită.

Și în cazul acesta vom avea cu adevărat o cursă mare.

In „Cupa Vasile Canarache" echipa „ASPIM" compusă din Ciorobea, Dragomir, Al. Craighero, Dumitrache și Ștefănescu nu poate scăpa victoria. Un obstacol serios pente fi echipa „Viforului Dacia" cu Bulgaru, Ulesteanu și compania.

De reținut : plecarea în „handicapul de încercare" la ora 6,45 dim. din fața Tribunalului iar în „Cupa V. Canarache", la ora 7, din piața Cimitirului Bellu.

P. S. Dacă și în cursul nopței care a trecut va fi plouat abundent în regiunea Giurgiu—Alexandria, apoi este mai mult ca sigur că porțiunea cuprinsă între Atârnați și Putineiu, va fi aproape complet impracticabilă, media orară scăzând astfel în mod simțitor. **em. i.**

Din „Turul Italiei"

Etapa Trieste-Gorizia a fost câștigată de Valetti

A treisprezecea etapă a marei competițiuni azzure, s'a soldat cu victoria la sprint a lui Valletti.

Bartali, care în etapa precedentă, prin figura făcută izbutise să fie al treilea în clasamentul general, în etapa de ieri a reușit încă o performanță, luând în primire al doilea loc din clasamentul general. Iată ordinea sosirii la Gorizia :

1. Valletti.
2. Bizzi.
3. Generatti.
4. Cotur.
5. Magni.
6. Vicini.

Iar clasamentul general are următoarea înfățișare :

1. VALLETTI 62 ore 43'46".
2. Bartali 62 ore 44'45".
3. Canavesi 62 ore 45'15".
4. Vicini 62 ore 45'43".
5. Magni 62 ore 47'48".

TIR

Astăzi pe terenul „Lunca"

Se inaugurează sezonul de tir la sbor al anului

In ajunul unor mari transformări în ceeace privește amenajarea unui nou și ultramodern stand de tir, Federația de specialitate și cercul trăgătorilor din Capitală, păsesc astăzi la redeschiderea sezonului de tir pe anul în curs.

Atât tirul la porumbei cât și tirul la talere își câștigă pe fiecare an un tot mai mare număr de adepți.

Astăzi pe standul de tir amenajat provizoriu pe terenul societății de vânătoare „Lunca" încep concursurile.

Programul este astfel alcătuit :

PORUMBEI

Duminică 14 Mai

Premiul oferit de F. S. T. R., handicap, 3000 lei plus intrările.

Cupa „General Tell", 5 porumbei serie.

Joi 18 Mai

Premiul „Gh. Plagino" cupă oferită de d. George Plagino, președintele Federației de Tir și contând drept campionat al doamnelor.

Premiul F. S. T. R., 3000 lei plus intrările, distanța 27 metri.

Cupa societății de Telefoane.

CAMPIONATUL NAȚIONAL AL ROMANIEI

Duminică 21 Mai

25 porumbei la 27 m., 500 lei înscrierea.

Campionatul este dotat cu Cupa „M. S. Regele Carol al II-lea", Marele Protector al vânătoarei și tirului românesc.

Duminică 28 Mai

Premiul F. S. T. R., 3000 lei plus intrările, distanță serie.

Premiul „Uniunei Vânătorilor" și diferite alte premii.

TALERE

Miercuri 24 Mai

Campionatul național al României la talere. 100 talere la 15 m.; înscrierea 500 lei.

Campionatul este dotat cu un premiu de 5000 lei oferit de Federația de tir.

Cupa „Mitiță Constantinescu".

Premiul fabricei române de cartușe de vânătoare.

Sperăm că un mare număr de trăgători români vor participa la aceste probe imitând în această privință pe trăgătorii din apus cari răspund la chemarea și disputarea acestor concursuri în număr impresionant.

Ardealul, care are elemente de clasă în tirul la zbor, se cade să-și trimită reprezentanții săi la disputarea campionatelor naționale.

Vom ține pe cititori în curent cu rezultatele obținute.

Respo.

ULTIMA ORA

Reprezentanţii a 18 naţiuni au fost invitaţi la serbările tineretului dela 8 Iunie

Aseară s'a ţinut la Straja Ţării o importantă şedinţă

In cursul zilei de ieri, s'a întrunit la Straja Ţării comitetul tehnic şi organizator al serbării dela 8 Iunie.

D. Teofil Sidorovici comandantul Străjii Ţării a adus la cunoştinţă celor prezenţi că la serbările din acest an au fost invitaţi reprezentanţii a optsprezece naţiuni.

TOATE PREGATIRELE SUNT PUSE LA PUNCT

Din rapoartele făcute de Comitetul de organizare, s'a putut constata că au fost luate toate măsurile pentru buna reuşită a acestor serbări care se vor desfăşura într'un cadru mai impozant ca ori când

MAREA SAPTAMANA A STRAJERIEI

Începând dela 2 Iunie, în Capitală şi în toată ţara, se va desfăşura săptămâna străjeriei în cadrul căreia vor avea loc serbări, demonstraţii în toate ramurile de activitate.

ZIUA SPORTULUI

In după amiaza zilei de 8 Iunie se va desfăşura pe stadionul A. N. E. F. tradiţionala serbare a Zilei Sporturilor.

In vederea bunei reuşite a acestei serbări, U. F. S. R. a şi început să ia toate măsurile necesare iar d. col. adj. E. Pălăngeanu a fost delegat să se ocupe cu organizarea tehnică a defilării, a demonstraţiilor diferitelor sporturi şi a producţiei de gimnastică a şcoalei de jandarmi dela Oradea Mare.

DECORAŢIILE MERITUL CULTURAL PENTRU SPORT

In cadrul Zilei Sporturilor, se vor acorda şi în acest an distincţiile Meritul Cultural pentru Sport.

Cupa Davis

Anglia a învins Noua Zeelandă cu 3-2

Londra, 13. — Matchul internaţional de tennis pentru Cupa Davis dintre Anglia şi Noua Zeelanda, a fost câştigat de Anglia cu 3 : 2 victorii.

Ultimele rezultate înregistrate sunt :

Hayes (Anglia) b. Brown (Noua Zeelanda) 6 : 3, 6 : 4, 7 : 5.

Malfroy (Noua Zeelanda) b. Hare (Anglia) 7 : 5, 6 : 3, 6 : 4.

In urma acestei victorii Anglia s'a calificat pentru turul III al Cupei Davis, unde va întâlni învingătoarea matchului Franţa-China.

Rowe a sosit la Budapesta

Budapesta, 13. — Astă-seară a sosit în localitate antrenorul englez de football, Rowe, angajat de OTT. El va începe cursurile cu studenţii academiei de educaţie fizică Luni.

IUGOSLAVIA CONDUCE CU 1:0 IMPOTRIVA UNGARIEI

BUDAPESTA, 13. — Din cauza ploii cu o întârziere de 30 de minute a început azi în localitate matchul de tennis dintre echipele Iugoslaviei şi Ungariei contând pentru turul II al cupei Davis.

Printre cei 1000 de spectatori au fost prezenţi şi Regentul Horthy, guvernatorul Ungariei, ministrul Iugoslaviei, precum şi numeroase personalităţi de seamă ale sportului ungar.

In primul match, iugoslavul Mitici a dispus în cinci seturi de Gàbory. Ambii jucători au furnizat un joc foarte modest.

Al doilea match n'a putut fi terminat din cauza întunericului, fiind întrerupt în al treilea set.

Rezultatele :

MITICI & GABORY 6:3, 0:6, 2:6, 6:1, 6:1.

ABOTH — PUNCEC 7:5, 4:6, 6:5... (întrerupt din cauza întunericului).

După prima zi deci, Iugoslavia conduce cu 1:0.

ŞI ITALIA S'A CALIFICAT

Roma, 13 (Rador). — In a doua zi a matchului de tennis între Monaco şi Italia, perechea italiană Cucelli-Vido a dispus de dublul Landau-Noques cu 6:3, 6:1, 6:0.

Astfel Italia conduce cu 3-0, calificându-se pentru turul al treilea al competiţiei pentru Cupa Davis.

România invitată la campionatele mondiale universitare

Programul marei manifestaţiuni studenţeşti dela Viena

In cursul acestei veri, mai precis, între 20—27 August, se vor desfăşura la Viena campionatele mondiale universitare.

Ca şi în trecut, România a fost invitată să ia parte la această grandioasă competiţiune care va întruni în oraşul de pe malul Dunării elita studenţimii din întreaga lume.

Asupra eventualei participări a României vom reveni cu un amplu reportaj în numărul nostru viitor.

PROGRAMUL JOCURILOR

Iată programul jocurilor mondiale din acest an :

Atletism: 23—27 August.
Natație: 21—24 August.
Waterpolo: 21—24 August.
Football: 20—26 August.
Handball: 21—26 August.
Basketball: 21—26 August.
Hockey pe iarbă: 21—26 August.
Rugby: 21—26 August.
Tennis: 22—25 August.
Canotaj: 21—22 August.
Scrimă: 21—26 August.

Reprezentativa amatoare de box a Europei a învins America cu 5-3

New-York, 13. — Aseară, pe una din cele mai vaste arene de sport din Chicago, echipa reprezentativă de box amator a Europei, a înfruntat puternicul „team" naţional al Americei.

Disputele, extraordinar de înverşunate, au fost aplaudate îndelung de un număr impresionant de spectatori.

Prezentându-se într'o formă excelentă, lotul europenilor a învins America cu 5:3.

REZULTATELE TEHNICE

Categoria muscă : Lehtinen (Finlanda) — William Moon (America) la puncte.

Categoria pană : Dowdall (Irlanda) — Boy Lewis (America) la puncte.

Categoria cocoş : Chester Ellis (America) — Nardecchia (Italia) la puncte.

Categoria uşoară : Peiero (Italia) — Johnny Leasant (America) la puncte.

Categoria semi-mijlocie: Agren (Suedia) — William Paul (America) la puncte.

Categoria mijlocie : Jimmy Reeves (America) — Raadik (Estonia) la puncte.

Categoria semi-grea: Musina (Italia) — Ragon Kinney (Am.) la puncte.

Categoria grea: Altus Allen (America) — Lazzari (Italia) la puncte.

Arbitrii unguri pentru C. E. C.

Budapesta, 13. Comisia de arbitri a federaţiei ungare a desemnat pe următorii cinci arbitri pe tru matchurile Cupei Europei Centrale : G. Boronkay, P. Hertzka, A. Klein, F. Majorszky şi L. Rubint.

Cei 10 arbitri de tuşe, sunt următorii : G. Gombos, A. Vas, F. Ujvari, I. Antay, K. Tihaméry, B. Barna, G. Szigeti, F. Köhalmi, D. Kovacs, M. Navai.

„Cupa Palestinei"

Finala „Cupei Palestinei" care s'a disputat la Tel-Aviv, a fost câştigată de formaţia Hapoel, care a dispus de Macabi din Petach Tikva cu 2:1 (2:1).

Două matchuri internaţionale : ELVEŢIA-BELGIA şi BOEMIA-GERMANIA

Două matchuri internaţionale se vor disputa azi în Europa.

Elveţia, după cele două victorii frumoase obţinute împotriva Ungariei şi Olandei pe teren propriu joacă azi pentru prima oară în deplasare, la Liège, unde înfruntă echipa naţională a Belgiei.

Echipa gazdă susţine al patrulea match internaţional din acest sezon. După ce a cedat Germaniei cu 1:4 la Bruxelles, a dispus de Olanda cu 5:4, ca apoi să cedeze aceleiaşi naţionale cu 2:3.

Matchul de azi după toate probabilităţile se va termina la egalitate, deşi elveţienii sunt favoriţii hârtiei.

Cele două echipe :

ELVEŢIA : Schlegel - Minelii, Stelzer-Springer, Vernati, Rauch-Bickel, P. Aebi, Amado, T. Abegglen, G. Aebi.

BELGIA : Badjou - Paverick, Van Calenberg-Van Alphev, Stynev, Pal Henry-Fievez, Voorhoof, Capelle, Braine, Denulder.

LA BERLIN BOEMIA—GERMANIA

Pe stadionul olimpic dela Berlin selecţionata fostei Cehoslovacii, compusă exclusiv din jucătorii Slaviei şi Spartei din Praga, înfruntă echipa Reichului, formată numai din echipieri germani. Singurul jucător austriac, Hahucmann, devenind indisponibil, locul lui va fi ocupat de „veteranul" Gellesch.

Cehii sunt favoriţi incontestabili, cu atât mai mult cu cât în echipa germană figurează prea mulţi tineri, fără experienţa marilor jocuri internaţionale.

Cele două echipe vor prezenta următoarele formaţiuni :

CEHIA : Boksay-Burger, Ctyroky-Kostalek, Boucek, Kolsky-Riha Senecky, Bican, Bradac Nejedly.

GERMANIA : Jakob-Streitle Hubus-Rohde, Heerman, Männer-Lehner, Gellesch, Schmeiser, Hänel Urban.

Wolverhampton Wanderers a învins Danemarca cu 2-0 (0-0)

Wolverhampton Wanderers şi-a inaugurat terenul său continental printr'un match la Copenhaga, unde a înfruntat echipa Danemarcei.

Deşi în formaţia „lupilor" figurau numai patru titulari — restul find rezerve, — Wolverhampton Wanderers a câştigat cu 2 : 0 (0 : 0), prin goalurile marcate Wescott şi Gardinerr.

La match au asistat 20.000 de spectatori.

O echipă de 10 ciclişti români a fost invitată să participe în „Turul Serbiei"

F.R.S.C. a acceptat în principiu invitaţia şi a dispus ca „Handicapul de încercare" să servească drept criteriu de selecţionare

Ciclismul românesc a primit o nouă dovadă de frumosul prestigiu de care se bucură în străinătate.

Intr'adevăr, eri, d. V. Canarache — preşedintele F. R. S. C. — a fost chemat telefonic de comandamentul Străjii Ţării, comunicându-i-se că : comitetul organizator al unei mari competiţiuni cicliste jugoslave „Turul Serbiei" a intervenit pe lângă d. Cădere, ambasadorul României la Belgrad, în sensul ca să participe în acest tur şi o echipă de ciclişti români. Paralel cu aceste demersuri, organizatorii jugoslavi au trimes o invitaţie F.R.S.C.-ului, invitaţie care n'a sosit încă.

O CONVORBIRE TELEFONICA CU BELGRAD

Sesizat de aceasta, d. V. Canarache a cerut — de două ori — relaţii telefonice dela Belgrad şi a aflat că România este invitată în Turul Serbiei. Deasemenea, i s'a comunicat următoarele amănunte :

Turul Serbiei — care se va desfăşura între 22 şi 28 Mai — este organizat de asociaţia presei jugoslave, societate naţională de radio-difuziune şi federaţia de ciclism.

Turul este de 1.022 km. lungime şi se va alerga pe teritoriul vechei Serbii, în 6 etape, cu o zi de pauză.

Competiţia este dotată — până acum — cu 95 premii, cel mai important fiind „Cupa de aur Regele Petru II", în valoare de peste 100.000 lei.

Vor participa echipe de câte 10 alergători din Jugoslavia, Bulgaria şi România, cum şi 30—40 individuali jugoslavi.

Este, după Turul României şi al Bulgariei, cea mai mare competiţie ciclistă din Balcani.

ROMANIA PARTICIPA

Imediat ce a fost în posesia acestor detalii, d. V. Canarache a convocat comitetul federal pe care l-a anunţat că o echipă de 10 alergători şi 2 oficiali români, sunt invitaţi în Turul Serbiei.

Comitetul a decis să accepte în principiu invitaţia, ceea ce d. V. Canarache a comunicat imediat la Belgrad.

De asemenea, comitetul a hotărît ca „Handicapul de încercare" — cursa ciclistă de astăzi — să servească drept criteriu de selecţionare

SPORT IN...

Două vedete ale matchului de eri: Meazza și Foni

Aero-model in momentul lansării

In mijlocul pajiștei înverzite, aeromodeliștii și-au expus operile...

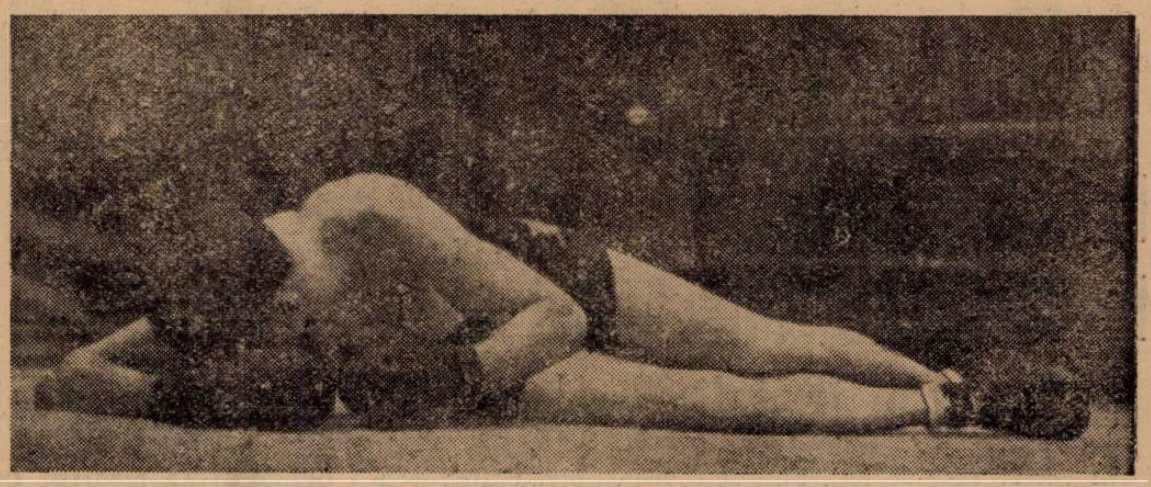

In lumea visurilor... O „directă la bărbie" l-a trimes pe Leroux la pământ pentru mai mult de 10 secunde...

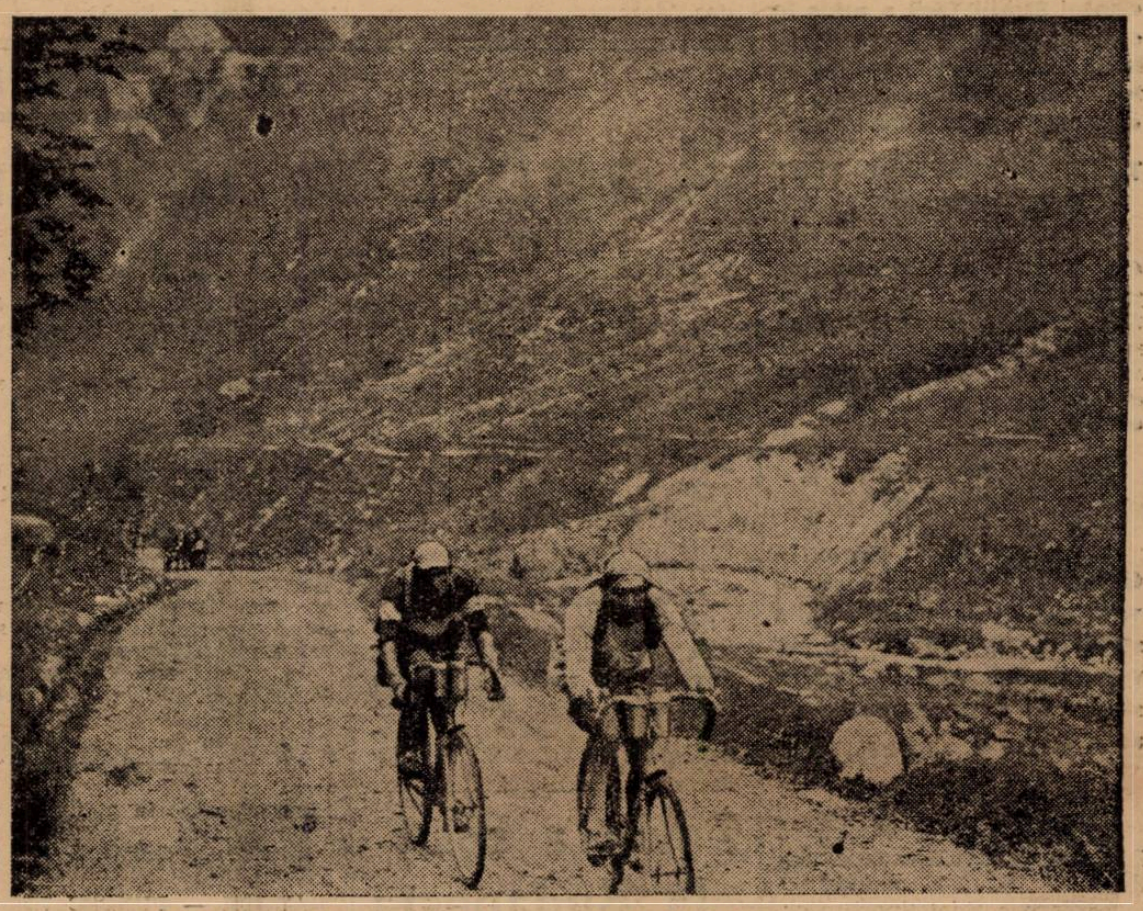

Rătăciți? Nu. Doi cicliști — rămași in urma plutonului într'o regiune caracteristică — își țin de urât până la capătul etapei

...IMAGINI

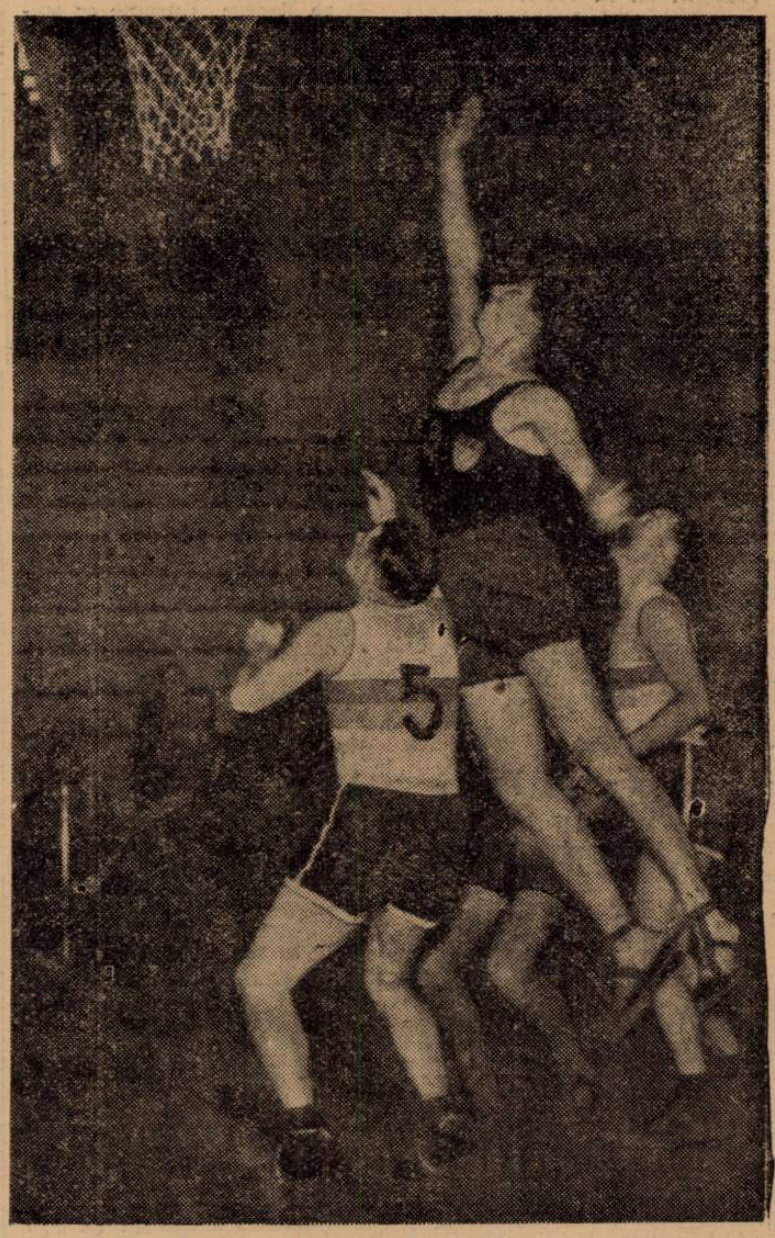

Splendidă săritură într'un match de basket (Paris—Geneva)

Editura Societății Anonime „Universul", București, Str. Brezoianu Nr. 23—25 — România

Taxa poştală plătită în numerar conform aprobării dir. g-rale p. t. t. nr. 24.464/939

2 LEI

UNIVERSUL

16 PAGINI

132-1939

Redacţia şi Administraţia: Palatul „UNIVERSUL", str. Brezoianu 23—25. Telefon: Centrala: 3.30.10; Redacţia: 4.21.81. Redactor responsabil EUGEN DUMITRESCU

Proprietar: „Universul" S. A. Adm.-delegat STELIAN POPESCU Insoris sub No. 167, Trib. Ilfov

Nr. 132. — ANUL II — BUCUREŞTI. — Marţi 16 Mai 1939

ABONAMENTE: Pentru grupări sportive 1000 lei anual

1 an LEI 500
6 luni LEI 270
3 luni LEI 150

6 echipe ameninţate cu retrogradarea

Carpaţi, Victoria şi Juventus în zona periculoasă

Eroii etapei precedente în „Dublu nelson..."

Două mari victorii la Bucureşti şi un match dramatic la Timişoara

Lupta divizionară a împrumutat un aspect în orice caz mult mai normal.

Venus a câştigat la Cluj cu un scor neaşteptat, confirmând încă odată că este un campion autentic.

Morala etapei: niciodată să nu fii prea darnic atâta timp cât campionatul nu s'a terminat. Carpaţi a intrat în zona periculoasă a retrogradării.

Caracteristicele celorlalte cinci matchuri sunt mai mult sau mai puţin normale.

La Bucureşti, Sportul Studenţesc a înmormântat fără fast Ripensia iar Rapid l-a distrat pe F. C. Carpaţi cu 4-1 după o repriză cu emoţii.

Emoţii tari au fost şi la Timişoara, unde Chinezul a învins pe A.M.E.F.A. în ultimul minut al matchului

La Reşiţa, U. D. R. a marcat trei goaluri şi a câştigat — de data aceasta cu eforturi fizice considerabile.

Iar la Arad Juventus a câştigat un punct, răpind astfel Gloriei ultima şansă de a scăpa de retrogradare.

Altceva? Lupta pentru evitarea retrogradării este mai încordată ca întotdeauna. Dar aceasta o ştiaţi de la începutul returului.

CLASAMENTUL DIVIZIEI A

Venus	20	13	7	0	47:14=33
Ripensia	19	9	4	6	42:34=22
AMEFA	20	8	5	7	37:34=21
Victoria	20	8	3	9	34:35=19
Rapid	20	7	5	8	34:28=19
U. D. R.	20	7	5	8	26:32=19
Carpaţi	19	7	5	4	23:27=19
Sp. Stud.	20	7	5	8	28:29=19
Chinezul	20	6	7	7	43:46=19
Juventus	20	7	4	9	36:36=18
Tric. C F. P. V.	20	6	3	11	18:36=15

REZULTATELE DE ERI

Bucureşti: Rapid—F. C. Carpaţi 4-1 (1-1).

Bucureşti : Sp. Studenţesc—Ripensia 3-0 (1-0).

Cluj : Venus—Victoria 6-1 (3-0).

Timişoara : Chinezul—A.M.E.F.A. 3-2 (1-2).

Reşiţa : U.D.R.—Tricolor C.F.P.V. 3-0 (0-0).

Arad : Gloria — Juventus 1-1 (0-0).

SPECTATORI BUCUREŞTENI

Eri v'aţi făcut datoria cu prisosinţă, încurajând mereu pe Rapid şi Sp. Studenţesc şi servind astfel o cauză dreaptă.

Sportul românesc trebue să vă fie recunoscător pentru marea lecţie de moralitate sportivă pe care aţi dat-o eri.

Două din cele 8 goaluri marcate eri la Venus. SUS: Pavlovici, plonjează în zadar, căci balonul trimis de Constantinescu-Grecu a intrat în plasă; JOS: Deasemenea, Hevessy încearcă, inutil, să pareze shootul lui Auer (primul goal)

Selecţionata oraşului Bratislava va juca în lunie la Timişoara, Cluj şi Reşiţa

Timişoara, 14 (prin telefon). — **Districtul local este în tratative avansate pentru angajarea selecţionatei oraşului Bratislava, care urmează să joace în oraşul nostru la începutul lunei lunie.**

Deasemenea, se tratează ca Bratislava să mai joace şi la Cluj şi Reşiţa.

F.R.S.C. a alcătuit echipa naţională care va participa în „TURUL SERBIEI"

Plecarea la Belgrad : Vineri

Până atunci, selecţionaţii vor face uşoare antrenamente

După cursele de eri dimineaţă, după amiază s'a întrunit la sediul F.R.S.C. comisia sportivă la a cărei şedinţă au mai participat şi d-nii V. Canarache, preşedintele federaţiei şi A. Lascu, secretar general.

Singura chestiune pe ordinea de zi : selecţionarea echipei care va participa în Turul Serbiei.

Comisia a alcătuit următorul lot :

C. Tudose, N. I. Ţapu, Hrenciuc, Dobrin, Feordeanu, Cristea, Savanoff, C. Grigoriu, Hapciuc, Mormocea, Dinu Ştefan şi V. Gogan.

In Iugoslavia vor pleca numai 10, dar au fost selecţionaţi 12 pentrucă s'ar putea întâmpla ca unii dintre ei să fie indisponibili.

Toţi aceşti alergători vor urma zilele acestea, până Vineri când echipa va pleca la Belgrad, un uşor antrenament.

Football Football Football Football Football Football Football

Etapa Districtuală de ieri ne-a furnizat rezultate surpriză

Viforul Dacia 6
Olympia 3

Viforul Dacia, în matchul disputat eri pe terenul Velodrom cu Olympia, a dispus de aceasta cu scorul de 6—3, la pauză rezultatul fiind 3—2. Viforul Dacia a meritat din plin victoria arătând încă odată că merită situația din clasament. Olympia a pierdut din cauza apărării, care în loc să joace foot-ball, au discutat între ei chestiuni... familiare. Aceste lucruri au avut urmări căci conducerea clubului din Bellu va suspenda pe portarul său Valentin Stănescu pe timp de 2 ani.

Gloria 6
S. E. T. 0

Terenul Militari ora 11.

Au marcat Belu (2) Dron I (2) Stepleanu și Vârgolici.

Pe terenul Militari s'a disputat matchul dintre Gloria si Set. Victoria a revenit Gloriei după o luptă aprig disputată cu scorul de 6—0. In ciuda scorului cu care a cedat. S. E T. a jucat foarte bine dar ghinionul din prima repriză și ineficacitatea liniei de atac au făcut-o ca să piardă un match pe care îl putea câștiga.

Jocul începe în favoarea Setului care domină autoritar pe Gloria până la sfârșitul reprizei, scăpând multe ocazii de a marca.

In repriza doua, Gloria trece în atac și la un corner bine executat de Vârgolici, Belu reia cu capul marcând imparabil. Gloria mereu peste adversar reușește prin Vârgolici să mărească scorul după ce a driblat întreaga apărare a S. E. T.-ului. După câteva minute Belu înscrie din nou dela 20 m. ca Stepleanu și Dron (2) să pecetuiască soarta partidei. Spre sfârșit, S. E. T. atacă disperat dar apărarea Gloriei nu lasă nimic să treacă.

S'au remarcat: Economu, Belu cel mai bun din 22, Stepleanu și Antonescu dela Gloria și Neagu, Constantinescu și Ionescu dela S. E. T.

Gloria: Antonescu, Culina, Cojocaru, Dron II, Economu, Pițu, Dron I, Vârgolici, Stepleanu, Belu și Cavadia.

Set: Jianu, Neagu, Constantinescu, Ionescu I. Boinescu, Ionescu II, Vasilescu, Iutes, Balcă, Boiangiu și Catoangă.

Socec Lafayette 1
Industria Iutei 0

Pe terenul Industriei Iutei, s'a disputat ieri matchul dintre Socec Laffayette și Industria Iutei. Invinșii prezentând o echipă de elan, au opus Socecului o formație omogenă care a pus de multe ori în primejdie echipa tehnică a învingătorilor. Jocul a fost de o factură superioară și foarte disputat. Socecul a jucat la înălțimea ultimelor rezultate și a făcut în compania Iutei un joc spectaculos. Cele două puncte disputate, foarte necesare ambelor echipe, au dat matchului o alură neobișnuită. Câștigând aceste două puncte, Socecul a avansat în clasament, pe când Iuta se menține în coada clasamentului.

Este păcat că această echipă merituoasă se află în prezent sub spectrul retrogradării după ce a jucat un rol important în campionatul categoriei I-a A.

A marcat: Stănescu Berbeacă (din penalty, și după ce portarul respinsese mingea).

S'au evidențiat: Sitaru, Yohny, Stănescu, (S. L.) și Lerany, Decu Mitran și Vanea (I. I.). Echipele au prezentat următoarele formații:

SOCEC LAFAYETTE: Stanciu, Sitaru, Yohny, Hary, Lepădatu, Dobeș, Radu, Alexandrescu, Stănescu, Barbu, Crăciunescu.

INDUSTRIA IUTEI: Cristescu, Cristescu G., Lerany, Decu, Popescu, Mitran, Pitpalac, Vanea, Podocea, Szabo, Cretea.

A condus d. Gh. Dumitru. Jocul acesta atât de frumos a fost însă întrerupt de o ceată de recalcitranți care — credem — că nu fac parte dintre membrii Industriei Iutei. A fost nevoie de intervenția jandarmilor pentru ca jucătorii Socecului să nu iasă depe teren indisponibili pentru alte jocuri. Se impune ca Industria Iutei să ia singură măsurile de pază necesare pentru ca bunul nume pe care îl are această grupare să nu fie stricat de către niște oameni lipsiți de scrupule care nu au nimic comun cu sportul.

Monit. Oficial 3
Titanii 2

Monitorul Oficial a înregistrat ieri o nouă victorie, de astă dată victima fiind echipa Titanilor. Matchul a fost aprig disputat și învinșii cu mai mult noroc puteau termina cel puțin cu un match nul.

S.T.B. 3
Metalloglobus 1

Ieri după amiază a avut loc pe terenul S.T.B. întâlnirea dintre Metalloglobus și gazde.

Cu acest prilej, S.T.B.-ul a reușit să cucerească prima victorie în retur, după o serie de înfrângeri și pe alocuri câte un match nul.

Cu o echipă de „oldsboys" echipa din sos. Ștefan cel Mare și-a adjudecat o victorie destul de confortabilă în dauna unuia din cei mai puternici adversari ai săi.

Linia de atac a dovedit o eficacitate nemai văzută de un timp îndelungat.

Ivăncescu a contribuit și el la înscrierea acestor goaluri.

Au marcat pentru S.T.B.: Knobloc (2) și Stănescu, iar pentru învinși Figaro.

Echipele au prezentat pe teren următoarele formații:

S.T.B.: Tache, Mitea, Mihalache, Adam, Bentu, Agadache, Stănescu, Micescu, Knobloc, Sotir, Iglișan.

Metalloglobus: Ivăncescu, Doci, Cuțulescu, Pokony, Weidl, Berl, Alterovici, Figaro, Vagasi, Weis.

CLASAMENTUL CAT. I-a
Seria A

Monit. Oficial	14	9	2	3	39:24	20
Viforul Dacia	15	9	2	4	43:30	20
Metalloglobus	16	9	2	5	32:19	20
Socec	15	6	4	5	29:25	16
Gloria	14	6	3	5	33:31	15
Titanii	16	5	5	6	20:26	15
Olympia	15	7	3	5	31:33	15
S. E. T.	15	4	3	8	16:36	11
Ind. Iutei	15	4	1	10	16:30	9
S. T. B.	15	2	5	8	23:28	9

Vergu 4
Acsa 0

Ieri dimineață a avut loc pe terenul „Uzinelor-Malaxa" partida oficială dintre echipa cartierului Călărași și echipa din Belu.

După un joc slab, „Vergu" a reușit să dispună de adversari cu categoricul scor de 4—0 (2—0).

Prezentând echipa completă, gazdele au deziluzionat, practicând un joc de factură slabă, dar mult mai technică și mai eficace în fața porții, reușind astfel cu această victorie să se instaleze în locul 4 în clasament.

In prima repriză „Acsa" domină dar se lovește de apărarea imediată a „Vergului" la care s'a cunoscut prezența lui Ancăn.

La o centrare a lui Zaharia, Ștefănescu reia puternic în poartă, aducând avantajul echipei sale, astfel că de acum înainte, numai o echipă a mai rămas pe teren: „Vergu".

După o dominare categorică „albaștrii" își majorează avantajul prin Mușolan.

In repriza secundă „Vergu" slăbește, astfel că se joacă mai mult la centru.

In m. 70 „Vergu" beneficiază de un penalty pe care Ionescu îl apără respingând în corner.

In m. 83 Iamandi acordă corner. Lovitura de colț este executată excelent de Zaharia și Dudaș reia cu capul direct în poartă, rezultatul fiind 3—0 pentru „Vergu".

In m. 87, Zaharia primește printre doi dela Călinescu și marchează imparabil, pecetluind rezultatul matchului la 4—0.

S'au aliniat formațiile:

Vergu: Ciucu, Ancăn, Condeescu, Hristu, Gogu, Bătrân, Zaharia, Călinescu, Ștefănescu, Dudaș, Mușolan.

Acsa: Ionescu, Popescu, Bădescu, Negoescu, Schmeldzer, Iamandi, Zane, Constantinescu, Gane, Andreescu, Luțescu.

S'au remarcat: Mușolan și Ancăn dela Vergu și Ionescu Mircea Acsa.

Leonida 3
Militari 1

Ieri s'a disputat pe terenul din sos. Ștefan cel Mare matchul de campionat dintre susnumitele echipe.

Cu toate că au avut un adversar de valoare și care s'a opus cu îndârjire, Leonida a reușit totuși să învingă după un match viu disputat.

In urma acestui rezultat echipa d-lui Albu mai poate spera la cucerirea titlului de campion al seriei.

Adesgo 4
Av. Sportiv 2

Adesgo a înregistrat eri încă o victorie în dauna Avântului Sportiv, pe care l-a învins cu 4:2, la pauză rezultatul fiind nul 1:1. După cum arată și scorul, matchul a fost strâns și de o factură mai bună în prima parte a jocului, când Mocanu (Av. Sp.) ia conducerea printr'un shoot formidabil din centrarea primită dela Vasile Tudose. Cu 3 minute mai târziu, Vasile Tudose are ocazia să înscrie, însă jenat de fundaș, plasează afară.

In partea doua a jocului, Avântul Sportiv este serios handicapat de neatenție la balon căci urmăreau... picioarele. Balasz (2) și Ivănescu mai înscriu pentru Adesgo iar Mocanu din 11 metri stabilește scorul final de 4:2. S'au remarcat Gelber, Istrate, Ionescu Vasile și Ivănescu ce-au fost cei mai buni oameni ai învingătorilor, iar Mărgărit și Mola pauză 1:0. Electricienii au fost scu, Alexandrescu, Tănăsescu.

D. Trandar a condus formațiile:

ADESGO: Schrphof, Koenig, Gelber, Horovitz, Istrate, Tomescu, Bartha, Cohn. Balasz, Ionescu Vasile, Ivănescu.

AV. SPORTIV: Mărgărit, Prodileanu, Mateescu, Constantinescu, Cerbu, Alexandru, Tudose, Vasile Zugrafu, Mocanu, Iorgulescu și Iopescu.

ASCAM 3
AGER 1

A.G.E.R. a fost învins ieri de echipa dela regie, cu scorul de 3:1, la pauză 1:0. Electricienii au fost în formă slabă la care s'a adăugat mai ales handicapul terenului, matchul disputându-se pe terenul Belvedere.

Lupeasca forfait
Pebe

Pebe a întârziat și s'a prezentat pe teren după plecarea arbitrului, astfel că a pierdut matchul prin absență. Jucând amical cu Lupeasca. a fost învins cu 5:0.

CLASAMENTUL CAT. I-a
Seria B.

Leonida	16	11	2	3	39:18	24
A. G. E. R.	16	10	3	3	39:21	23
Adesgo	14	9	1	4	40:16	19
A.S.C.A.M.	13	8	2	3	28:22	18
Vergu	14	8	1	5	39:22	17
A. C. S. A.	15	6	2	7	37:28	14
Militari	14	5	2	7	28:32	12
Av. Sportiv	15	3	3	10	19:32	8
Lupeasca	15	2	2	11	12:46	6
Pebe	14	2	1	11	14:48	5

„C.F.R.B.T." 4
„Generala" 0

Formațiile:

„C. F. R. B. T.". — Vasilescu, Popescu, Brătulescu, Barbu, Beblea, Teodorescu, Stan, Szabo, Georgescu Alexandrescu, Ionăsescu.

„GENERALA". — Bădău. Réné, Paul, Virgil Militaru, Ioanaru, Bukner, Sinițam, Mălăescu, Bajacly, Dumitrescu.

Au marcat: Teodorescu. Szabo, Georgescu și Alexandrescu (C. R. F.).

C. F. R. B. T.-ul de departe superior a dispus de un adversar care în repriza secundă a fost complet epuizat. Starea actuală a echipei ceferiste se datorează exclusiv antrenorului St. Boblea care a muncit din răsputeri pentru a aduce echipa la victorie. In prima repriză, Generala deși a fost dominată a avut totuși unele scăpări care erau să fie tot atâtea puncte dacă vigilența halfului centru Ionică Georgescu (C. F. R. B. T.) ar fi putut fi înșelată. In partea secundă a jocului Generala nu a făcut altceva decât să se apere. Totuș C. F. R. B. T.-ul mai marchează, totalizând 4 puncte.

S'au remarcat Boblea, cel mai bun de pe teren, Georgescu, Tănăsescu și Vasilescu dela C. F. R. B. T. și Bădău, Réné, Bojoky și Paul dela Generala. Cu acest rezultat, C. F. R. B. T.-ul si-a netezit drumul spre locul II din clasament.

Griviția 2
Sp. Muncitoresc 1

In turul de forță pe care și l-a impus, Griviția a reușit să învingă pe muncitori care deși au jucat foarte bine, au trebuit să capoteze în fața elanului celor dela Griviția. In general, jocul a fost foarte încet, poate din cauza căldurei. In prima parte a jocului, Sp. Muncitoresc a dominat categoric și a reușit să înscrie un punct prin Șerbănescu II. Griviția a egalat prin Horgoș. După pauză, jocul a devenit mai animat și în prima jumătate a acestei reprize Sportul Muncitoresc a jucat formidabil, neputând însă să înscrie din cauza zidului format de masivii Barta-Polak care au făcut minuni de rezistență. In partea 2-a a reprizei Griviția revine și cu un elan inepuizabil masează în careu echipa muncitorilor.

Inevitabilul se produce în minutul 80, când Păcuraru reia direct în plasă a centrare a extremei stângi. Jocul se termină în nota de dominare a Sportului. Un rezultat nul ar fi fost mai echitabil.

S'au remarcat: Polak, Martha și Păcuraru dela Griviția și întreaga echipă Sportului Muncitoresc.

Griviția: Gheorghely, Bartha, Polak, Covaci, Dumitrescu, Vlad, Serency St., Horgoș, Păcuraru, Veres, Serency Al.

Sportul Muncitoresc: Stoenescu, Molnar, Șerbănescu, Marinescu, Ionescu, Ciuraru, Ionescu, Popescu, Radu, Lecca și Niculae D.

Cartea Rom. 1
Sburătorii 1

Matchul dintre susnumitele echipe s'a soldat cu match nul 1—1 după o luptă în care ambii combatanți au făcut imposibilul pentru a câștiga. Și au dovedit că este tot... imposibil.

Colentina 0
Metropola 0

Arena sportivă Colentina a adăpostit ieri partida oficială dintre echipa gazdă și Metropola.

Primul temps, gazdele au avut dese dominări asupra adversarilor însă nu au putut să învingă puterea apărării Metropoliene. După pauză ambele echipe au reintrat în arenă în speranța conducerii. Dar acelaș joc și elan au prezentat și oaspeții și gazdele.

In ultimele minute jocul se schimbă în favoarea Metropolei, care începe să preseze careul adversarilor, dându-i f. mult de lucru portarului N. Teodorescu care și-a apărat

(Continuare in pag. 6-a)

SPECTACOLE

Teatre

OPERA ROMANA: Voevodul Țiganilor

NAȚIONAL: Maria Baschkirtseff

STUDIO: Moștenitorul

COMOEDIA: Nu există surprize

Cinematografe

CAPITOL: Oameni de mâine și
ARO: Poltava și jurnal Fox și O. N. C.

SCALA: Nanette are trei iubiți și jurnal Paramount.

CARLTON: Război și pace, jurnal și completare O.N.C.

A. R. P. A.: Suez și D-ra Vedeta.

SAVOY: Femeia diabolică și Neapole sub sărutul focului.

FEMINA: Eroul dela Marna.

REGAL: „Miss catastrofă", jurnal Paramount.

TRIANON: Frumoasă-i tinerețea, jurnal românesc și jurnal Paramount.

PALAS BULEVARD: Copiii părăsiți Abuz de încredere și jurnal O. N. C.

SELECT: Vârsta ispitelor.

ROXY: Cauciuc, jurnal și completare.

FORUM: Champs Elisées, strada amintirilor și Vâltoarea valsului.

CORSO: Valsul nemuritor și Tigrul din Arizona.

ELYSEE: Alexandru Newsky.

OMNIA: Atac în Mediterana și Penitenciarul

RIALTO: Champs Elisée și Viață de artist.

BIZANTIN: Submarinul D. 1, Frații Marx la curse și Artiști.

NISSA: Revista revistelor și fiul păcatului.

AIDA: Suez și Nopți princiare.

AMERICAN: Alexandru Newschi și Totul pentru tine.

ATENEUL TEI: Bătălia aurului și De-aș fi rege.

BARCELONA: Uraganul, Alarmă în noapte și artiști.

COTROCENI: Trei camarazi și nunta cu repetiție.

CARMEN: Submarinul D I și Dragoste cu năbădăi.

DACIA: Cântecul privighetorii și Familia judecătorului Hardy.

DIANA: Tarantella și Clubul sinucigașilor.

DICHIU: Bulu-Tigrul Alb, Prințesa patinajului și jurnal O. N. C.

EDISON (Grădina și sala): Trader-Horn, Nopțile albe în Petersburg și artiști.

FRANCLIN: „Olimpiada".

FLORIDA: Paradisul furat și Penitenciarul.

GLORIA: Bestia umană și Arme pentru China.

GRAND: Paramata și o aventură în Manhatan.

ILEANA: Vraja albă și Jockeul roșu.

IZBANDA: Alexandru Newsky și jurnal.

LIA: Gunga-Din și Barnabe.

LUCIFER: Colina de aur, Schangai în groază și Stan și Bran alpiniști.

MARNA: Serenada primăverii, Familia judecătorului Hardy și trupa de reviste Titi Mihăilescu.

MARCONI: Conflict, jurnalul românesc O. N. C.-Paramount și artiști.

MODEL: Stăpânul junglei, operă complectă.

MILANO: Bestia umană și Senorita.

NERO: Jurnalul unei împărătese și Romanță argentiniană.

ODEON: Alexandru Newschy, Jurță și Rivalii.

PACHE: Oameni care înfruntă moartea și Toată lumea cântă.

PARIS (Sala și grădina): Vulturul negru. Operă complectă.

PAX: Eroul junglei (Tarzan), O lacrimă pe mormânt și jurnal.

RAHOVA: Aventuriera și Valetul și contesa.

REX: Valsul nemuritor și S'au întâlnit la miezul nopții.

SPLENDID: Ulița Durerii și Atac în Mediterană.

TRIUMF: O crimă fără importanță și Rivalii.

TOMIS: Necunoscuta din Monte-Carlo și Sally-Irene-Mary.

UNIC: Gunga-Din și Vis de tinerețe.

UNIREA: Omul cu masca (Mascatul).

VENUS: Seducătorul și Cel mai mai bun prieten.

VOLTA BUZEȘTI: Ultimatum și Două inimi și-un sărut.

VOLGA: Zaza și Oameni și fiare.

Football Football Football Football

Sportul Studențesc a oferit Ripensiei un alibi formidabil

Extenuați de efortul matchului cu U.D.R., timișorenii au pierdut cu 3-0 (1-0)

Marinescu, Constantinescu și Schulder au marcat trei goaluri splendide

Matchul Ripensia-Sportul Studențesc: excursie studențească într'un muzeu de antichități.

Heidelbergiană și disprețuitoare, tinerețea universitară n'a respectat deloc mumiile îngrămădite de veacuri cu strălucire particulară.

Stigmat al timpului modern — lipsa de respect studios al elevilor s'a manifestat cascadic într'un elan victorios dela început până la capăt. Exuberanța studențească a făcut să răsune tăcutele săli ale muzeului invadat — compartimente desființate ale unei echipe în jenă — și ceea ce a făcut în vremuri imemoriale admirația strămoșilor a fost motiv puternic pentru ironia tinereții.

Prestigiul egiptean al Ripensiei s'a năruit cu sgomot de aplauze frenetice sub avântul idolatru al jucătorilor universitari.

Nimic din ceeace impunea respectul istoric al Ripensiei n'a fost cruțat de zeflemeaua vizitatorilor.

Flirtul cezarian al lui Sepi cu regina Cleopatra — care a inspirat poeții în vremuri nu tocmai îndreptățite — a fost eri prilej hilar pentru mijlocașul centru Drăgan. Și în lipsa piramidelor și a clarului de lună, el s'a refugiat spre a se ascunde pe extrema stângă în spatele masivului Tache.

„Incult" până la exasperare, Ștefănescu n'a respectat nici un moment înțelepciunea vastă și sedimentată a primului sfetnic al lui Tut Ank Ammon: Ciolac. Așa cum Constantinescu — felah schismatic — a râs ireverențios de marele preot al templului lui Ammon: de Buerger.

Sfinx reumatic, transplantat din liniștea întinderilor de nisip, pe pajiștea veselă a stadionului din Splaiu, Kotormani s'a trezit stângaci și surprins ca atunci când l-a „încuiat" Oedip răspunzându-i la întrebare, sau ca nefericitul albatros din poezia lui Baudelaire.

Sportul Studențesc a jucat așa cum ar fi trebuit să joace întotdeauna pentru a evita această perioadă de sbucium nemeritat.

Tinerețea acestei echipe, cu marele păcat de a fi prea boemă a isbucnit puternic, irezistibil pentru redusa capacitate de efort a Ripensiei.

Evident, timișorenii au scuza efortului din matchul cu U. D. R. Nu este însă mai puțin adevărat că Sportul Studențesc nu putea să piardă eri oricum ar fi jucat Ripensia.

Luptând pentru un act perfect just, echipa universitară a arătat o superioritate tehnică și morală zdrobitoare .A atacat din primul și până în ultimul minut, neînduioșată nici o clipă de deruta lamentabilă a adversarului intrat în panică.

A demonstrat tot timpul — cu excepții neînsemnate — un joc complet, care a entuziasmat pe cei 15.000 de spectatori, cari s'au trezit în fericita postură de a sprijini o cauză dreaptă și puternică.

SFERTUL DE ORA AL RIPENSIEI, A DURAT... ȘEASE MINUTE

Vă amintiți de celebrul sfert de oră al Ripensiei, care s'a peregrinat dealungul distanței reglementare prin toate etapele ei.

Poposit un timp pe la sfârșitul spațiului de joc, acest irezistibil sfert de oră, care a adus de multe ori victoria Ripensiei, s'a manifestat împotriva Sportului Studențesc chiar la începutul matchului. Dar n'a durat decât șease minute. Ceasul antic al Ripensiei a stat cu minutarele sparte de un shoot al lui Marinescu.

Intr'adevăr, pornită vijelie de la centru, Ripensia atacă lung pe partea stângă. Dobay centrează și Marinescu acordă corner.

Execută Dobay și Marinescu dă lung lui Constantinescu, care deschide cu capul pe Schulder. Acesta centrează pe stânga și Gică Popescu — singur în fața porții — ratează cea mai mare ocazie a matchului, trăgând peste bară.

Ripensia revine puternic și obține un alt corner.

Faza următoare este terminată cu un shoot puternic al lui Sepi. Mișu Constantinescu apără însă frumos.

Suntem în al patrulea minut de joc. La poarta lui Pavlovici se desfășoară o fază animată. Constantinescu-Grecu are mingia, driblează doi adversari și pasează lateral lui Marinescu, care venit bolid shootează puternic și pe jos. Goalul a fost splendid și mai mult sau mai puțin parabil.

Voința Ripensiei s'a prăbușit înfrântă. Pe teren mai evoluiază doar umbra fantomatică a aceleia care a fost odată una din cele mai bune echipe ale noastre.

Domină, desigur, Sportul Studențesc. In toate sensurile, pe care le poate avea acest cuvânt în jocul de football.

Ripeńsia? Joacă trist, biciuită continuu de ironia publicului.

S'a terminat o legendă. Liberate de credința aceasta puternică într'o superioritate, care nu mai exista de mult și într'o ținută care poate n'a existat niciodată, massele sportive au aplaudat frenetic apusul lipsit de glorie al unei echipe „care a fost".

SPORTUL STUDENȚESC REIA JOCUL, SIMETRIC

Pauză: moment de reculegere pentru cei cari mai acordau credit valorii ripensiste. De calm pentru cei cari așteptau crahul timișorean ca pe un act logic după comportarea acestei prime reprize.

Și... începe iar jocul. Dubiul dispare imediat, sacerdotal și ortodox ca „ceara la fața focului"... Pentru a lăsa locul unei încrederi desăvârșite în șansele Sportului Studențesc.

Echipa universitară — mai decisă și mai echilibrată ca niciodată — atacă splendid, trecând triumfătoare și ironică peste ruinele — nedeclarate încă monument istoric — ale echipei timișorene.

Eroii acestui match - prohod sunt: Constantinescu Grecu și Duce.

Inceputul acestei reprize: simetric cu acela al primei.

Și, firește, goalul nu putea întârzia.

A marcat Constantinescu Grecu întorcând splendid o mingie, care a trecut furioasă pe sub plonjonul vulcanizat al lui Pavlovici.

„RIPENSIA KNOCK-OUT"

Pentru ce să mai descriem jocul acesta? Cel mult să-l punem pe melodia „vecinicei pomeniri" pentru a-l cânta în anul 1946 la parastasul de șapte ani al roabei lui Dumnezeu răposata Ripensia.

Ultimul act din această dramă e goalul lui Schulder.

Constantinescu I-a deschis de aproape pe Schulder și minusculul extrem dreapta, venit în viteză, trage puternic de tot.

Pavlovici s'a resemnat. Goalul a fost imparabil.

In minutul 12, Sportul Studențesc conduce cu 3-0. Ripensia s'a așternut câmp neted, peste care echipa bucureșteană trece calmă către cea mai mare victorie a... publicului bucureștean.

Ce mare victorie! Ce admirabilă echipă Sportul Studențesc!

Să-i mulțumim pentru marea satisfacție pe care ne-a dat-o eri pe stadionul Venus, acoperit de entuziasmul unui public iubind mai mult decât orice sportivitatea.

Până la sfârșit, matchul continuă în neta superioritate a Sportului Studențesc și sub semnul penibil al eforturilor timișorene în dobândirea unei eficacități ce se refuză complet acestei încercări de a doua tinerețe.

Minutul 90. Un corner la poarta lui Mișu Constantinescu, dar fluerul final ratează ultima ocazie de goal a echipei timișorene.

Publicul, care a mai rămas în tribune și peluze, aplaudă îndelung pe Sportul Studențesc. Cu capul plecat, jucătorii Ripensiei pornesc spre vestiar pe sub furcile caudine ale entuziasmului reprobativ pe care spectatorii îl manifestau intens.

COMPORTARI DIAMETRALE

Indiscutabil Sportul Studențesc a făcut una din cele mai bune partide ale acestui campionat. A luptat și a câștigat pe merit. Atât. Orice altă considerație tehnică este inutilă. Am disprețuit totdeauna discursurile rostite la mormântul oamenilor.

Să trecem într'o revistă sumară comportările diametrale ale celor douăzeci și doi de jucători:

MIȘU CONSTANTINESCU, acelaș portar sobru, atent, a apărat fără greșală.

DUCE, cel mai bun om de pe teren, a fost ajutat mult de BADULESCU.

TACHE DUMITRESCU, masiv, iute, impetuos și mai tehnic ca oricând, a fost cel mai bun mijlocaș de pe teren. DRAGAN, mult superior lui Kotormani, a jucat foarte bine atât în apărare cât și în atac. MITAN a fost cel mai slab om al Sportului Studențesc, dar a salvat două goaluri aproape făcute. SCHULDER a jucat bine de tot și a marcat un goal splendid. MARINESCU, activ, cu shoot puternic și ȘTEFANESCU au jucat bine și destul de mult înapoi.

CONSTANTINESCU — un centru atacant minunat — a fost al doilea jucător al matchului.

GICA POPESCU a jucat bine în câmp, dar a shootat prost la poartă.

Ripensia? Iată comportarea celor unsprezece răposați:

PAVLOVICI, calm, resemnat, a apărat ceeace putea fi apărat.

BUERGER, lovit în genunchiu de Kotormani, n'a putut arăta mare lucru. REGDON ar fi cel mai precis fundaș al țării dacă footballul s'ar juca în...tribune.

GALL, tot tuns, KOTORMANI și NAGY au alcătuit un brelan minor și lamentabil. BINDEA n'a fost jucat, CIOLAC s'a resemnat după un sfert de oră, SEPI a isbutit un singur shoot puternic (și va recunoaște și el că este puțin pentru un match de nouăzeci de minute), MARCU și DOBAY au pierdut timpul căutându-și schoot-ul (ascuns atât de bine încât nu l-au găsit nici după 90 de minute de asidue căutări).

FORMAȚIILE

Echipele au jucat în următoarele formații:

Sportul Studențesc: Constantinescu, Duce, Bădulescu, Tache, Drăgan, Mitan; Schulder, Marinescu, Constantinescu Grecu, Ștefănescu, Gică Popescu.

Ripensia: Pavlovici, Buerger, Regdon; Gall, Kotormany, Nagy; Bindea, Ciolac, Sepi (Dobay), Marcu, Dobay (Sepi).

N. Sucitulescu

O STARE DE SLĂBICIUNE INGRIJORĂTOARE

QUINTONINE *triumfă*

„Am 31 de ani, scrie Dl. M. René PESTY, 5 rue d'Alsace-Loraine din Garenne, și ajunsesem într'o stare de slăbiciune în adevăr neliniștitoare. Injecții, poțiuni, nu au folosit. Am încercat Quintonine, care cel puțin este un produs natural. Termin abia primul meu flacon și rezultatul este cu totul deosebit".

Quintonine este un extract concentrat lichid cu bază de plante tonice aperitive și stomachice, la cari glicero-fosfatul de calciu adaogă elementele sale reconstituante. Amestecul de Quintonine cu un litru de vin de masă dă instantaneu un litru întreg de vin fortifiant delicios, suveran în toate cazurile de slăbiciune, anemie, depresiune, lipsă de poftă de mâncare. Un păhărel înaintea fiecărei mese — și veți regăsi repede bucuria de a trăi.

QUINTONINE

PRODUS FRANCEZ. — LABORATOARELE HELIN

Dă înfățișare bună

LA FARMACII ȘI DROGUERII

UDR a dispus pe merit de Tricolor CFPV cu 3-0 (0-0)

Au marcat: Păcuraru (2) și Tura

Reșița, 14 (prin telefon). — Matchul U.D.R.-Tricolor C.F.P.V., disputat astăzi în fața a 2000 spectatori, s'a terminat cu victoria meritată a gazdelor la scorul de 3—0 (0—0).

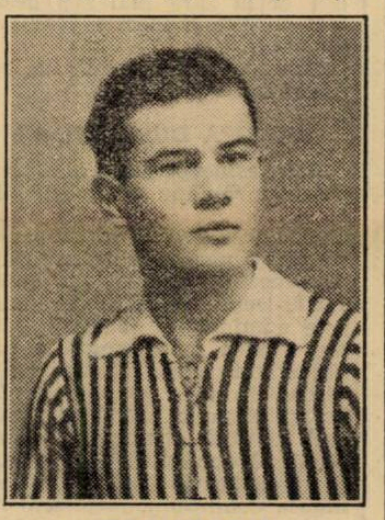

PACURARU

Echipele au aliniat următoarele formații:

U. D. R.: Füllop—Fedor, Alașu—Pop, Csipai, Lacatos—Popescu, Păcuraru, Zsizsik, Neagrău, Tura.

Tricolor C.F.P.V.: Schramek-Hetzer, Cocis-Mosko, Lupaș, Covaci II—Bocșa, Pop, Bartunek, Covaci I, Dyck.

In prima repriză, Tricolor C.F.P.V. începere, dar U.D.R. atacă foarte periculos. Ploeștenii rezistă ofensivei reșițane. Tura trage de două ori alături. Füllop salvează o situație critică în min. 8, iar Bartunek marchează cu pumnul în min. 9.

Până la sfârșit, U.D.R. are o bară, trasă de Popescu.

La reluare, U.D.R. are acțiuni clare și domină. Tricolor pierde pe Dyck, care — lovit — părăsește terenul și joacă cu Covaci I, în apărare.

In min. 3, Păcuraru primește balonul dela Neagrău și înscrie imparabil dela 30 m. U.D.R. domină și ratează.

In min. 25, un schimb Popescu-Păcuraru și Tura marchează cu capul al doilea goal.

Peste 5 minute, acelaș Păcuraru pecetluește rezultatul marcând după o acțiune a lui Tura.

S'au remarcat: Lacatos — cel mai bun de pe teren — și atacul dela U.D.R., Schramek, Hetzer și Lupaș (Tricolor C. F. P. V.).

La Reșița a fost surprins

un individ pe când încerca să cumpere pe Füllop și Zsizsik

Reșița, 14 (prin telefon).— Aseară, Sâmbătă, un intermediar a fost surprins pe când căuta să convingă pe jucătorii Füllop și Zsizsik (U. D.R.) să primească suma de 4000 lei și în schimb să contribue la victoria Tricolorului C.F.P.V

Intermediarul a fost arestat și după ce i s'a luat identitatea — se numește E. Frank — a fost pus în libertate.

Imediat însă, conducerea grupării U.D.R. a trimes o telegramă de protest la F. R.F.A., urmată de o lungă scrisoare.

Biroul Federal F.R.F.A.

va alcătui astă seară echipele naționale pentru jocurile cu Letonia și Anglia

Biroul Federal se întrunește azi. Se vor forma echipele naționale A și B pentru matchurile cu Letonia și Anglia.

Aseară d. Luchide a vorbit cu unul din conducătorii C. A. O.-ului, interesându-se de Juhasz. A mai vorbit la Cluj cerând relații asupra venusisștilor. A reținut în București pe Dobai, Marcu, Buerger și Pavlovici.

Dealtfel, matchurile cu Letonia vor fi criterii de selecție pentru partida cu Anglia. Cine va juca slab, va fi scos din lot.

Football Football Football Football Football Football Football Football

DIVIZIA NAȚIONALĂ B

In fața a 5000 spectatori

După o luptă dusă până la limitele durităților

U. Tricolor și Prahova au terminat la egalitate 2-2 (2-2)

Ploești, 14 (prin telefon). — Matchul dintre Prahova și Unirea Tricolor, disputat azi după amiază în localitate și socotit pe drept cuvânt derbyul grupei de Sud a seriei estice din divizia națională B, a atras pe stadion circa 5.000 spectatori între cari foarte mulți bucureșteni veniți să-și încurajeze echipa.

ATMOSFERA INCARCATA

Importanța celor două puncte pentru care se disputa matchul de azi a ocazionat partidei o atmosferă încărcată la maximum. A fost un vacarm îngrozitor pentru ambele tabere tot timpul și care fără îndoială a influențat considerabil nervii jucătorilor. Aceștia, sâcâiți continu, nu au mai putut da întreaga măsură a posibilităților lor.

BUCUREȘTENII SUPERIORI TECHNICEȘTE

Unirea Tricolor a jucat sub toate raporturile, admirabil. Cu ocazia acestei partide s'a dovedit clar că bucureștenii sunt superiori tehnicește oricărei alte echipe din această grupă a diviziei B. In primul rând jucătorii sunt incomparabil mai rutinați decât ai noștri. Au în plus un mai perfect control al balonului și o technică mai avansată iar azi au dominat și prin voință și viteză: bucureștenii ajungeau totdeauna primii la balon și câștigau majoritatea duelurilor pentru el.

PRAHOVA A JUCAT CU TEAMA

Nu e mai puțin adevărat că gazdele au facilitat pe cât posibil misiunea Unirii Tricolor. Au condus la început și când s'au văzut egalați au început un joc completamente închis Când s'au trezit să atace era prea târziu: nici resursele fizice nu le mai permiteau și apoi, adversarul prinsese încredere.

INCEPUTUL: UN IUREȘ PRAHOVEAN

Partida debutează printr'un iureș extraordinar al gazdelor, cari surprind pe Unirea Tricolor. In minutul 3, Criciotoiu obține un corner pe care tot el îl execută și Farcaș reia imparabil în poartă: Prahova conduce cu 1:0.

Unirea Tricolor se pune greu pe picioare și Prahova profită, atacând continu. Un nou goal plutește în aer și în minutul 15 Criciotoiu înscrie al doilea goal pentru Prahova.

REVIRIMENTUL UNIRIST

Acest al doilea punct deșteaptă parcă pe bucureșteni, cari abia acum încep să joace. Construesc atacuri peste atacuri, la cari participă întreaga linie de atac și mijlocașii. Incet încet, plasa combinațiilor bucureștenilor se țese din ce în ce mai strânsă, dar apărarea oaspeților rezistă eroic. Cât va mai putea? Numai până în minutul 20, căci acum Alexandrescu într'o svâcnire caracteristică înscrie primul punct pentru Unirea Tricolor.

EGALAREA

Jocul continuă în acelaș aspect și în aceeași alură infernală. Mingia aleargă cu precizie între jucătorii bucureșteni cari domină categoric, dar nu pot obține decât lovituri de colț. Și astfel, ajungem în minutul 30. Acum un nou corner. Execută Lulu și Anghelache venit bolid din urmă sare mai sus decât toți ceilalți și înscrie goalul egalizator.

Până la pauză, nimic de remarcat.

REPRIZA DURITAȚILOR

Abia reîncepe jocul și Unirea Tricolor rămâne în 10 oameni: la o ciocnire cu Dragomirescu, Alexandrescu serios lovit la genunchiu, părăsește terenul și e transportat imediat la București. După puțin timp, Iosof este eliminat de arbitru pentru lovirea intenționată a adversarului, astfel că adversarii rămân în câte 10 oameni. De aci și până la sfârșit n'a mai fost football, ci numai o goană continuă după picioare din partea gazdelor în special. In asemenea condițiuni, rezultatul nu mai putea fi modificat. Menționăm că Barbaiani a ratat în minutul 80 o situație din care cu mai puțini nervi putea aduce victoria echipei sale.

PRAHOVA A JUCAT SLAB

Dintre jucătorii ploeșteni ne-au plăcut doar Dragomirescu și Criciotoiu. Restul slabi. Au jucat încât au lăsat impresia că nu-și dau seama de importanța partidei.

In schimb Unirea Tricolor a fost la înălțime. Am face o nedreptate să acordăm vre-o mențiune specială vreunuia dintre jucători.

ECHIPELE

Prahova: Țuțuianu - Iosof, Dragomirescu-Boldiș, Pop, Pascaru-Beju, Florian, Barbaiani, Farkaș, Criciotoiu.

Unirea Tricolor: Crețeanu-Iliescu, Petrescu-Covaci, Anghelache, Cristescu - Dumitrescu, Andrei, Alexandrescu, Câmpeanu, Lulu Mihăilescu.

Unirea M. V. a învins Jiul cu 1-0 (0-0)

Alba Iulia 14 (prin telefon). — Unirea M. V., jucând azi pe teren propriu cu Jiul din Petroșani, a obținut o prețioasă victorie cu 1:0 după ce la pauză scorul nu era încă deschis. Singurul punct al partidei a fost înscris de Capugi în minutul 75.

Victoria gazdelor este deplin meritată căci au condus ostilitățile cea mai mare parte din timp.

Pe vânt puternic

A.S. Constanța a învins Dacia Unirea cu 5-2 (2-0)

Constanța, 14 (prin telefon). — Astăzi orașul nostru a găzduit disputa divizionară dintre echipele A. S. Constanța și Dacia-Unirea din Brăila, victoria revenind gazdelor cu scorul 5:2 (2:0).

JOCUL

Dacia Unirea alege terenul care fapt o favorizează, căci joacă cu vântul din spate. Cu toate acestea în minutul 7, Sava scapă și are o ocazie minunată pe care o fructifică, 1:0. In minutul 42 se produce penalty în careul Daciei-Unirea, pe care Comarani îl transformă în 2:0.

La reluare datorită unui 11 metri în care Weiss înscrie în minutul 60, rezultatul e 2:1. Dar nu trece decât un minut și Ferenț are ocazia și face 3:1. Dacia Unirea are o revenire și Hagiopol profită de acest fapt și înscrie 3:2 în minutul 67. In minutul 72 în careul Daciei se produce din nou penalty și pe care din nou Comarani îl transformă 4:2. In sfârșit în minutul 88 Pascalide are ocazia de a marca si astfel încheie scorul cu 5:2. Dacia Unirea datorită vântului pe care îl avea din spate a dominat în prima parte a jocului, dar această situație nu i-a ajutat cu nimica căci după cum ne arată rezultatul, dominarea a fost ineficace datorită bunei apărări a constănțenilor.

A. S. Constanța a jucat frumos și a câștigat detașat cu toate că Dacia-Unirea a avut tehnică și a fost mai agresivă.

ECHIPELE

A. S. CONSTANȚA: Vase—I. Ion, Boicenco—Maci, Actiș Bogdan—Pascalide, Filip, Comarani, Ferenț, Sava.

DACIA-UNIREA: Drăghiescu—Zukerman, Stanciu—Crișan, Denghel, Uriciuc—Cavadia, Weiss, Zimcea, Goldemberg, Hagiopol.

La Sibiu

S.G.S. a învins Industria Sârmei cu 2-1 (0-0)

Sibiu 14 (prin telefon). — Divizionara B din localitate S. G. S. jucând azi aci împotriva Industriei Sârmei din Câmpia Turzii, a cucerit o prețioasă victorie cu scorul de 2:1 (0:0).

Matchul a fost disputat de ambele echipe până la ultima fărâmă de energie și a pasionat la maximum pe cei 1.500 spectatori cari au asistat. Oaspeții sunt într'adevăr o echipă bună și merită cu prisosință succesele ce au cucerit până acum în campionat. Partida a început cu adevărat abia în repriza doua, căci la pauză scorul era încă alb. S. G. S. a atacat furibund chiar dela începutul reprizei a doua și în minutul 60 Setnicek a deschis scorul. Reacțiunea oaspeților nu s'a lăsat prea mult așteptată și numai după cinci minute Szanislo I e egalat din penalty.

Punctul victoriei a fost înscris de Bugl în minutul 80. Până la sfârșit, scorul n'a mai putut fi modificat cu toată lupta ambilor adversari.

Mureșul a câștigat derbyul orașului, învingând pe Monopol cu 3-1

Tg.-Mureș, 14 (prin telefon). — Astăzi în orașul nostru, s'a disputat matchul divizionar dintre Mureș și Monopol, victoria revenind gazdelor cu 3:1 (2:1).

JOCUL

Mureș începe jocul foarte frumos și chiar din minutul 4 Culcear înscrie primul punct. Punctul de onoare a fost înscris de Carabaș în minutul 9. In minutul 15 din nou Culcear are ocazia și marchează.

La reluare Ghiliga în minutul 60 ridică scorul la 3:1. Mureșul a dominat prima parte a jocului. A avut mare avantaj și a fost destul de tare ca să domine și să câștige matchul. La reluare, Monopol își revine, dar poate datorită condiției fizice, este nevoit să cedeze.

CEI MAI BUNI

Dela învingători s'au evidențiat Medve, care a fost cel mai bun om din 22, Incse și Culcear, iar dela învinși Tănase, Valici, — care a fost cel mai bun om al Monopolului — și Carabaș.

ECHIPELE

MUREȘ: Varday-Vidrașcu, Borda-Bucur, Medve, Borswetzky-Incse, Ghiliga, Sas, Dascăl, Culcear.

MONOPOL: Szabo-Zaizon, Tănase-Bordi, Valici, Zöldi I-Panaiot, Bascob, Nagy, Carabaș, Zöldy II.

Minerul a cedat cu 0-4 (0-4) lui C. A. M. T. la Timișoara

Timișoara, 14 (prin telefon). Echipa locală C.A.M.T. a cucerit azi o nouă victorie categorică, punând încă o serioasă întăritură la platforma pe care stă în fruntea clasamentului.

Victima a fost de astă dată Minerul din Lupeni care a pierdut cu 0:4 (0:4).

UN JOC SLAB

Matchul a fost absolut fără nici un aspect, ambele echipe jucând foarte prost. Eficacitatea mai mare a gazdelor este singura explicație a scorului. C. A. M. T. se află momentan în declin de formă — ca la fiecare sfârșit de sezon de altfel — și cum mai are de susținut partide grele lucrul ar trebui să îngrijoreze.

PUNCTELE

Au fost înscrise toate în prima repriză și anume: Szöcs (min. 12) din penalty, Toth (min. 34), Reiter (min. 35 și 40).

CEI MAI BUNI

De la C.A.M.T. au fost Gerber, Ianossy, Toth și Reuter iar de la Minerul Bogdan, Zaslău și Lazăr.

ECHIPELE

C. A. M. T.: Eichler - Gerber, Golgotz-Cohn, Szepe, Ianossy-Bücher, Toth, Reuter, Sölös Söcs.

Minerul: Bogdan-Sebec, Zaslău-Lazar, Peter, Debrecsenny-Roth, Zelenak II, Zörger, Bodnar, Cosma.

Franco Română a învins ușor A.C.F.R. cu 5-1 (3-1)

Brăila, 14 (prin telefon). — Astăzi orașul nostru a găzduit pe arena din Brăiliță, partida dintre divizionarele Franco Română și A.C.F.R., din Brașov, victoria revenind gazdelor, cari au fost net superioare, cu 5:1 (3:1).

JOCUL

Scorul e deschis de Costea care transformă în minutul 3 o lovitură liberă dela 30 m. Franco-Româna atacă vijelios iar oaspeții fac corner. In minutul 40 Franco-Română beneficiază de un corner pe care îl bate Ivanov, iar în învălmășală Setay înscrie. In minutul 43 Manici modifică 2:1, iar după un minut, adică în m. 44 Setay ridică 3:1.

In minutul 60, Unguroiu înscrie 4:1 din poziție de offside. In sfârșit, în minutul 80, Bodi încheie scorul

CEI MAI BUNI

Dela învingători Taccaci, Adorian; Apostol, Setay și Manici. Dela învinși Costea, Eugen, Strök și Wagner.

ECHIPELE

Franco-Română: Bartoș - Tacacs, Adorian - Belcin, Koșek, Apostol - Ivanov, Letay, Bodi, Manici, Unguroiu.

A.C.F.R.: Schrom - Costea, Szekelly - Vaida, Füllop, Eugen-Sterescu, Bozocea, Ströck, Wagner, Naghy.

Clasamentele diviziei naționale B

SERIA ESTICA

Grupa de Nord

Gloria C.F.R.	16	15	1	0	62: 8	31
D.V.A.	14	9	3	2	36:12	21
Textila M.V.	15	8	4	3	31: 9	20
Sporting	17	8	2	7	27:30	18
Dragoș Vodă	14	7	3	4	37:21	17
Victoria c.f.r.	17	5	5	7	22:31	15
H.L.A.	14	4	3	7	30:29	11
Mih. Viteazul	16	3	3	10	17:61	9
Traian	15	3	3	10	19:47	8
Jahn	18	2	2	14	15:51	6

Grupa de Sud

Prahova	14	10	3	1	47:28	23
U. Tricolor	13	10	2	1	40:15	22
Macaby	14	10	0	4	39:25	20
A.S.Const.	16	9	2	5	49:34	20
Dac. Unirea	16	6	3	7	37:39	15
Fr. Româna	15	5	4	6	37:31	14
Luceafărul	16	4	2	10	25:42	10
Turda	13	3	3	7	26:35	9
A.C.F.R.	15	2	3	10	22:44	7
Mociornița	14	3	0	11	20:49	6

SERIA VESTICA

Grupa de Nord

Mureșul	15	13	1	1	49:12	27
Ind. sârmii	15	9	2	4	29:16	20
Crișana	16	8	4	4	28:14	20
Universitatea	16	7	3	6	21:21	17
S.G.S.	15	7	1	7	25:32	15
Olimpia c.f.r.	15	6	1	8	15:26	13
Stăruința	15	5	2	8	22:29	12
Monopol	15	2	3	8	24:31	9
Tricolor	15	3	3	9	20:31	9
Victoria Carei	13	2	2	9	7:28	6

Grupa de Sud

C.A.M.T.	16	14	0	2	60:13	28
Jiul	15	9	1	5	35:23	19
C.A.O.	13	9	0	4	45:16	18
Craiovan	16	8	1	7	33:32	17
C.F.R.	15	7	2	6	19:20	16
Minerul	15	7	1	7	32:25	15
Rov. Griviția	15	7	1	7	23:34	15
Vulturii	14	7	0	7	31:32	14
Unirea M.V.	17	4	1	12	16:50	9
Șoimii	18	1	1	16	9:58	3

Football Football Football Football

VENUS a knock-out-tat Victoria la Cluj!

Bucureștenii, desfășurând un joc irezistibil, au câștigat la scor: 6-1 (3-0)

Au marcat: Ene (3), Bodola (2) Sfera și Cociuban II

Cluj, 14. (prin telefon dela corespondentul nostru). — Cei 5000 de spectatori care au asistat la matchul de astăzi dintre Venus și Victoria, au fost martorii unui eșec senzațional al gazdelor, la scorul de 6—1 (3—0).

Și Victoria a jucat acasă.

Cert este însă că rezultatul corespunde jocului. Victoria a jucat slab; în schimb Venus a strălucit. Dealtfel, întregul match a aparținut bucureștenilor care — pentru jocul furnizat — au fost viu aplaudați.

Echipele au alinîat următoarele formații:

VENUS: Iordăchescu-Sfera, Albu - Bărbulescu, Gain, Demetrovici-Orza, Ploeșteanu, Bodola, Petea, Ene.

VICTORIA: Sepci-Chendrean, Felecan I-Pal, Pop III, Nistor-Pop IV, Szantai, Moldovan, Cociuban II, Cociuban I.

Jocul începe rapid și primele minute aparțin clujenilor care ratează prin Cociuban II.

Venus se remarcă prin jocul calm și elegant.

In min 7, Gain pasează lui Ploeșteanu și acesta trece balonul lui Bodola, care înscrie dela 8 m.

Venus este mereu peste adversar și Petea ratează, după care Felecan I salvează în extremis.

In min. 15, Orza execută un corner. Petea trimite cu capul spre Ene, care — dela 6 m. — urcă scorul la 2—0.

Peste 2 minute, la o centrare a lui Cociuban I, Bărbulescu face hands în careu, dar arbitrul nu acordă, spre nemulțumirea publicului.

După o ocazie ratată în min. 19 de Cociuban I, Sepci trebue să respingă cu pumnii un shoot puternic expediat de Orza. Iar în min. 28, Sfera execută o lovitură liberă — dintr'un hands comis de Nistor — dela jumătatea terenului. Sepci ese să prindă, dar n'ajunge și balonul intră în poartă:

Până la pauză se produc — — fără rezultat — câteva atacuri alternative.

După pauză, Victoria modifică astfel echipa: Sepci-Cociuban I, Felecan I-Pop IV, Pal, Nistor-Chendrean, Sxantai, Pop III, Cociuban II, Moldovan.

Inutil însă, căci Venus joacă formidabil și în min. 58 prin Bodola și în min. 77 prin Ene urcă scorul la 5—0.

Nu trece însă un minut și Victoria înscrie goalul de onoare, Moldovanu bate un corner acordat de Sfera, Chendrean intercepteză și trimite la Cociuban II, care marchează splendid: 5—1.

In min. 86, Bodola are o acțiune formidabilă. Trece prin toată apărarea și trage puternic. Ene, venit din urmă, schimbă direcția balonului, în goal: 6—1.

Și până la sfârșit, Venus joacă minunat. Mai scapă o ocazie în min. 88 prin Bodola și matchul la sfârșit.

S'au remarcat: Sfera, Demetrovici și întregul atac venusist, Felecan I și Nistor de la Victoria.

DE MAI MULT DE 40 DE ANI
CEAIUL CISBEY
LAXATIV — DIGESTIV — DEPURATIV — CIRCULATOR
RĂMÂNE CEL MAI BUN CEL MAI EFTIN LEI 60 CUTIA MARE
CONSTIPAȚIA
DIGESTIUNI GRELE — MIGRENE
CEAIUL CISBEY
DE VÂNZARE LA TOATE FARMACIILE ȘI DROGHERIILE
DEPOZIT: BUCUREȘTI III, STR. TOAMNEI, 103

Racing Club de Paris

a câștigat cupa Franței

RC PARIS—OL. LILLE 3:1 (3-1)

Paris, 14. — Pe Stadionul Colombes s'a desfășurat azi finala Cupei de Football a Franței, între echipele Racing Club Paris și Olympique Lillois.

La match au asistat 60.000 de spectatori, printre cari și d. Albert Lebrun, președintele Republicei, care, potrivit tradiției, a coborît pe teren pentru a strânge mâna jucătorilor și arbitrilor.

Incă din minutul 5, Racing Club Paris marchează un punct prin Pérez din centrarea lui Mathé. Olympique Lille răspunde cu atacuri violente, Kalocsay trage însă în bară.

In minutul 18 Lille egalează printr'un shoot impresionant de la 20 metri, tras de Kalocsay.

In minutul 25 în urma unei lovituri libere, trasă de Veinante, Racing Club marchează al doilea punct.

Echipa din Lille își întețește presiunea, dar în minutul 41 Mathé, printr'o acțiune personală, înscrie al treilea punct pentru echipa parisiană.

La începutul celei de a doua reprize Olympique Lillois beneficiază de un corner, care nu dă niciun rezultat. Jocul continuă anost. Lille nu poate închega nicio acțiune mai serioasă, iar parisienii se mulțumesc să mențină rezultatul obținut.

Jocul se termină cu rezultatul de: 3:1 în favoarea echipei parisiene.

Derbyul Craiovei

a revenit Craiovanului care a învins pe Rovine Grivița cu 5-1 (1-0)

Craiova, 14 (prin telefon). — Derby-ul orașului nostru, disputat azi între Craiovan și Rovine Grivița, a suscitat un interes extraordinar: au asistat circa 4000 spectatori.

Victoria a revenit Craiovanului cu categoricul scor de 5:1 după ce la pauză învingătorii conduceau abia cu un goal diferență.

UN ADEVĂRAT DERBY

Matchul, prin îndârjirea cu care s'a disputat, a avut cu adevărat aspect de derby. Jocul nu a fost deloc bun ca spectacol, dar a fost extrem de disputat și lupta care s'a dat a răsplătit din plin spectatorii.

Craiovan a jucat admirabil învingând în special grație unei condiții fizice superioare care l-a ajutat să domine categoric în repriza doua a matchului.

PUNCTELE.

Jocul începe foarte vioi și cu atacuri de ambele părți. Craiovan joacă însă mai decis și în minutul 14 Setnicek deschide scorul. Până la pauză, situația rămâne neschimbată.

La reluare, nu mai există decât o singură echipă pe teren: Craiovan care mai înscrie patru puncte prin Szabo (min. 52, 63 și 78) și Brașoveanu (min. 87.).

Onoarea învinșilor a fost salvată de Ionescu III în minutul 68.

CEI MAI BUNI.

Intreaga echipă a învingătorilor a jucat admirabil. Remarcăm totuși pe Pârjol, Iassinsky, Szabo, Brașoveanu și Ciocălteu.

Dela învinși cel mai bun a fost mijlocașul centru Udrică, urmat în ordine de Mândiță și Stoianovici.

ECHIPELE

Craiovan: Ciocălteu-Iordăchescu, Vasilescu - Ruicu, Pârjol, George - Iassinsky, Setnicek, Walter, Szabo, Brașoveanu.

Rovine Grivița: Scăețeanu - Miclea, Mândiță - Mihăilescu, Udrică, Staicu - Ionescu III, Constantinescu, Stoianovici, Ionescu II, Frăsic.

Sporting s'a retras în min. 68...

...Dar Victoria C.F.R. conducea cu 2-0

Iași, 14 (prin telefon). — Astăzi orașul nostru a fost teatrul unei aprige dispute divizionare dintre echipa locală Victoria C.F.R. și Sporting din Chișinău, victoria revenind... Victoriei cu 2:0 (2:0).

JOCUL

Jocul a fost vioiu și Victoria s'a dovedit a fi superioară, căci în minutele 30 și 40, Anghel a înscris imparabil.

MATCHUL INTRERUPT

La reluare, Victoria domina, ceeace a făcut pe fundașul Bolohan al Sportingului să se complacă într'un joc plin de duritățî, determinând astfel în minutul 68 pe arbitru să-l elimine de pe teren. Atunci Sporting a găsit de cuviință să se retragă de pe teren în semn de protest. Nu înțelegem gestul echipei, deoarece jucătorul se făcuse într'adevăr vinovat de pedeapsa pe care i-a aplicat-o arbitrul.

ECHIPELE

Victoria C. F. R.: Orhei-Gheorghiu, Butnei-Zaharia, Viziteu, Dumitrașcu-Cazacu, Bolduru, Anghel, Buta, Dănciulescu.

Sporting: Draganov - Tcacenco, Bolohan-Volsky, Șabatin, Szillagy-Anastasescu, Șimon, Lwovsky, Belousov, Gorky.

Rezultate din țară

BAZARGIC

Gloria-Avântul 4-3 (3-2).

Au înscris Sandiu, Petriu Casier pentru învingători și Ioan (2) și Nicolescu pentru învinși.

BALCIC

Stella Maris-Vidra 3-3 (2-2).

GALAȚI

D.V.A.-S.S. Doc 8-2 (4-1).

Șoimii Romeo Popescu-I. T. G. 5-1 (2-1).

D.V.A. (jun.)-S. S. Doc (jun.) 3-2 (2-1).

BRAILA (juniori)

Franco-Română - V. T. M. 3-3 (2-1).

Dacia Unirea - Primăria 14-0 (10-0).

CERNAUȚI

Meseriașul Român-Borohov 3-1 (2-0).

Dovbuș-Victoria 2-1 (1-0).

Muncitorul-C.F.R. 2-1 (1-1).

TG.-MUREȘ

U. A. M.-C. S. Tg. Mureș 6-0 (2-0).

CHIȘINAU (juniori)

Sporting-Macaby 11-0 (3-0).

C. S. M.-Varta 2-2 (1-0).

Mihai Viteazul-Mon. Oficial 4-2 (1-2).

SILISTRA

Tricolor Venus-Vifor Dristor 3-0 (2-0).

PLOEȘTI

Venus-R. C. II 3-0 (0-0).

Ferroemail-Concordia 2-0 (0-0).

CRAIOVA

Oltenia-Generala (Caracal) 3-1 (2-0).

Gloria a fost mai bună,

dar Juventus a egalat în min. 88 astfel că rezultatul a fost: 1-1 (0-0)

Arad, 14 (prin telefon). — Intâlnirea dintre Juventus și Gloria a prilejuit o bătălie înverșunată numai în partea doua a jocului.

Rezultatul: 1—1 (0—0) mulțumește pe Juventus, dar nedreptățește pe Gloria, care trebuia să câștige la trei puncte diferență.

Prima repriză a prilejuit un spectacol lipsit de interes. Ambele echipe ratează ocazii numeroase. In plus, aproape toate acțiunile sunt oprite de fluer pentru penalizări mai mult sau mai puțin imginare.

La reluare, Gloria pornește serios la lucru și atacă puternic timp de câteva minute. Juventus are o scurtă revenire, după care Gloria începe să preseze.

In min. 58 ratează o ocazie mare pentruca în min. 63 Tudor să aibe o acțiune personală formidabilă. Străpunge întreaga apărare juventistă și deschide scorul.

Lupta devine înverșunată. In min. 70 Fritz este oprit pentru

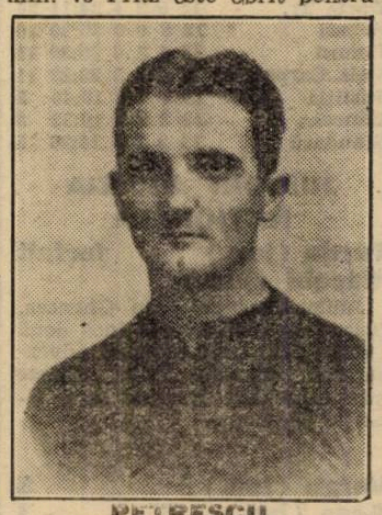

PETRESCU

of_side. Gloria presează mereu. Naciu este lovit.

In min. 81 Henegar centrează și Tudor reia formidabil. Dar balonul lovește bara transversală și revine în teren. Publicul reclamă goal; se naște un vacarm neobicinuit. Dar jocul continuă într'o notă de duritate maximă.

Cu două minute înainte de sfârșit însă, Juventus egalează. Oană — dintr'un of-side vizibil — înscrie puternic, matchul terminându-se cu acest rezultat.

Cei mai buni oameni: Theimer, Volintir, Variassy, Siclovan, Codreanu. Nicola și Tudor (Gloria), Sadowsky, Dragomirescu, Tătar, Oană și Prassler (Juventus).

Formațiile:

Gloria: Theimer, Variassy, Volintir - Siclovan, Codreanu, Micola-Tudor, Mărienuț, Fritz, Henegar (Regner), Regner (Henegar).

Juventus: Sadowsky - Dragomirescu, Tătar-Petrescu, Micu, Brandabur-Oană, Korony, Prassler, Dunăreanu, Naciu.

Mihai Viteazul și Textila

au terminat la egalitate 2-2 (1-1)

Chișinău, 14 (prin telefon). — Azi s'a disputat în orașul nostru matchul dintre Mihai Viteazul și Textila din Iași.

Partida de foarte mare importanță pentru gazde a fost disputată cu înverșunare și s'a terminat la egalitate 2:2 (1:1).

ECHIPELE

Textila: Vasilevsky_Loșak, Pavlovsky - Gherasim, Glaser, Theodoru-Glück, Florian, Gabor, Pocol, Pipa.

Mihai Viteazul: Tigailov - Beșleaga, Marin_Mocanu, Rembiewsky, Chiriac-Beraru, Berlinsky, Nema, Gologan, Dongaleov.

Football Football Football Football Football Football Football Football

Etapa districtuală de ieri

(Urmare din pagina 2-a)

poarta ca un adevărat erou. In acest timp portarul a avut concursul fundașilor Contardo și Nuță.

In special Nuță putem spune că a fost cel mai bun jucător de pe teren.

Echipele au aliniat următoarele formații:

Colentina: Nicu Teodorescu, Contardo, Nuță, Gheorghe, Marinescu, Crângașu, Cristea A., Stănescu, Moise, Dumitru.

Metropola: Lawrentin, Marin, Florian, Bălcescu, Roman, Stoenescu, Lazăr, Alexandrescu, Stoian, Brătescu, Dumitrescu.

Biruința 2
Universul 1

Teren: „Biruința".
Timp: frumos.
Spectatori: 700
Marcatorii: Puchianu I (U), Pantu și Petre (B).

Biruința: Calciu, — Popescu I., Ioan, — Ionescu, Kasprovsky, Iosif C. - Huter, Petre, Pantu, Bratu și Stoenescu.

Universul: Teodorescu, — Horian, Cristescu, — Puchianu II, Iordăchescu, Sârbu, — Prutu, Puchianu I, Dumitrescu, Stănciulescu, Călae.

După o partidă în care ambele echipe au fost de forțe egale și în care „Universul" a condus cu 1—0, victoria a revenit „Biruinței" la limită.

Universul are scuza de a nu fi prezentat **echipa completă.**

Odată jocul început „Universul" presează și marchează un punct foarte frumos prin Puchianu I de la 16 metri. Reacția Biruinței este foarte puternică, dar apărarea „Universului" este de netrecut. Spre sfârșitul reprizei I-a, Pantu egalează dintr'o vădită poziție de offside.

In repriza II-a „Universul" domină ușor, dar nu poate marca din cauza lipsei de eficacitate a înaintărei care ratează multe ocazii de aproape.

In această repriză Biruința obține 1 corner, bate Stoenescu, se produce învălmășeală în fața porței și Petre (B) marchează punctul victorios.

Sfârșitul jocului găsește „Universul" în plină deslănțuire.

Biruința merită toate laudele că a putut învinge pe leaderii cat. II-a, totuși Universul rămâne în fruntea clasamentului.

CLASAMENTUL CAT. II-a Seria A

Universul	15	12	2	1	55:11	26
Metropola	15	9	3	3	29:20	21
C. F. R. B. T.	15	9	1	5	47:13	19
Sp. Muncitoresc	14	6	3	5	26 18	15
Biruința	14	4	5	5	16:21	13
C. Românească	14	5	2	7	30:36	12
Grivița	15	4	4	7	18:26	12
Sburătorii	13	4	3	6	25:31	11
Colentina	14	3	4	7	16:30	10
Generala	12	2	0	12	9:65	4

Metalosport 6
Ciclop 2

Metalosport mai omogen a reușit să învingă la scor pe Ciclop prin golurile marcate de Manoliu (4), Sauciuc și Niculescu iar Boată, Banu pentru Ciclop.

S'au remarcat dela Metalosport toată echipa cu excepția lui Ego care a primit două goluri parabile și Cintoiu care a apărat formidabil scăpând pe Ciclop dela un adevărat dezastru și Kepetz.

Metalosport: Ego, Belitoreanu, Neacșu, Constantinescu, Borbil, De Vitor, Oprea, Maior, Manoliu, Sauciuc și Niculescu.

Ciclop: Cintoiu, Vasilescu, Duminică, Depos, Samuel, Simion, Boată, Kepetz, Bau, Câmpeanu și Cârlig.

Arbitrajul d-lui Greculescu corect și autoritar.

ARSENAL STARUINȚA 4-2 (3-1)

Pe terenul Arsenal a avut loc matchul între Arsenal și Stăruința. Arsenaliștii puteau câștiga la șase puncte diferență însă nu au vrut. Spunem așa, fiindcă s'a văzut indolența excesivă pe care au avut-o jucătorii. Chiar în al doilea minut de joc, Arsenal marchează prin Popa, imparabil. In minutul 30 Stăruința egalează prin Voiculescu. Puțin mai târziu Livaditi înscrie un penalty, imparabil și Popa stabilește scorul în prima repriză cu al treilea goal. In repriza doua Stăruința reduce scorul prin Jean la 3-2. Spre sfârșitul jocului Mocanu stabilește scorul final cu un goal admirabil în colț.

Dela Arsenal nu s'a remarcat nici unul, fiind egal de slabi.

Dela Stăruința: portarul și Voiculescu.

Arsenal: Colibășeanu, Bellu, Toancă, Ochilă, Dinulescu, Oprică, Era, Liva, Popa, Anga, Moca.

Victoria 6
L. P. N. 1

TEREN: Iuta.
ORA: 17.

VICTORIA: Bădulescu, Andrei, Oana, Spakow, Istrătescu, Iliescu, Duceag, Bancheru, Meroiu, Gică, Gafencu.

L. P. N.: Bancu, Atoică, Călin, Corunga, Barna, Nemeth, Tăușan, Stoenescu, Petrescu, Orbu, Medianu.

AU MARCAT: Bancheru (4), Gafencu (2) dela Victoria și dela L. P. N.: Medianu.

S'AU EVIDENȚIAT: Bădulescu (22), Duceag, Bancheru, Gafencu, Petrescu și Meroiu.

JOCUL. Net superioară Victoria a câștigat întâlnirea cu L. P. N. la scor. Invinșii au luptat cu elan însă învingătorii cu o echipă tehnică nu i-au lăsat să marcheze.

Garajele Mihăescu 4
Orfeus 0

Echipa garajelor Mihăescu a reușit să învingă la scor un Orfeus în forma cea mai slabă.

Dâmbovița 5
Carmen 4

Dâmbovița în matchul disputat ieri pe arena ACSA a înregistrat prima victorie din actualul campionat învingând Carmen-ul cu 5-4, la pauză fiind 3-2 pentru învingători. Matchul a fost aprig disputat și până la fluerul final nu se știa precis cine va termina victorios. Dâmbovița, cu voința fermă și cu condiție fizică mai mare a reușit astăzi ce n'a putut în 14 matchuri anterioare. Punctele înscrise pentru învingători: Tudorache (2), Comănici (2) și Stoenescu. Pentru învinși au marcat: Georgescu, Bărbulescu, Petrescu și Cristescu.

DAMBOVIȚA: Ionescu, Dumitrescu, Niculescu, Tudorache, Comănici, Teodorescu, Mihai Ion, Ghițescu, Andreescu, Stoenescu, Varga.

CARMEN: Paraschiv, Ciorchinaru, Stănescu, Georgescu, Ionescu Petre, Bărbulescu, Ionescu I., Ionescu V., Mihăilescu, Petrescu și Cristescu.

CLASAMENTUL CAT. II-a Seria B

Metalosport	14	13	1	0	69:15	27
Arsenal	15	13	0	2	64:18	26
Mihăescu	14	8	3	3	33:17	19
Victoria	15	9	0	6	39:36	18
Ciclop	14	6	3	5	34:28	15
Stăruința	14	5	2	7	24:34	12
Carmen	13	4	2	7	35:47	10
Orfeus	13	3	1	9	28:52	7
L. P. N.	14	2	2	10	23:47	6
Dâmbovița	13	1	0	12	12:67	2

Distribuția 14
C. A. B. 0

Teren Stadion ora 9.
La repriză: 4—0.

FORMAȚIILE:

DISTRIBUȚIA: Petreanu, Ionescu, Zamfir, Minciu, Flenarapel, Vasiliu, Dageu, Szilard, Blumer, Sachelarie, Nicu V.

C. A. B. Tediu, Sanovitz, Bălășescu, Vișan, Zelliu, Prudt, Gina, Szenislau, Stoicescu, Mihăilescu, Manta.

Au marcat: Flamaropol (5) Sache (2) Szilard (4) Nicu 3.

Matchul dintre echipele de mai sus s'a soldat cu victoria petroliștilor cum era de așteptat.

Matchul a fost jucat numai la poarta C. A. B.-ului.

Distribuția a avut o echipă omogenă pe când C. A. B.-ul nu a făcut altceva decât să se apere.

Fulgerul 3
Grozăvești 0

Pe terenul Stadion s'a disputat ieri după amiază matchul dintre Fulgerul și Grozăvești pentru campionatul categoriei a III-a. Invingătorii au pus în joc o formație omogenă care a strălucit mai ales în ofensivă, practicând un joc tehnic și foarte repede. Invinșii au jucat cu elan și au luptat dârz, însă nu au putut să-și depășească adversarul care a avut o echipă în formă și care i-a presat tot timpul în terenul lor. Jocul a fost din primele minute la discreția Fulgerului care înscrie două puncte prin Iliescu și Naca și apoi caută să demonstreze un joc de clasă, fără să caute să marcheze. In al doilea mitemps Fulgerul își mărește avantajul prin goalul marcat de Varga și domină insistent până la sfârșitul jocului.

S'au remarcat: Varga (cel mai bun din 22) Tudose, Naca și Băcuță (F) iar dela Grozăvești apărarea imediată.

Echipele au aliniat următoarele formații:

FULGERUL: Horvath, Corianu, Mureșan, Tudose, Varga, Iliescu, Spirescu, Ionescu, Naca, Statinovici, Băcuță.

GROZAVEȘTI: Gabor, Blasc, Geza, Ilie, Maiceanu, Slăvescu, Grosu, Gherman, Manolescu, Melișan, Gică.

F. C. Suter 4
Textila D. V. 1

Teren Titani ora 17.

Mathul dintre echipele de mai sus s'a soldat după cum era de așteptat cu victoria Suterului dela 4—1.

In prima repriză Suter cu toate eforturile sale nu a putut să marcheze mai mult de 1 goal iar Textila nu a făcut altceva decât să-i imite.

In repriza secundă Suter ia conducerea jocului și reușește să marcheze încă 3 goaluri. S'au remarcat dela Textila: Georgescu și Ghiorghiu.

Norma 3
E. F. A. 2

Eri la ora 11, s'a disputat, pe terenul Colentina matchul de campionat între Norma și E.F.A.

In primul mi-temps a fost un joc alternativ, balonul fiind, purtat când pe un teren când pe celălalt. Totuși, datorită unei scăpări a apărării adverse Mercioiu înscrie primul punct în favoarea Normei. Până la pauză rezultatul rămâne același (1—0). In repriza 2-a jocul se iuțește E. F. A. luptând pentru egalare. Dar deși reușesc să înșire 2 goaluri primesc în schimb altele 2 dela adversari. Astfel reușesc să schimbe rezultatul dar diferența rămâne aceeași rezultatul final fiind 3—2 în favoarea grupării Norma.

S'au remarcat următorii jucători: Bucur, Mercioiu, Pop dela învingători și Essayan, Uzurian, Diradurian dela învinși.

Echipele au aliniat următoarele formații:

NORMA: Schneman, Bucur, Pantoc, Czigal, Recnan, Heiser, Șerbănescu, Mercioiu, Pop, Hofman, Andreo. E.F.A.: Eramian, Taciorian, Sarchisian, Hamamian, Essayan, Diradurian, Ghiragasian, Beclian, Uzurian, Sirughian.

CLASAMENTUL CATEG. III-a
Seria A

A. S. Distribuția	13	13	0	0	82: 8	26
F. C. Suter	13	10	1	2	44:24	21
Fulgerul	13	7	1	5	23:19	15
Fichet	13	6	3	4	27:18	15
Norma	13	4	3	6	23:36	10
E. F. A.	12	3	3	6	33:26	9
Delea Veche	12	3	2	7	21:38	8
Grozăvești	14	2	2	10	15:57	6
C. A. B.	13	2	1	10	17:61	5

Ion Dârlău 5
Șoimii 1

In deschidere la partida amicală Macaby-Turda s'a disputat ieri pe arena „Ciocanul" matchul de cat. III-a I: Dârlău-Șoimii. Primii au depășit ușor adversarii învingându-i cu 5-1, la pauză fiind 3-1. In prima repriză matchul este mai echilibrat și jocul s'a desfășurat mai mult la centru, golurile marcându-se din greșelile apărărilor.

Astfel Mândrean și Fronio (2) înscriu pentru Dârlău, iar Drăgănescu pentru Șoimii. In partea doua a jocului, Șoimii se prezintă mult mai slab și mai primește două goaluri dela Fronio.

S'au remarcat: Năstăsescu, Russe și Manolescu dela Șoimii, iar dela învingători: Fronio, Mitu, Sandu și Mușat au fost cei mai buni.

I. Dârlău: Marcus, Mihalovici, Katz, Herbert, Mușat, Sandu, Caporalu Mândrean, Cuedan, Fronio, Steinberg, Mitu.

Șoimii: Chepeț, Bratu, Năstăsescu, Chirițescu, Plessingher, Constantinescu, Dragomirescu, Neghină, Manolescu, Drăgănescu, Russe.

Vulturul Carpați 1
Standard 0

Pe terenul „Titanii" s'a disputat ieri după amiază matchul dintre sus numitele grupări.

După un joc spectaculos, „Vulturii" a reușit să-și despășească adversarul care totuși s'a prezentat peste așteptări, reușind să țină piept cea mai mare parte din joc.

Victoria „Vulturilor" a adus-o talentatul Ghebare, care a fost de departe cel mai bun depe teren.

Justiția 6
Băneasa 4

Intâlnirea dintre sus zisele echipe s'a terminat cu victoria Justiției.

Ambele apărări fiind slabe s'au putut înscrie zece goaluri.

Dacia-Traiană 3
Comro 1

TEREN COLENTINA

FORMAȚII

Dacia: Leonte, Ștefănescu, George, Dobrescu, Mateescu, Traian, Cangea, Dutescu, Papaianopol, Grigoriu, Paul.

Comro: Popovici, Gusti, Filip, Colonelu, Halmăcianu, Suciu, Tulbure Soceanu, Enescu, Botezatu, Filică.

S'au remarcat: dela învingători Ștefănescu, Leon, Dutescu, iar dela învinși: Gusti, Filip și Enescu, cel mai bun din 22. Au marcat: Mateescu, Cangea și Paul pentru Dacia iar pentru Comro Enescu, care a fost de altfel cel mai bun om de pe teren.

JOCUL

Partida dintre Comro și Dacia Traiană a oferit un spectacol frumos, ambele echipe jucând cu mult interes. La început, învinșii s'au arătat cel puțin egali cu învingătorii, dar nu și-au păstrat aceeași formă până la sfârșitul matchului. La pauză rezultatul a fost 2-1 în favoarea Daciei-Traiane. In repriza 2-a, Comro n'a reușit să se refacă, deși au jucat destul de frumos, având legături foarte bune. Greșeala a fost că au pierdut 2 penalty dintre care unul a fost apărat cu multă măestrie de Leonte.

CLASAMENTUL CATEG. III-a SERIA B.

Ion Dârlău	13	9	1	2	40:17	21
Dacia Tr.	12	9	2	1	24:11	20
Șoimii	12	8	0	4	36:20	16
Comro	13	4	3	6	25:30	11
Vult. Carpații	12	4	3	5	22:23	11
Justiția	13	3	2	8	19:40	8
Băneasa	12	3	2	7	19:32	8
Standard	13	2	1	9	14:26	5

JUNIORI DIVIZIA NAȚIONALA

Turda (jun.) forfait
Macabi (jun.)

Juniorii echipei din Ghencea, Turda au câștigat ieri încă două puncte prin neprezentarea adversarului Macaby. Două puncte prețioase care îi aduc la o situație de frunte.

Vergu (jun.) 5
Acsa (jun.) 3

Matchul de deschidere la partida primelor garnituri, a fost disputat de speranțele „Vergului" și „Acsei".

După un joc spectaculos „albaștrii" au învins prin punctele marcate de: Dicu, Frate, Niculae și Ghiorghiu (2), iar dela „Acsa" Negulescu, Palade și Ilie.

S'au remarcat: Marin D. (cel mai bun de pe teren), Dicu și Frate dela „Vergu", iar dela învinși Chirovici și Sbonghici au fost foarte buni.

S. e. t. (jun.) 3
Gloria (jun.) 3

Matchul de deschidere la partida „Gloria-Set" a fost disputat de speranțele susnumitelor echipe.

Matchul a fost strâns și cu mai mult noroc „Setul" putea să-și însușească victoria.

Au marcat: Popescu (2) și Șerban, dela „Set" iar Stoica (2) și Filip pentru „Gloria".

Industria Iutei (jun.) 4
Socec Laffayette (jun.) 1

Teren Iuta.

Au marcat: Cocis II, Jeantovan, Popa A. (2) pentru I. I., iar dela Socec Lăzărescu.

Iuta: Vasilescu, Spirea, Stunu, Grigoraș, Constantinescu, G. Cristescu I., Cocis II, Jeantovan, Popa, Fekete, Cristu.

Socec: Ionescu C., Reper, Petrescu, Ananovici, Alecu, Dărășteanu, Eparu, Lăzărescu, Popescu, Curti, Constantin.

După un joc disputat și spectaculos, în care gazdele au fost net superioare, jocul de juniori Iuta-Socec s'a terminat cu scorul 4—1. S'au remarcat: Vasilescu, Popa, Spirea (I. I.). Cucula, Lăzărescu, Eparu (S. L.).

Colentina (jun.) 4
Metropola (jun.) 2

Teren Colentina.

Colentina: Vasilescu M., Giuglea, Georgescu, Petre I., Dumitru V., Teodorescu I., Tudor V., Stamate, Husaru N., Stoicescu, Simion Lebe.

Metropola: Bădulescu, Gheorghe Stoica, Rizescu, Sterescu, Oprea Schupka, Nicolici, Tomescu, Constantinescu, Mihăilescu, Gheorghe.

Au marcat: pentru Colentina, Petre I., Stamate (2), Schupka (a marcat în propria poartă) iar Tomoescu și Constantinescu pentru Metropola.

S'au remarcat: dela învingători Petre I., Stoicescu Georgescu, Giuglea și dela învinși Gheorghe Stoica, Constantinescu.

Dela început Colentina s'a arătat superioară adversarilor.

Până la pauză mereu au dominat gazdele. Aceeași presare au menținut-o și în repriza 2-a, Colentina furnizând un joc mult superior pentru o echipă de juniori. In marcarea punctelor învingătorii au avut concursul adversarilor, Schupka înscriind un goal de toată frumusețea co-echipierului său.

AMICALE
District

Lupeasca 5
Pebe 0

CAMPIONAT REZERVE

Ind. Iutei (rez.) 5
Socec-Laffayette (rez.) 5

Ieri s'a disputat pe terenul Iuta matchul dintre rezervele echipelor de mai sus. Gazdele au avut un joc superior în apărare, însă în genere au fost egali.

D. Ciofreac a condus următoarele formații:

Iuta: Florescu Spirea, Grigoraș, Contu J., Cristescu J., Nițulescu, Vapică, Nițuleanu, Bucurescu, Împăratu, Lobenștein.

Socec: Solomon, Petrescu, Resser, Constantinescu, Lepădatu, Ionescu, Chirculescu, Ghivea, Caporal, Vintoc, Șerbănescu

Football Football Football Football Football Football Football

Rapid, echipa salturilor,

s'a regăsit iar și a învins categoric pe F. C. Carpați

Scorul 4-1 (1-1) a fost realizat de Auer (3), Baratky și Szoecke

FORMAȚIILE:

RAPID: Negru-Marton, Lengheriu-Vintilă, Fănescu, Costea-Horotan, Moldoveanu, Baratki, Auer Bogdan.

F. C. CARPAȚI: Hevessy-Ardos, Damian-Seremy II, Ghidali, Nért - Oprea, Hanga, Seremy III, Seremy IV, Szoeke.

FILMUL GOALURILOR

Minutul 12: Horotan trece balonul în centru. Moldoveanu îl sare, lăsându-l să ajungă la Auer, care mai are timp să și-l potrivească și trage dela 11 m. fulgerător în stânga:

1—0 PENTRU RAPID

Szőke, pe linia de corner, vrea să centreze. Greșește însă direcția, mingea capătă un efect neașteptat și intră în plasă peste capul lui Negru, care, era și normal, nu se așteptase la aceasta.

1—1, SCOR CU CARE SE TERMINA REPRIZA

Minutul 1, din repriza doua: Bogdan execută un corner și Auer reia cu capul.

RAPID CONDUCE CU 2—1

Minutul 18: Același Bogdan creiază o fază confuză la poarta Carpaților. Mingea se plimbă de la el la Auer, la Baratki, care înscrie de aproape.

3—1 PENTRU RAPID

Minutul 27: Bogdan driblează toată apărarea și trece lui Auer care, dintr'un unghiu foarte dificil stabilește scorul final.

4—1 PENTRU RAPID

JOCUL

Deschiderea de ieri a avut darul să pasioneze publicul în mai mare măsură decât multe alte „matchuri vedete" și mai ales decât cel de-al doilea programat.

S'a putut vedea ieri un Rapid deslănțuit, un Rapid care nu și-a precupețit niciun moment eforturile, un Rapid care a intrat decis să învingă — și a învins.

Echipa aceasta plină de surprize care învinge Ujpestul cu 4—0 în 45 de minute și capotează în fața unei formații de clasă mult inferioară, a cucerit prețioasele două puncte datorită ambiției de a demonstra că rămâne o echipă fruntașe care nu mai vrea să se amuze atunci când este în joc soarta ei.

Condiția fizică, de a cărei lipsă a fost aproape permanent acuzată echipa feroviară, a fost factorul hotărîtor în succesul de ieri. Dela primul până la ultimul om, feroviarii au arătat că epuizarea este departe de ei, și că înfrângerile suferite au fost numai accidente.

Un alt factor hotărîtor al victoriei, factor care merită un capitol aparte și care totodată ridică o problemă nu prea îmbucurătoare pentru totalitatea footballului nostru este

AUER

Este banal să mai spunem că a fost cel mai bun din 22, că este pivotul Rapidului, că etc., etc.

Auer are însă 34 ani. O vârstă la care nu mai joacă prea mulți foot-ball, o vârstă, înfine, la care nu mai poate emite pretenții de a constitui un îndreptar eficace și un ideal pentru cei mai tineri.

Și totuși, Auer rămâne cel mai științific jucător dela noi. Înglobează acest termen — științific — toată gama posibilităților unui jucător, adică technic, tactică, clar-viziune, shoot.

Niciunul din jucătorii noștri nu poate emite pretenția că le posedă pe toate, așa cum le posedă Auer.

Să fie aceasta un talent personal, să fie, hai să-i zicem: o... predestinație?

Nu!

Am mai avut jucători de acest calibru: un Wetzer, un Vogl și atâț ialții din timpurile de altădată.

AUER

Se impune atunci o altă părere: foot-ballul nostru este în regres. Nu mai avem valori personale, nu mai avem talente înăscute, care să se impună și să rămână. Și dacă au dispărut valorile personale, n'am câștigat cel puțin în asociației. Căci, oricât ar părea de paradoxal, asociația în foot-ball depinde mult de jucător, de felul cum joacă și mai ales de felul cum „vede" acel joc.

Iată dece Auer ridică o problemă dureroasă pentru foot-ballul nostru, tocmai pentrucă e prea bun

ȘI CARPAȚII

„Misterioasa" echipă din toamnă a început să-și dea arama pe față (deși la Baia Mare se scoate aur).

A jucat convinsă o repriză, a încercat să-și justifice permanentizarea în divizia primă și a plecat cu creștinească resemnare capul, când a văzut că nu mai are ce face.

F. C. Carpați și-a pierdut cheia exact în minutul 18 din repriza secundă, atunci când Rapid a înscris al treilea punct.

După aceasta, echipa Serenylor s'a retras într'o penibilă apărare, singurele faze ale înaintării reducându-se la o stereotipă deschidere pe aripă, — Oprea, — regulat depășit de Lengheriu.

După aceasta, Rapidul a dominat suveran, câmp și adversar.

COMPORTAREA

Rapid a avut cel ma bun compartiment în fundași. Dintre ei, Marton are prioritate la elogii. Deși legitimat de multă vreme la feroviari, totuși nu joacă decât de câtva timp; și cu fiecare joc se relevă mai mult. E mai sigur în degajări decât colegul său imediat și mai bun acrocheur.

Lengheriu, inimos ca totdeauna și... vesel.

Din linia de mijloc cel mai bun a fost Fănescu. Și-a făcut o reintrare fericită.

Costea, și-a desființat adversarul direct și asta e mult.

Vintilă, suficient de rutinat pentruca să se releve fără să depună prea mari eforturi.

Linia de atac a constituit un masiv sprijn al victoriei. Poate că ar fi avut locul de cinste, dar în matchul de eri au fost câteva lacune: Horotan și oarecum, deși mai bun, Moldoveanu. Baratki a muncit cu mult suflet. A fost un adevărat atlet. Făcat însă că nu a putut să-și concretizeze eforturile prin puncte. Auer este și rămâne AUER. Bogdan a arătat o poftă de joc rar întâlnită. A driblat până și firele de iarbă depe teren și și-a servit colegii de club cu o largheță de nabab. Ieri a jucat extrem stânga. Nu-i nimic. Tot așa de bine putea să fie și pe dreapta și mult mai bine iar sta ca extremă, indiferent pe ce parte, în echipa națională. După jocul furnizat ieri, se impune selecționării.

Am lăsat intenționat pe Negru la urmă. Portarul de-acuma e departe de cel de altădată, al Crișanei. A dat dovadă de multă nesiguranță. Credem că e mai mult o chestie de psihologie. Negru trebue să aibă încredere în posibilitățile lui, căci aceste posibilități există.

Dela F. C. Carpați s'a detașat net Hevessy. Masivul portar băimărean este foarte elastic și foarte atent, adică suficient de bun pentru un portar. Nu are pe conștiință niciun goal, toate fiind marcate de aproape.

Damian a fost sub forma lui obișnuită, sau în orice caz, sub forma în care erau obișnuiți bucureștenii să-l vadă. Ardoș, atent și atât.

Linia de mijlocași a fost cel mai bun compartiment al Carpaților. Excepte face însă Ghidali, care a desiluzionat.

Linia de atac știe să combine frumos, chiar foarte frumos, dar nu știe să tragă la poartă. Nu poate fi remarcat în special niciunul. Cei doi interi au destulă tehnică. Au construit câteva acțiuni periculoase, dar nu știu să deschidă oportun. Din cauza aceasta extremele au fost puțin jucate sau deschise de interul respectiv; niciodată în cruce, ceeace nu e o tactică.

Sereny IV a fost cel mai gras jucător de pe teren. E singura remarcă ce i se poate face.

CONCLUZIE

O încheiere a celor spuse mai sus? Nu! Ci o afirmare: Rapid nu e echipa care poate fi pusă în discuție pentru retrogadare. E ea o echipă cu „toane"; dar rămâne aceeaș echipă reprezentativă a foot-ballului nostru, care știe totdeauna să iasă onorabil din orice încurcătură.

Anghel Ghițulescu

Crișana a zdrobit Olimpya cu 6-0 (3-0)

Oradea 14 (prin telefon). — Astăzi, orașul nostru a găzduit disputa divizionară dintre Crișana și Olimpya C. F. R., în fața a 500 de spectatori, victoria revenind gazdelor cu scorul de 6:0 (3:0).

CRIȘANA A CONDUS LA PAUZA CU 3:0

Crișana începe jocul într'o alură bărbătească, însă în minutul 13 Surducan foulteză pe Lupuțiu. Arbitrul acordă corner. Deleanu cu capul înscrie 1:0.

Jocul continuă cu acțiuni frumoase ale Crișanei, dar ineficace, căci Olimpia se apără. In minutul 28, Lupuțiu trage formidabil, însă în... bară. Exact după 10 minute, adică în munutul 38, Pop Gheorghe ridică la 2:0. Spre sfârșitul reprizei, Szilaghi în minutul 43 înscrie foarte frumos.

UN PENALTY FRUMOS

La reluare, în minutul 46, Surducan face 11 metri pe care Torjoc îl trage în brațele portarului. Urmează apoi un joc de câmp, însă Pop Gheorghe reia volée dintr'o centrare a lui Lucaci. Olimpia atacă însă ineficace, căci în minutul 85 Lucaci face 5:0. In minutul 88, în sfârșit Szillaghi încheie scorul cu 6:0.

S'AU REMARCAT

Dela Crișana: Pintea, Torjoc care s'a dovedit a fi cel mai bun jucător din 22 și Hanga. Dela Olimpia, Surducan și Bauer.

ECHIPELE

CRIȘANA: Pop A.-Szaborsky, Cicortaș-Pintea, Torjoc, Hanga-Lucaci, Deleanu, Lupuțiu, Szillaghi, Pop Gh.

OLIMPIA: Barot-Surducan, Begely-Candrea, Bauer, Dragoș-Erdey, Mărgineanu, Covacs, Flueraș, Iovicin.

5—2 (3—1) este diferența dintre Gloria CFR și Traian...

Tighina, 14 (prin telefon). — Astăzi în orașul nostru în fața a 2000 de spectatori, s'a disputat matchul divizionar dintre Gloria C.F.R., și Traian, victoria revenind oaspeților cu rezultatul 5:2 (3:1).

JOCUL

Gloria începe să înscrie chiar din minutul 3 prin Surugiu, care repetă figura și în minutul 15. Urmează apoi Gârjan în minutul 44.

La reluare, Cepoida scapă din nou și printr'o acțiune personală înscrie al doilea punct al Traianului în minutul 50. Surugiu însă își aduce aminte că se poate marca și înscrie consecutiv în minutele 66 și 70.

In prima repriză, Gloria C. F. R., domină și are un joc foarte frumos.

La reluare, Traian nu se sperie de 3:1 și crede că va putea face ceva, și depune un excelent efort pentru refacere însă ce folos?! adversar era... Gloria.

CEI MAI BUNI

Dela învingători s'au remarcat: Justin, Prasler II și Surugiu.

Dela învinși Gangea, Zimmer și Cepoida care a fost formidabil, fiind de departe cel mai bun om de pe teren. A tras 3 bare.

ECHIPELE.

Gloria C.F.R.: Justin, - Prasler, Manola, Mihai, Kiss, Țopa - Surugiu, Spitor, Cârjan, Milea, Pancov.

Traian: Deliblat - Armencea, Gangea - Zimer, Mehnicov, Soloviov, Gorin, Cepoida, Grădinaru, Brânză, Friț.

A.M.E.F.A. a învățat la Timișoara

că uneori un match de football nici în minutul 90 nu e pierdut

Chinezul i-a demonstrat, câștigând din 11 metri cu 3-2 (1-2)

Timișoara, 14 (Prin telefon de la corespondentul nostru).

Trei mii de spectatori au văzut un match urât, din punct de vedere tehnic, dar semnificativ de dramatic pentrucă Chinezul a marcat goalul victorios în minutul 90 din 11 metri.

(E deadreptul de neînțeles această întârziere, care putea fi fatală echipei timișorene).

Tot atât de inexplicabil este faptul cum a putut pierde A. M. E. F. A. matchul acesta, în care ea a jucat foarte bine iar Chinezul deslânat.

JOCUL....

Scorul este deschis în minutul 7. Szillard a executat un corner și Hoffmann a marcat cu capul, pentruca în minutul 9 Bajusz să trimită peste bară deși nu mai avea în față nici pe Gerold.

Arădenii atacă, revin puternic și încep să stăpânească jocul. Urmarea: în minutul 32 A. M. E. F. A. egalează prin Kerkay și Kohl.

Intr'adevăr, portarul și fundașul s'au încurcat între ei și primul marchează...

Cu trei minute înainte de sfârșitul reprizei, în urma unei acțiuni dure Reinhardt înscrie al doilea goal al timișorenilor.

Pauza a trecut în comentariile pesimiste ale suporterilor timișoreni. Retrogradarea apărea ca o soluție logică și inevitabilă după jocul acestei triste reprize.

După pauză A. M. E. F. A., continuă să joace la fel de frumos. Chinezul își revine însă și atacă puternic dar confuz. Isbutește însă să producă o învălmășeală, de care profită Bajusz, marcând punctul egalizator în minutul 13.

Lupta devine din ce în ce mai nervoasă. Ambele echipe atacă vehement.

Apărările rezistă însă și resping cu ușurință toate atacurile. Niciodată ca în matchul acesta retrogradarea n'a apărut mai precisă pentru echipa timișoreană. 2:2... minutul 80 un corner fără rezultat, minutul 85 A. M. E. F. A. are un atac periculos, minutul 86, 87, 88... lumea pleacă cu tristețea în ochi.

Minutul 89, nimic. Un singur om e calm: domnul Liviu Iuga care are o neclintită încredere în valoarea echipei sale.

Și într'adevăr, în minutul 90 vitalitatea echipei timișorene are o răbufnire eroică.

Covaci face un hands involuntar și arbitrul acordă 11 metri.

Incordare maximă. Bajusz marchează însă sigur.

Domnul Iuga a dat emoții tari Timișoarei.

Cei mai buni jucători au fost: Molnar, Wetzer III și Thierjung (Chinezul), Slivaț, Szabo, Szaniszlo, Perneky și Leb (A. M. E. F. A.).

FORMAȚIILE.

Echipele au aliniat următoarele formații:

Chinezul: Kerkay, Molnar, Kohl; Wetzer III, Hoffmann, Schaff; Szillard, Cucula, Thierjung, Bajusz, Malița.

A. M. E. F. A.: Gerold, Slivaț, Covaci, Szűrgy, Szabo, Szaniszlo; Leb, Perneky, Pintea, Reinhardt, Batrin.

Dela plecare la sosire

In formă: Extra, Haron, Lăutar, Brad și Peceora

De urmărit: Bistricioara, Ghimp, He'en, Halpin

In regres: Izma, Rosalinde, Sonora

● *EXTRA a reușit în fine să-și găsească cursa. Iapa se află în plin progres și va deveni utilă.*

● *ELIȘOR este regulat la sosiri. Posibilitățile lui sunt însă foarte limitate.*

● *CANDRIU a avut momente favorabile în cursă. Pe a doua parte a parcursului a fost însă închis.*

● *SORANA a galopat în repetate rânduri și n'a figurat.*

● *HARON a repurtat o victorie în stil impresionant. Cercasov l-a susținut cu dexteritate de maestru.*

● *SZEGED mult timp a condus cursa. N'a cedat decât pe ultima sută de metri. Este un foarte bun alergător.*

● *LAUTAR este un cal bine dotat. Posedă destulă viteză. Când va fi la punct cu pregătirea este capabil de comportări mai revelatorii.*

● *DON a marcat un progres de formă. In acest sens este concludent recordul pe care l-a realizat. Va câștiga în curând.*

● *GIOVINEZZA II a început să miște. Este de urmărit.*

● *BISTRICIOARA a fost mult timp pe primul plan. Roaiba știe să meargă.*

● *LACRAMIOARA a câștigat cu manifestă ușurință o cursă în care adversarii ei au angajat o cursă de galop.*

● *MURA II este modestă. Cu greu și-a menținut locul al doilea deși au greșit principalii ei adversari.*

● *SULTANA din nou a devenit decepționantă. Două lungi galopuri i-au compromis șansa teoretică pe care o avea.*

● *SORVANET a fost avantajat de starea terenului. Succesul lui mai trădează însă și o perfectă formă.*

● *JARVIS n'a fost în cursă la nici un moment. Nu pare în formă.*

● *PECEORA a reintrat printr'o merituoasă victorie. Vom recunoaște că Fischer a susținut-o cu multă energie.*

● *WODKA pentru reintrare a fugit bine. Mai mult nu îi se putea pretinde.*

● *AMY SCOTLAND și-a adjudecat cu oarecare ușurință premiul De Sota. Iapa americană va deveni o bună alergătoare.*

● *ZETA în ciuda unui sever handicap a fugit excelent. A impresionat acțiunea ei pe a doua parte a parcursului.*

● *BRAD beneficiază de o mare formă. Va mai câștiga.*

● *CASATCA la un moment dat lăsa impresia că va culege o biruință comodă. La urmă însă n'a mai dat nimic.*

● *CILLY HANOVER galopând mai puțin ca de obiceiu, a câștigat. Era și timpul.*

● *HOLLO a repurtat o victorie merituoasă.*

● *CALIN traversează o perioadă de mare transformare.*

● *HELEN HALPIN pe câteva porțiuni a mers excelent. Va câștiga în curând.*

● *GHIMP a mers frumos.*

● *IZMA din nou a decepționat.*

● *ROSALINDE nu s'a văzut la nici un moment în cursă. Nu este în formă.*

38 de înscrieri în Preis der Dreijaehrigen

La Dresda se va disputa Duminică Preis der Dreijährigen, 20.000 de mărci, 2.000 de metri. Au rămas angajați următorii 38 de cai:

Organdy	58
Dalmatiner	56
Octavianus	56
Tatjana	55½
Sonnenfleck	55
Fidanzata	54½
Florida	54½
Clin d'Oeil	53½
Deutsches Gold	52½
Biedermann	52½
Mauritius	52½
Rosselenker	52½
Sonnenkönig	52½
Sonnenorden	52½
Pincio	52½
Porto	52½
Tiepolo	52½
Westrich	52½
Rosenwalzer	52½
Nachtschatten	52½
Anarch	52½
Artifex	52½
Lenard	52½
Fortunatus	52½
Compass	52½
Titan	52½
Per asperum	52½
Condottieri	52½
Master	52½
Dendrologe	52½
Marabou	52½
Lorris	52½
Murhofer	52½
Uwa	51
Vinsebeck	51
Etto	51
Ngorongoro	51
Schwarzdressel	51

Informații

ERI LA BANEASA

● TRES PRATIQUE, scos în vânzare, după victoria din premiul Tourveon, pentru 30.000 lei, a fost adjudecat d-lui Barbu Grăjdănescu, la suma de 40.000 lei. A rămas în antrenament la Ujvari.

● **JOCUL AUSTRIAC, inceput eri cu 72.322 lei, a ajuns la 170.574 lei. Până la cursa a șaptea, mai rămâseseră patru buletine.**

Cu victoria Gettei, pariul austriac s'a închis.

● LA EVENT s'au plătit cotele:

Stăpân—Boeru 91

L'Aouzelle—Getta 308

DOINIȚA (Ilinca), după victoria din premiul Dianei

IERI LA BANEASA Hipism ALERGARI DE MARE INTERES

DOINIȚA A CȘTIGAT PR. DIANEI

L'Aouzelle învingătoare în premiul Fetelor

Boieru în mare formă, Stop a repurtat un succes ușor. Ilinca în serie

Reuniunea care s'a desfășurat eri pe cochetul hipodrom Băneasa a beneficiat de toate atributele necesare succesului. Premiul Dianei bine încadrat de premiul Cayuga și de premiul Fetelor, a impримat programului o pronunțată notă de interes. Din această cauză asistența a fost numeroasă.

Culorile regale victorioase în pr. Dianei

Premiul Dianei, proba însemnată a zilei, a fost dispus de un număr restrâns de candidate. Doinița a manifestat o categorică superioritate.

D. G-ral DOMBROWSKY Proprietarul lui Boeru

Partida se rezolvase în favoarea ei încă dela intersecția pistelor, când fiica Doinei a luat comanda și s'a dus nesupărată la sosire. Indiscutabil, Doinița este cea mai bună iapă de trei ani. Pensionara lui Romanes și-a invins adversarele categoric. Momentan acestora le este închisă calea apelului. Avem impresia că Doinița, o iapă tardivă, abia în acest an a început să arate valoarea reală. Din partea ei se pot scompta noui progrese și n'ar fi exclus să se apropie de cei mai buni armăsari din generația ei.

Vom consemna neapărat condiția în care Romanos și-a prezentat iapa. Destoinicul profesionist a alinia: eri pe cea mai bună Doinița. Cu răbdarea care îl caracterizează, a reușit să valorifice această iapă. Deasemeni trebue menționat că Ilinca a susținut-o foarte bine. Nu-i vorbă, acest călăreț actualmente se află în mare formă. In afară de premiul Dianei a mai câștigat alte două curse.

DEBUTUL MÂNZELOR

Mult interes a stârnit debutul mânzelor. In premiul Fetelor au alergat câteva din iepele de nădejde ale generației tinere. Mai bine arătau în padoc Persanne, Nippes, L'aouzelle, Mircioaia și Mafia.

L'Aouzelle a realizat o isbândă comodă când Mullot i-a cerut să galopeze, pensionara lui Wilson a făcut vid, câștigând cu 5 lungimi. Desigur, L'Aouzelle a fugit excelent. Este dotată cu foarte multă viteză și mai mult decât sigur că va face carieră de vedetă. A doua plasată Persane, deasemeni ne-a plăcut ca și Nippes dealtfel.

Inainte de a încheia comentariul referitor la doi ani, se impune o constatare.

Primele trei locuri la sosire au fost ocupate de trei din importațiunile Jockey Clubului. Se dovedește astfel marea utilitate a acestor importațiuni, o adevărată binefacere pentru alergări.

J. WILSON Antrenorul lui Boeru

STOP A CȘTIGAT PREMIUL CAYUGA

Premiul Cayuga a relevat impecabila condiție de care dispune Stop. Intr'adevăr, roibul din Prince D'Orange II a dispus cu mare ușurință de adversarii opuși. Chiar dacă ținem seama de faptul că adversarul lui principal Credo, nu și-a făcut cursa, totuș victoria este meritorie. Nu vom uita că a dispus cu 4 lungimi de Bock și Brânceni. Armăsarul hergheliei Cislău deține valoarea maximă.

Credo pentru radicalul lui eșec, are scuze valabile. Pensionarul lui Gabens a suferit un accident de potcoavă, iar la jumătatea liniei drepte a fost buscular. In plus dădea 7 kilograme lui Stop.

IMPRESIONANTA VICTORIE A LUI BOERU

O remarcabilă impresie a produs victoriaul Boeru din premiul Săliștea. Boeru și-a pierdut adversarii pe drum, câștigând cu mare ușurință asupra unor cai cari știu să galopeze. Concludent a fost stilul victoriei. Boeru s'a comportat în veritabilă vedetă. Mai mult decât sigur că și'n viitor va fugi în consecință și va procura meritate satisfacții sportivului proprietar care este d. general Dombrowsky.

CELELALTE REZULTATE

Au mai câștigat Très Pratique, Stăpân și Getta. Pe sur, Ujvari l-a refăcut complet. Stăpân a început să galopeze iar Getta a reușit o comportare nesperat de bună.

FILMUL ALERGARILOR PREMIUL TOURVEON

Carmen conduce c'un avans. In urmărirea ei pornește pe linia dreaptă Très Pratique, care o depășește la grilă. Surul respinge în vașă, Roy trece de Străjer.

N. ILINCA A câștigat trei curse

fața tribunei i atacul lui Don Alberto, ai doilea plasat.

PREMIUL BONȚIDA

Răzleț servește de leader până după abordarea vâlcelei. Apoi la comandă trece Stăpân care se află în a doua poziție. In ocol se apropie Cosac și Nacelle D'Or care îl atacă pe linia dreaptă. Energic solicitat de Crișan, Stăpân respinge aceste atacuri.

PREMIUL SĂLIȘTEA

Boeru este lansat în cap. La distanță, fiul lui Aditi demarează și obține un avantaj net. La cra-

A. ROMANES Antrenorul Doiniței

PREMIUL DIANEI

Jurata face trenă Doiniței. La intersecția pistelor leadera dispare. In schimb trece în frunte comod Doinița și se duce ușor la sosire. Harța întrece pentru locul al doilea pe Smaranda.

PREMIUL CAYUGA

Bock este în fruntea plutonului până la 300 de metri de sosire. Aci este întrecut cu mare facilitate de Stop care obține un bun avantaj. Până la urmă este depășit și de Brânceni.

PREMIUL FETELOR

Persanne conduce pe primele sute de metri. După aceasta este întrecută de L'Aouzelle care se detașează categoric. A treia, Nippes.

PREMIUL CLARISSE

Lăncier joacă rolul de înaintaș până la intersecția pistelor. Pentru scurtă durată apar Marcella și Furtuna. Imediat se desprinde Getta care respinge atacurile date de Smeu și Flor Fina.

Rezultatul technic

64. PREMIUL TOURVEON — Vânzare — 1500 m. P. V.—20.000 lei

1	TRÈS PRATIQU	55	Ilinca	22	21	Câștigat 2½-1½-2½ lungimi
2	Don Alberto	57½	Crișan	19	21	
3	Carmen	57	Nicodim	72	156	
4	Onuța	57	Enescu A.	234	111	
	Melita	43½	Oprescu	552	338	Durata 1'35
	Hoața	47	Huțuleag I.	126	69	

TRÈS PRATIQUE (Prince d'Orange II și Tresor) aparține d-lui M. Mihăescu și e antrenat de St. Ujvary

Cota: Tribună 22; 11, 11; Peluză: 21; 13, 13:10 lei

65. PREMIUL BONȚIDA — W.-H'cap — 2200 m. P.V. — 25.000 lei

1	STAPAN	45	Crișan	50	35	Câștigat 1—1½—1 lungimi
2	Cosac	60½	Ilinca	22	22	
3	Nacelle d'Or	60	Enescu G.	41	37	
4	Pulșor	54	Mullot	31	47	
	Răzleț	51	Tasim	181	134	Durata 2'30

STAPAN (Prince d'Orange II și Szerencze), aparține d-lui S. Schwartz și e antrenat de E. Gabor

Cota: Tribună 50; 17, 13; Peluză: 35; 18, 14:10 lei

66. PREMIUL SALIȘTEA — 1800 m. P. N. — 30.000 lei

1	BOERU	57½	Crișan	18	20	Câștigat 4 -2—1 lungimi
2	Roy	57½	Enescu G.	49	50	
3	Străjer	56½	Mullot	111	62	
4	Solitar	57½	Ilinca	37	36	
	Realist	50½	Oprescu	428	349	Durata 2'01
	Blanck	58	Huțuleag	76	83	

BOERU (Aditi și Baldoyle) aparține d-lui Gen. V. Dombrowsky și e antrenat de J. Wilson

Cota: Tribună: 18; 13, 18; Peluză: 20; 16, 23:10 lei

67. PREMIUL DIANEI — 2100 m. P. D. — 175.000 lei

1	DOINIȚA	57	Ilinca	16	15	Câștigat 3—2½—2 lungimi
2	Harța	57	Cucu		29	
3	Smaranda	57	Huțuleag		52	
4	Lutița	57	Vincent		210	
	Leoalca	57	Enescu G.		249	Durata 2'20
	Jurata	57	Rosso	16	15	

DOINIȚA (Favara și Doina) aparține hergh. Scroviște și e antrenată de A. Romanes

Cota: Tribună: 16; 12, 14; Peluză: 15; 12, 14:10 lei

68. PREMIUL CAYUGA — 1600 m. P. N. — 75.000 lei

1	STOP	56½	Ilinca	32	27	Câștigat 4—3/4—1 lungimi
2	Brânceni	56	Cristea R.	134	90	
3	Bock	48½	Logofătu	34	36	
4	Credo	63½	Vincent	17	19	Durata 1'43

STOP (Prince d'Orange II și Stanca) aparține hergh. Cislău și e antrenat de Căp. Al. Guliano

Cota: Tribună: 32; 17, 21; Peluză: 27; 17, 35:10 lei

69. PREMIUL FETELOR — 800 m. L. D. — 40.000 lei

1	L'AOUZELLE	53½	Mullot	33	32	Câștigat 5—1½—4 lungimi
2	Persane	56	Cucu	31	37	
3	Nippes	53½	Huțuleag —	32	33	
4	Miami	53½	Logofătu	342	1138	
	Voicuța	53½	Vincent	31	37	
	Maffia	53½	Iozsa	107	205	
	Mircioaia	53½	Enescu A.	196	292	
	Strâmba	53½	Toth B.	143	62	
	Rada III	53½	Horvath G.	428	1138	
	Orette	53½	Tănase	266	256	Durata 0'49
	Lizica	53½	Nicodim	642	408	

L'AOUZELLE (Tourbillon și L'Adaille) aparține d-lui D. Al. Ghika și e antrenată de J. Wilson

Cota: Tribună: 33; 13, 22, 13; Peluză: 32; 14, 20 13:10 lei

70. PREMIUL CLARISSE — h'cap — 1600 m. P.N. — 35.000 lei

1	GETTA	52½	Huțuleag	71	56	Câștigat 1—1½—1 lungimi
2	Smeu	47½	Logofătu	89	90	
3	Flor Fina	60	Vincent	78	32	
4	Marcella	52½	Iozsa	48	50	
	Sukoro	54	Enescu G.	129	138	
	Furtuna	52	Cucu	57	49	
	Silver Prinț	51½	Mullot	125	136	
	Lăncier	42½	Oprescu	77	76	
	Mont Blanc	46	Tănase	49	46	

GETTA (Favara și Lulila) aparține hergh. Cărăpciu și e antrenată de B. Gabens

Cota: Tribună: 76; 25, 23, 26; Peluză: 51; 26, 27, 34:10 lei

A'ergările clasice

DERBY ROMAN
300.000 lei plus intrările
2400 metri (P. D.)

Răzvrătit	58
Bock	58
Roy	58
Olaf	58
Almaș	58
Lunafec	58
Cosac	58
Măcieș	58
Străjer	58
Realist	58
Tarzan	58
Blanc	58
Izvor	58
Ciocârlan	58
Harța	56½
Mazeppa	58
Tricolor	58
Lutica	56½
Celine II	56½
Stăpân	58
Nae	58
Ali Baba	58
Halmei	58

Profesioniștii trapului

CONDUCATORII

E. Fischer	52
N. Cerkasoff	41
M. Pavlic	27
G. Ghinea	24
L. Grünwald	24
V. Andreyewsky	21
N. Galdaev	18
I. Szabo	18
C. Siobozenco	17
S. Corol	14
I. Crotenco	13
P. Borisiac	12
T. Tassopol	10
G. Crainic	9
G. Gram	9
D. Dobrescu	6
T. Drăgotescu	6
I. Lucan	5
Tr. Marcu	5
B. Grăjdănescu	4
C. Dumitrescu	3
Șt. Ionescu-Bordei	3
A. Podoleacov	3
I. Zabelin	2
N. Ionescu	2
E. Marcenco	2
I. Brânzea	1
Cleo Cristodorescu	1
P. Iurca	1
Fr. Komarnitzky	1
Maior Petrovici	1
T. Popa	1
I. Strijiniuc	1
N. Terehov	1
N. Voronin	1
I. Gavrilescu	1

Doinița (Ilinca) dispune cu resurse de Harța (Cucu) și Smaranda (Huțuleag)

Alergările de trap

Băneasa Trap; Ziua VI-a, Miercuri 17 Mai 1939

—PROGRAM DEFINITIV—

Premiul JOC
Condiție (1/1) 11.500 lei

1700 Domnia, Uim, Bistricoara, Helen Halpin, Iarba, Giovinezza II, Lăutar, Năvalnic, Rozina, Nacioa
1720 Lilia, Joșker, Uria, Don
1760 Tara, Prinț Worthy
1780 Director, Urganda, Paj Axtell

Premiul JIANU
Condiție (1/2) 11.500 lei

1700 Zarzăr
1720 Desiș, Crăiasa, Crai
1740 Primăvara, Dâmb
1760 Canariu, Oborean, Cartușel
1780 Florita, Harry Boy
1800 Măgura
1820 Bețiv, Hollo

Premiul LUPENI
Condiție (1/10) 15.000 lei

2100 Gaby M.
2140 Tutun
2150 Josedale Margot
2180 Bruma II
2200 Cupidon, Viziru, Coconaș, Pook, Havana
2220 Anny Worthy, Gruia, Katy Caid

Premiul JUPITER
Handicap — 11.500 lei

1700 Suveran, Viorica II, Dame Wilton, Domnia, Lin, Jalpug, Director, Tibet, Tara
1720 Crăiasa, Hispano, Comoara, Bilșor
1740 Brenn, Ural, Prinț Worthy, Cina
1760 Furor
1780 Candriu, Mira II, Eol, Elsme, Extra, Călin, Santuța
1820 Barza

Premiul IGEN O.
Condiție — 18.000 lei

2160 Dorna, Dorka
2180 Cupidon, Viziru, Coconaș, Havana, Katy Caid, Vivat
2200 Lucifer II
2220 Kanada, Champion, Maron, Gruia
2240 Antrag

Premiul JGUT
Handicap — 18.000 lei

1700 Rugi
1720 Pacahantos
1740 Torent, Peceora, Fama, Kismet, Coconaș
1760 Wodka, Ideal, Hercegnö, Brebenea, Pai, Giuditta
1780 Viziru

Premiul JUPANEASA
Handicap — 15.000 lei

00 Izma
2120 Aventurier, Domnica, General Worthy, Livada, Pinkarton, Zalud, Sultana, Tava
2140 Bețiv, Legionar, Peter Worthy, Tufănica, Parma

Premiul JAVARI
Performanță — 15.000 lei

1720 Serana, Elena, Furor, Extra
1740 Diadia Lul, Peter Gordon
1760 Vuet, General Worthy, Handicap, Sultana, Hollo. Dor de Duc
1780 Mura
1780 Mura

Premiul LOCARNO
Record — 15.000 lei

2100 Busuioc, Zeta
2120 Eftin
2140 Brume II, Champion junior, Carol Hanover
2160 Bolly Worthy, Viziru, Coconaș, Guardian Girl, Kamea, Talaz, Ninon
2180 Cupidon, Dorka
2200 Kundry, Blondella, Anny Worthy, Nation, Katy Gaid

Statistici de galop

JOCKEII		ANTRENORII	
N. Ilinca	17	A. Romanes	14
V. Huțuleag	7	B. Gabens	12
J. Gili	7	I. Gheorghe	7
G. Crișan	6	Vl. Kristoff	6
Tănase	5	E. Gabor	4
Mullot	5	Șt. Ujvary	4
A. Cucu	4	J. Wilson	4
R. Vincent	4	Guy Garner	4
G. Enescu	2	A. Mc Intyre	3
Logofătu	2	B. Toth	2
Nicodim	2	I. Pinka	2
R. Cristea	2	I. Niculescu	2
J. Rosso	2	Căp. A. Guliano	2
Tasim I.	1	Gili W.	1
Florescu	1	J. Beeson	1
Oprescu	1	Chr. Setescu	1
		Lt. Col. Tr. Romano	1

La Băneasa Trap

Sâmbătă 20 Mai va avea loc ZIUA MODEI

Sâmbătă va avea loc la Băneasa Trap anuala festivitate mondenă, Ziua Modei. Vor prezenta modele principalele case de modă din capitală.

Un aspect al tribunei

VOLLEY BASKET-BALL

După o partidă magnifică

Iureș Club a învins Start Club

Așteptată cu nerăbdare și unanim interes partida dintre Iureș Club și Start Club, joc ce avea să clarifice situația primului loc în clasamentul campionatului feminin, a corespuns în totul. S'a jucat serios, cu mingi tari, jucătoarele punând multă inimă, într'un cuvânt a fost o partidă specifică de campionat, o adevărată finală.

Victoria a revenit Iureș Clubului în două seturi cu scorul de 15—10; 15—12, fiind pe deplin meritată.

Faptul că echipa d-lui Paximade a câștigat din nou are însă o semnificație foarte importantă.

Intr'adevăr, atunci când în toamna anului 1938 Iureșul a cedat pentru a treia oară consecutiv Start-ului, se spunea, și majoritatea credeau că steaua vișinie a apus. Nu mai trebuie să spunem că atunci când Iureș Clubul a pierdut finala cupei feminine în iarnă și după aceea cu producerea demisiilor din club a câtorva din jucătoarele Iureșului, orice șansă de a mai recupera terenul pierdut în toamnă, era complet ingropată, ba, ceva mai mult, câțiva „prieteni" vedeau echipa fostelor campioane în culori foarte negre.

Victoria de eri — și ce victorie frumoasă! — a refăcut complet acțiunile Iureșului, dovedindu-se astfel că atunci când între jucătoare există omogenitate sufletească, performanțele nu sunt imposibile, căci să câștigi contra Startului mai ales când acesta joacă pe tere propriu, având de partea sa marele avantaj al „galeriei", înseamnă mare lucru.

CATEVA CONSIDERAȚII TEHNICE

Spuneam în avant-cronică, că echipele au făcut multe antrenamente, astfel că forma jucătoarelor este din cele mai bune. Și mai spuneam că va câștiga echipa care va juca mai decis și cu mingii puternice.

Deși dacă am fi stat să analizăm șansa prin prizma fiziculuí jucătoarelor, Startul ar fi avut prima șansă. totuși spre surprinderea generală, echipa care a imprimat acest joc a fost Iureșul, echipă a cărui jucătoare nu prea sunt dotate fizicește. Invingătoarele de eri au știut însă să înlocuiască lipsa fiziculuí prin elan, un elan îndrăcit de care au fost animate tot timpul jocului. Jocul „tare" practicat de echipa vișinie a dat posibilitatea însă să se evidențieze și tehnica pe care o posedă unele jucătoare, căci producându-se panică se puteau găsi multe „găuri" unde balonul nu aștepta decât să fie plasat, asemenea faze producând mult entuziasm între spectatori.

CUM S'A DESFASURAT PARTIDA

La ora 10, după o prealabilă și amănunțită cercetare a licențelor de joc, d. Udenio, arbitrul partidei, se prezintă pe teren.

Se începe cu tradiționalul salut către M. S. Regele Carol al II-lea, publicul și echipele ovaționând pe Primul Sportiv al României.

Se procedează apoi la tragerea la sorți, tradiționala „riscă" dând câștig de cauză căpitanei iureșiste, care alege terenul cu soarele în spate, Start Club având în acest mod primul „serviciu".

Un fluerat scurt și jocul a început acompaniat de galeriile respective.

Se joacă la început foarte nervos, această nervozitate făcând jucătoarele foarte nesigure pe balon, astfel că din două servicii foarte simple Startul conduce cu 2—0.

Lupta deabea începe, scorul evoluând când pentru Start când pentru Iureș. Acest „duel" de puncte ne permite să admirăm forma minunată a lui Etta Mănescu și Cassandra Sallina cari trag din toate pozițiile făcându-se astfel admirate și ovaționate de către spectatori.

La un moment dat, tabela... inexistentă indică 10—8 pentru echipa Monei Mavrocordat. Dela acest scor, Iureșul insistă din ce în ce mai mult și prin „sisters" Mănescu, care fac adevărate minuni obțin egalarea ca apoi să se apropie de scorul care ne indică terminarea setului. Ceecea se și întâmplă, arbitrul trebuind să anunțe „set-ball la zece". Servește Annie Mănescu, slab și balonul se oprește în fileu astfel că avantajul de a servi trece la A. C. Fiste„ cari știu să-l speculeze, și prin Despina de Withgenstein reușesc să reducă din handicap, urcându-se până la 12. Spectrul unei eventuale înfrângeri transformă în adevărate leoaice pe jucătoarele Iureșului cari acum sunt cu totul deslănțuite, astfel că o „piesă" puternică a lui Etta Mănescu pune din nou echipa d-lui Paximade în situația de a i-se anunța set-ball. Misiunea de a termina setul revine celei mai tinere dintre jucătoare: Marioara Filipescu care se achită conștiincios de această însărcinare, astfel că fluerul arbitrului ne indică „jumătate" din victoria iureșistă.

SETUL-DOI

O pauză de câteva minute, se schimbă terenurile și se începe cel de al doilea set. In formații o singură schimbare la Start, unde în locul Atenei Negulescu intră Tita Serghiade.

Mai sigure în jocul pe care îl desfășoară acum, iureșistele sunt acelea cari conduc ostilitățile, dominând. Startul se apără cu multă ardoare, Ioana Zlatko și Cassandra Ialina făcând adevărate minuni în linia II-a. Iureșul își continuă însă dominarea și după ce are set la 9 câștigă jocul cu „match ball la zece" în aplauzele spectatorilor, cari răsplătesc astfel o victorie meritată.

ARBITRUL ȘI FORMAȚIILE

Partida a fost condusă de d. Avramo Udenio, unul dintre cei mai buni „cavaleri ai fluerului", care nu și-a desmințit nici de astă dată faima, arbitrând de o manieră care a avut darul să mulțumească ambele echipe, cari pe teren au jucat în următoarele formații:

IUREȘ CLUB: Annie Mănescu, Etta Mănescu, Grazziella Benjamin, Ileana Argeșiu, Elena Filipescu și Marioara Filipescu.

START CLUB: Mona Mavrocordat, Despina de Wtthgenstein, Cassandra Ialina, Ioana Zlatko, Mya Stubensky, Atena Negulescu și Tita Serghiade.

In asistența numeroasă și selectă s'au putut remarca numeroși sportivi printre cari și doi reprezentanți ai foot-ballului: d. av. *Alfred Fulga* și jucătorul feroviar *Ion Bogdan*. In treacăt fie zis Bogdan este actualmente fericit căci echipa căreia i-a făcut „galerie", a câștigat.

CATE CEVA DESPRE JUCATOARE

Vom începe desigur cu învingătoarele și cu cea mai bună dintre ele, care a fost eri Etta Mănescu.

Jucătoarea Iureșului în urma jocului prestat va păstra și anul acesta primul loc din erarhia colegelor din campionat, fiind de departe cea mai în formă jucătoare. Dispunând și de o energie, fără limită, a fost „lacătul" echipei, un „lacăt" ce a corespuns, căci a avut două „chei" cari se potriveau de minune: pe Elena *și* Marioara Filipescu, *a căror passe, Etta Mănescu le transforma în puncte. In special* Marioara Filipescu *a fost din nou o revelație. Foarte bine inspirată* Grazziella Benjamin, *iar* Annie Mănescu *mai muncitoare ca deobicei a avut câteva „presse" frumoase.*

Ileana Argeșiu *a fost deasemenea o vedetă căci cele două greșeli de la început s'au datorat tracului. A jucat apoi foarte*

POENARU-BORDEA

bine căpătând încredere în sine.

Dela Start cea mai bună jucătoare a fost Ioana Zlatko, fiind urmată în ordine de Cassandra Iallina și Mona Mavrocordat. Neantrenată și obosită Despina de Withgenstein, iar între cele două „promovate" Atena Negulescu de puțin superioară lui Tita Serghiade. Bine și fără greșală Mya Stubensky.

CATEVA DECLARAȚII

Am găsit nimerit, dat fiind importanța acestei întâlniri, ca să obținem de la jucătoarele celor două echipe câteva declarații:

Iată-le:

IUREȘ CLUB

Annie Mănescu, căpitana Iureșului, ne zâmbește fericită declarându-ne: „Ce pot să-ți spun decât că sunt cât se poate de mulțumită de victoria noastră. Am muncit pentru ea, așa că este meritată".

Etta Mănescu: „Echipa noastră a jucat mai bine și în consecință a câștigat cel mai bun".

Grazziella Benjamin: „Sunt mulțumită, fericită și iar mulțumită. Scrie d-ta ce vrei în afară de asta, dacă mai ai ce".

Marioara Filipescu, cea mai tânără dintre jucătoare ne declară: „Imi pare bine că debutul meu contra primei echipe a Startului a fost o victorie. Cred că am jucat mai bine decât adversarele noastre".

START CLUB

Mona Mavrocordat: „N'am avut echipa completă. Dacă ar fi fost și Katia Aman câștigam sigur".

Despina de Wittgenstein: „Nu fac niciun fel de declarație".

Rezultate surprinzătoare la basket-ball unde V. S. C. a învins pe Sp. Studențesc iar E. F. A. pe Telefoane

VOLLEY-FEMENIN

CATEGORIA I-a

In afară de partida dintre Iureș și Start care a pasionat în mare măsură pe spectatorii noștri, s'au mai disputat tot în cadrul primei categorii feminine încă două matchuri, ale căror rezultate au fost normale. Astfel, Aurora a câștigat contra Sp. Studențesc mai greu însă decât ne indică scorul.

La partida dintre Bonaparte și Hai-Hai rezultatul a fost favorabil primelor, însă Hai-Haiul deși în patru jucătoare a rezistat foarte frumos reușind chiar să ciupească un sett. S'au evidențiat Anie Agapi și Nelly Tipărescu de la Bonaparte iar Rozette Furlungeanu și Nona Vetra au fost cele mai bune dela Hai-Hai.

CATEGORIA II-a

In categoria secundă rezervată fetelor, s'au înregistrat eri două forfaituri, — Sp. Studențesc B și Aurora B forfaitând respectiv în fața lui Crai Nou și Radu Vodă.

Din jocurile disputate, Start B a surclasat net Bonaparte B având cele mai bune jucătoare în Ortansa Baltazar și Ileana Nemițescu. La Bonaparte B s'au evidențiat Sanda Ioanițiu și Sanda Miclescu.

VOLLEY-MASCULIN

Matchul zilei disputat în cadrul acestei categorii între O. C. B. și Macaby a corespuns în totul dând naștere la o luptă dintre cele mai aprige.

Au câștigat alb-albaștrii în trei seturi, având cei mai buni oameni în Marian și Leizer.

In cealaltă partidă, Sp. Studențesc a dispus de V. S. C. destul de ușor, mai ușor decât am putut crede.

CATEGORIILE INFERIOARE

Aci rezultatele au fost mai puțin normale, căci Viitorul a cedat în trei seturi G. F. R. B. T.-ului.

Tot ieri, Avântul Sportiv și-a asigurat locul în finala categoriei sale, învingând pe Radu Vodă dună un joc care a însemnat o adevărată finală.

Monitorul Oficial, jucând cu Crai Nou a reușit să câștige la mare luptă, având vedetele în Cretu și Faltenzeic.

BASKET-BALL

Deși la această categorie matchurile aveau favoriți, totuși s'au înregistrat două rezultate cu totul surprinzătoare. Performanța zilei aparține de astă dată V. S. C.-ului — această echipă ce își clădește performanțe datorită elanului îndrăcit cu care își dispută jocurile — căci a reușit să învingă pe Sp. Studențesc, echipă care de patru ani câștiga campionatul de basket-ball și care de cinci ani n'a cunoscut înfrângerea jucând în aer liber.

V. S. C.-ul a reușit astfel să înfrângă tradiția că în aer liber Sp. Studențesc nu poate fi învins, o tradiție ce aproape ajunsese o legendă.

S'au remarcat Prunescu și Poenaru Bordea dela V. S. C. iar Sădeanu a fost cel mai bun dela Universitari.

Cealaltă surpriză a reușit-o E. F. A., care a dispus de Telefon Club după o partidă agitată și de multe ori dură. E. F. A. a făcut astfel dovadă din nou de calitățile cu totul excepționale pe cari le posedă pentru basket-ball.

CATEGORIILE INFERIOARE

La categoria II-a, Juventus n'a avut noroc să joace căci adversarul nu s'a prezentat, iar Energia și Macaby au întrecut pe Av. Sportiv și Pebe.

In cadrele categoriei a III-a, Delavrancea a dispus de Sp. Studențesc.

Iată rezultatele tehnice:

VOLLEY FEMENIN

CATEGORIA I-a

Iureș Club — Start Club 15-12, 15-10.

Aurora — Sp. Studențesc 15-5, 15-9.

Bonaparte — Hai-Hai 15-2, 9-15, 15-9

CATEGORIA II-a

Radu Vodă—Aurora B. 15-0, 15-0 (forfait).

Crai Nou—Sp. Studențesc 15-0, 15-0 (forfait).

Start B.—Bonaparte B. 15-5, 15-6.

Delavrancea—Miorița 15-6, 15-5.

VOLLEY MASCULIN

CATEGORIA I-a

Sp. Studențesc—V. S. C. 15-9, 15-8.

Macaby — O. C. B. 15-9, 12-15, 18-16

REZERVE

Bonaparte—C. F. R. 15-0, 15-0 (forfait).

Sp. Studențesc — V. S. C. 15-7, 15-8.

CATEGORIA II-a

Av. Sportiv—Radu Vodă 9-15, 15-11, 15-9.

C. F. R. B. T.—Viitorul 9-15, 15-13, 15-12.

Caraiman — Vergu 15-12, 12-15, 15-10.

REZERVE

Caraiman—Vergu forfait ambele echipe.

CATEGORIA III-a

M. Oficial—Crai Nou 14-15, 15-13, 15-10.

REZERVE

Tir—Sp. Studențesc forfait ambele echipe.

Sp. Haret—Vergu 15-0, 15-0 (forfait).

BASKET-BALL

V. S. C.—Sp. Studențesc 23-19 (12-6).

E. F. A.—Telefoane 22-19 (16-9).

C. F. R.—A. C. T. 57-20 (30-3).

REZERVE

Sp. Studențesc — V. S. C. 57-30 (30-17).

A. C. T.—C. F. R. 2-0 (forfait).

CATEGORIA II-a

Juventus — A. S. 13 forfait (2-0).

Energia—Av. Sportiv 70-2 (24-0).

Macabi—Pebe 49-1.

CATEGORIA III-a

Delavrancea — Sp. Studențesc 46-25.

REZERVE CATEGORIA II-a

Macaby—Rahova 2-0 forfait.

R. FLORIAN

Duminică începe campionatul inter-universitar

Gruparea Sp. Studențesc convoacă pentru Marți, 16 Mai, orele 19.30, pe terenul său, pe toți delegații facultăților pentru a participa la tragerea la sorți a campionatului inter-universitar de volley și basket, ce va începe Duminecă pe terenul său din str. Vasile Pârvan 1.

Volley-ballul la Iași

Iași, 14 (prin telefon). — *Astăzi pe terenul Sp. Studențesc din localitate și în fața a 1000 de spectatori s'au disputat două jocuri de volley-ball cari au dat următoarele rezultate:*

Macaby — Luceafărul 15-7; 15-10.

Sp. Studențesc — Moldova 16-14; 15-9.

S'au remarcat Deică de la Macaby și Ultimescu dela Moldova.

O nouă grupare

Volley-ball-ul a ajuns în scurt timp un sport foarte apreciat de către tinerii străjeri. Iată dece, în ziua de 10 Mai, un grup de elevi dela liceul „Principele Carol" a pus bazele unui club de volley-ball, care în scurt timp va ajunge una din cele mai redutabile grupări liciene. Noul club înființat se intitulează „Zefirul", nume care pe cât e de frumos, pe atât de potrivit cu acest sport. Deocamdată clubul a achiziționat câțiva jucători de valoare în persoana elevului Burileanu Corneliu și Ioanian N. Remus.

Comitetul de conducere format din elevii: **Ciornei Tudor, Giovanidis Niculae, Giovanidis Vasile, Neanu Aurel și Ionescu Constantin** este pus sub binemeritata președinție a d-lui Ionak Mirce secondat în postul de secretar de elevul Mandero Lucian.

Casierul clubului este numit d. Pătrulescu Ioan, iar ca selecționer și totodată antrenor funcționează d. Ulmeanu Virgil.

CICLISM

Prin hârtoape și bălțoace

C. Tudose „ciclistul Nr. 1 al României" a câștigat „handicapul de încercare"

Feordeanu, Grigoriu și Nicolozzo s'au impus în atenția comisiei de selecție. Cimpoeru și Răduță revelația zilei. Hapciuc și Hrenciuc s'au antrenat serios, iar Vasiac și Pustay au mers admirabil

Gruparea „A .S .P I. M." a câștigat cupa V. Canarache

Ziua de eri a avut două aspecte bine distincte: „Cupa Canarache", o cursă pe asfalt, suficient de leneșă, pe 60 km. și „Handicapul de încercare" pe drum 70% negudronat, cu drum desfundat de ploi, aproape complet impracticabil, pe care băeții au depus eforturi supraomenești, cu scrâșniri de dinți, cu smunciturl violente de ghidon, cu dese căzături, și o adevărată echilibristică, pe fâgașele și noroiul unei poteci, — Alexandria-Giurgiu, — cu pretenții de șosea și pe care, credem, nu trece de cât odată pe an vreo mașină.

Cursa, poate în fond, pe ultimii 30—40 km. n'a fost o cursă ciclistă, ci un adevărat calvar, băeții întrezărind, par'că, departe, în față, pe șoseaua — o imensă baltă de noroiu, — inscripția dantescă: „lasciate ogni speranza voi che entrate".

Dar băeții noștri, — deși poate au clamat, în sine, au continuat, nu și-au lăsat nădejdea, ca la intrarea în infernul lui Dante, ci, duri, cu o dârzenie împinsă până la absurd, până la completă sleire a forțelor, — așa cum poate li s'ar fi cerut cândva, în momente excepționale, și pentru un socp înalt, — realizând ceva ce trecet peste orice imaginație.

Au realizat, — cei care au sfârșit cursa, — un fapt pentru a cărui prețuire slovele is prea sărace.

Media orară?...

Dar ce importanță are...

O biată cifră svârlită într'o mare de noroiu, nisip și lut, — fără însemnătate, care eri și-a pierdut calitatea, rostul și valoarea...

Eri, pe malul Dunării, pe un drum fără pic de terasament pietros, această formalitate a mediei a dispărut, esențialul, — valoarea, — a constat din aceea că s'a putut termina o alergare care, la un moment dat, când și mșinile urmăritoare riscau să se împotmolească, fără speranța de a ieși la liman, iar alergarea să sucombe acolo, la zeci de kilometri de vreo așezare omenească, de vre-un sat, — „eroii" probei au reușit să vadă Giurgiul...

Când au apărut în orașul dunărean, pe aleia unde se învălmășeau culori cosmopolite, de rochi de vară și pantaloni albi și „donjuanești", „saco"-uri, — un murmur de uimire. Un fel de aaa... lung de mirare și oarecare groază amestecată cu respect, pentru acei oameni eșiți ca dintr'o bae de nomol.

Nu li se mai vedeau, de sub crusta de lut, decât ochii lucind șters sub duritatea efortului și albul dinților unei guri deschise avid după aer, odihnă și mai ales o baie.

Iar după un sfert de oră nu-i mai recunoșteai. Ba chiar, — îmbrăcați în pulovere și pantaloni golf, — nu se știau să arunce ochiade pe alei unde forfotea cochete fiice ale Evei.

Și știți — desigur — cine a fost cel mai grozav dintre grozavi: Tudose. Acelaș element unic în felul lui și în vitalitatea robustă de care dă dovadă. Dar nici Feordeanu, — un fel de umbră a lui Tudose — Grigoriu, Nicolozo și toți ceilalți care au terminat nu-s mai prejos.

Nu! Au merite necontestate. Au fost și ei titani în felul lor în limita posibilităților lor, căci au terminat o cursă care n'a fost cursă, care a fost ceva ce nu poate fi calificat — e vorba de ultimii 30—40 km.. — dar de care nu poate fi făcut nimeni responsabil direct, — numai că o recunoaștere prealabilă a traseului s'a dovedit că ar fi fost foarte nimerită.

*

Examenul acesta dur, nu se va mai repeta firește, dar el a stabilit că pe băeții noștri se poate conta, mai ales acum când frumoase perspective apar la orizontul pedalei românești.

Emil Iencec

DIN PERIPEȚIILE CELEI MAI GRELE CURSE

Categoria III-a a luat plecarea la 6.45 iar a II-a 6.53 iar categoria I-a care a alinit la start pe: Tudose, Grigoriu, Feordeanu, Nicollozzo, Hapciuc, Hrenciuc și Savanof a plecat la ora 7 precis din fața tribunalului Ilfov. Concurenții merg toți în pluton, vorbesc numai de categoria I-a, care a fost urmărită tot timpul pentruca d-nii oficiali din comisia sportivă să-și poată formula o cât mai justă părere, în vederea selecționării lotului, care va participa la „Turul Serbiei".

La fiecare deal se evidențiază 4 inși: Tudose, Cristea, Nicollozzo și Feordeanu. Hapciuc, nu prea apare la conducere, păstrându-se cât mai la coada plutonului.

SITUAȚIA HANDICAPULUI LA KM. 32

Prin dreptul km. 32 alergătorii trec în ordinea următoare: întâi categoria II-a, care reușise într'un timp record să ajungă pe singurul om din cat. 3-a pe Petre Gnat. Astfel că plutonul cat. 2-a inclusiv, Gnat trece pe la acest km. la ora

CONST. TUDOSE

7.52' 30", adică exact după 59 de minute și 30 de secunde. Primul care trece din această categorie Gh. Vasiac, care merită să fie menționat prin faptul că a condus mai tot timpul.

LA ORA 7 ȘI 57 DE MINUTE...,

...trece categoria I-a în frunte cu Savanof, care imediat după trecerea celei de-a 32-a piatră kilometrică, schimbă cu Bucur Feordeanu. După alți câțiva kilometri trece la conducere, pentru puțin timp, Costea, talonat de Bucur și Cristea.

LA KILOMETRU 33...,

Gh. Vasiac, în plină cursă, sparge cauciucul și culmea!, pierde mai mult de 4 minute cu așezarea cauciucului de rezervă, așa că nu numai că este ajuns din urmă de categoria I-a, dar este și depășit cu câteva sute de metri. Acest lucru la privat pe Vasiac de o comportare și mai bună și de ocuparea unui loc mai bun în clasament, el rămânând să pedaleze singur în vânt.

IN COMUNA NAIPU...,

...plutonul se desface în două grupe: una formată din Tudose, Feordeanu, Grigoriu și Cristea; iar alta, din Tudoroiu, Hrenciuc, Savanof și Hapciuc, rămâne câteva sute de metri în urma celei dintâi.

LA KM. 48 CAT. I-A PRINDE PE A II-A

La km. 48 cat. I-a, care mergea foarte bine, ținând seama de conformația drumului, reușește să ajungă cat. III pe care-o ia în trenă. Grigoriu trage în sprint puternic și Cimpoeru este nevoit să rămână.

PLUTONUL SE RUPE DEFINITIV

După încă vreo 7 km. lotul conducător se împarte în alte două grupe: una cu Tudose, Nicollozzo și Grigoriu iar alta, la 200 m., formată din Feordeanu, Cristea, Radu Gheorghe, Pustay, Răduță. Pustay trage puternic vrând să refacă handicapul, dar Tudose sesizează, trage și el izbutind să-i păstreze avantajul care-l câștigase datorită ambiției lui Grigoriu.

SOSIREA IN ALEXANDRIA

Iată ordinea sosirii în Alexandria:

1. *Tudose la ora 9.47' 10" cu o medie de 31.260 km.*
2. *Nicollozzo* acelaș timp.
3. *Bucur Feirdeanu* la ora 9.47' 58".
4. *C. Grigoriu* la ora 9.50' 30".
5. *I. Pustay* acelaș timp.
6. *Gh. Hapciuc* la ora 9.55' 55".
7. *I. Cristea* acelaș timp.
8. *C. Cimpoeru* acelaș timp.
9. *P. Gnat* acelaș timp.

După plecarea din această localitate, Cimpoeru sparge și este nevoit să rămână mult în urmă. La fel după câteva sprinturi forțate Grigoriu este nevoit să rămână mai în urmă. După câtva timp rămâne în compania lui Grigoriu și „leonidistul" Pustay.

FEORDEANU AJUNGE PE TUDOSE..., SAU NU?

Bucur, care era aproape să ajungă dublul Nicollozzo—Tudose, pe când aceștia mâncau, atrage atenția lui Costea și acesta în loc să-l aștepte sprintează puternic forțând pe „aspimist" să-și mențină distanța. Pe la jumătatea drumului dintre Alexandria și Giurgiu evadează, profitând de hârtoapele drumului și de faptul că Nicollozzo coborise să schimbe pinionul. Iată ordinea sosirii în Giurgiu și tot odată și:

CLASAMENTUL

1. TUDOSE (indiv.) cu 5 ore 11 minute și 55".
2. *B. Feordeanu* (A.S.P.I.M.) cu 5 ore 13' 15".
3. *C. Grigoriu* (A.S.P.I.M.) cu 5 ore 19' 10".
4. *V. Nicollozzo* (V.C.R.) cu 5 ore 23' 40".
5. *C. Cimpoeru* (Vif. Dacia) cu 5 ore 23' 40".
6. *I. Pustay* (Leonida) cu 5 ore 24' 50".
7. *Gh. Hapciuc* (Ag. M.) cu 5 ore 31' 15".
8. *D. Hrenciuc* (Venus) cu 5 ore 50' 00".
9. *Gh. Vasiac* (Leonida) cu 5 ore 50' 00".
10. *Gh. Răduță* (Venus) cu 5 ore 53' 01".

CATEVA DECLARAȚII DUPA CURSA

D. Aurel Lascu: *„A fost o cursă prea dură și anevoioasă, dar care totuși ne-a dat prilejul să verificăm posibilitățile băieților noștri".*

D. Corneliu Marinescu: *„Nici nu mă așteptam la un astfel de traseu. Băeții au depus un suflu și o voință inepuizabilă, dovedindu-se apți de cele mai grele încercări".*

In numărul viitor vom reveni asupra acestei curse.

Corneliu Burileanu

„Cupa V. Canarache"

Alergată pe ruta București—Giurgiu, într'o alură leneșă, cursa pentru cupa V. Canarache s'a soldat cu victoria individuală a viforistului Bulgaru iar pe echipe, a câștigat net „A. S. P. I. M."-ul.

Din lipsă de spațiu dăm numai rezultatele technice.

CLASAMENTUL INDIVIDUAL

1. *N. BULGARU (V.D.) 1 oră 57' 39".*
2. N. Dragomir *(A.S.P.I.M.) acelaș timp.*
3. *N. Vladimir (A.S.P.I.M.) acelaș timp.*
4. *Marinescu Stelian (Leonida) acelaș timp.*
5. *Alex. Ciorobea (A.S.P.I.M.) acelaș timp.*
6. *N. Ștefănescu (A.S.P.I.M.) acelaș timp.*
7. *St. Dumitrache (A.S.P.I.M.) acelaș timp.*
8. *Ionescu Tudose (Ploești) acelaș timp.*
9. *C. Rădulescu (Leonida) acelaș timp.*
10. *I. Stăncuț (Leonida) acelaș timp.*
11. *Stoicescu (V. D.) acelaș timp.*
12. *Tr. Păunescu (V.C.R.) acelaș timp.*
13. *Banay Carol (V.C.R.) acelaș timp.*
14. *Ilie Soare (A.S.P.I.M.) acelaș timp.*
15. *N. Avramescu (Leonida) acelaș timp.*
16. *I. Andreescu (A.S.P.I.M.) acelaș timp.*
17. *C. Slăvescu (A.S.P.I.M.) acelaș timp.*
18. *I. Mihăilă (A.C.S.A.) 2 ore 02' 00".*
19. *Pavel Simion (V.C.R.) acelaș timp.*
20. *Ulești eanu (V.D.) 20.02' 30".*
21. *E. Craighero (A.S.P.I.M.) acelaș timp.*
22. *Petre Maier (A.C.S.A.) acelaș timp.*
23. *N. Grigorescu (V.D.) 2.03' 40".*
24. *Nistor Stan (A.C.S.A.) acelaș timp.*
25. *Dan Filoti (A.C.S.A.) acelaș timp.*

CLASAMENTUL PE ECHIPE PENTRU CUPA „V. CANARACHE"

1. „A.S.P.I.M. echipa „A" cu 2+5+6=13 pcte.
2. *„Leonida"* cu 4+9+10=23 pcte.
3. „Viforul Dacia" cu 1+11+20=32 pcte.
4. „A.S.P.I.M." echipa „B" cu 3+14+16=33 pcte.
5. „A.C.S.A." cu 18+22+24=64 pcte.

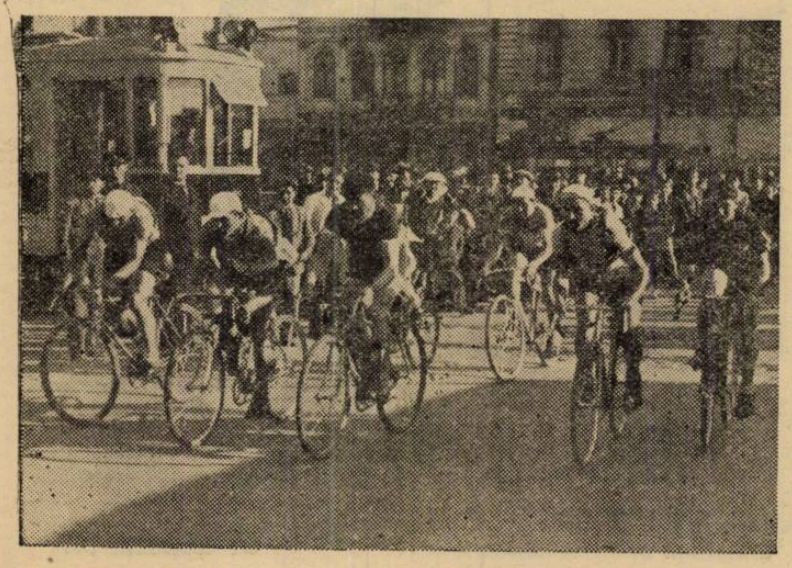

ATLETISM

Cupa George Iconomu a fost o reușită deschidere de sezon

Venus a câștigat pentru a doua oară acest prețios trofeu

Entuziasm, atleți, oficiali și public mai numeros ca niciodată, au format cadrul premierei atletice a sezonului bucureștean desfășurată eri pe stadionul din Dealul Spirei.

Ar fi o inconsecvență din partea noastră, dacă n'am recunoaște că reuniunea de eri, privită în ansamblul ei, a cucerit un succes nescontat chiar de cei mai optimiști.

Cupa Iconomu are o tradiție bine determinată în viața atletismului nostru.

Dar mai ales, această competițiune este un prilej unic pentru cluburile bucureștene de a pre-

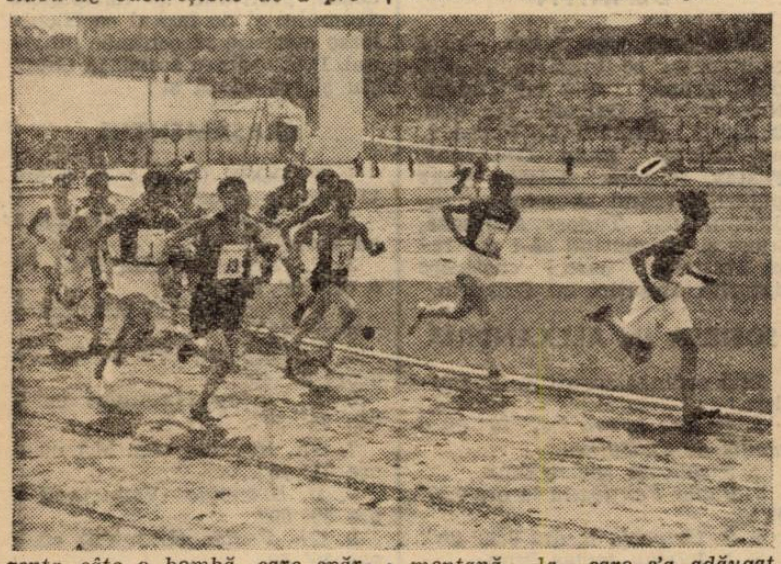

zenta câte o bombă, care spărgându-se să împrăștie în juru-i fumul unor noui speranțe pentru viitor. Este deajuns să ne întoarcem cu un an în urmă și să ne reamintim de tânărul Ionescu Ștefan, pe atunci trufanda la Venus, care a încurcat socotelile „domnilor schratch", venite cu victoriile pregătite prin calcule pe hârtie.

Acelaș Venus de anul trecut a repetat figura, poate cu mai mult brio.

Este un obiceiu ca înaintea acestui concurs, cluburile să pregătească „la secret" câte un element, recunoscut de ligă, deci în situația de a nu-i cunoaște valoarea și posibilitățile și de a-i fixa un handicap în consecință, cu care cluburile să răstoarne chiar cele mai savante pronosticuri.

CONCURSUL CU HANDICAPURI, „SABIE CU DOUA TAIȘURI"

Pentru un ochi de technician, concursurile atletice pe handicapuri prezintă o valoare minoră.

Performanțele, mai ales cele de cursă, nu-i spun nimic.

Aceste soiuri de întâlniri, în general, sunt ca o sabie cu două tăișuri: pe de o parte dau ocazia oficialilor și conducătorilor de cluburi să descopere noui elemente ,de cele mai multe ori excelente, iar pe de alta strică atleților deja consacrați, obligându-i la un supra efort, fapt care duce în cele mai dese cazuri la clacaj

Punând în cumpănă avantagiile și desavantagiile ce nasc din concursurile pe handicapuri, trebuie să constatăm, cu regret, că ele mai mult strică decât servesc atletismului mai ales acum la început de sezon, când bazele se pun tot pe elementele vechi și încercate.

Dar marele păcat al acestei competițiuni, e că se dispută la început de activitate, când liga este lipsită complectamente de un punct de reper în fixarea handicapurilor pentru fiecare atlet.

Această lacună dă loc la nemulțumiri în sânul conducătorilor de cluburi cu atleți consacrați, cari își văd luxate șansele de victorie de atleți anonimi, dar gratulați din belșug cu metri și centimetri handicapuri.

FAVORIȚII... DEFAVORIZAȚI

In avant cronica acestei întâlniri, am încercat să discutăm pe scurt șansele fiecărui concurent, încercare pe care am considerat-o hazardată.

Neîncrederea în propriile noastre spuse s'a adeverit eri. Cei porniți cu șanse, au trebuit să cedeze. Unii dintr'o eclipsă momentană, la care s'a adăugat proasta stare a pistei — cazul lui Gurău și Anton Cristea — iar alții neputând ține piept potopului de handicapuri.

Singurul care... nu ne-a tras cacialmaua — în parte — a fost Dinu Cristea și Radu Ioniță. Primul a câștigat o cursă de 10.000 m. ca în zilele lui bune. In schimb a trebuit să cedeze cursa de 5.000 m. lui Todiriu dela Victoria căruia îi dăduse 300 m. înainte. Deși pare paradoxal, Dinu n'a putut să refacă acest teren, pentru motivul binecuvântat că avea alergați înainte 10 km. și oboseala și-a spus cuvântul.

Restul favoriților au avut soarta lui Dinu dela 5.000 m.

IAR „CÂRLANII" AU CAȘTIGAT CU... RECORDURI

Ziua de eri poate fi numită pe drept ziua tineretului.

A fost un prilej unic pentru ei de a învinge pe așii cari se închiseseră într'un turn de fildeș al propriilor lor isprăvi.

E o satisfacție efemeră... dar e o satisfacție...

STELE NOUI PE FIRMAMENT

Venus a fost primul club care a mai rupt din steaua sa un... nou satelit. Martac este numele nouei sale speranțe. Cu un fizic splendid și cu calități înăscute, deși nestilate, le-a adus venusiștilor, odată cu venirea sa dela Odorhei, trei victorii: lucru care contrabalansează îndeajuns cheltuielile făcute cu voiajul său Odorhei-București și retur...

(Șimu-Cârnel se vede că reprezintă cu demnitate interesele Venusului la Odorhei... L-au crezut numai atlet, nu și raccoleur!...).

Tot Venus a prezentat un talent la prăjină în persoana lui Baciu care a trecut h. c. 3 m., ispravă care pentru un începător este destul de promițătoare.

Tot din tabăra „negrilor" nu trebuie trecute cu vederea comportarea frumoasă a lui Vlad Cunescu, un sprinter de viitor și cea a lui Todosiu care a entuasmat la 1.500 m.

Viforul Dacia a avut cei mai buni oameni în Sucitu și Yost, iar Victoria în Todiriu care a... dispus de Dinu Cristea. (Am trăit s'o vedem și pe asta!).

FILMUL PROBELOR

100 M. PLAT

In serii n'am putut să constatăm dărîmarea pe capete a așilor. Se impune Cunescu Vlad în prima serie, care trece peste Cristea

Ion Lazăr în seria secundă a făcut o cursă bătrânească.

In celelalte serii se califică Postelnicu și Scherke, Iordache și Stelorian.

SERIA I

1. V. Cunescu, Venus 11.1 (6 m.).
2. Cristea, Venus 11.5 (schr.).

SERIA II

1. Postelnicul, V. D. 11.6 (8 m.).
2. N. Iordache, St. R. 11.7 (schr).

SERIA III

1. F. Scherker, V. D. 11.8.
2. A. Stelorian, V. D. 11.8.

SERIA IV

1. I. Lazăr, V D. 11".6 (4 m.).
2. I. Teodorescu, V. D. 11".6 (6 m.).

Finala se dispută aprig. Cunescu pornește în trombă, urmat de Lazăr și Stelorian. Cristea împinge la maximum, dar nu reface.

REZULTATUL

1. Cunescu, Venus 11".6 (6 m.).
2. I. Lazăr, V. D. 11"6 (4 m.).
3. A. Stelorian, V. D. (6 m.).

400 M. PLAT

Iordache câștigător în serie cedează în finală, în fața lui Năstase, Moldoveanu și Garay, plecați cu 30 m. handicap.

1. Năstase Gh. Venus 57.1.5 3.
2. R. Moldoveanu, Vict. 58.2 (30).
3. Garay, V. D. 60.— (30).

800 M. PLAT

Cursa pornește năprasnică, susținută de alura lui Nemeș ce vrea să câștige teren. Incercarea lui e zadarnică, fiindcă Sucitu ia conducerea detașat urmat de frații Teodosiu. Nemeș termină epuizat.

Rezultatul :

1. N. Sucitu, V. D. 2'.11" (40 m.).
2. V. Teodosiu, Venus (40 m.).
3. R. Teodosiu, Venus (70 m.).

1.500 M. PLAT

Iau startul 16 concurenți. Dela plecare conduce V. Teodosiu pe primii 500 m., pentru ca în ultimă instanță să-i cedeze lui Radu Ioniță, ce face o cursă magistrală.

Gh. Niță trece ușor de un pluton compact de viorișt, adjudecându-și locul trei.

Rezultatul :

Radu Ioniță, V. D. 4'.20" (schr.).
2. V. Teodosiu, Venus 4'.21" (50 m.).
3. Gh. Niță, Venus (80 m.).

5.000 M. PLAT

Este cursa pe care a pierdut-o Dinu Cristea. Dela plecare Todiriu trece ușor peste câțiva concurenți luând un avantaj apreciabil.

Dinu Cristea în urmă se luptă cu atleții viorișt de cari până în turul șapte se debarasează complet. Ii rămâne un ultim obstacol Todiriu.

Victoristul simte că-i urmărit, mărește alura, iar Dinu obosit de cursa de 10.000 alergată anterior nu poate să-l ajungă. Ultima turnantă nu aduce nici-o modificare în rezultatul care se prevedea încă de mult. Todiriu învinge într'o cursă în care a muncit mult, iar Dinu este un învins nenorocos

Rezultatul :

1. Gr. Todiriu, Victoria 16'.25" (300 m.).
2 Dinu Cristea, St. Rom 16'.44" (sch.)
2. V. Dinescu, V. D. 16'.54".4 (300 m.).

10.000 M. PLAT

A fost poate cea mai spectaculoasă probă a zilei. Dinu Cristea a făcut o cursă excelentă, situându-se din nou în fruntea fondului românesc.

Ca într'o cursă lungă, alergătorii se pun pe picioare ușor. Dinu Cristea însă face notă discordantă, pornind repede, contrar obiceiului său. După un tur refăce 100 m. din handicapuri, pentru ca cifra să se majoreze pe măsură ce înghițea sutele de metri.

In turul șapte Dinu este la 100 m. de Tărtăreanu, care rămăsese singurul nedepășit.

Două tururi au fost teatrul unor încercări eroice din partea lui Dinu pentru a trece acest obstacol și inevitabilul se produce. După 9.500 m. Dinu nu-i decât la 10 m. de Tărtăreanu, mărește alura stil „sprint" și în dreptul porții marathonului Tărtăreanu pierde.

De aci, cursa lui Dinu este fără istoric, terminând victorios.

Rezultatul :

1. Dinu Cristea, St. R. 33'.17" (schr).
2. Ion Tărtăreanu, V. D. 34'.17" (400 m.).
3. D. Burceseu, Venus 35'.28" (500 m.).

SARITURA IN INALȚIME

V. Martac se impune dela început. Yost (schr) nu poate trece de 1,70 m. trebuind să cedeze adversarilor cu handicapuri.

O încercare a lui Yost de a sări h. c. 1.76 m. nu-i reușește.

Rezultatul :

1. V. Martac, Venus 1.80 m. (20 cm.).
2. M. Takacs, V. D 1.75 m. (idem).
3. V. Mavrodin, Venus 1.75 m. (idem).

SARITURA IN LUNGIME

Lupta este strânsă. Conducerea se schimbă între Lupan și Martac. O săritură bună a lui Lupan de 6 m. 50 nu modifică cu nimic clasamentul, căci Martac cu 6.49 m. are 1 m. handicap.

Rezultatul :

1. V. Martac, Venus 7,49 m. (1 m.).
2. I. Sima, Venus 7,19 m. (idem).
3. Ed. Bretto, Venus 6.79 m. (idem).

SARITURA CU PRAJINA

Favoritul Epuran nu trece nici la primele încercări. Năstase, Moraru și Lessiac își împart la sfârșit primele trei locuri.

vede că-i jenat de pista moale. Acelaș lucru se observă și la Schullery.

Martac își crează avantaj cu cei 4 m. handicap și câștigă cu 14 m. 42.

1. V. Martac, Venus 14.42 m. (4 m.).
2. Edu Stan, Venus 14,15 m. (4 m.).
3. Sântu, V. D. 13,95 m. (4 m.).

ARUNCAREA DISCULUI

Cristorian conduce, în defavoarea lui Gurău și Schullery.

Din timp în timp Havaletz h. c. îi distrează cu aruncări de peste 40 m.

1. I. Cristorian, V. D. 41.05 (6 m.).
2. A. Sântu, V. D. 40.55 (12 m.).
3. Ghimbău, V. D. 38,90 (12 m.).

ARUNCAREA SULIȚEI

Vămanu, nemulțumit de handicapurile date, refuză să concureze. Macovei, Podhala și Bujacher își împart victoriile cu câte 20 m. handicap.

Rezultatul :

1. N. Macovei, Venus 64.7 (20 m.).
2. Podhala, V. D. 57.10 (idem).
3. Bujacher, Venus 52.10 (12 m.).

STAFETA 4x100 m.

Venus (Cristea, Ludu, Hidișoșanu și Drăgănescu), câștigă dela primul schimb. Viforul cu toate eforturile depuse, nu poate reface terenul.

Rezultatul :

1. Venus	46'4
2. Viforul Dacia	46'.7
3. Venus B.	—

STAFETA 800x400x 200x100 m.

Este rândul Viforului Dacia să-și ia revanșa.

Stadiul pierde prin Ahmet, pe 800 m., Iordache nemai putând să mai refacă.

Venus n'a putut reedita figura dela 4×100 m.

Rezultatul :

1. Viforul Dacia	3.46.2
2. Stadiul Român	3.50.—
3. Venus	3.51.—

CLASAMENTUL

1. Venus	64 puncte
2. Viforul Dacia	49 puncte
3. St. Român	12 puncte
4. Victoria	8 puncte
5. Leonida	0 puncte

O ORGANIZARE BUNA

Nu putem trece cu vederea organizarea, al cărei regizor principal a fost d. I. C. Petrescu (dela 5 dim. a fost pe teren...).

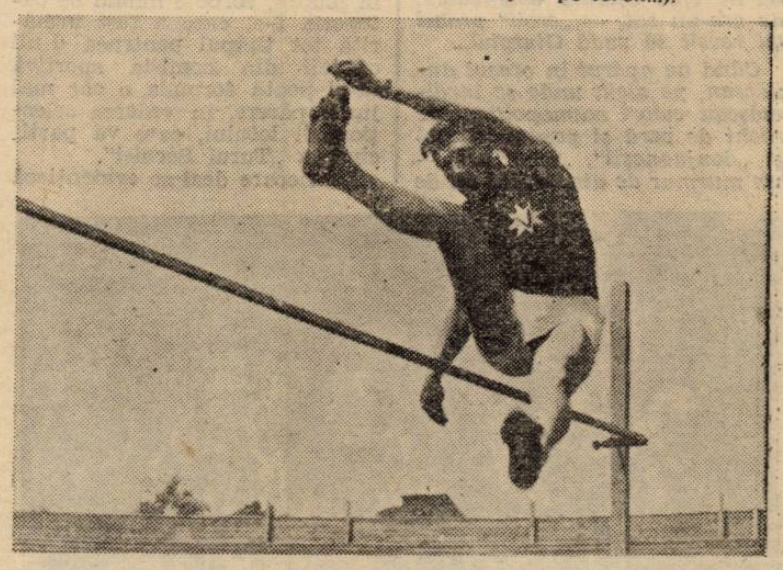

1. Năstase Gh., Venus 3 m. (20 cm.).
2. I. Moraru, V. D. 3 m. (0.30 m.).
3. I. Lessiac, V. D. 2.90 m. (0.20 m.).

ARUNCAREA GREUTAȚII

Gurău din primele încercări se

Deasemenea nu trebuie mai puțin apreciat concursul dat de d-nii König, Leoveanu, Dodo Popovici, Virgil Ion, Eugeniu Stoian, Petre Fesci, cari au completat munca președintelui ligii Muntenia.

C. Constantin

Sporturi mecanice

În „Marele Premiu al Bucureștilor"

Vom revedea concurând pe motociclistul german Ludwig Kraus învingătorul de anul trecut

Alergătorii elvețieni și bulgari și-au manifestat intenția de a lua plecarea în această cursă

Am făgăduit într'un număr precedent al ziarului nostru, că, în legătură cu „Marele Premiu al Bucureștilor", competițiunea automobilistă și motociclistă de viteză pe circuit, vom reveni cu noui și interesante amănunte.

Credincioși acestei făgăduieli, ne vom ocupa, în rândurile ce urmează, de propunerile organizatorilor dela 25 Iunie, cum și de proectele unora dintre alergătorii străini.

Am arătat rândul trecut că această a patra ediție a importantei competițiuni, are toate șansele să ia proporții neobișnuite și aceasta datorită probabilei participări a unui select lot de alergători români și străini. După cum am menționat cu trecutul prilej, emulația în categoria trăsurilor de sport este asigurată de participarea lui Petre Cristea, la volanul unei trăsuri sprecial pregătite de fabrica respectivă, cum și de prezența la start a unor reprezentanți ai uzinelor din Muenchen, din rândul cărora nu este exclus să facă parte și faimosul Ernst Henne, recordman mondial de viteză absolută pe motocicletă și Paul Heinemann, învingător anul trecut în proba trăsurilor de sport.

FAGADUITOARE PERSPECTIVE PENTRU CATEGORIA CURSE

Pentru proba mașinilor speciale de curse, perspectivele nu sunt mai puțin făgăduitoare. Este sigur că și la startul acestei competițiuni se vor alinia câțiva alergători străini de clasă necontestată.

Regisorii competițiunii s'au adresat mai multor piloți cu admirabile state de servicu. Și răspunsurile nu au întârziat. Astfel, Hans Stuck și-a manifestat intenția — nu lipsită de plăcere — de a reveni pe plaiurile noastre. Francezul Jean Pierre Wimille, recentul câștigător al „Cupei orașului Paris" se interesează deasemenea de „Marele Premiu al Bucureștilor". Nici englezul Dick Seaman nu a rămas indiferent la apelul promotorilor români.

Totuși participarea acestor treiași ai volanului continental este incertă, deoarece în preajma competițiunei dela București, toți trei sunt angajați într'una din probele de campionat european. In asemenea condițiuni ei au cerut amânarea „Marelui Premiu al Bucureștilor" dar, cum acest lucru este imposibil, nu se poate conta sigur pe participarea vreunuia din cei trei necontestați campioni. Rămâne de văzut dacă o împrejurare prielnică dar neașteptată nu va aduce plăcuta surpriză a prezenței lor la start.

LA CATEGORIA SPORT, SPECTACOLUL ESTE ASIGURAT

Proba rezervată categoriei sport își are succesul asigurat, datorită răspunsurilor ferme pe cari organizatorii le-au primit la ofertele ce au făcut.

Petre Cristea și ing. Jean Calcianu vor apăra sigur interesele noastre. Pe lângă ei vor mai lua plecarea și alți alergători de nădejde de ai noștri. Nu este exclus ca întrecerea dela 25 Iunie să servească de reintrare și lui Ion Zamfirescu, unul dintre automobiliștii noștri de mare valoare, câștigător în 1936 al „Rallye-ului Monte-Carlo".

Concurența străină va fi redutabilă chiar dacă ea se va reduce numai la cei 2—3 reprezentanți ai fabricei germane B.M.W. din a cărei echipă nu este imposibil să facă parte și cunoscutul Erns Henne, recordman mondial de viteză absolută pe motocicletă.

Prezența la plecare a alergătorilor uzinelor din Muenchen și participarea celor doi reprezentanți siguri ai noștri, fac din proba rezervată categoriei de sport, o competițiune de prima mână.

MOTOCICLISTUL LUDOVIC KRAUS, PARTICIPANT SIGUR

Câștigătorul de anul trecut al probei motocicliste încadrată în Marele premiu al Bucureștilor, germanul Ludovic Kraus nu va lipsi nici anul acest dela plecare. Alergătorul fabricei germane și recordmanul internațional de viteză absolută al României, deși preocupat de marile probe din străinătate nu și-a ascuns dorința de a reveni în România, țară de care îl leagă atâtea amintiri frumoase și în care a fost primit cu brațele deschise și simpatie deosebită.

Ludovic Kraus a cerut, în mod special și conducătorii fabricei respective au aprobat, deplasarea lui la București.

PROBABILA PARTICIPARE A UNOR MOTOCICLIȘTI BULGARI ȘI ELVEȚIENI

Primind regulamentul competițiunei de viteză pe circuit ce se va desfășura la București în ziua de 25 Iunie, Uniunea motocicliștilor elvețieni a cerut noui amănunte Grupului Sportiv Motor și Motor Clubului, exprimându-și intenția de a trimite în România doi motocicliști elvețieni.

Răspunsul ferm al Uniunei respective este așteptat zilele acestea.

Federația vecinilor noștri de dincolo de Dunăre a făcut cunoscut promotorilor noștri că a luat cu plăcere notă de organizarea „Marelui premiu al Bucureștilor" și va face tot posibilul să trimită în România câțiva reprezentanți ai săi.

Nu este exclus ca, în cazul unei expediții bulgare la București, vechea noastră cunoștință, Dimitrie Sokoloff să participe la „Marele Premiu" atât ca motociclist cât și ca automobilist.

ALERGATORII GERMANI VOR CONCURA ȘI LA CURSA DE VITEZA PE Km. LANSAT

Automobiliștii și motocicliștii germani cari se vor deplasa în România, vor rămâne în țară și după disputarea „Marelui Premiu al Bucureștilor".

Toți vor participa la cursa de viteză pe kilometrul cu plecarea din mers, care se va disputa în ziua de 1 Iulie pe șoseaua Ploești-Câmpina, în regia Automobil Clubului Regal Român.

Ca și anul trecut, echipa germană va veni în București, însoțită de ing Loff.

Echipa învingătoare în „Marele Premiu" de anul trecut. De la stânga la dreapta: Ludovic Kraus, ing. Loff și Paul Heinemann.

Petre Cristea a sosit în Germania

Compatriotul nostru și-a stabilit cartierul de operații în preajma circuitului Eifel

Conform celor publicate de noi la timp, imediat după disputarea „Marelui premiu al Finlandei", automobilistul român Petre Cristea a părăsit orașul Helsinki îndreptându-se spre Germania, unde urmează să concureze Duminică 21 Mai.

Compatriotul nostru și-a trimis dinainte adeziunea pentru importanta competițiune de viteză ce se va desfășura la data mai sus menționată, pe faimosul „Circuit Eifel" și la care vor participa o seamă de consacrați automobiliști ai continetului.

Petre Cristea a plecat neîntârziat din Finlanda pentru a se duce din timp să-și desăvârșească antrenamentul. El a sosit Sâmbătă seara la locul cursei și și-a stabilit cantonamentul în imediata apropierea circuitului.

Alergătorul român va eși zilnic la antrenament pentru ca în momentul întrecerii el să fie bine familiarizat cu cei 22 km. ai circuitului.

Concursul de regularitate al grupării A. R. M. A. se va ține Duminică 28 Mai

Competițiunea măsoară 112 km. lungime

Asociația română a motocicliștilor alergători organizează în ziua de 28 Mai, al treilea concurs de regularitate și îndemânare deschis motocicletelor solo și cu ataș, de toate categoriile.

Competițiunea constă din două probe distincte și anume :

a) proba de regularitate;
b) proba de îndemânare.

PARTICIPANȚII

Poate lua parte la acest concurs orice motocilist posedând o licență națională F.R.M. pe 1939 sau o altă licență echivalentă.

Concurenții vor fi împărțiți în două clase: consacrați și neconsacrați. Sunt considerați consacrați motocicliștii cari în ultimii cinci ani au reușit una din performanțele următoare:

a) *S'au clasat în primele două locuri în clasamentul general al unor concursuri ca: cursa de viteză sau regularitate pe drum: rallye, motocross sau „Curierul de război".*

b) *Câștigătorii unei curse de coastă, câștigătorii unui „Mare premiu" sau ai unei competițiuni similare, foștii și actualii capmioni de coastă și recordmanii naționali de viteză.*

Orice motociclist care nu intră în prevederile de mai sus este considerat neconsacrat

INSCRIERILE

Inscrierile pentru această cursă se primesc în București la d. Otto Pfennings, str. Grigore Alexandrescu, între orele 13—15 și 19—21, până Sâmbătă 27 Mai, ora 10. Deasemenea se primesc înscrieri și pe teren în timpul antrenamentelor. Dar, după termenul mai sus menționat nu se va mai primi, sub nici u nmotiv, nici o înscriere.

Inscrierile vor fi însoțite de taxa de 100 lei fără de care ele nu vor fi considerate valabile.

Concurenții din provincie se pot înscri prin telegrame cu înregistrarea predării la poștă, cel mai târziu Vineri 26 Mai, ora 24, urmând ca taxa să fie înaintată organizatorilor cel mai târziu până în ziua cursei, înainte de darea plecărilor.

PROBA DE REGULARITATE

Parcursul probei de regularitate măsoară 112 km. Startul se dă din șoseaua Buzduga nde unde concurenții vor eși în șoseaua București-Ploești pe care o vor urma până în acest din urmă oraș. La monumentul eroilor dela Griviția ei vor întoarce spre a reveni la locul de unde au plecat.

Pe acest parcurs se vor respecta două controale situate — pentru ducere și întoarcere — la km. 32.

PLECARILE

Plecările se vor da din minut în minut, începând dela ora 8 și 01 minut. Ordinea plecărilor va fi pe categorii și clase, începându-se cu cele mai mici.

SOSIRILE

Sosirile vor fi judecate pe linia de plecare care va fi trecută lansat. Timpul limită pentru acoperirea traseului este de 3 ore. Concurenții sosiți după trecerea acestui timp nu vor fi clasați.

După sosire concurenții vor trebui să absolve o probă de îndemânare.

CLASAMENTUL

Clasamentul se va face în baza performanțelor reușite de concurenți în cele două probe ale competițiunei. Se va redacta un clasament pentru consacrați și un altul pentru neconsacrați.

PRIMUL CONCURS DE MOTORETE

In cadrul aceluiaș regulament și în aceiași zi, gruparea ARMA va organiza un concurs de motorete la care nu pot participa decât acele mașini al căror motoare nu depășesc capacitatea de 100 cmc.

Prima plecare în concursul motoretelor se va da în dimineața zilei la ora 7 și 31 minute precis.

La 3 Iunie

V. Șerbănescu

va boxa cu challengerul lui Gustav Roth

Vasile Șerbănescu, deținătorul titlurilor de campion al României la categoriile semigrea și grea se plângea până acum câteva zile că n'are cu cine boxa.

Sesizat de acest lucru, managerul care organizează cele trei gale ale Municipiului, a intrat în tratative cu diverși boxeuri din străinătate, dornici să încrucișeze mănușile cu campionul român.

In cursul zilei de eri un telefon la Bruxelles a avut darul să desemneze pe adversarul lui Șerbănescu. Acesta răspunde la numele de Simons, face 82 de kilograme și este challengerul oficial al lui Gustave Roth, campionul semi-greu al Belgiei.

Așa dar, programul reuniunei dela 3 Iunie poate fi considerat cu drept cuvânt senzațional.

Pe lângă matchul pentru campionatul pană al Europei dintre belgianul Mul Dolhem, deținător și Lucian Popescu, spectatorii vor mai viziona două dispute de grei extrem de interesante.

In prima Moți Spacov va primi replica belgianului Noten, în cealaltă Șerbănescu se va războ i cu Simons.

La 28 Mai

O interesantă reuniune amatoare în regia „Asoc. Sp. Griviţa"

Proaspăta grupare pugilistică „Asociația Sportivă Griviţa" organizează în seara zilei de 28 Mai o interesantă reuniune amatoare de box în cadrul căreia o seamă de elevi consacrați vor evolua pe ringul grădinei din calea Griviței 166 (fostă Central). Astfel vor încrucișa mănușile : Gino del Fabro, neînvins până în prezent; apoi, Pericle Ionescu, M. Dobrescu, Puiu Obăgilă, frații Vânătoru, Nicolae Tinichez, Gh. Cojocaru, Tătărăscu și alții cari au lăsat cu fiecare match susținut, excelente impresii.

PROGRAMUL IN INTREGIME SE PREZINTA IN ORDINEA URMATOARE :

Jean Chirculescu (Central)-Titi Stoenescu (M. D.).

Pericle Ionescu (Central)-M. Dobrescu (J. C.).

Puiu Obăgilă (Central)-Gh. Cojocaru (G. C.).

Gh. Tătărăscu (Central)-I. Vânătoru (A. C. T.).

D. Zamfirescu (Central)-N Vânătoru (A. C. T.).

Mișu Petrescu (Central)-M. Măgureanu (G. C.).

Gino del Fabro (Central)-Nicolae Tinichez (A. C. T.).

MATCH DE ANTRENAMENT PROFESIONIȘTII

Sandu Petrescu-C. Dumitrescu, 4 reprize a 3 minute.

Aldo Spoldi, în dubiu

Aldo Spoldi, campionul Italiei și al Europei la categoria ușoară, a suferit o nouă înfrângere peste Atlantic.

Intr'adevăr, în seara zilei de 10 Mai a avut loc la Madison Square Garden, o mare reuniune internațională în cadrul căreia Spoldi a întâlnit în semivedetă pe italo-americanul Carlo Cuggino.

Matchul disputat pe distanța de 8 reprize a 3 minute a dat loc unei lupte formidabile, care a avut darul să entuziasmeze spectatorii.

Când gongul a anunțat minutul final, juriul a declarat învingător la puncte pe Cuggino.

Decizia nedreptățește pe Spoldi care s'a arătat a fi egal adversarului său.

TIR

Vasile Crișan și E. Grant, campioni naționali la tir cu pistolul

Ieri s'au disputat la poligonul dela A.N.E.F. și pe standul Soc. de dare la semn, campionatele de tir cu pistolul.

V. CRIȘAN (GLORIA WALTER), CAMPION NAȚIONAL LA VITEZA

La ora 9 dimineața au început probele de tragere la 50 m. (60 focuri, pe șase ținte a zece focuri).

Campionul de anul trecut, N. Lahovary, nu s'a prezentat la concurs.

Victoria a revenit în acest an reprezentantului clubului Gloria Walter, excelentul Vasile Crișan.

Iată rezultatul tehnic:

1) V. Crișan (Gl. Walter) 484 puncte din 600 posibile, campion național.

2) Dr. Matei Balș (T.C.R.) 482 pt.

3) Landmann (H.T.V.) 438 pt.

4) Thoiss (H.T.V.) 426 pt.

5) Mănciulescu (Metropola) 426 pt.

6) Hagi Tudorache (T. C. R.) 350 pt.

Popescu Șt. (Metrop.) 263 pt.

E. GRAND (CLUB OLIMPIC), CAMPION LA TIRUL DE VITEZA

După amiază, pe câmpul de tragere al Soc. de dare la semn s'a desfășurat campionatul de tir la pistol viteză. Condițiunile au fost extrem de grele și în conformitate cu regulamentul olimpic.

S'au tras 54 focuri în 54 siluete mobile, în opt, șase, patru și trei secunde.

Rezultatele:

1. E. Grant (Clubul Olimpic) 52 pt. din 54, campion național.
2. Dr. M. Bals (T.C.R.) 50 pt. din 54.
3. P. Moscu (Ol. C.) 48 pt. din 34.
4. Jomir (Metropola) 45 pt.
5. D-na Lucia dr. Balș, 43 pt.

Au luat parte 13 concurenți.

NAUTICE

D. gen. adj. Paul Teodorescu

ministrul aerului și marinei în vizită la cluurile bucureștene de sporturi nautice

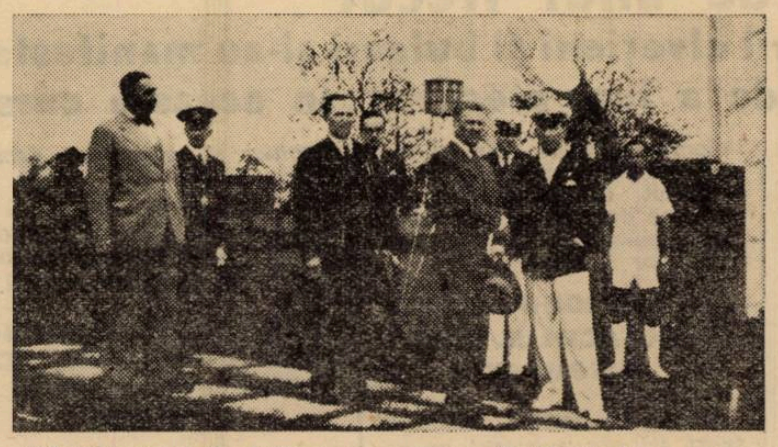

Dd min. g-ral Paul Teodorescu și conducătorii Sp. nautice : d-nii amirali: Gheorghiu, Păiș și ing. N. G. Caranfil, în vizită la cluburile bucureștene de canotaj

Ziua de eri a fost zi de sărbătoare pentru sportul nautic și sportivii săi.

D. ministru general Paul Teodorescu, însoțit de d-nii : amiral Ghiorghiu, secretarul general al ministerului, amiral adj. Păiș N., președinte F. R. S. N. și C-dor Săvulescu, secretarul general al federației, au vizitat cluburile de sporturi pe apă, riverane lacurilor Floreasca, Herăstrău și Băneasa.

Evenimentul se conturează, în dorința d-lui ministru de a ridica sporturile nautice, la importanța lor națională, căci răspândirea și înfiltrarea dragostei de sporturi nautice, în masa tineretului vor ridica națiunea românească pe planul puterilor navale, lucru de mare importanță atât din punct de vedere al apărării naționale cât și al economiei naționale.

La ora 13 precis d. ministru împreună cu însoțitorii d-sale au început vizita pe lacul Floreasca, la clubul Ford-Român, unde au fost primiți de d. Greceanu, conducătorul secției de canotaj.

De aci se vizitează casa de bărci a funcționarilor B. N. R., pe cari d. ministru îi găsește bine și plăcut instalați; în continuare se vizitează lacul Herăstrău și R. Furnarachi fac onorurile de gazdă. D. ministru se interesează deaproape de sportul nautic, Asociația Ministerului Aerului și Marinei, Y. C. R. R., Y. C. B., unde d-nii Caranfil N. pânzelor pe care îl practică Y. C. R. R. și Y. C. B. iar de aci, condus fiind de d. Caranfil, care se găsește, pentru circumstanță, în ținută de yacht-man, pornesc spre clubul Metropola.

Sportivii clubului Metrolopa, se găsesc așezați în linie, foarte frumos echipați. După ce sunt trecuți în revistă de d. ministru și însoțitorii d-sale, ei execută o frumoasă demonstrație pe o regată de 8+1, sub conducerea d-lui Tică Rădulescu,

D. ministru, la plecare, mulțumește d-lui Caranfil, care grație interesului și dragostei pentru sporturile nautice, a creiat prin asanarea lacurilor din jurul Capitalei o mișcare sportivă foarte utilă și sănătoasă, iar din clubul Metropola grație disciplinei și activității foarte prodigioase o asociație, ce face cinste sportului nautic românesc.

Pornind spre lacul Băneasa, se vizitează modesta dar cocheta casă de bărci a asociației academice de yacht și turism: „Dor de Ducă" unde d. Henri August, președintele asociației, unul dintre cei mai activi și animatori ai sporturilor nautice întâmpină pe d. ministru.

Se vizitează amănunțit instalațiile și ambarcațiunile cari deși sunt departe de a egala, din punct de vedere tehnic, celelalte asociații, totuși grație sufletului ce membrii clubului „Dor de Ducă" au depus în activitatea lor și a grijei părintești ce d. August a pus în conducerea și chiverniseala clubului, atleții săi au strâns un impozant număr de trofee sportive, pe care d. ministru le-a admirat.

Mișcat de frumoasa ținută sportivă și activitate a asociației „Dor de Ducă" d. ministru promite un larg concurs d-lui August și-l felicită pentru ceeace au realizat.

In sfârșit se vizitează și secțiunea de canotaj a clubului C. F. R. unde d-nii ing. Kiky Dumitrescu și Trofin dau lămuririle necesare și expun planurile de viitor

In concluzie generală, d. ministru își exprimă satisfacția față de d. amiral adjutant Păiș Nicolae, președintele F. R. S. N. și comandor Eugen Săvulescu, secretarul general al federației, pentru cele constatate în cursul vizitei sale, întrezărind un viitor cât mai promițător.

Cr. T.

RUGBY

Sp. Studențesc

a câștigat derbyul cu Viforul Dacia: 9-0 (3-0)

1000 de persoane veniseră pe terenul Velodrom să asiste la un derby care promitea să elucideze problema leaderului.

Matchul? O luptă titanică pentru acapararea balonului, câștigătorul fiind furnizat de echipa care a jucat mai bine .

Am fost primii cari am susținut șansa Viforului Dacia, bazați pe compartimentul înaintării care avea toate avantajele.

Ei bine, acesta și-a făcut datoria dar linia de treisferturi viforistă este departe de a constitui ceva. Aceasta are matchul pe conștiință și în modul cum au jucat n'au făcut decât să avantajeze pe universitari. Alb-negrii știind diferența la înaintare, au jucat precaut și au atacat în momentul oportun.

PRIMA REPPRIZA

Incă dela început găsim echipa lui Sadoveanu în atac; o intrare a lui Damian se termină cu un deplace, dar linia de treisferturi pierde o mare ocazie de a deschide scorul.

Viforul Dacia caută prin lovituri de picior să se apropie de buturile adverse, dar. D. Ionescu degajează la timp.

Se joacă la centru și ambele echipe pun multă atenție în coordonarea atacurilor.

Grămadă pe centru — Diamandy pasează lui Iovănescu — acesta a văzut gaura și după o cursă magnifică, în care pune pe picior greșit pe fundașul Jianu, reușește să deschidă scorul. Ținta nu este reușită.

3-0 PENTRU SP. STUDENȚESC

Reacțiunea Viforului Dacia este sterilă și slabele atacuri pe treisferturi sunt oprite la timp — în schimb la tușe, combatanții reușesc să și le împartă frățește — și repriza ia sfârșit.

REPRIZA DOUA

Incepând cu partea doua a jocului, Viforul Dacia pornește în trombă și joacă pe terenul albnegrilor. 2 coup-franc-uri în favoarea galbenilor greșesc ținta.

Reacțiunea univeristarilor se oprește în 30 advers unde arbitrul prinde pe viforiști în offside.

Lovitura de pedeapsă este transformată de V .Niculescu.

6-0 PENTRU SP. STUDENȚESC

Viforiștii revin, dar sterilitatea liniei de treisferturi devine de pomină. Pe un atac al galbenilor, Damian are o frumoasă intercepție și după o cursă impresionnantă marchează. Ținta nu este reușită.

9-0 PENTRU SP. STUDENȚESC

Viforul Dacia, departe de a pierde curajul, continuă să atace la disperare. D. Ionescu are un placaj în extremis.

Un coup-franc pentru galbeni și Covaci transformă: 9-3.

Din acest moment, Sportul studențesc dă semne de oboseală și galbenii atacă, atacă și iar atacă dar fără folos, căci pasele merg defectos și universitarii, deși obosiți, reușesc să mențină rezultatul.

CUM AU JUCAT

De la Sportul Studențesc, D. Ionescu, la fund, a făcut o partidă curagioasă, fiind foarte bun.

Damian, acelaș, fin atacant, semănând de câteva ori panică în adversari.

Andrieș, în mare formă, cel mai bun om de pe teren; Sadoveanu util, iar Grigorescu destul de atent.

D. Iovănescu, la deschidere, minunat; a deschis scorul printr'o intrare cum nu se prea văd des.

Diamandy, util.

Dela înaintare: Cameniță, Niculescu, D. Riegler și Părcălăbescu cei mai buni; Solidu a făcut un match excelent, fiind bine secondat de nu mai puțin excelenții Cameniță și Riegler.

Dela Viforul Dacia au jucat bine: Kurtzbauer, Covaci și Fanella la înaintare: Traian bun. Iar din liniile dinapoi, Nicolau singurul care a știut ce vrea.

Jianu slab.

Arbitrajul d-lui I. Anastasiade excelent, ca întotdeauna.

T.C.R—R.C.B. 35-0 (17-0)

Istoricul matchului — ar fi să vorbin numai de o echipă — Verzii au mascat ce au vrut prin Popa-Lobel, Mărculescu (3), Mateescu, Popovici (2) și Dragu.

Cei mai buni oameni dela învingători au fost: Popa, Mărculescu, Dragu, Burlescu și Mateescu. Dela învinși: Trandafirescu și Iordan.

ULTIMA ORA

D. conf. D. D. Gerota și boxul românesc

Câți mai mulți foști boxeuri în conducerea federației
Săli de box bine organizate și higenice
Angajarea unui antrenor federal
Antrenament și selecție justă pentru Olimpiadă

„Imi propun să mă antrenez săptămânal, pe rând în toate sălile pentru a putea cunoaște mai bine maeștrii și băeții lor"

Ales de adunarea generală a F. R. Boxului membru în consiliul federal, d. conferențiar universitar D. D. Gerota, a fost numit în comisia de box profesionist, în comisia de judecată și în comisia campionatelor europene.

D. D. D. Gerota este un sportiv distins, cu multe realizări în sport, o figură care se încadrează perfect în elita conducătorilor de rasă ai sportului românesc.

In rândurile de mai jos, d. Gerota ne vorbește, arătându-ne vederile și proectele d-sale, ca membru marcant în F. R. Box.

„Comitetul federal și membrii comisiilor speciale nu sunt decât mandatarii adunării generale.

„Ca mandatar al acestor, nu am nimic de ascuns și socotesc foarte nimerit să-mi exprim convingerile mele și în mod public.

„Sunt fericit că am posibilitatea să activez sub conducerea unui președinte atât de energic și cunoscător ca d. Al. Cantuniari.

„Prezența în conducerea F. R. Boxului a d-lui rector C. Stoicescu, a tânărului său colaborator d. conf. Dimitriu, precum și a numeroșilor mei prieteni: Berceanu, Ilie Stătescu, Sever Alexandrescu și alții, sunt o chezășie că destinele boxului românesc au fost încredințate în mâini de cunoscători.

„Vă anunță că străduințele mele se vor îndrepta în special asupra următoarelor puncte:

„Voi căuta, în primul rând, să înlesnesc ajungerea la posturile de conducere a cât mai mulți dintre aceia cari au practicat boxul efectiv.

„Ca un omagiu adus vechilor boxeuri români, cari au dat dovadă în trecutul lor de sportivitate și curaj, aș voi să văd din rândurile acestora pe cât mai mulți colaborînd cu noi.

„Nu pot concepe ca unul care n'a pus în viața sa, o mănușe de box în mână și nici n'a primit vreo lovitură, să hotărască asupra clasificării boxeurilor și să decidă soarta lor.

„In acest sens, pentru a concretiza, voi propune ca dintre foștii campioni ai României să li se rezerve celor mai meritoși un loc pe lângă noi.

„O deosebită atenție va trebui să acordăm organizării și higienii sălilor de box.

„Sunt unele care funcționează în condițiuni sub-mediocre. Pentru aceasta va trebui ca noi cei care suntem aleși în comitetele de conducere, să consacrăm câteva sferturi de oră pe săptămână pentru vizitarea lor.

„In ce mă privește personal, îmi propun să mă antrenez în fiecare săptămână, pe rând, într'o altă sală, pentru a putea cunoaște astfel, mai bine maeștrii și băeții lor.

D. GEROTA

„Nu m'aș opune, dacă F. R. Box va avea mijloacele necesare, să fie adus un antrenor din străinătate.

„Federația de înnot ne-a dat un exemplu în vara anilor trecuți, când l-a adus pe antrenorul german Sommer pentru a creia o unitate de metodă și pregătirea viitorilor antrenori.

„Nu vreau să diminuez prin aceasta cu nimic meritele maeștrilor noștri de box. Sunt excelenți: un Alexandrescu, J. Călinescu, C. Nour, Chirilă, Panaitescu și alții. Dar nimic nu strică să ne verificăm din când în când cunoștiința și experiența și să mai primim și de peste hotare câte un suflu nou.

„De altfel, văd că de acest lucru este convins și secretarul general al F. R. Boxului, d. Aureliu, care — din când în când — organizează câte un turneu în străinătate.

„Ca încheiere, remarc că trebuie să ne gândim serios la pregătirea elementelor noastre pentru Olympiada din 1940, dela Helsinki, atât prin punerea la punct a unui antrenament rațional, cât și printr'o justă selecție a elementelor.

„De pe acum, F. R. Box are datoria să țină cu imparțialitate evidența tuturor acelora care se remarcă în cursul reuniunilor și este recomandabil chiar să stăvilească pentru câtva timp trecerea elementelor de valoare dela amatori la profesioniști.

„Personal, declar că voi acorda oricărui băiat serios, întreg sprijinul meu moral și material".

Iată pe scurt, vederile și proectele d-lui conf. Gerota.

Și mărturisim că interesul, sinceritatea și dorința de a realiza a d-lui conf. Gerota ne-a impresionat profund.

— C. Drag. —

Elveții învingători pe două fronturi

Elveția—Belgia 2-1
Elveția B—Luxemburg 9-1

Cele două selecționate elvețiene au susținut eri două matchuri internaționale, la Liège și Luzerna, câștigându-le pe amândouă. Acest dublu succes al bravilor svițerani este semnificativ și pune într'o lumină extrem de favorabilă soccerul elvețian.

ELVEȚIA—BELGIA 2-1 (1-0) 9-1 (5-0)

Bruxelles, 14. — **In fața a 30.000 de spectatori s'a desfășurat azi la Liège matchul internațional de football dintre selecționatele Belgiei și Elveției**

Oaspeții, superiori în viteză, au obținut o victorie meritată, mulțumită goalurilor marcate de G. Aebi și Amado.

Singurul punct al belgienilor a fost înscris de R. Braine.

Cele două echipe au prezentat următoarele formațiuni:

ELVEȚIA: Schlegel-Minelli, Stelzer-Springer, Vernati, Rauch-Bickel, P. Aebi, Amado, T. Abegglen, G. Aebi.

BELGIA: Badjou-Paverick, Van Calenberg-Van Alphen, Stynen, Paul Henry-Fievez, Voorhoof, Capelle, Braine, Denulder.

ELVEȚIA B — LUXEMBURG

Zürich, 14. — Matchul dintre echipa secundă a Elveției și selecționata Luxemburgului care s'a disputat azi la Luzerna a revenit gazdelor cu categoricul scor de 9:1 (5:0).

Germania și Boemia

au terminat la egalitate, scorul fiind de 3-3 (1-1)

Berlin, 14. — Azi după amiază s'a disputat pe stadionul olimpic, matchul internațional de foot-ball dintre selecționatele Germaniei și Boemiei.

După un joc aprig disputat, în care s'a remarcat superioritatea tehnică a oaspeților, matchul s'a terminat la egalitate, cu scorul de 3:3 (1:1).

Pentru cehi au marcat **Bican, Kopecky** și **Senecky**, iar goalurile reprezentativei Reichului au fost înscrise de **Gellesch, Hänel** și **Urban.**

Echipele au jucat în următoarele formațiuni:

BOEMIA: Boksay-Burger, Ctyroky-Kostalek, Boucek, Kolsky-Riha, Senecky, Bican, Kopecky, Nejedly.

GERMANIA: Jakob-Streitle, Hubus-Rohde, Heerman, Männer-Lehner, Gellesch, Schmeiser, Hänel, Urban.

In Iulie C. A. M. T. întreprinde un turneu în Palestina și Egipt

Timișoara, 14 (prin telefon). — **Gruparea C.A.M.T. este în posesia unei oferte din Palestina, căreia îi va da curs.**

Timișorenii vor juca în Palestina în luna Iulie.

Deasemenea, este probabil să susțină și câteva jocuri în Egipt.

Cupa Davis

Jugoslavia conduce cu 2-1 împotriva Ungariei

Budapesta 14. — **In fața a 2.000 de spectatori a continuat azi după amiază matchul de Cupa Davis dintre echipele Iugoslaviei și Ungariei.**

După ce s'a terminat matchul întrerupt eri, care dealtfel a revenit spre surprindere generală lui Asboth, iugoslovii au câștigat „dublu", ajungând astfel să conducă cu 2:1.

Rezultatele tehnice:

Asboth b. Puncec 7:5, 4:6, 7:5, 11:9!

Puncec, Mitici b. Gabory, Asboth 6:1, 4:6, 6:2, 7:5.

Mâine se vor juca ultimele matchuri: Puncec-Gabory și Mitici-Asboth.

Un pioner

al footballului din România urează succes echipei naționale

Chamber, unul dintre pionerii foot-ballului dela noi, care acum 27 ani a întemeiat clubul COLENTINA, este stabilit acum la Londra. Englezul a trimes o scrisoare în care urează mult succes României în primul match cu Anglia și speră că vor asista mai mult de 200 spectatori câți au fost la primul match al Colentinei la București.

Echipa Ripensiei

va fi remaniată radical

In atac vor fi menținuți numai Dobay și Marcu

Nemulțumită profund de ultimele comportări ale echipei, conducerea clubului Ripensia este decisă să remanieze radical formația, introducând câțiva juniori de valoare.

După câte suntem informați, atacul va suferi cele mai multe modificări, urmând să fie menținuți doar Dobay și Marcu.

Campionatul în Europa

BOEMIA

Praga, 14. — Penultima etapă a campionatului ceh a furnizat rezultate normale:

Pardubice—Nachod 1:0.
Zidenice—SK. Kladno 4:0.
Bata—Viktoria Zizkov 5:2.
SK Pilzen—Sl. Ostrava 4:1.

Clasamentul este următorul:

Sparta	19	14	2	3	80:28=30
Slavia	18	14	1	3	76:28=29
Pardubice	19	12	2	5	49:34=26
SK Pilsen	20	9	4	7	53:53=22
Bata	19	9	2	8	49:51=20
Sl. Ostrava	19	7	3	9	28:38=17
Zidenice	19	5	6	8	31:40=16
V. Zizkov	19	6	3	10	52:60=15
Kladno	19	5	3	11	33:70=13
Nachod	19	5	2	12	37:52=12
SK Liben	18	3	2	13	29:63= 8

FRANȚA

Paris, 14. — A 25-a zi de campionat a furnizat o mare surpriză. Ultimul clasat, R. C. Roubiu a dispus de leaderul Sète cu 1:0. Cu toate acestea, Roubaix a rămas ultimul în clasament, în schimb Sète a pierdut primul loc, în favoarea lui Ol. Marseille.

Iată rezultatele:

Ol. Marseille—Excelsior 4:2.
Racing Roubaix—Sète 1:0
Metz—St. Etienne 1:0
Sochaux—Antibes 2:0
Rouen—Lens 3:0
Fives—Strasbourg 2:0
Cannes—Le Havre 3:2.

Clasamentul a luat următorul aspect:

Marseille	29	18	4	7	56:33=40
Sète	28	17	4	7	57:35=38
RC. Paris	28	15	7	6	57:37=37
St. Etienne	29	14	6	9	45:29=34
Sochaux	29	14	4	11	63:36=32
Fives	28	13	5	10	56:50=31
Metz	29	12	7	10	49:45=31
Lille	28	13	5	10	41:38=31
Lens	29	10	9	10	50:42=29
Strasbourg	29	9	8	12	38:43=26
Le Hâvre	29	10	6	13	43:57=26
Cannes	29	11	4	14	47:62=26
Excelsior	29	7	8	14	57:69=22
Rouen	29	6	8	15	21:54=20
Antibes	29	6	8	15	21:54=20
Roubaux	29	4	9	16	29:62=17

GERMANIA

Berlin, 14. — In cadrul turneului final al campionatului german, azi s'au obținut următoarele rezultate:

Hamburger SV—Blau Weiss Berlin 3:0.

Hindenburg Allenstein—CFL Osnabrueck 3:1.

Dresdner Sport Club — Fortuna Duesseldorf 4:1.

Admira Wien—VfR Mannheim 8:3.

UNGARIA

BUDAPESTA, 14. — Campionatul ungar a trăit azi o etapă liniștită. Echipele favorite au câștigat toate; unele mai ușor, scorul realizat de Phoebus, și victoria muncită a lui Kispest, realizată la Salgotarjan.ș

Rezultatele:

Ujpest—Bocskai 3:0 (1:0).
Ferencvaros — Elektromos 3:0 (1:0).
Hungaria — Budafok 2:1 (1:1)
Phoebus — Zuglo 11:0 (4:0).
Kispest — S.S.E. 3:2 (0:1).
Szolnok — Taxisok 2:1 (0:1).

In urma acestor rezultate clasamentul se prezintă astfel:

Ujpest	21	17	2	2	82:24=36
Ferencv.	21	15	5	1	79:35=35
Hungaria	21	14	4	3	58:27=32
Kispest	21	13	3	5	51:33=29
Nemzeti	20	9	7	4	45:34=25
Szeged	20	8	6	6	41:27=22
Szolnok	21	9	3	9	37:44=21
Phoebus	21	7	6	8	49:44=20
Budafok	21	7	6	8	35:37=20
Taxisok	21	5	5	11	52:57=15
Elektromos	21	5	5	11	29:44=15
Bocskai	21	3	4	14	25:57=10
Zuglo	21	2	3	16	26:83= 7
S.S.E.	21	2	1	18	23:87= 5

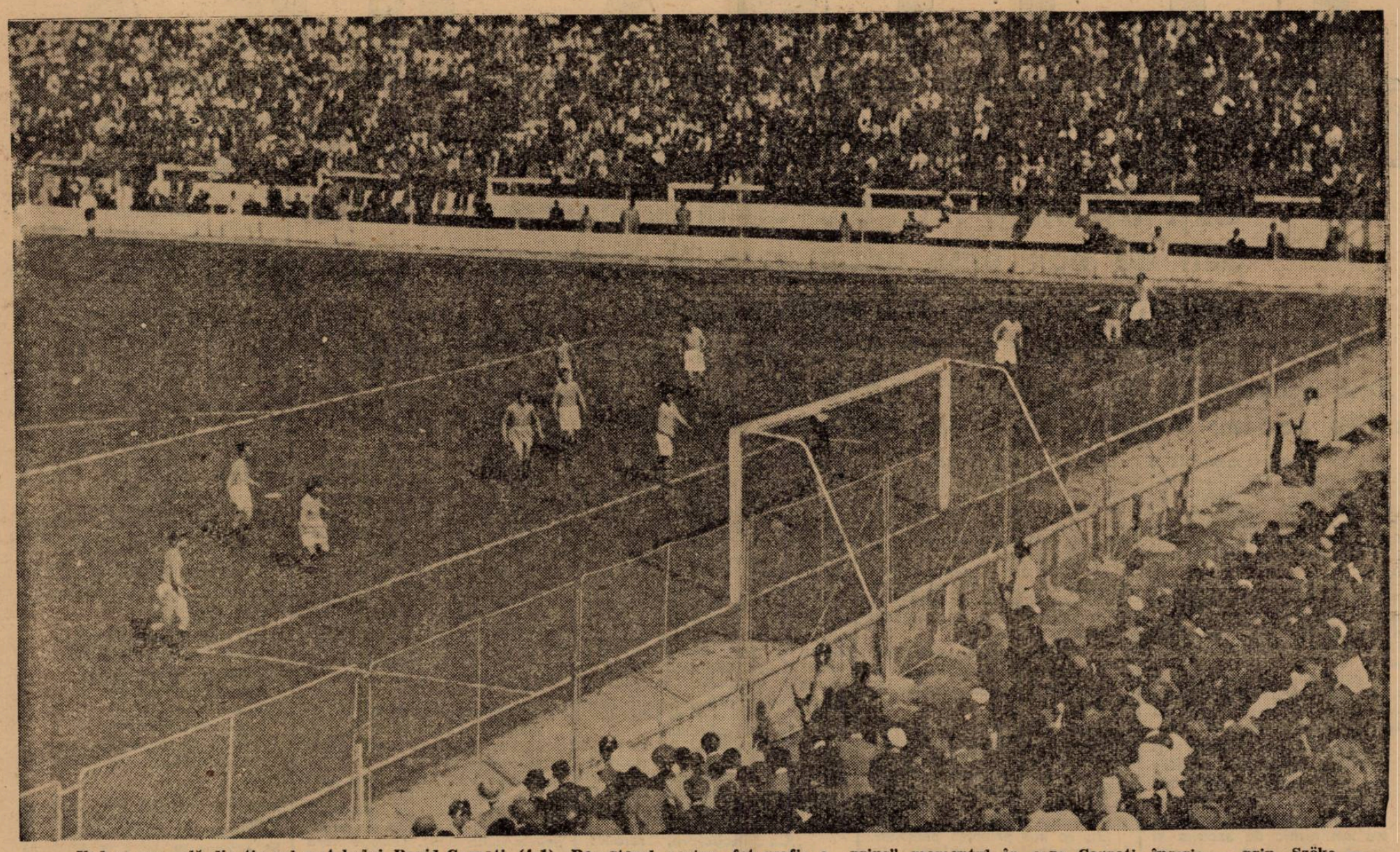

Vedere generală din timpul matchului Rapid-Carpați (4-1). Reporterul nostru fotografic a „prins" momentul în care Carpați înscrie — prin Szöke — unicul său goal

DUMINICA IN IMAGINI

Pavlovici primește al treilea și ultimul goal. Schulder — în fund — a tras extrem de puternic și plasat

Panică la poarta lui Carpați. Noroc că Baratky a reluat prost cu capul

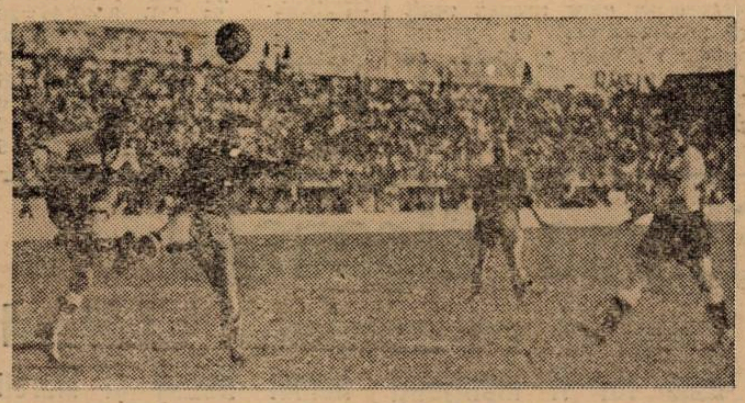

Mitan (Sp. St.) degajează, desi atacul lu Sepi l-a pus în dificultate. Ciolac și Bădulescu asistă liniștiți

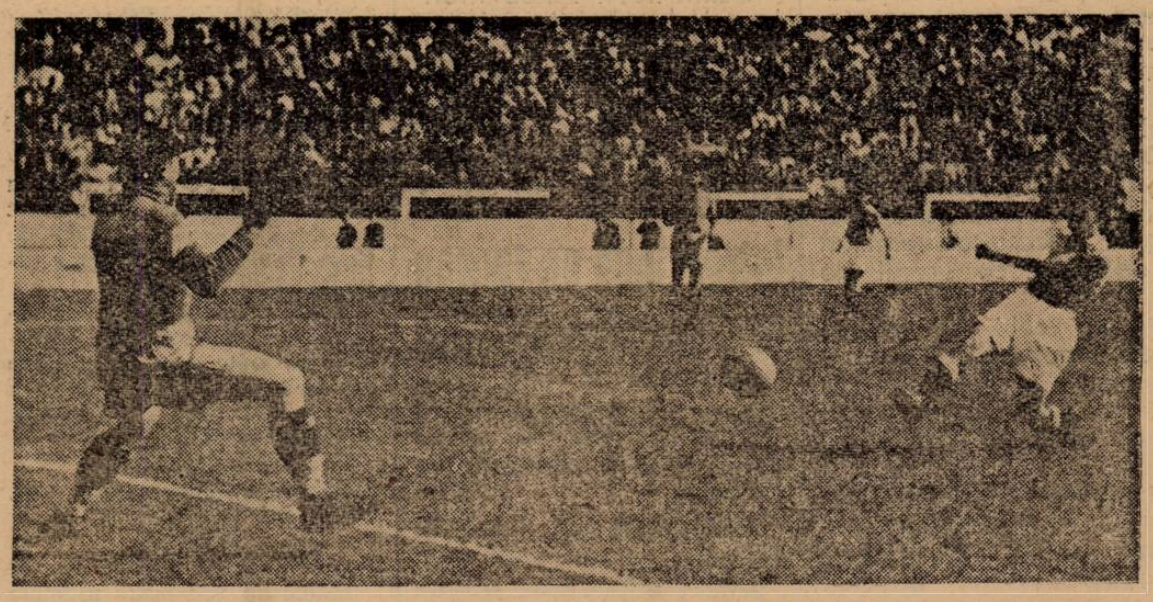

Hevessy a ești din poartă, dar Moldovan a ratat un goal sigur, shootând în bară

Editura Societății Anonime „Universul", București, Str. Brezoianu Nr. 23—25 — România

Taxa poştală plătită în numerar conform aprobării dir. g-rale p. t. t. nr. 24.464/939

2 LEI

UNIVERSUL

12 PAGINI

133-1939

Redacţia şi Administraţia: Palatul „UNIVERSUL", str. Brezoianu 23—25. Telefon: Centrala: 3.30.10; Redacţia: 4.21.81. Redactor responsabil EUGEN DUMITRESCU

Proprietar: „Universul" S. A.
Adm.-delegat STELIAN POPESCU
Inscris sub No. 167, Trib. Ilfov

Nr. 133 Anul II ● BUCUREŞTI. — Miercuri 17 Mai 1939

ABONAMENTE: Pentru grupări sportive 1000 lei anual

1 an LEI 500
6 luni LEI 270
3 luni LEI 150

Au început pregătirile preolympice ale atleţilor români

Un lot de 30 atleţi, alcătuit aseară

de comisia technică va fi urmărit

în cursul tuturor reuniunilor din anul acesta

O ştafetă la 4X100 m: A., Cristea-Dejenaru-Schmidt-Liess, va fi antrenată în mod special şi va participa probabil la Helsinki. Matchul Bohemia-România. Omologarea recordului lui DINU CRISTEA stabilit la Rabat

Eri seară s'a întrunit la sediul F. R. A., comisia tehnică. Au fost prezenţi d-nii: Jean Baicu, Arh. C. Herjeu, P. Havaleţ, A. König şi A. Lupan.

PARTICIPAREA LA OLIMPIADA

Comisiunea a discutat chestiunea participării României la jocurile olimpice, întocmind un documentat memoriu care urmează a fi prezentat comitetului Federaţiei.

Membrii comisiunei au trecut apoi la antrenarea şi selecţionarea echipei noastre.

TREIZECI DE ATLEŢI PUŞI SUB OBSERVAŢIE

S'a întocmit o listă de 30 de atleţi care vor fi supravegheaţi în tot timpul acestui an, fiecare trebuind să ia parte la cât mai multe concursuri.

Iată şi numele celor aleşi:

Anton Cristea-Dejenariu-Liess-Schmidtt- Ştefan Ionescu, Dinu Cristea, Kiss, Ludu, R. Ioniţă, Todiriu, Iordache, Nemeş, Negru, Herold, Lăpuşan, Stoichiţescu, Ionescu Crum, Yost, Calistrat, Eilhardt, Schullery, Gurău, Botez, Herold, Biro Gh., Vămanu, I. Gall.

Acest lot — care va putea fi modificat, fiind în funcţie de forma atleţilor şi a elementelor tinere care se vor face remarcate — nu va căpăta o formă definitivă decât la sfârşitul anului.

Atunci se va selecţiona un lot de cca 10 atleţi cari vor reprezenta România la Helsinki

O ECHIPA DE 4×100 M., CARE VA FI ANTRENATA SERIOS

Comisiunea a hotărît să se încerce alcătuirea unei echipe de ştafetă 4×100 m. a cărei compunere ar fi următoarea:

A. Cristea-Dejenariu-Schmidt-Liess.

Acest team urmează să fie antrenat în mod sistematic şi după părerea oficialilor, el ar putea să fie trimis chiar şi la Helsinki.

Din nefericire, Schmidt este la Berlin şi nu se ştie când va veni, iar Dejenariu este în plin stagiu militar, departe de a mai fi în forma de anul trecut.

MATCHUL BOHEMIA-ROMÂNIA

Comisiunea a decis să se trimită o scrisoare conducătorilor din Praga, cerându-se relaţii asupra întâlnirii România-Bohemia.

BULETINUL FEDERAŢIEI VA APARE LA 1 IUNIE

La 1 Iunie va apare Buletinul Federaţiei române de atletism, organ care va constitui un excelent îndreptar pentru atleţi.

RECORDUL LUI DINU CRISTEA LA 5000 M.

St. Român a prezentat o cerere de omologare a recordului lui Dinu Cristea stabilit la Rabat pe 5000 m. în 15 m. 13 s.

Dosarul fiind incomplet, comisiunea a cerut relaţii Federaţiei Franceze prin liga „Africa de Nord".

CHESTIA ZILEI

In footbalul românesc a fost introdusă mingia mult mai mare şi mai grea.
(Comunicat F.R.F.A.)

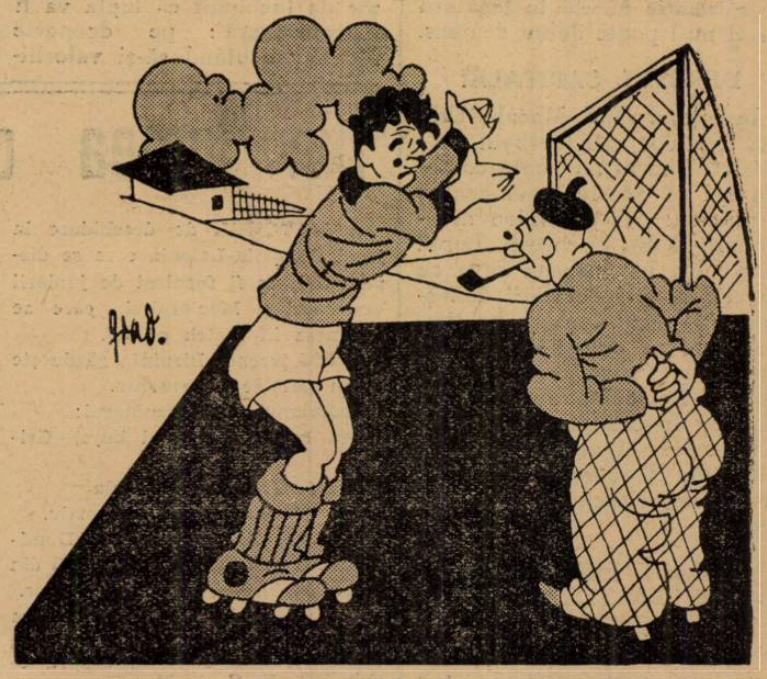

Jucătorul — Imposibil maestre, am tras de 20 de ori în poartă, dar, nu încape mingia!!

Tănăsescu şi Bădin au debutat victorioşi la Praga

Jucătorii noştri de tennis Constantin Tănăsescu şi Marin Bădin, au debutat Sâmbătă la campionatele internaţionale de tennis ale oraşului.

Deşi sosiţi în ajun — noaptea târziu — atât Tănăsescu cât şi Bădin au recoltat victorii sigure.

Bădin, după ce a dispus de Malecek prin abandon, n'a putut termina matchul său cu Marsalek, întrerupt la 3:2, din cauza ploii.

REZULTATELE

Simplu domni: Tănăsescu b. Tozicka 6:0, 6:1; Bădin b. Malecek 7:5, w. o.; Bădin—Marsalek 3:2 (întrerupt).

Dublu mixt: Sobotkova, Caska b. Jilkova, Ambros 6:0, 6:2.

„Squadra Azzurra"

„Squadra azzurra", echipa naţională a Italiei, care de patru ani n'a pierdut niciun match şi care, Sâmbătă, a terminat la egalitate (2-2) cu teamul Angliei. In picioare: Biavati, Morselli (rezervă), Piola, Meazza, Colaussi; la mijloc: Serantoni, Depetrini, Andreolo, Locatelli; jos: Foni, Olivieri, Rava

Federaţia italiană a stabilit itinerariul echipei naţionale în lunie ...

Federaţia italiană a trimis o scrisoare la M. L. Sz., în care a anunţat că echipa Italiei va sosi la 6 lunie, cu acceleratul de Belgrad la Budapesta şi va părăsi capitala Ungariei în seara matchului (8 lunie), cu acceleratul de Bucureşti.

„Squadra azzurra" va sosi deci la 9 lunie la Bucureşti, cu două zile înaintea matchului cu România.

Football Football Football Football

Unirea Tricolor şi Macaby,

actorii derbyului de Duminică, fac pregătiri intense astăzi

Duminică dimineaţa se va disputa în Capitală cel mai important match al anului din divizia naţională B: Macaby-Unirea Tricolor.

Matchul acesta se bucură de o conjunctură de împrejurări atât de extraordinară încât orice afirmaţie făcută în legătură cu el nu-l poate defini deajuns.

DERBYUL CAPITALEI

In primul rând, Macaby-Unirea Tricolor este derbyul Capitalei. Nimeni nu poate contesta azi că aceste două echipe sunt cele mai puternice divizionare B din Bucureşti. Lupta dintre ele va însemna ceva ce cu siguranţă spectatorii dudeşteni n'au mai văzut de pe timpul când nu exista divizia naţională şi Venus, Juventus şi Sportul Studenţesc înfruntau pe Macaby în campionat

Dacă există rivalitate între dudeşteni şi oboreni? Nimeni să nu se îngrijească de acest lucru.

MACABY PRETENDENT LA TITLU

Interesant este că Macaby, în urma rezultatelor obţinute în returul campionatului, are şanse serioase la titlul grupei din care face parte.

Intr'adevăr, Prahova şi Unirea Tricolor joacă la Ciocanul, astfel încât Macaby are şanse serioase să învingă. Şi în cazul când Unirea Tricolor mai face până la sfârşit încă un match nul, Macaby se poate socoti campion.

Dudeştenii sunt în anul acesta cheia campionatului: de ei depinde cine îl va lua şi ei înşişi au şanse serioase să şi-l adjudece.

LUPTA FORMIDABILA

In asemenea împrejurări e uşor de închipuit că lupta va fi extraordinară: pe deoparte Macaby căutând să-şi valorifice şansele pentru viitor, pe de alta Unirea Tricolor care doreşte să-şi fructifice în fine munca întregului an.

Fiecare din adversari face pregătiri intense. Antrenamente severe vor avea loc azi atât la Ciocanul cât şi în faţa gării de Est pentru ca echipele să fie Duminecă în maximum de formă şi condiţie.

Din lumea cluburilor mici

● MATCHUL de deschidere la jocul România-Letonia care se dispută Joi, va fi furnizat de juniorii Venusului şi Mociorniţei, care se întâlnesc în match oficial.

● JOI terenul Biruinţa găzduieşte patru partide interesante.

Programul este următorul:

Ora 8: Biruinţa (old boys)—Griviţa.

Ora 9. Griviţa—Metropola

Ora 11. Biruinţa—Av. Sportiv.

● S. T. B. a înregistrat Duminecă cea mai bună performanţă din sezon învingând pe Metaloglobus.

● A. G. E. R. se poate considera campionul categoriei I-a seria B în urma victoriei obţinută asupra echipei A. S. C. A. M.

● DUMITRESCU D. a fost cel mai bun jucător al Griviţei în matchul cu Sportul Muncitoresc.

● IND. IUTEI mai are şanse să scape de retrogradare.

● LAPUŞNEANU a înscris cel mai frumos goal în matchul A. G. E. R.—A.S.C.A.M.

● FLAMAROPOL (A. S. Distribuţia) deşi a jucat o repriză half centru, a marcat cinci din cele 14 goaluri în matchul cu C.A.B.

● ŞEDINŢA viitoare a comisiei districtuale se va ţine Vineri 19 Mai.

● METALOSPORT nu mai poate pierde campionatul categoriei II-a seria B.

Stănescu Valentin (Olymp.) a fost suspendat pe 2 ani

Cu ocazia matchului Olympia—Viforul Dacia, disputat Duminică pe terenul Belvedere, portarul Olympiei, Stănescu, a dovedit un act de indisciplină.

Atât în timpul jocului, cât şi după match, a avut o purtare nesportivă faţă de coechipieri şi în special faţă de mijlocaşul Ionescu-Ciupi.

Acest fapt care nu corespunde cu disciplina care domneşte în această grupare a determinat pe conducătorii Olympiei să ţină şedinţă aseară.

După o lungă şi agitată şedinţă, jucătorul Stănescu Valentin a fost suspendat pe 2 ani.

Pedeapsa dictată este complect justificată şi conducătorii Olympiei merită elogii pentru modul cum ştiu să păstreze disciplina clubului.

Industria Iutei a câştigat contestaţia la jocul cu Titanii

Celelalte decizii ale comisiunei districtuale

Comisiunea districtuală a ţinut aseară şedinţă sub preşedinţia d-lui maior Gh. Brezeanu.

S'au luat următoarele deciziuni: Se admite contestaţia grupării Juventus la jocul de juniori cu Turda. Matchul se omologhează cu rezultatul de 3-0 în favoarea grupării Juventus, anulându-se rezultatul de pe teren.

Se admite contestaţia grupării Industria Iutei la jocul cu Titanii. Matchul se omologhează cu rezultatul de 3-0 în favoarea Industriei Iutei.

Se respinge ca nesusţinută contestaţia grupării S.T.B. la jocul cu Socec.

Jocurile de juniori Viforul Dacia-Titanii, Avântul Sportiv-Vergu şi Sportul Studenţesc-Turda se vor programa pentru o dată ulterioară.

Contestaţiile Dâmboviţa-Arsenal şi Olympia-Metaloglobus se vor lua în discuţie la 22 Mai.

Joi 18 crt. fiind sărbătoare, viitoarea şedinţă a comisiunii districtuale va avea loc Vineri 19 Mai.

Programul campionatului districtual pentru Joi şi Duminică

Comisiunea campionatului districtual ţinând seamă că s'au adus unele modificări campionatului districtual categ. I-a şi campionul trebuind desemnat la 28 Mai, s'au programat pentru Joi şi Duminică, următoarele matchuri:

JOI, 18 MAI

Viforul Dacia—Monitorul Oficial
Metaloglobus—Ind Iutei
Olympia—S. E. T.
S. T. B. — Gloria
Socec—Titanii

SERIA B.

A. G. E. R.—Pebe
Leonida—A.S.C.A.M.
Vergu—Adesgo
Lupeasca—Militari

DUMINICA 21 MAI

Metaloglobus—Viforul Dacia
Gloria—Monitorul Oficial
S. E. T. — S. T. B.
Olympia—Socec

Seria B.

A.C.S.A.—A.G.E.R.
Adesgo—Leonida
Militari—A.S.C.A.M.
Av. Sportiv—Vergu

VOLLEY BASKET-BALL

Programul jocurilor oficiale

Aseară comisia de programare a regiunii Bucegi a ţinut o importantă şedinţă în cadrul căreia a programat cea de a cincea etapă a returului campionatului regional.

Iată programul:

ETAPA V-A

JOI 18 MAI — VOLLEY FEMENIN

Aurora—Iureş, teren A.O.S., ora 18, arb. N. Alexandrescu.

Macaby—Bonaparte, teren A.O.S., ora 17.30, arb. Donici.

Start — Sportul St., teren Start, ora 18, arb. Mazilu.

Hai Hai — Caraiman, teren Velodrom, ora 18 arb. Avachian Mercuri 17-IV.

Start Club—Bonaparte, teren Start ora 18, arb. Fl. Brătan, Sâmbătă 20 Mai.

Aurora — Caraiman, teren A.O.S. ora 18, Sâmbătă 20 Mai, arb. Iatropol.

CATEGORIA II-a
Joi 18 Mai

Crai Nou—Inainte, teren E.F.A., ora 16, arb. Bucur C.

A.S.A.—Aurora, retras A.S.A.

Vif. Dacia—Radu Vodă, teren Velodrom, ora 17, arb. C. Iosif.

Sp. Studenţesc—Vergu, teren Sportul, ora 18, arb. Sotir I.

SERIA II-a

Delavrancea—Start B., teren Sportul, ora 17, arb. Baranovsky B.

Bonaparte B. — Miorita, teren Velodrom, Miercuri 17-IV, arb. Avachian.

E.F.A.—Venus, teren E.F.A., ora 17.30, arb. Bucur C.

VOLLEY MASCULIN I-a

Telefoane—Sportul, teren C.F.R., ora 16.30, arb. Brătan Fl.

C. F. R.—Macaby, teren C.F.R., ora 10, arb. Donici.

V. S. C. — Aurora, teren Sportul ora 16, arb. Augustide.

O. C. B.—Bonaparte, teren A.O.S ora 17, arb. Donici.

REZERVE CATEG. I-a

C. F. R. — Macaby, teren C. F. R. ora 9.30, arb. Donici.

V. S. C. — Aurora, forfait Aurora.

Telefoane—Sportul, forfait Telefoane.

O.C.B.—Bonaparte, forfait O.C.B.

CATEG. II-a, SERIA I-a

Inainte—Vergu, teren Sportul, ora 17.30, arb. Sotir I.

C.F.R.B.T.—A.S. 13, teren Pebe, ora 16, arb. Sotir Ion.

Caraiman — V. Dacia, teren C. F. R., ora 10.30, arb. Iordăchescu.

A.S.A. — Viitorul, teren Sportul, ora 16.30, arb. Th. Augustide.

SERIA II

Pebe — Av. Sportiv, teren Sportul, ora 11, arb. Fr. Marinescu.

Radu Vodă — I. P. P., teren Sportul, ora 11.30, arb. Fr. Marinescu.

E. F. A. — Luceafărul, eliminat Luceafărul.

REZERVE CATEG. II-a

Vergu—Inainte, forfait Inainte, Caraiman—V. Dacia, teren C..FR. ora 9, arb. A. Iordăchescu.

A.S.A. — Viitorul, forfait A.S.A.

Av. Sportiv—A. S. 13, teren Sportul, ora 10.30, arb. P. Cristescu.

SERIA II-a

Prahova—E. F. A., teren E. F. A., ora 10, arb. C. Bucur.

Luceafărul—Pebe, eliminat Luceafărul.

CATEG. III-a

Venus—Delavrancea, teren C.F.R. ora 11, arb. Fr. Marinescu.

Tirul — M. Oficial, teren C. F. R. ora 16, arb. V. Gheorghe.

CATEG. III-a REZERVE

Delavrancea — Radu Vodă, forfait R. V. V. S. C.—A. S. A. forfait V. S. C.

Crai Nou—Sportul, teren E.F.A., ora 15.30, arb. Bucur C.

Tirul—Prahova, eliminat Prahova.

SERIA II-a

Vergu—Macaby, teren Sportul, ora 15.30, arb. Bardnovsky B.

Sp. Haret—Miorita, teren M. Oficial, ora 18, arb. Fl. Brătan.

C. F. R.—V. Dacia, teren C.F.R., ora 15.30, arb. V. Gheorghe.

BASKET I-a

Sportul — Aurora, teren Sportul, ora 10.30, arb. Avachian.

C. F. R. — E. F. A., teren C.F.R. ora 12, arb. S. Gruenstein.

O. C. B. — V. S. C., teren A.O.S. ora 18.30, arb. Avachian.

Telefoane — A. C. T. teren C.F.R. ora 18, arb. N. Grozăvescu.

DUMINICA 21 MAI

REZERVE I-a

Sportul—Aurora, forfait Aurora.

C. F. R. — E. F. A., teren C.F.R., ora 8.30, arb. Mazilu.

O. C. B.—V. S. C., forfait O.C.B.

Telefoane — A. C. T., teren C.F.R. ora 17, arb. N. Grozăvescu.

CATEG. II-a SERIA I-a

Rahova — A. S. A., teren Sportul, ora 18, arb. Gh. Mera.

Venus—R. Vodă, teren C.F.R., ora 18, arb. Bercuşi, Sâmbătă 20.

I. P. P. — Pebe, teren Sportul, ora 9.30, arb. P. Cristescu.

Macaby—Bonaparte, teren A.O.S., ora 12.

SERIA II-a

Energia — Juventus, teren Sportul, ora 13, arb. Avachian, Duminică 21 Mai.

A. S. 13 — Av. Sportiv, teren E. F. A., ora 12.30, arb. C. Iosif.

V. Dacia — Inainte, teren E.F.A., ora 17, arb. Avachian, Sâmbătă 20 Maiu.

REZERVE CATEG. II-a
SERIA I-a

A. S. A. — A. S. 13 forfait A.S. 13.

Venus — Rahova, teren C. F. R., Sâmbătă, ora 17, arb. Bercuşi M.

V. Dacia—Radu Vodă, teren E.F.A. ora 16, arb. Avachian.

CATEG. III-a

Delavrancea — V. Dacia, teren Sportul, ora 17, arb. C. Notty.

Caraiman—V. S. C., forfait V.S.C.

Sp. Haret—Sportul, teren E.F.A., ora 16, arb. Surmeyan.

Tir—C. F. R., teren Sportul, ora 14 14, arb.

Rezultatele de ieri

Eri în cadrul campionatului regional s'au disputat două partide de basket-ball, cari au dat următoarele rezultate:

BASKET CATEGORIA II-a

I. P. P.—Bonaparte 24—21 (15-12)

REZERVE

Venus—Pebe 68—10 (32-0)

RUGBY

Programul matchurilor de Duminică 21 Mai

TEREN VELODROM

Viforul Dacia—C.F.R., ora 14.30.

Tenis Club Român—R. C. 13, ora 16.

Sp. Studenţesc — Stadiul Român, ora 17.30.

SPECTACOLE

Teatre

OPERA ROMANA: Rigoletto

NAŢIONAL: Duduca Sevastiţa

STUDIO: O femee îndrăcită

MUNCA ŞI VOE BUNA: Volpone

COMOEDIA: Nu există surprize

Cinematografe

CAPITOL: Oameni de mâine şi
ARO: Poltava şi jurnal Fox şi O. N. C.

SCALA: Nanette are trei iubiţi şi jurnal Paramount.

CARLTON: Război şi pace, jurnal şi completare O.N C.

A. R. P. A.: Suez şi D-ra Vedeta.

SAVOY: Femeia diabolică şi Neapole sub sărutul focului.

FEMINA: Eroul dela Marna.

REGAL: Bosfor şi jurnal Paramount.

TRIANON: Frumoasă-i tinereţea, jurnal românesc şi jurnal Paramount.

PALAS BULEVARD: Copiii părăsiţi Abuz de încredere şi jurnal O. N. C.

SELECT: Vârsta ispitelor.

ROXY: Cauciuc, jurnal şi completare.

FORUM: Champs Elisées, strada amintirilor şi Vâltoarea valsului.

CORSO: Valsul nemuritor şi Tigrul din Arizona.

ELYSEE: Alexandru Newsky.

OMNIA: Pepé le Moko şi Oameni în lanţuri.

RIALTO: Champs Elisée şi Viaţă de artist.

BIZANTIN: Submarinul D. 1, Fraţii Marx la curse şi Artişti.

NISSA: Revista revistelor şi fiul păcatului.

AIDA: Suez şi Nopţi princiare.

AMERICAN: Alexandru Newschi şi Totul pentru tine.

ATENEUL TEI: Bătălia aurului şi De-aşi fi rege.

BARCELONA: Uraganul, Alarmă în noapte şi artişti.

COTROCENI: Aventurile lui Tom Sawyer şi Mi-am regăsit nevasta.

CARMEN: Submarinul D I şi Dragoste cu năbădăi.

DACIA: Cântecul privighetorii şi Familia judecătorului Hardy.

DIANA: Tarantella si Clubul sinucigaşilor.

DICHIU: Bulu-Tigrul Alb, Prinţesa patinajului şi jurnal O. N. C.

EDISON (Grădina şi sala): Trader-Horn, Nopţile albe în Petersburg şi artişti.

FRANCLIN: „Olimpiada".

FLORIDA: Paradisul furat şi Penitenciarul.

GLORIA: Bestia umană şi Arme pentru China.

GRAND: Aventurile lui Marco Polo şi Calea spre ispăşire.

ILEANA: Vraja albă şi Jockeul roşu.

IZBANDA: Alexandru Newsky şi jurnal.

LIA: Gunga-Din şi Barnabe.

LUCIFER: Colina de aur, Schangai în groază şi Stan şi Bran alpinişti.

MARNA: Serenada primăverii, Familia judecătorului Hardy şi trupa de reviste Titi Mihăilescu.

MARCONI: Conflict, jurnalul românesc O. N. C.-Paramount şi artişti.

MODEL: Stăpânul junglei, operă complectă.

MILANO: Bestia umană şi Senorita.

NERO: Jurnalul unei împărătese şi Romanţă argentiniană.

ODEON: Alexandru Newschy, Jurţă şi Rivalii.

PACHE: Oameni care înfruntă moartea şi Toată lumea cântă.

PARIS (Sala şi grădina): Vulturul negru. Operă complectă.

PAX: Eroul junglei (Tarzan), O lacrimă pe mormânt şi jurnal.

RAHOVA: Aventuriera şi Valetul şi contesa.

REX: Valsul nemuritor şi S'au întâlnit la miezul nopţii.

SPLENDID: Ulita Durerii şi Atac în Mediterană.

TRIUMF: O crimă fără importanţă şi Rivalii.

TOMIS: Necunoscuta din Monte-Carlo şi Sally-Irene-Mary.

UNIC: Gunga-Din şi Vis de tinereţe.

UNIREA: Omul cu masca (Mascatul).

VENUS: Seducătorul şi Cel mai mai bun prieten.

VOLTA BUZEŞTI: Ultimatum şi Două inimi şi-un sărut.

VOLGA: Zaza şi Oameni şi fiare.

Football Football Football Football Football

Considerații technice și explicații

pentru anumite fapte evidențiate de etapa trecută a campionatului național

Comportările Ripensiei și grațierile dela Cluj. Carpați este ieșit din formă iar Tricolor nu știe să-și alcătuiască echipa

CONSIDERAȚIILE TEHNICE DE FAȚA NU VOR PRIVI ETAPA DIVIZIONARA SUB UN ASPECT DE ANSAMBLU.

RENUNȚAM LA O INDELETNICIRE, CARE NU-I DELOC RENTABILA DIN PUNCT DE PRIVIRE LOGIC, PENTRU A FACE LOC UNOR OBSERVAȚII MAI FRAGMENTARE DAR POATE MAI INTERESANTE.

EVIDENT, IN MASURA IN CARE MAI POT INTERESA ACTUALELE EVENIMENTE DIN FOOTBALLUL NOSTRU.

OBOSEALA NU POATE FI COEFICIENT DE SCUZA

Incontestabil, în centrul actualității se află Ripensia. Calificativul posturei nu are nici o importanță deocamdată.

Ne interesează în momentul de față comportarea Ripensiei și explicațiile cari s'au adus pentru a o îndreptăți sau scuza.

In acest sistem — mai mult sau mai puțin ingenios — prima explicație e aceea a oboselii.

Recunoaștem inițial că această explicație este tentantă prin aceea că implică o puternică doză de eroism simpatic.

S'a susținut anume că Ripensia nu putea avea o altă comportare pentrucă oboseala atâtor deplasări și matchuri nu-i permitea o alta

Precis: au jucat patru din cei mai importanți titulari, Duminică în echipa națională. Au jucat Miercuri un match greu cu U. D. R. și au plecat apoi la București pentru a întâlni pe Sportul Studențesc.

Și totuși nu poate fi vorba de oboseală. O desminte Venus, care a dat șease jucători în echipa națională, a avut Miercuri un match greu cu Juventus și a plecat apoi la Cluj, unde a sdrobit Victoria.

In publicitatea echipei timișorene nu există nici o diferență de clasă între Ripensia și Venus și dacă compensăm bătrânețea cu rutina, exemplul poate rezista tuturor atacurilor.

Noi credem că explicația comportării Ripensiei este ceva mai complexă și mai serioasă decât acest facil coeficient mai mult sau mai puțin ormantic.

Să remarcăm în primul rând că Ripensia n'a făcut de la începutul returului decât un singur match bun; împotriva Venusului.

Nu vrem să insinuăm că matchul acesta este un simplu accident. Din contra; e ceva perfect explicabil. Toate echipele joacă bine contra Venusului. Pentru a confirma această regulă, a unor ambianțe psichologice de atâtea ori verificată, Ripensia nu putea face excepție.

In restul matchurilor a jucat slab. Spre exemplu, în cele opt partide din retur, Ripensia a marcat 12 goaluri, dintre cari Marcu a înscris șeapte.

Am scris — nu tocmai atât de mult pentru a putea fi uitat — că din cerul footballului românesc a căzut o stea: aceea a Ripensiei.

Echipa timișoreană a încetat să mai fie o echipă mare pentru a continua să existe ca una oare care — din punct de vedere al valorii tehnice, desigur.

Iată explicația exactă a comportării Ripenisei în ultima vreme. Și după ce e cunoscută, surprinderea nu mai poate cuprinde pe nimeni.

GRAȚIERI PERICULOASE...

Pentru matchul cu Venus, Victoria s'a pregătit intens. Punctul culminant al acestor pregătiri: grațierea fraților Cociuban, principalii autori ai revoltei clujene.

Intr'adevăr, pentru vina, pe care comitetul o găsise maximă, cei doi revoltați fuseseră pedepsiți cu doi ani suspendare.

Pedeapsa a fost redusă vertiginos și grațierea totală a venit, când vâlva cazului de la Cluj nici nu trecuse definitiv.

Nu am fost niciodată pentru suspendarea jucătorilor de football pe timp atât de îndelungat. Și nici pe o perioadă mai puțin îndelungată.

Pentru simplul dar puternicul motiv că în organizarea footballului nostru lucrul acesta nu poate fi permis.

Astfel că grațierea dela Cluj nu ne supără prin ea însăși.

Remarcăm însă că ea este periculoasă pentrù prestigiul grupării.

Jucătorii de football profesioniști pot fi sancționați; dar numai prin amenzi materiale, pentru ca gruparea să nu sufere tehnic de pe urma indisponibilității lor.

Se evită astfel unele reveniri prea puțin recomandabile.

Și, în orice caz, dictarea suspendărilor de jucători trebue să fie făcută cu mai puțină ușurință decât până acum. Pentru foarte, foarte multe motive.

CARPAȚI A IEȘIT DIN FORMA

Am scris mai de mult că echipa din Baia Mare joacă după un sistem în W. de cel mai riguros ortodoxism.

Și rezultatele realizate de F. C. Carpați în timpul din urmă ar conduce la concluzia că acest sistem a dat faliment.

Realitatea este însă alta F. C. Carpați este cu totul lipsit de condiție fizică și ieșit complet din formă.

Mai mult decât oricare alt sistem de joc, acela adoptat de F. C. Carpați pretinde o condiție fizică excepțională.

Interii și cei doi mijlocași de margine trebue să fie atleți desăvârșiți pentru a putea rezista efortului covârșitor, pe care îl pretinde maniera lor de joc.

Echipa din Baia Mare putea juca utilizând orice altă metodă de joc. dar tot nu ar fi realizat rezultate mai bune.

Pentrucă orice fel de joc cere condiție fizică, lucruri esențiale în jocul de football.

F. C. Carpați are o metodă excepțională, dar nu are condiție fizică și este ieșit din formă.

Metoda nu poate suplini aceste deficiențe, sub nici un motiv.

ALCATUIREA ECHIPEI NU POATE FI O OPERAȚIE DE HAZARD

Tricolor a pierdut la Reșița și nu poate avea nici o scuză pentrucă a făcut greșeli elementare în alcătuirea echipei.

Așa cum s'a prezentat formația ploeștcană a demonstrat că aceia, cari au alcătuit-o nu au nici cele mai mărunte idei de modul cum trebue făcută o echipă de football.

Recunoaștem că lipsa lui Dobra și Dunăreanu este un puternic handicap dar ori cum...

Să treci pe Cociș fundaș, iar pe Covaci II — cel mai periculos atacant, — mijlocaș de margine în timp ce Pop — mijlocaș de meserie — să joace inter... iată ce nu putem pricepe.

Evident, ploeștenii au urmărit o întărire a apărării. Ce importanță avea însă dacă Tricolor pierdea la limită sau făcea un match nul, când numai victoria îl putea menține în regiunea speranțelor.

Ah! Antrenorul poate fi și altceva decât un țap ispășitor.

Petre Steinbach

Clasamentul Diviziei Naționale A

Deoarece în clasamentul Diviziei naționale A, publicat în numărul nostru de eri, s'au strecurat câteva greșeli, îl reproducem astăzi în formă corectă:

1. Venus	20	13	7	0	47:14	33
2. Ripensia	19	9	4	6	42:34	22
3. A.M.E.F.A.	20	8	5	7	37:34	21
4. Victoria	20	8	3	9	34:35	19
5. Rapid	20	7	5	8	34:28	19
6. U.D.R.	20	7	5	8	26:32	19
7. Carpați	19	7	5	7	23:27	19
8. Sp. Stud.	20	7	5	8	28:29	19
9. Chinezul	20	6	7	7	43:46	19
10. Juventus	20	7	4	9	36:36	18
11. Tric. C.F.P.V.	20	6	3	11	18:36	15
12. Gloria	20	4	7	9	23:40	15

Biletele pentru jocurile cu Letonia

Pentru matchurile cu Letonia cari se dispută Joi și Duminică pe arena Venus, s'au pus în vânzare abonamente cu preț redus pentru ambele jocuri. Tribuna numerotată lei 180, peluza centrală lei 110, peluza populară lei 70.

Pentru o singură zi prețurile sunt: tribuna numerotată lei 105, peluza centrală lei 60, peluza populară lei 40.

Aveți timp de pierdut?

Vă convine să pierdeți, zile și săptămâni, din viața dv.? Căci vremea pe care o petreceți, ținuit pe patul de boală, e vreme pierdută. Nu mai vorbim de pagubele materiale pe cari le produce boala prin izolarea la care te silește, prin întreruperea întregei activități și stăvilirea tuturor proectelor. De aceea, orice persoană rațională se silește, din răsputeri, să învingă repede și temeinic, orice boală. Pe vreme umedă, când gripa se poate contracta așa ușor, orice om rațional trebue să fie înarmat cu

ALGOCRATINE

Cine a întrebuințat-o odată, știe s'o aprecieze, deoarece e un remediu care înlătură boala, în câteva ore. ALGOCRATINE vindecă durerile de orice fel, sciatica și guta, reumatismul și nevralgiile, durerile de cap și dinți, durerile menstruale răceala, Algocratine apără și vindecă, cruță și însănătoșește.

LA FARMACII ȘI DROGUERII

Arbitrii etapei divizionare de Duminică

DIVIZIA NAȚIONALA B
Seria Estică

GRUPA DE NORD
Cernăuți

Dragoș Vodă—D.V.A., arbitru d. Ionescu (Iași).

Rădăuți

H. L. A.—Textila, arbitru d. Doja Șt. (Bacău).

GRUPA DE SUD
București

Macaby—Unirea Tricolor, arbitru d. G. Russu (Cluj).

Mociorniță Colțea—Franco-Română, arbitru d. Ath. Tănăsescu (Buc.).

Ploești

Prahova—Turda, arbitru cpt. Brüchner (Constanța).

Seria Vestică
GRUPA DE NORD
Baia-Mare

Tricolor—Victoria, arbitru d. Boldur (Cluj).

Satu-Mare

Olimpia — Industria Sârmei, arbitru d. Soran (Oradea).

GRUPA DE SUD
Oradea

C.A.O.—Rovine Grivița, arbitru d. V. Gherman (Satu Mare).

Lupeni

Minerul—Vulturii, arbitru d. Guțescu Al. (București).

Carnetele de oficiali sunt valabile la partidele cu Letonia

Carnetele de oficiali sunt valabile la matchurile cu Letonia și nu vor fi înlocuite cu tichete.

Iată palmaresul suficient de impresionant al Letoniei

Adversarii celor două selecționate românești au învins adversari de valoare

Primul match internațional al Letoniei din acest an îl susține împotriva României, în ziua de 18 Mai la București. Echipa Letoniei a încheiat sezonul anului trecut cu o serie de performanțe cari au darul să-i scoată în evidență calități cari o fac de temut.

Astfel, anul trecut, a susținut 6 partide internaționale din cari a câștigat 5 matchuri, iar unul ne decis:

Contra Lituaniei, la 17 Mai, la Riga a învins cu 2—0. La 10 Iunie la Stockholm contra Suediei, după un joc formidabil a terminat la egalitate 3—3.

La 27 Iunie contra Ungariei B. a dispus cu 3—0 la Riga. A învins deasemeni cu 2—0 pe Estonia la Talin. A dispus apoi la 28 August de puternica reprezentativă a Cehoslovaciei cu 2—1 la Riga, iar la 25 Septembrie tot la Riga a câștigat contra Poloniei cu 2—1.

In 1937 și 1938 și-a însușit cupa Baltică, deși avusese de înfruntat echipe redutabile în această competiție.

In campionatul mondial de football a dispus de Lituania în două rânduri cu 4—2 și 5—1 fiind eliminată la mare luptă de Austria cu 2—1, la Viena.

Echipa României întâlnește deci, un adversar capabil de orice surpriză.

Wolverhampton Wanderers

a învins din nou Danemarca

De data aceasta cu 5-0

Wolverhampton Wanderers după ce a învins Vineri echipa Danemarcei cu 2:0, Sâmbătă a jucat din nou la Copenhaga.

Matchul revanșă a revenit tot „lupilor", cari însă de data aceasta au sdrobit selecționata daneză cu 5:0!

Football Football Football Football Football Football Football Football

Joi, contra Letoniei

aceeaş echipă care a învins Jugoslavia, dar cu Juhasz half centru

Biroul federal a alcătuit aseară loturile de jucători pentru cele două partide cu „naţionala“ Letoniei

Echipele definitive vor fi alcătuite mâine seară

Jucătorii selecţionaţi pentru matchul cu Anglia, vor fi cantonaţi de Joi seară la stadionul municipal dela Ploeşti

Pregătirile F.R.F.A.-ului în vederea matchului cu Anglia de la 24 Mai intră în fază finală prin cele două întâlniri cu Letonia care au loc Joi şi Duminică pe terenul Venus.

In acest scop, Biroul Federal a ţinut aseară o importantă şedinţă.

In primul rând, Biroul s'a ocupat de problema selecţionării celor două echipe.

15 JUCATORI SELECŢIONAŢI PENTRU ECHIPA A

In ce priveşte matchul de Joi, când joacă România A, Biroul a alcătuit următorul lot de 15 jucători :

Portari : Pavlovici (Ripensia) şi Sadowsky (Juventus).

Fundaşi : Bürger (Ripensia), Sfera (Venus) şi Duce (Sp. Studenţesc).

Mijlocaşi : Vintilă (Rapid), Juhasz (C. A. O.), Demetrovici (Venus), Lupaş (Tricolor C.F.P.V.), Reiter (C. A. M. T.), Ploesteanu (Venus), Bodola (Venus), Marksteiner (Ripensia), Dobay (Ripensia) şi Orza (Venus).

ACEEAŞI ECHIPA DELA 10 MAI...

Echipa definitivă nu se va alcătui decât mâine seară, când Biroul Federal va ţine o nouă şedinţă. Cercurile oficiale însă, după cum suntem informaţi, văd cu ochi buni menţinerea echipei care a dispus de Jugoslavia cu 1-0, bineînţeles cu un alt half centru în locul lui Fieraru, care este lovit : cu Juhasz. Şi nui exclus şi cu Reiter pe extrema dreaptă.

In orice caz, mâine seară Biroul va desemna echipa naţională A care — după cum intenţionează oficialii — va juca în aceeaşi formaţie 90 de minute, deşi letonii au consimţit ca în cursul jocului — până la pauză — să se poată schimba trei jucători.

După toate probabilităţile, va juca echipa :

Pavlovici-Bürger, Sfera-Vintilă, Juhasz, Demetrovici-Reiter, Ploeşteanu, Bodola, Marksteiner, Dobay.

LOTUL PENTRU ECHIPA B

Deasemenea, Biroul a format aseară şi lotul de jucători pentru echipa naţională B. Iată-l :

M. Constantinescu (Sp. Studenţesc), Duce (Sp. Studenţesc), Felecan I, Pal, Pop III (Victoria), Juhasz (C. A. O.), Costea (Rapid), Bărbulescu (Venus), Bogdan, Moldovan (Rapid), Prassler (Juventus), Spielmann (C.A.O.) şi Ene (Venus).

UN MATCH LA PLOEŞTI ; DE ANTRENAMENT...

Echipa definitivă nu se va alcătui decât Joi sau Vineri. Insă, cum F. R. F. A. are un proect de match România B —comb. Tricolor C. F. P. V.— Prahova, match care urmează să se dispute Joi dimineaţă (ora 10.30) pe stadionul din Poeşti, Biroul—dacă în cursul zilei de astăzi va fi perfectată această partidă — va forma o echipă în şedinţa sa de mâine seară.

Din sursă oficială suntem informaţi că în acest match va fi încercată următoarea echipă :

M. Constantinescu - Duce, Felecan I-Pal, Pop III, Lupaş-Bogdan, Moldovan, Prassler, Spielmann, Ene.

JUHASZ JOACA DE DOUA ORI

Pentru a putea fi verificat bine dacă este sau nu în formă Juhasz — după cum am fost informaţi aseară — va fi utilizat şi în echipa A şi în echipa B, contra Letoniei.

CANTONAMENT LA PLOEŞTI

Căutând să soluţioneze problema cantonării echipei, Biroul Federal a decis ca toţi jucătorii care vor fi selecţionaţi pentru matchul cu Anglia — şi aceştia vor fi cunoscuţi, dacă nu sunt chiar cunoscuţi de pe acum — să fie cantonaţi pe stadionul municipal dela Poeşti, începând de Joi seară chiar, după matchul cu Letonia.

NOUI MANAGERI

In sfârşit, Biroul a desemnat pe d. Costel Rădulescu ca manager al echipei naţionale. D-sa va fi ajutat de antrenorul Coloman Braun.

Dacă rămâne în Divizia A...

Sp. Studenţesc va înfiinţa

o echipă care să activeze în categoria III-a

Situaţia în clasament a Sportului Studenţesc, nu-i încă definitivă. Mai precis, universitarii continuă să fie ameninţaţi cu retrogradarea.

Conducerea însă, ca şi jucătorii de altfel, privesc cu încredere viitorul. Comportarea echipei în faţa Ripensiei, îi face să spere în menţinerea locului din prima Divizie.

Şi în cazul când Sp. Studenţesc va rămâne în Divizia A, conducerea va traduce în fapt un vechiu proect : înfiinţarea unei echipe care să activeze în categoria III-a districtuală şi să constitucască o pepinieră pentru universitari.

Incidentele petrecute pe terenul Belvedere,

la matchul A.S.CA.M.- A.G.E.R. vor fi aspru sancţionate

Derbyul categoriei I-a seria B s'a disputat Duminecă pe terenul Belvedere. De rezultatul matchului A. S. C. A. M.-A. G. E. R. depindea desemnarea leaderului acestei serii.

Matchul a fost câştigat de A. G. E. R. cu 3-1 după ce gazdele conduceau cu 1-0.

In minutul 80, spectatorii au invadat terenul, astfel că arbitrul a intervenit.

Aşteptând timpul reglementar de 3 minute şi spectatorii nepărăsind terenul, conducătorul matchului a fluerat sfârşitul.

Astfel că jocul nu s'a putut termina, rămânând să se mai dispute 10 minute.

Când d. Bărbulescu, arbitrul jocului, a părăsit terenul, jucătorul Stecoza (A. S. C. A. M.) a lovit pe acesta producându-i numeroase leziuni.

Aseară, d. St. Bărbulescu a înaintat o reclamaţie la district care se va lua în discuţie Vineri seara.

După cum este şi natural, gruparea A. S. C. A. M. va suferi enorm în urma acestor incidente.

Matchul Suedia-Albania se joacă... ...dar sub ce nume?

Se ştie că în cursul lunii viitoare, Albania urma să susţină primul său match internaţional în compania Suediei, la Stockholm.

Matchul se va disputa deoarece autorităţile italiene nu se opun acestei întâlniri, care a fost contractată înainte de „evenimentele“ din Vinerea Mare.

Rămâne de văzut numai sub ce nume va putea juca Albania.

Shoturi şi bare

● ECHIPA Irlandei — care joacă Joi cu Ungaria la Budapesta — sosește astăseară în capitala ungară. Intâlnirea va fi condusă de arbitrul german dr. Bauwens, care a arbitrat şi matchul Italia-Anglia.

● „Prima nocturnă“ la Budapesta se va desfăşura la 14 Iunie, pe arena Elektromos. Echipa gazdă va juca cu o selecţionată a oraşului.

● Joi la Stuttgart se va disputa un nou match între selecţionatele Germaniei şi Boemiei.

● Metalosport convoacă întreaga echipă la antrenament Miercuri, 17 Mai, ora 16, teren ASCAM.

● GENERALA convoacă la terenul Stadion Joi 18 cr. 1939, echipa de juniori la ora 8 şi echipa I la ora 9,30 pentru matchul amical cu echipele grupărei Fulgerul.

● OLIMPIA convoacă pentru azi pe terenul A.C.S.A. la orele 16, în vederea antrenamentului general, după care se vor forma echipele pentru jocurile oficiale cu S.E.T. I-a şi Rapid juniori.

● OLIMPIA convoacă pentru azi 16 Mai a. c. pe terenul A.C.S.A. la orele 15 toţi jucătorii săi la un antrenament general.

● ANGLIA este cunoscută ca ţara footballului şi ca atare s'ar părea că footballul este sportul care se bucură de cea mai mare popularitate.

In realitate însă nu este aşa, întrucât o recentă statistică publicată de ziarul londonez „Economist“ dovedeşte că „cursele de ogari“ au *25 de milioane(!)* de spectatori într'un an, în timp ce footballul numai 6 milioane, iar hockeyul pe ghiaţă „numai“ 1 milion şi jumătate.

9.500.000 lei... ...iată cât s'a încasat la matchul Anglia-Italia

Reţeta matchului Anglia-Italia a fost 1 milion 150.000 de lire (aproximativ 9 milioane şi jumătate de lei).

E interesant de relevat că toate biletele erau vândute cu zile înainte de „matchul secolului“.

Ceeace înseamnă că evenimentele politice nu au putut influenţa interesul formidabil al publicului.

Un palmares unic

De patru ani ITALIA n'a mai pierdut nici un match internaţional!

Bilanţ: 26 jocuri, 20 câştigate, 6 matchuri nule...

Echipa naţională de football a Italiei, care a terminat Sâmbătă la egalitate cu Anglia la Milano, n'a suferit nicio înfrângere dela 27 Octombrie 1935.

Se împlinesc deci la toamnă 4 ani, decând „Squadra Azzurra“ nu a fost învinsă, deşi în acest interval a susţinut numeroase partide internaţionale atât pe teren propriu cât şi în deplasare şi a participat şi la un campionatului mondial.

Dintre cele 26 de partide jucate, numai şase s'au terminat la egalitate, restul fiind câştigate.

Credem că este interesant să arătăm aci acest palmares într'adevăr unic în analele footballului mondail.

Ultima înfrângere a fost înregistrată la Praga la 27 Octombrie 1935, când Cehoslovacia a câştigat cu 2:1.

De atunci Italia a obţinut următoarele rezultate:

1935

Italia—Ungaria 2:2 (24 Noembrie, la Milano).

1936

Italia—Elveţia 2:1 (5 Aprilie, la Zürich).

Italia—Austria 2:2 (17 Mai, la Roma).

Italia—Ungaria 2:1 (31 Mai, la Budapesta).

Italia—St. Unite 1:0 (3 August, la Berlin. Olimpiada XI).

Italia—Japonia 8:0 (7 August, la Berlin. Olimpiada XI).

Italia—Norvegia 2:1 (10 August, la Berlin. Olimpiada XI).

Italia—Austria 2:1 (15 August, la Berlin. Olimpiada XI).

Italia—Elveţia 4:2 (25 Octombrie, la Milano).

Italia—Germania 2:2 (15 Noembrie, la Berlin).

Italia—Cehoslovacia 2:0 (13 Decembrie, la Genova).

1937

Italia—Ungaria 2:0 (25 Aprilie, la Torino).

Italia—Cehoslovacia 1:0 (2 Mai, la Praga).

Italia—Norvegia 3:1 (27 Mai, la Oslo).

Italia—Elveţia 2:2 (31 Octombrie, la Geneva).

Italia—Franţa 0:0 (5 Decembrie la Paris).

1938

Italia—Belgia 6:1 (15 Mai, la Milano).

Italia—Iugoslavia 4:0 (22 Mai. la Genova).

Italia—Norvegia 2:1 (5 Iunie, la Marsilia, Cupa Mondială III).

Italia—Franţa 3:1 (12 Iunie, la Paris C. M. III).

Italia—Brazilia 2:1 (16 Iunie, la Marsilia. C. M. III).

Italia—Ungaria 4:2 (19 Iunie, la Paris. Finala C. M. III).

Italia—Elveţia 2:0 (20 Noembrie, la Bologna).

Italia—Franţa 1:0 (4 Decembrie, la Napoli).

1939

Italia—Germania 3:2 (26 Martie, la Florenţa).

Italia—Anglia 2:2 (13 Mai, la Milano.

Football Football Football Football Football Football Football

Cei cari au venit ieri dela Cluj şi Arad vorbesc despre partidele lor

Interesante declaraţii după matchurile Gloria - Juventus şi Venus - Victoria

Matchurile echipelor bucureştene în provincie s'au terminat cu rezultate mai mult sau mai puţin neaşteptate.

Pentrucă dacă foarte mulţi scontau victoria Venusului nimeni nu o bănuiau la un scor atât de categoric.

Şi la fel de neaşteptat este şi rezultatul realizat de Juventus, la Arad.

Evident, după matchul cu Venus se putea spera o performanţă frumoasă, dar erau puţini cei cari credeau că Gloria va pierde ultima şansă de a evita retrogradarea.

Iată dece declaraţiile bucureştenilor, cari s'au deplasat sunt de cel mai mare interes pentru cei ce n'au putut vedea matchul.

Toţi selecţionabilii Venusului au jucat foarte bine, la Cluj

Cei mai buni: Ploeşteanu şi Demetrovici

Incontestabil, matchul dintre Victoria şi Venus nu interesează deloc mai mult prin scorul neobicinuit de mare cu care s'a terminat. El ar fi fost deopotrivă de interesant oricare ar fi fost rezultatul lui, pentrucă poseda o parte din „cheia" echipei naţionale.

IANOSSI DECLARA CU HOTARARE:

„In rezumat a fost astfel, spune antrenorul leaderilor.

„Jocul echipei noastre a fost de calitate atât ca ansamblu cât şi ca stil. Venus a jucat în maniera marilor echipe; cu acţiuni legate, fără greşeli sau opriri inutile.

Publicul fanatic a recunoscut în cele din urmă superioritatea Venusului. O constatare foarte importantă pentru echipa naţională.

Toţi selecţionabilii Venusului au jucat bine şi sunt în formă.

Demetrovici a jucat strălucit. In linia de mijlocaşi urmează în ordine Gain şi Bărbulescu.

Dela înaintare cel mai bun om a fost Ploeşteanu. Apoi Bodola, care a avut mare ghinion în shoat.

A scăpat de şase-şeapte ori printre cei doi fundaşi şi a tras în braţele portarului. Petea a fost foarte bun ca strateg iar cele două extreme au jucat bine.

„TREBUIA SA CAŞTIGAM LA UN SCOR MAI... MARE"

Iată părerea lui Sfera:

„Trebuia să câştigăm la un scor mult mai mare. Mi-au plăcut foarte mult dela ei: Felecan I, Pap, Pal şi Nistor".

„Trebuia să câştigăm cu două puncte diferenţă..."

...spunea aproape furios Brandabura

Juventus a venit dela Arad cu un punct (extrem de preţios, fireste) şi cu regretul de a fi pierdut pe celălalt pentrucă din modul cum a decurs jocul juventiştii spun că trebuiau să le câştige pe amândouă.

Cel puţin aceasta este părerea lui Brandabura.

„Echipa a mers bine şi trebuia să câştigăm cu două puncte diferentă, spune el.

Am presat şi am avut două bare „formidabile".

Ţin să accentuez că Oană nu a egalat din poziţie de offside. S'a produs o învălmăşală cruntă la poarta lui Teimer şi Oană venit din urmă a înscris imparabil".

A fost un match foarte dur.

Avem în echipă nu mai puţin de patru răniţi: Oană, Prassler, Naciu şi Korony.

Cei mai buni oameni ai echipei arădene au fost Variassy, Nicola Codreanu şi „puştiul" de Marienut.

Noi am avut pe cei mai buni în: Sadowsky, Dragomirescu, Dunăreanu, Micu şi Tătar.

„AM FOST LOVIT..."

Prassler este mai mult supărat.

„Cum a fost? întreabă el repetând. Rău. Pe mine m'a lovit şi m'a durut tot timpul matchului, piciorul.

Puteam însă să câştigăm.

Ca şi mine în matchul cu Venus, Naciu a avut soarta matchului în picioare. Dar singur dela cinci metri a tras afară".

„Mă tem de matchul cu Gloria

pentrucă am învins pe F. C. Carpaţi cu un scor atât de mare..." spune Auer serios

După splendida victorie feroviară împotriva echipei din Baia Mare, Auer încearcă o stare psichologică cu totul inedită: este fericit dar în acelaş timp îngrijorat de modul cum se vor comporta jucătorii în matchul cu Gloria.

„Băeţii au arătat că, atunci când vor, ştiu să joace football, spune Auer zâmbind.

Mă tem însă că după această performanţă frumoasă vor juca din nou încrezuţi şi n'ar fi deloc exclus să nu putem învinge pe Gloria.

Această mentalitate falşă este marea pricină a inconstanţei noastre

Jucătorii noştri? Marton a fost foarte bun. A jucat deasemenea bine în repriza a doua Bogdan. Baratky şi Moldovanu au muncit enorm.

La F. C. Carpaţi mi-au plăcut deschiderile lungi ale lui Ghidali. Şi Szoecke şi Kert.

Marţi (N. R. azi) facem un antrenament uşor. Al doilea îl facem Vineri, din cauza matchului cu Letonia.

Pentru a păstra condiţia fizică a jucătorilor".

D. dr. Dietz,

a format o echipă senzaţională pentru matchul cu Irlanda

Budapesta, 15. — D. dr. Dietz, selecţioneurul unic al federaţiei de football a comunicat astă-seară presei, formaţia echipei Ungariei, care va înfrunta Joi, Irlanda în localitate.

Echipa este următoarea:

Szabó-Pákozdi, Biró-Szalay, Szücs, Balogh-Kincses, dr. Sárosi, Kollath, Kiszely, Nagy.

Formaţia a produs o mare surpriză, întrucât ea cuprinde 3 jucători noi, cari n'au figurat niciodată în echipa Ungariei.

Aceşti jucători sunt: fundaşul **Pákozdi** (Elektromos) şi extremele **Kincses** (Kispest) şi **Nagy** (Szeged).

Echipa va juca mâine un match de antrenament în compania unei combinate.

Echipa Letoniei

soseşte azi după amiază

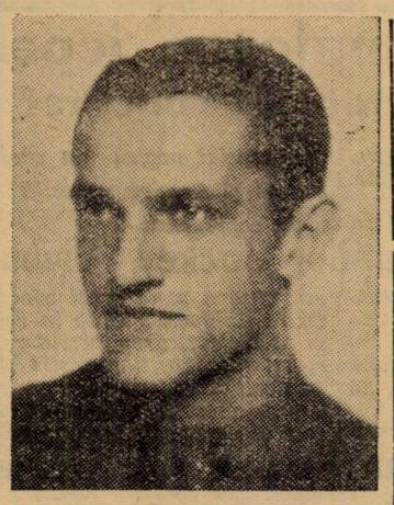

JANNIS BEBRIS

Federaţia noastră de football a primit ieri o telegramă din partea caravanei Letoniei prin care anunţă că soseşte în Capitală azi după amiază la ora 16.15. Echipa este însoţită de d. lt.-col. Redlich, preşedintele federaţiei Letoniei.

In gara de Nord, oaspeţii vor fi întâmpinaţi de numeroşi oficiali în frunte cu d. col. Th. Davilla, vice-preşedintele F.R.F.A., d. O. Luchide, director technic, Paul Nedelcovici, secretar general, P. Costescu, L. Stoicaru etc.

Vor fi prezenţi la gară de asemenea şi jucătorii selecţionaţi în vederea alcătuirii echipei naţionale.

Dobra şi Dunăreanu

indisponibili până în toamnă

Comisiunea centrală sanitară întrunită aseară la F. R. F. A. a acordat un ajutor de 5000 lei jucătorilor Dunăreanu şi Dobra (Tricolor C. F. P. V.), iar lui Moldoveanu (Universitatea) un ajutor de 4.000 lei.

DOBRA ŞI DUNAREANU INDISPONIBILI PANA LA TOAMNA

D. dr. Anton Ionescu a declarat aseară că după ce a consultat pe cei doi jucători ploeşteni: Dobra şi Dunăreanu, a ajuns la concluzia că ei nu vor putea în nici un caz să joace până în toamnă. Aceasta, bine înţeles, în cazul când ei mai doresc să mai joace vre-o dată football....

Dela C. C. A.

Comunicat

In conformitate cu art. 1 din reg. de joc, se reaminteşte dispoziţiunea cu privire la circonferinţa şi greutatea mingei.

In consecinţă arbitrii vor verifica înainte de joc circonferinţa (68—71) cm.) şi greutatea (396—453 gr.).

Arsenal a învins Suedia cu 4-0 (2-0

Sâmbătă la Stockholm, echipa Arsenal din Londra a înfruntat echipa Naţională a Suediei.

In faţa a 30.000 de spectatori, echipa engleză a obţinut o categorică victorie cu scorul de 4:0 (2:0).

Matchul ANGLIA-ROMANIA începe la ora 18[30]

Deoarece matchul România—Anglia — de capital interes pentru sportivii noştri — se dispută în zi de lucru, F.R.F.A. a luat decizia ca partida să înceapă la orele 18.30 fix, pentru ca astfel să aibă posibilitatea s'o urmărească şi funcţionarii sau meseriaşii cari ar fi reţinuţi de ocupaţiile lor înainte de această oră.

MATHEWS
(Stoke City)

TRICOLOR C.F.P.V.

s'a răsgândit şi va activa în Divizia Naţională B cu actuala echipă. Dobra pleacă în provincie pentru achiziţionare de jucători tineri

Făcându-se ecoul unor mărturisiri ale conducătorilor ploeşteni, am scris că Tricolor C.F.P.V. — dacă va retrograda din Divizia A — se va retrage în campionatul districtual, unde să activeze cu o echipă de juniori.

Eri însă, am fost informaţi că ploeştenii au abandonat acest... proect şi că vor activa în cadrul Diviziei B. Mai mult chiar, ei nu vor renunţa la actuala echipă, la actualii jucători, pe care îi vor păstra.

Deasemenea, am fost informaţi că Dobra va pleca zilele acestea în provincie pentru a achiziţiona tineri jucători care promit, pe care să-i formeze Tricolor C. F. P. V.

In felul acesta, ploeştenii speră să revină cât de curând în Divizia Naţională A.

Dela plecare la sosire...

După reuniunea de Duminică

Rezultate și concluzii

Doinița, campioana iepelor de trei ani

Mânzele importate au concurat bine. Boeru o vedetă

Reuniunea de Duminecă dela Băneasa ne-a prilejuit o seamă de prețioase constatări. Rezultatele foarte importante

Succesul importanților Jockey Clubului

Debutul mânzelor a evidențiat o importantă constatare: Succesul importațiunior Jockey Clubului. Primele trei mânze dela sosire au fost cumpărate de forul conducător.

Este aci cea mai concludentă

Doinița, campioana iepelor de trei ani

Premiul Dianei a confirmat superioritatea pe care Doinița o detine în rândurile iepelor de trei ani. Purtătoarea culorilor regale a repurtat o victorie comodă. Pe măsură ce distanța se lungea. avantajul ei creștea. Inseamnă deci că este o perfectă fondistă. Ca și mama ei, Doina, dealtfel.

Harța n'a mai reeditat valoarea dela doi ani. Să fi fost precoce sau este lipsită de condiție? In această privință, viitorul ne va lămuri.

Smaranda n'a contat. Probabil că este o iapă iute. Va fi mult mai bună pe distanțele medii

Ceilalți concurenți

● *TRES PRATIQUE a câștigat ușor. Surul pare să-și fi regăsit buna lui valoare, care-i va permite să cunoască încă multe succese dacă se va persevera să fie fugit în compania cailor de vânzare.*

● *DON ALBERTO nu a confirmat increderea numerosilor lui susținători, cari il socoteau — și pe bună dreptate — greu de bătut. Pensionarul lui Wilson a găsit un adversar în plus în terenul moale al zilei, pe lângă împrejurarea că nici pista mică nu era de natură să-l servească.*

● *CARMEN a condus până la jumătatea liniei drepte, unde s'a stins complet. Isi menține o frumoasă condiție.*

● *STAPAN a confirmat în tine increderea anturajului, care il socotește drept un element util.*

Crișan l-a ajutat la victorie, prin energia desfășurată în lupta finală.

● *COSAC a cedat sub povara unei greutăți excesive, pentru un trei an la această epocă și distanță. Pare dotat cu aceleași insusiri ca și fratele mai mare — Corsar — deși pentru moment nu s'a ridicat la valoarea lui.*

● *NACELLE D'OR a fost servir handicapată de trenul iute al cursei.*

● *PUIȘOR a fost simplu figurant. E și timpul să se resimtă de eforturile la cari a fost supus.*

● *BOERU a impresionat cel mai mult dintre toți câștigătorii zilei. Fiul lui Adite, în cert progres, va deven unul din cei mai buni cai ai turfului. Originea și conformația sa indreptățesc orice pretenții, în plus că pare dotat cu serioase calități de fond. O nouă confruntare cu cei mai autorizați reprezentanți ai trei-anilor, promite un interes excepțional.*

● *ROY a concurat în nota de progres, manifestată în ultimele-i eșiri. Abstracție făcând de Boeru, a lăsat în urmă câțiva buni reprezentanți ai generației.*

● *STRAJER deși beneficiază de o frumoasă condiție, nu pare de talia celor mai buni trei ani și întoarcerea lui în compania mai modeste, îi va prilejui succese.*

● *SOLITAR nu confirmă pentru moment sperantele puse în el la doi ani. Rămâne totuși un element util.*

● *STOP a biruit cu extremă ușurință. Fiul lui Prince d'Orange pare să-și fi regăsit buna lui condiție, care-l va face periculos în orice companie, pe parcursurile-i favorite.*

● *BRANCENI a concurat peste așteptări. Pensionarul lui Ion Gheorghe deține o valoare care nu a mai înregistrat-o până acuma. Locul lui față de oricare dintre concurenți, o atestă cu prisosință.*

● *BOCK nu putea face mai mult, contra unor specialiști consacrați și în plină formă. Poate că ar fi mai prudent să-și desăvârșească pregătirea, fugind în rândurile trei anilor.*

● *CREDO a suferit un accident de potcoavă, care l-a împiedicat să-și dea măsura. De altfel nici nu s'ar putea găsi o altă explicație acestui radical eșec ; calea apelului, îi rămâne deci larg deschisă.*

● *L'AOUZELLE a debutat, am putea spune, senzațional. Fiica lui Tourbillon și-a presărat pe drum adversarele și nu mai puțin de cinci lungimi o despărțea la sosire, de ocupanta locului următor. E cert că va face carieră excepțională, mai ales dacă actuala situațiune nu se datorează precocității.*

● *PERSANE a concurat excelent, mai ales dacă avem în vedere că nu era la punct cu pregătirea.*

Dacă ținem seama de origineа-i selectă, orice speranțe par legitime. Va face carieră de vedetă.

● *NIPPES, a treia mânză la sosire, face parte tot din lotul importațiunilor Jockey Club-ului. Dacă e cazul să felicităm societatea, nu putem însă să avem cuvinte măgulitoare și pentru crescătoria indigenă, ce pare pentru moment sărac reprezentată. Deaceia credem că importațiuni noui se impun.*

● *GETTA a triumfat ușor.*

Fiica lui Favara și-a regăsit buna valoare și poate spera la noi succese.

● *SMEU a alergat frumos. Credem că devine una din nădejdile grajdului, în rândul trei anilor. Să nu uităm că și alți cai s'au afirmat în clasa cailor de handicap.*

La Longchamps,

Talma a câștigat Prix du Force

La Longhcamp pe un teren bun, a avut loc Joi 11 Mai o reuniune de mare interes, care a avut drept cap de afiș Prix La Force.

Victoria a revenit patru-anului Talma. Acesta a repurtat o victorie ușoară, în dauna lui Gay Lord, care s'a plasat al doilea la două lungimi.

In acest premiu s'au întâlnit trei cai de trei ani cu doi cai de patru ani.

Ultimii au ocupat primele două locuri.

Maitre Godiche pleacă primul, urmat de Balzac și Gay Lord.

Intre turnante, Talma începe să înainteze ușor, pentruca la finish, când a fost solicitat să-l depășească ușor pe Gay Lord.

Talma a adus cea de a doua victorie în aceeași zi, a formațiunei d-lui Martinez de Hoz care a mai câștigat cu Carabas Prix des Cars.

Acesta este inscris în Derby-ul englez.

Dăm mai jos rezultatul complet al alergării :

1. Talma, 62½, H. Semblat.
2. Gay Lord, 62½. F. Rochetti.
3. Foltra, 52½, W. Johnstone.
4. Balzac, 54, R. Brethes.
5 Maitre Godiche, 54, G. Bridgland.

5 partanți.

Câștigat : 2 lung., ½ lung., ½ lung., 2 lung.

Durata : 2' 21" 24/100.

Viteza pe kilometru : 1' 05" 7/10.

Cota : 14,50 fr., 10,50 fr., 23 fr., pentru 5.

Talma (Mon Talisman și Tetratela) aparține d-lui Martinez de Hoz și e antrenat de P. Carter la Chantilly.

Alergările germane

Mentor a cauzat o surpriză în Karlhorster Hurdenrennen

Zilele trecute s'a disputat la Karlshorst, Karishorster Hürdenrenner (6700 de mărci, 3200 de metru).

Rezultatul a însemnat o surpriză.

A câștigat Mentor, dispunând de Armenienne și Tempo. Favoritul Pons a terminat neplasat.

Iată rezultatul.

1. Mentor,	66 J. Missling
2. Armenienne	70½ W. Hauser
3. Tempo	65½ W. Kreienbring
4. Scolaro	66½ W. Acklau
5. Feuernelke	65 B. Ahr
6. Pons	69 W. Wolff
7. Vierthaler	69½ J. Unterholzner

Mentor aparține antrenorului Horalek.

Câștigat. Cap. 1 3/4 lungime. Cota: 107; 28, 22 pentru 10.

Hipism

Mâine la Băneasa Trap

Alergări interesante

Haron va disputa premiul Igen O

Concurenți numeroși. Vor alerga o seamă de buni trăpași

La Băneasa Trap va avea loc mâine o interesantă reuniune. Programul se distinge prin câteva probe a căror reușită poate fi anticipată.

De remarcat astfel premiul Igen O, care va beneficia de participarea valorosului Haron. Fiiului lui H.P. îi vor servi replica câțiva trăpași consacrați.

Alergările zilei se remarcă prin concurenți numeroși și șanse apropiate.

Sunt deci de scomptat dispute interesante.

Participarea câtorva din bunii noștri alergători este o garanție suplimentară de atracție. Mai jos vom analiza șansele diverșilor concurenți.

PREMIUL JIANU

Se remarcă Crai, Cartușel, Candriu și Măgura. Intre aceștia este greu de marcat o preferință.

PREMIUL LUPENI

Tutun, Josedale Margot, Pock și Havana, sunt greu de separat. Incidentele de parcurs vor fi hotărîtoare la confecționarea rezultatului.

PREMIUL JAVARI

La prima vedere se remarcă Hollo, Sultana, General Worthy și Handicap.

PREMIUL JOC

Don se află în mare progres. In acest sens, felul cum a concurat recent, este edificator.

Un real pericol pentru el reprezintă Tara, Nocica și Director.

PREMIUL JUPITER

Brenn, Elișor, Eol, Călin și Santuța se remarcă la prima vedere. In perspectivă, o dispută aprigă.

PREMIUL IGEN O

Haron este handicapat. Grație clasei însă îl socotim capabil de victorie. Mai reținem pe Vivat și D[illegible]a.

PREMIUL IGUT

Reținem pe Fama, Torent, Wodka și Pai

PREMIUL JUPANEASA

Au șansă Tufănica, Parma, Tava, General Worthy și Domnica.

PREMIUL LOCARNO

Zeta, Busuioc, Ninon și Dorka, au veleități.

CONCURENȚII PROBABILI

Premiul JIANU
Condiție — 11.500 lei

Zarzăr	1700	I. Szabo
Desis	1720	0
Crăiasa	1720	x
Crai	1720	G. Crainic
Primăvara	1740	D. Dobrescu
Dâmb	1740	V. A-sky
Candriu	1760	N. Gaidaev
Oborean	1760	0
Cartușel	1760	G. Gram
Florița	1780	Drăgotescu
Harry Boy	1780	0
Măgura	1800	G. Ghinea
Betiv	1820	Fischer
Hollo	1840	0

Premiul LUPENI
Condiție — 15.000 lei

Gaby M.	2100	0
Tutun	2140	Slobozenco
Josedale Marg	2160	Grünwald
Bruma II	2180	V. Lucan
Cupidon	2200	0
Viziru	2200	Ghinea
Coconaș	2200	0
Pock	2200	Gaidaev
Havana	2200	V. A-sky
Anny Worthy	2220	S. Corol
Gruia	2220	0
Katy Caid	2220	0

Premiul JAVARI
Performanță — 15.000 lei

Sorana	1720	V. A-sky
Furor	1720	?
Elena	1740	I. Brânzea
Extra	1740	D. Dobrescu
Diadia Lui	1740	S. Szabo
Peter Gordon	1740	0
Vuet	1760	0
G-ral Worthy	1760	S. Corol
Handicap	1760	0
Sultana	1760	I. Zabelin
Hollo	1760	E. Fischer
Dor de Ducă	1760	Slobozenco
Mura	1780	0

Premiul JOC
Condiție — 11.500 lei

Domnica	1700	S. Corol
Ulm	1700	E. Fischer
Bistricioara	1700	Ghinea
Iarba	1700	0
Giovinezza II	1700	Podoleacov
Năvalnic	1700	0
Rozina	1700	?
Nocica	1700	Pavlic
Lilia	1720	Slobozenco
Jocker	1720	I. Szabo
Urda	1720	0
Don	1720	V. A-sky
Lăutar	1740	0
Tara	1760	Drăgotescu
Prinț Worthy	1760	0
Director	1780	I. Zabelin
Paj Axtell	1780	0
Urganda	1800	0

Premiul JUPITER
Handicap — 11.500 lei

Suveran	1700	G. Iurca
Viorica II	1700	0
Ulm	1700	0
Dame Wiltora	1700	S. Corol
Domnica	1700	0
Lin	1700	I. Szabo
Jalpug	1700	0
Director	1700	0
Tibet	1700	Slobozenco
Tara	1700	0
Crăiasa	1720	0
Hispano	1720	0
Comoara	1720	E. Fischer
Elișor	1720	Gaidaev
Brenn	1740	V. A-sky
Ural	1740	T. Popa
Prinț Worthy	1740	S. Corol
Cina	1740	Tassopol
Furor	1760	0
Candriu	1760	?
Eol	1780	Ghinea
Elena	1780	0
Extra	1780	0
Călin	1780	0
Santuța	1780	T. Marcu
Barza	1820	0

Premiul Igen O
Condiție — 18000 lei

Dorna	2160	0
Dorka	2160	Grünwald
Cupidon	2180	Ghinea
Viziru	2180	0
Coconaș	2180	0
Havana	2180	0
Katy Caid	2180	Corol
Vivat	2180	G. Crainic
Lucifer II	2200	?
Kanada	2220	Gaidaev
Champion	2220	N. Ionescu
Gruia	2220	0
Haron	2240	Cerkasoff
Antrag	2240	0

Premiul IGUT
Handicap — 18000 lei

Rugina	1700	?
Torent	1740	Crainic
Fama	1740	Crotenco
Kismet	1740	Tassopol
Coconaș	1740	0
Wodka	1760	Cerkasoff
Ideal	1760	M. Pavlic
Hercegno	1760	I. Szabo
Brebenea	1760	N. Gaidaev
Pai	1760	Ghinea
Giuditta	1760	T. Marcu
Viziru	1780	0

Premiul JUPANEASA
Handicap — 15.000 lei

Izma	2100	0
Aventurier	2120	?
Domnica	2120	I. Brânzea
G-ral Worthy	2120	0
Livada	2120	?
Pinkerton	2120	Gavrilescu
Zalud	2120	Dobrescu
Sultana	2120	Zabelin
Tava	2120	Drăgotescu
Betiv	2140	?
Legionar	2140	Slobozenco
Peter Worthy	2140	C-dorescu
Tufănica	2140	Gaidaev
Parma	2140	Fischer
Spic	2160	G. Gram

Premiul LOCARNO
Record — 15.000 lei

Busuioc	2100	0
Zeta	2100	Fischer
Eftin	2120	G. Crainic
Bruma II	2140	0
Champion jr.	2140	N. Ionescu
Carol Hanover	2140	0
Dolly Worthy	2160	S. Corol
Viziru	2160	0
Coconaș	2160	0
Guardian Girl	2160	Ghinea
Kamaa	2160	Grünwald
Talaz	2160	Dumitrescu
Ninon	2160	Pavlic
Cupidon	2180	0
Dorka	2180	0
Kundry	2200	I. Bordei
Blondella	2200	0
Anny Worthy	2200	0
Nation	2200	Gaidaev
Katy Caid	2200	0

Alergările de galop

BĂNEASA; ZIUA XI-a, Joi 18 Mai 1939

S'au publicat handicapurile

Premiul LA GONDOLA
20.000 lei — 1100 metri

Bravo mă	55
Melitta	51½
Vigo	52
Mița	50½
Tatja	49½
Opinca	44
Etiuette	52
Jaf	42½
Cocotte	53½
Fioretta	47
Balyhoo	49½
Micșunea	53

Premiul MAGURA
W.-H'cap — 25.000 lei — 1600 m.
— 2 Reprize —

Hazliu	83
Brânceni	81½
Ostaș	79
Très Pratique	77½
Frunză	77½
Flor fina	76
Carmen	73
Necaz	73
Hop și eu	72½
M. en avant	70½
Aida	69
Marcella	68½
Silver Print	68
Monette III	67
Marmara	66½
Drapel	65
Mont Blanc	63½
Caiafa	63
Tuluța	63
Spătar	62½
Coniță II	62½
Tricolor	62
Realist	61
Ticu	60½
Stefania	59½
Geza	59½
Lăncier	59
Peldas	58
Bravo mă	57
Puișor	56
Molda	56
Răzleț	53½
Suliță	53½
Etiquette	52½
Stat	52½
Harar	49
Event	47
Golanca	47
Baby II	45

Premiul BALC

Marius	52½
Furtuna	59½
Zamfira	59
Avanti	52½
Cremene	49
Carmen	61
Coniță II	48½
M. en avant	58½
Tuluța	56½
Geana	43½
Jurata	43½
Ali Baba	45
Belea II	49½
Trcolor	50½
Monette III	55
Princier	56½
Micșunea	55

Premiul DORNA
25.000 lei — 800 metri

Băetel	55
Giuditta	49½
Jagodka	57½
Rosalie	49½
Lili	55½
Olanita	53½
Erisca	57½
Florence	55½
Barcău	55
Bucuria mea	53½

Premiul DIDI
30.000 lei — 2200 metri

Medardus	55
Colombo	51½
Afurisit	52½
Rubin	57½
Bock	50
Măcieș	48½
Topaz	43
Getta	54
Stop	58½
Ostaș	59
Naum	54½
Flor Fina	58½
Hazliu	59½
Goblin	53
Li	60½
Mitsouko III	59½
Nae	48½
Frunză	56½

Pr. DUMBRAVA — H'cap
30.000 lei — 1800 metri

Hazliu	64
Rubin	63
Brânceni	62½
Farmec	60½
Très Pratique	59½
Frunză	58½
Flor fina	57½
Goblin	49
Silver Print	49
Aida	48
Spătar	44
Mont Blanc	43
Suliță	40

Inscrieri în cursele clasice

Ziua XII-a
Duminică, 21 Mai

Premiul GRECEANU
Handicap — 60.000 lei — 2400 m.

Afurisit, Boeru, Rubin, Răzvrătit, Bock, Olaf, Stop, Dornic, Magnat, Răsfățat, Amnar, Flor Fina, Blanc, Hazliu, Goblin, Pali, Szantas, Mitsouko III, Meșteru Manole, Kasandra, Halmei, Frunză.

Ziua XIV-a
DUMINICA, 28 MAI

Pr. Municipiului București
100.000 lei. — 2.600 m.

Colombo, Boeru, Mont Blanc, Povestea, Bock, Olaf, Stop, Naplom, Codru, Corsar, Dornic, Răsfățat, Amnar, Flor Fina, Credo, Li, Pali, Harța, Buburel, Brancas, Szantos, Mitsouko III, Cornița, Necaz, Halmei.

Ziua XVI-a
DUMINICA 4 IUNIE

Premiul de Iunie
100.000 lei. — 2.100 m.

Colombo, Don Bazil, Boeru, Povestea, Bock, Roy, Olaf, Naplom, Codru, Corsar, Dornic, Răsfățat, Amnar, Flor Fina, Blanc, Credo, Li, Pali, Harța, Buburel, Brancas, Szantos, Mitsouko III, Cornița, Nae, Halmei

ZIUA 16-a, JOI 8 IUNIE

Premiul MODEI
75.000 lei — 1800 metri

Medardus, Colombo, Don Alberto, Don Basil, Boeru, Răzvrătit, Povestea, Bock, Roy, Brânceni, Stop, Dornic, Magnat, Amnar, Solitar, Realist, Flor Fina, Credo, Hazliu, Ciocârlan, Li, Pali, Szantas, Mitsouko III, Cornița, Necaz, Ali Baba ex Alambic, Frunză.

Ziua XVIII-a
Duminică, 11 Iunie

Premiul PREFECTUREI JUDETULUI ILFOV
75.000 lei — 1800 metri

Răzvrătit, Bock, Roy, Cosac, Favorit, Doinița, Jurata, Străjer, Harța, Mazepa, Tricolor, Nae, Ali Baba, Halmei.

Ziua XX-a
Duminică, 18 Iunie

Premiul BLUE BOY
100.000 lei — 1000 metri

Strâmba, Brelan, Estrella, Maffia, Li mare, Arosa, Miami, Rada III, L'Aouzèle Betty, Blue Girl, Liliac II, Orette, Barius, Găman, Iortoman, Soimar, Bavraj, Garoafa II, Craînic, Nippes, Bilitis, Hanglu, Bila, Miocioala, Argintiu, Malnoue, Voicu, S. O. S.

ZIUA XXII-a
Duminică, 25 Iunie

PREMIUL REGAL
3000 metri — 150.000 lei

Colombo, Boeru, Răzvrătit, Olaf, Naplom, Codru, Dornic, Corsar, Răsfățat, Amnar, Cosac, Realist, Tarzan, Flor fina, Blanc Credo, Buburel, Brancas, Szantas, Cornița, Ali Baba ex Alambic, Șerban, Halmei

S'a făcut programul concursului hipic internațional

Datele. Probele

Se știe că în Iunie va avea loc în București un mare concurs hipic internațional.

Sunt cunoscute proporțiunile celuia din anul trecut. Putem preciza că acela din anul curent va depăși pe cel precedent. Federația equestră română, a cărei laborioasă activitate este unanim recunoscută, a început mari pregătiri. Aceastâ manifestare va fi de proporții încă necunoscute nouă.

DATELE ȘI PROBELE
ZIUA I-a, VINERI 9 IUNIE

Premiul de deschidere al orașului București.

ZIUA II-a,
SAMBATA 10 IUNIE

Premiul Societății Hipice Române.

ZIUA III-a,
DUMINICA 11 IUNIE

Premiul Primăverei. Premiul

D. general ILASIEVICI
Președintele Federației equestre române

Cavaleriei Regale Române.

ZIUA IV-a, LUNI 12 IUNIE
Repaus.

ZIUA V-a, MARȚI 13 IUNIE
Campionatul Amazoanelor. Premiul Armatei regale române.

ZIUA VI-a,
MIERCURI, 14 IUNIE
Premiul Ministerului de Agricultură și Domenii. Premiul Ministerului Apărării naționale.

ZIUA VII-a, JOI 15 IUNIE
Repaus.

ZIUA VIII-a, VINERI 16 IUNIE
Cupa Majestății Sale Regelui Carol II-lea. (Cupa Națiunilor).

ZIUA IX-a,
SAMBATA, 17 IUNIE
Premiul Cavalerilor aviatori. Premiul de adio al Federației equestre române.

*

In numărul de mâine vom reveni publicând condițiunile probelor și detalii suplimentare.

Derbyul dela Epsom

Candidații de seamă. Blue Peter serios amenințat. Fairstone, Cockpit și Fonbrough II concurenți cu veleități

In altă parte a ziarului publicăm un prim rezultat al Newmarket Stakes-ului, probă care a avut darul să arate adevăratele posibilități ale câtorva din adversarii lui Blue Peter, favoritul Derbyului dela Epsom.

In legătură cu alergarea de mai sus există o întreagă tradiție, care spune că învingătorul ei va câștiga și invidiatul titlu de campion al trei anilor.

Mărturie a acestei tradiții este faptul că alergători ca Isinglass, Ladas, Cyllene, Sunstar, Fairway și alții au realizat dublul event de a câștiga atât „Newmarket Stakesul" cât și Derbyul.

Fairstone, câștigătorul probei dela Newmarket, poate repeta performanța tatălui său, Fairway ?

In Anglia, însă, țara tradițiilor, numai faptul că și-a însușit Newmarket Stakes-ul l-a și instalat printre favoriții Derbyului.

Cockpit. al doilea plasat în aceeași cursă, nu a pierdut decât cu un scurt cap, lupta dusă cu Fairstone pe ultimii 400 de metri fiind pur și simplu formidabilă.

Fiul lui Caerleon, Cockpit, a fost handicapat în parte de faptul că a suferit cu câteva zile înainte, într'o alergare ușoară, un accident, ce e drept neînsemnat.

Așa că adevăratele lui posibilități nu au fost arătate. Afară de aceasta, nu trebue uitat faptul că Cockpit a câștigat la doi ani trei alergări importante, învingându-l în două rânduri pe Admiral's Walk, cal cu importante state de serviciu.

Pe de altă parte, nici Fairstone nu a arătat adevărata lui valoare, actualmente nefiind în cea mai bună formă. Până la Derby mai are însă timp să-și perfecționeze forma.

După o lungă absență, a reintrat în „Newmarket Stakes", Vesperian.

C. Elliot, care îl va pilota și în Derby este foarte optimist în ceeace privește posibilitățile lui, cu toate că nu a sosit decât al cincilea.

Aceștia fiind principalii adversari ai lui Blue Peter în Derbyul englez de anul acesta, se poate vedea că acțiunile acestuia au scăzut simțitor.

După toate probabilitățile, lupta dela Epsom se va da între reprezentanții a două mari formațiuni: ale antrenorului J. Jarvis și ale căpitanului Bayd Rochfort, fiecare alinind la start câte patru concurenți.

Dela J. Jarvis vor concura : Blue Peter, Admiral's Walk, Vesperian și Bold Devil.

Căpitanul Bayd Rochfort va arunca în luptă pe Fonbroug II, favoritul din iarnă al Derbyului, Cassanova, Signal Leit și Dradoque.

Prima impresie este, că mai bine va fi reprezentat primul, mai ales cu Blue Peter și Admiral's Walk.

Nu este exclusă însă vreo surpriză.

Fonbroug II, dă completă satisfacție la antrenament, fiind lucrat cu cea mai mare severitate.

Intre Signal Leit și Blue Peter lipsește o linie, primul fiind ușor accidentat, din care cauză nu a participat la nici o alergare preliminară.

Cassanova pare a fi cel mai lipsit de condiție. Este antrenat însă cu cea mai mare seriozitate, așa încât se contează pe o revenire în formă, în baza ultimelor galopuri.

Dradoque este și el bine. In „Newmarket Stackes", deși nu a terminat plasat, a plăcut.

In aceste condițiuni, ediția 1939 a Derbyului englez, este departe de a fi alergată pentru Blue Peter.

Cu șanse de câștig mai sunt Fairstone, Cockpit, Fon Cub, Heliopolis, Hypnotist și Triguero.

Va fi deci un Derby aprig disputat.

Un pronostic este greu de dat, cu atât mai mult, cu cât eșirile publice arată diversii competitori de forțe apropiate.

Newmarket Stakes,

a revenit treianului Fairstone

Au alergat câțiva concurenți ai Derbyului englez

Pe hipodromul dela Newmarket, s'a desfășurat de 10 Mai, una din principalele reuniuni ale meetingului.

Cu această ocazie s'a alergat „Newmarket Stakes", pe 2000 de metri, alocația ridicându-se la 1000 de lire (circa 1.000.000 lei).

Cursa a fost deschisă cailor de trei ani. Au alergat 9 cai, printre care s'au găsit și câțiva concurenți ai Derbyului de la Epsom.

„Newmarket Stakes" a fost câștigat de Fairstone, din Fairway și Rosetta. Acesta aparține d-lui A. Bayley și a fost pilotat de M. Beary.

Al doilea s'a plasat Cockpit, iar al treilea Hustings.

Dintre aceștia trei, în Derbyul dela Epsom sunt inscriși Fairstone și Hastings.

CICLISM

Ciclismul românesc va trăi peste câteva zile o etapă mare. Un moment care ese din comun și vine să aducă o dovadă în plus de vitalitatea crescândă a pedalei noastre.

Este vorba de turul țării vecine — Jugoslavia — la care — se știe — am fost invitați să luăm parte cu o echipă reprezentativă de 10 oameni.

Faptul în sine ia o însemnătate cu atât mai mare cu cât nu noi am fost aceia care am solicitat participarea în marea probă sârbească, ci — repetăm — am fost invitați, prin înalte foruri diplomatice, să trimitem o echipă. Punctul acesta evidențiază, odată mai mult, că ciclismul nostru, deși duce uneori o existență destul de anevoioasă față de ce ar trebui să fie și față de cât ar trebui sprijinit, totuși el a reușit să se impună net ca valoare în această parte a Europei, — și lucrul nu poate decât să ne bucure sincer și să vedem în invitația sârbilor o onoare deosebită ce ni s'a făcut și la care nu putem să răspundem decât așa cum se cade.

Adică să participăm cu cea mai mare plăcere, și fără un pic de ezitare.

Am spus ezitare deoarece selecționarea, destul de în pripă, a unui lot de 10 elemente, apare suficient de anevoioasă.

Și să ne explicăm.

Când s'a primit invitația — la sfârșitul săptămânii trecute, mai precis Sâmbătă, entuziasmul în rândurile diriguitorilor a fost firește, pe primul plan.

A urmat apoi ca un fel de revenire dintr'un vis frumos, o întrebare reală, brutală oarecum: „Dar de unde luăm 10 inși capabili să ne reprezinte în „Turul Jugoslaviei" fără ca să arunce vreo umbră asupra culorilor noastre, printr'o eventuală comportare slabă".

Și, — mai ales, — care sunt acei 10 oameni?

Iată o chestiune care a dat mult de lucru și de gândit federalilor.

Problema ar fi fost foarte simplă dacă băeții noștri ar fi fost, cu toții, pregătiți bine, sau dacă s'ar fi știut de acest plăcut eveniment ceva mai devreme.

Două trei probe de selecționare și lotul s'ar fi desprins clar, categoric, fără prea multă bătaie de cap.

Insă situația e așa cum este iar Vineri seară vor părăsi Capitala cu destinația Belgrad, — cei 10 inși desemnați să poarte tricoul roșu, galben și albastru

Cine vor fi aceia?

Iată o întrebare la al cărei răspuns ne îngăduim să aducem sugestiile noastre, nădăjduind într'o cât mai ușoară soluționare a problemei.

SELECȚIONABILI...

Forul de specialitate a trimes presei un comunicat prin care a indicat numele a 12 selecționabili. Aceștia sunt: Tudose, Țapu, Hrenciuc, Feordeanu, Cristea, Safanov, Grigoriu, Hapciuc, Mormocea, Dinu Ștefan, V. Gogan și N. Dobrin. *Din lotul acesta de selecționabili lipsesc: Sandru și Nicolozzo.*

Cât privește secundul, chestiunea pare că e în funcție de naționalitate, iar pe primul, credem, că a fost pur și simplu omis.

Insă, să ne ocupăm puțin de acești inși, din rândurile cărora se va forma „națională".

ȘI SELECȚIONAȚI

Tudose și Țapu sunt senatori de drept. Posibilitățile lor nu pot fi puse la îndoială. Vorbim la plural deși numai primul a apărut până acum pe teren, iar secundul s'a mulțumit să se antreneze serios.

Hrenciuc și Hapciuc vin imediat după cei doi de mai sus. Și să nu surprindă acest credit larg pe care îl acordăm deși în „handicapul de încercare" s'au clasat spre surpriza generală, după locul 5.

Insă faptul este explicabil pentru Hrenciuc, care s'a resimțit mult, în urma unui drum pe muntele Păduchiosul (270 km.) făcut în forță și doar cu 3 zile înainte, iar Hapciuc n'a prea fost în apele lui.

Eșirile lui anterioare ni l-au arătat într'o formă bună și deci se poate pune bază pe el.

Atât el cât și Hrenciuc sunt oameni duri, care duc la tăvăleală, sunt drumeții drumurilor proaste, așa cum vor avea de înfruntat acolo unde se duc.

In al doilea plan vin: Mormocea și Feordeanu. Asupra lui Mormocea domnește nesiguranță. Poate nu-i antrenat pe drumuri proaste depe urma cărora, este știut, are mult de suferit întotdeauna, el având o parte a corpului foarte vulnerabilă în contact cu hârtoape și pietre.

Totuși dacă va răspunde la apel înseamnă că se poate pune bază în „lunganul" dela Brăila, căci reese că a cutreerat și drumurile dobrogene atât de vestite ca duritate.

Feordeanu, — această umbră a lui Tudose, — înalt, însă slab, e în stare de eforturi pe care n'ai putea crede că le poate furniza acest individ, retras, slăbit și căruia mai curând ai înclina să-i acorzi un concediu de odihnă.

Și totuși Feordeanu poate mult. A dovedit-o, urmărind pe Tudose pas cu pas, iar acesta reușind să scape de umbra care-l urmărește, numai cu prețul unor eforturi împinse la limită și, deseori, din eroriile puerile ale lui Feordeanu.

Până aici echipa, — de șase — e formată cu destulă ușurință, după cum se vede.

Dar dela 6 până la 10 e foarte greu și foarte mult.

Intrebări peste întrebări, răspunsuri confuze, — dilemă.

Și totuși întrebarea persistă și ea trebuie soluționată.

CARE SUNT CEILALȚI?

Din lotul selecționaților mai rămân următorii: *Safanov, Dobrin, Gogan, Grigoriu, Cristea, Dinu și Șandru* (acesta, firește, propus de noi, în atenția selecționerilor).

Aci, e aci, care din ei? Care sunt, sau mai bine spus, — care vor fi cei patru?

Să-i luăm în ordinea în care i-am înșirat mai sus.

Safanov a fost o deziluzie în „handicapul de încercare"?...

Nu. sau dacă a fost taxată astfel comportarea lui, mai corect spun abandonul lui la jumătatea cursei, apoi faptul își are următoarea explicație, de care, desigur, cei care s'au grăbit să numească o deziluzie „șut-ul lui Safanov, nu se poate să nu țină seamă.

Cu trei zile înainte de cursă, a făcut un drum la Sinaia, în tempo furios, împreună cu Țapu și Dobrin. Iar ca o completare la aceasta, pe serpentinele Comarnicului, la urcuș, și-a dominat net „adversarii" de antrenament, colegii lui de club.

O incompletă destindere a tendoanelor, o anchiloză pe primii kilometri, a fost deci foarte firească. Iar ca un corolar normal și inevitabil un suflu defectuos și repetate pierderi de contact cu plutonul, l-au determinat să abandoneze.

Că a făcut o greșală, asta e altceva; căci este cert, pe ultima parte a cursei și-ar fi revenit și ar fi avut de spus un cuvânt tocmai în momentul decisiv al cursei.

Avem această credință despre Safanov întrucât îl știm rezistent. E omul care duce mult la tăvăleală. E omul care poate fi de folos favoriților echipei și oricând poate căra colegii de echipă, rămași din accidente sau un moment slab, prinzând primul pluton sau eventualii „evadați".

Mai mult: pricepe bine limbile bulgară și jugoslavă și poate trage cu urechea la eventualele combinații sârbo-bulgare împotriva lui Tudose și a lui Țapu, de care desigur vechile cunoștințe: Fiket, Grgac, Abulnar, Nenoff, Constantinoff și alții se vor teme.

Dobrin n'a fost văzut la lucru de un an și ceva. Se spune însă că-i în formă. E și el un ins cu o voință dârză și poate lucra cu folos în sprijinul celorlalți.

Păcat însă că n'a arătat, până acum, pe teren, ce poate.

Pe marginea acestui fapt se constată încă odată greșala ce o comit mulți alergători din categoria I, care nu apar în probe mai din vreme, îngreunând astfel o alegere în cazuri ca acelea despre care e vorba.

Grigoriu, acest tip veșnic vesel, cu un moral mereu însorit, este alergătorul care cunoaște, în momentul de față o revenire în formă din cele mai interesante. Grigoriu e un june pedaleur care dacă nu e strălucitor în performanțe, apoi e rezistent, are perseverență și — ce contează foarte mult la un fondist, — nu se descurajează niciodată.

ECHIPA NOASTRA

După noi și poate până în cele din urmă și după vederile celor chemați să selecționeze, echipa națională pentru „Turul Jugoslaviei", va fi următoarea: Tudose, Țapu, Mormocea, Feordeanu, Hrenciuc, Hapciuc, Safanov, Dobrin și Grigoriu.

Inșiruirea de mai sus reprezintă întru câtva și ordinea valorii pe care o acordăm acestor elemente.

Nu-i vorbă ca desfășurarea probei poate întoarce aceste calcule

Se observă însă că „națională" noastră este compusă numai din nouă inși. Mai lipsește unul. Al zecilea.

Și pentru acest loc sunt patru pretendenți: Șandru, Cristea, Dinu Ștefan, și eventual, Nicollozzo.

Din toți aceștia noi opinăm pentru Șandru.

ANTRENAMENT, CURSA DE SELECȚIE?

Problema unui antrenament acum la 3 zile înainte de plecare nu se mai poate pune.

Un drum de 100—150 km. Joi cu toți cei care pot participa — plus Șandru — spre a fi văzut, e lucrul cel mai nimerit.

E și un ultim antrenament, și un bun criteriu pentru desemnarea celui de al 10-lea.

Firește însă numai să nu apară dificultatea indisponibilității din partea unora din selecționabili sau selecționați.

Emil Iencec

Pe marginea unei probleme

Selecționarea echipei naționale pentru „TURUL SERBIEI"

Selecționabili și selecționați. Echipa noastră. Pregătirea alergătorilor

Depe țărmul însorit al Africei ...

PIERRE GALLIEN,

câștigătorul „Turului României" 1936, salută cititorii ziarului „Universul Sport" și prietenii din România trimițându-ne o ilustrată din „Turul Marocului"

Este cunoscut din reportajiile noastre asupra mișcării cicliste din străinătate că vechea noastră cunoștință Pierre Gallien, blonda revelație a „Turului Franței" 1937, și câștigătorul „Turului României" 1936, — a luat startul în „Turul Marocului".

Dar spre deziluzia tuturor și a cititorilor noștri, Gallien a mers foarte slab în primele etape, deși era unul din favoriții cursei.

Insă comportarea lui avea o taină: Gallien nu era bine pus la punct cu antrenamentul și deși era bombardat din toate părțile cu întrebări și diferite invective el n'a vrut să forțeze pasul unei tactici, care până în cele din urmă s'a dovedit a fi foarte inteligentă.

Și în adevăr Gallien, pe măsură ce timpul trecea, își revenea treptat într'o formă admirabilă, câștigând chiar și o etapă, iar în cele muntoase făcând adevărate ravagii în rândurile adversarilor, — calitățile sale de excelent „grimpeur" impunându-l și de data asta — Gallien a terminat „Turul Marocului" în locul 4, la numai câteva minute de învingător.

Gallien deși la mii de kilometri de România, țara în care a cunoscut o mare victorie internațională. n'a uitat să se gândească și la acei a căror ospitalitate și sportivitate e bine cunoscută până hăt departe peste granită.

Astfel ieri am primit ilustrata de mai jos. din partea lui Gallien. care în cuvinte românești a ținut să arate sportivilor români că nu i-a uitat și, mai ales, că i-a plăcut să învețe limba frumoasă a unei țări frumoase în care a stat câteva luni.

Pe ilustrata înfățișând minaretul moscheei din Casablanca, a Sultanului Moulay Abdallah, — prietenul nostru Pierre scrie: Salutări cititorilor ziarului „Universul Sport" și prietenilor mei din frumoasa Românie.

*

Interesant de cunoscut este faptul că Gallien, în urma frumoasei comportări în „Turul Marocului" este din nou în atenția selecționeurilor echipei pentru „Turul Franței" și că, în mod special, se așteaptă comportarea lui în „Turul Vaucluse"-ului în care Gallien va lua startul mâine dimineață. — em. i. —

Cartea poștală a lui Pierre Gallien

UN COMUNICAT AL F. R. S. C.

F.R.S.C. convoacă, pentru a fi trimiși în Turul Serbiei, pe toți alergătorii mai jos notați, să se prezinte la sediul F.R.S.C. în ziua de Marți 16 Mai a. c., ora 20, aducând notat: marca și numărul de fabrică de bicicletă pe care o au.

Prezența tuturor este strict obligatorie.

Tudose Constantin, Gogan Victor, Hapciuc Gheorghe, Dobrin Niculaie, Dinu Ștefan, Grigoriu Constantin, Hrenciuc Dumitru, Feordeanu Bucur, Țapu I. Niculaie, Pustai Ion, Guzan Ion, Cristea Ion, Norhadian Ervant, Teodorescu Cristache, Vasiac Gheorghe.

Deasemenea se convoacă la această oră reprezetanții grupărilor Aq. Marathon, ASPIM, Leonida, Metropola, Velo Club Român, Venus, Viforul Dacia.

ROȚI ȘI PEDALE

● ALERGATORUL Verone pierzându-și licența, anunță pe calea aceasta că o declară nulă în mâinile oricui s'ar afla.

● DELA GRUPAREA „A. S. P. I. M." Secretariatul grupării „A.S.P.I.M." anunță toți alergătorii săi inclusiv membrii clubului, că ședința care trebuia să se țină Joi, fiind sărbătoare, se va ține în ziua de Miercuri 17 Mai, ora 7 seara.

Pagina Boxului

Greşeli cari trebue reparate

Dela venirea d-lui Al. Cantuniari la conducerea federaţiei române de box, s'au realizat o mulţime de lucruri cari au avut darul să îndrepte sportul cu mânuşi pe un drum plin de făgăduinţi.

Nu vom repeta şi azi, ceeace s'a făcut şi nici nu vom căuta să scoatem în evidenţă ordinea desăvârşită care s'a instaurat la F. R. Box. Am făcut acest lucru ori de câte ori ni s'a părut necesar.

Astăzi, vrem să aducem la cunoştinţa d-lui preşedinte unele lucruri pe cari d-sa, absorbit de multiplele ocupaţii, credem că nu le cunoaşte. Facem acest lucru în convingerea că vom servi interesele boxului românesc.

La F. R. Box există o mulţime de oameni cari se intitulează pompos „oficiali". Cum toţi oficialii unei federaţii se bucură de anumite drepturi în aceiaşi măsură au şi îndatoriri. Dar unii dintre membrii F. R. Box, vin numai la drepturi. Indatoririle ocupă un plan cu totul secundar în activitatea lor.

Am făcut această constatare mai de mult ; am întărit-o zilele trecute.

Intâmplarea a făcut să fim la sediul F. R. Box, când Mielu Doculescu, organizatorul galei dela Teatrul Nou, a venit să ceară lista oficialilor reuniunei şi un arbitru pentru matchul profesionist.

Secretarul forului s'a văzut pus într'o situaţie penibilă. Din zecile de „oficiali" — cum le place să se numească atunci când vin la gale — cu program tare — dela Venus sau Arene, ocupând locurile cele mai bune, căci, deh, sunt „oficiali" — nu s'au putut găsi trei, cari să facă deplasarea la Teatru Nou ! Situaţia aceasta nu mai poate dăinui !

*

In repetate rânduri am cerut dela tribuna acestei coloane, înfiinţarea unei şcoli pentru judecători şi arbitri de box. Aceasta pentru motivul că majoritatea celor cari activează n'au nici de departe cunoştinţele necesare.

Gala ultimă dela Teatrul Nou vine solid în sprijinul afirmaţiei noastre. Matchul Doculescu-Adania ne-a prilejuit o dublă constatare. Arbitrii nu cunosc regulamentele, după cum judecătorii sunt de o incompetenţă crasă.

Să începem cu arbitrul.

In cursul reprizei a patra, s'a desfăcut puţin bandajul dela mâna lui Doculescu. In aceiaş clipă, combatanţii s'au angajat într'un frumos corp la corp, întrerupt însă de intervenţia inutilă şi în opoziţie cu regulamentele, a arbitrului. A dictat „stop" ca să înfăşoare vreo 5—6 cm. de bandaj ! Veţi spune că acest caz izolat nu implică o generalizare. Nu trebuie judecat întreg corpul arbitrilor după incompetenţa unuia. Din nefericire nu numai tânărul arbitru — are cel puţin o scuză, e tânăr ! — este certat cu regulamentele.

Sunt şi alţii. Nu exagerăm deloc afirmând că aproape toţi.

*

Să trecem la judecători. Juriul, prin vocea speakerului, a dat două avertismente lui Doculescu şi unul lui Adania. Regulamentul este clar în această privinţă. La primul avertisment se scade boxerului profesionist două puncte; la al doilea avertisment patru.

Toată lumea ştie acest lucru, numai judecătorii F. R. Box nu ! Altfel nu-şi găseşte explicarea faptul că doi din cei trei judecători ai matchului Doculescu-Adania, au scăzut primului, la al doilea avertisment, numai **două** puncte !

Această ignoranţă a acelor judecători — pe cari treacă-i condeiul nostru sub tăcere — a făcut ca la matchul sus amintit să se pronunţe două decizii.

De aceia, pentru a se evita pe viitor asemenea greşeli producătoare de scandaluri şi nemulţumiri, am cerut înfiinţarea acelei şcoli a cărei realizare se impune în momentul de faţă mai imperios ca oricând.

Campionatul Franţei la categoria uşoară

Matchul de campionat al Franţei la categoria uşoară dintre Frank Harsen, deţinător şi Antoine Abad a fost perfectat. El se va disputa la 1 Iunie în sala Wagram sau la Palatul Sporturilor.

Omar Le Noir a învins şi pe Frank Harsen

Africanul Omar le Noir continuă seria succeselor. Cu prilejul ultimei reuniuni desfăşurată în sala Wagram din Paris el a dispus la puncte de Frank Harsen, campionul de categorie uşoară al Franţei şi egalul lui Gheorghe Popescu, campionul României la categoria pană.

In cursul aceleiaşi reuniuni, Mustaphaoui a învins la puncte pe Brenner şi Belkeir a dispus prin k. o. în repriza şaptea de Smardz.

Nel Tarleton a învins pe Spider Kelly

Intr'un match disputat la Liverpoo, Nel Tarleton, fostul campion al Angliei la categoria pană şi învingătorul lui Gheorghe Covaci, a dispus la puncte de actualul deţinător, irlandezul Spider Kelly. Matchul s'a disputat în 12 reprize şi titlul lui Spider (păianjen) nu a fost în joc.

In primele 8 reprize, Tarleton, mult mai rapid, l-a dominat de departe pe Kelly.

Incepând cu repriza a noua, campionul a atacat furios. Tarleton a fost doborît şi numărat până la 8. Ridicându-se, a nimerit o dreaptă la bărbie şi Kelly a căzut, dar s'a ridicat imediat. In repriza 11-a Tarleton a fost iar doborît şi numărat până la 9, dar s'a apărat atât de bine în ultima repriză încât a fost declarat învingător, în aplauzele a 5000 de spectatori.

Tarleton, cu 8 ani mai bătrân decât Kelly, e originar din Liverpool, unde se bucură de o mare popularitate.

Decico nu va mai putea urca treptele ringului

Accidentul suferit îl face impropriu pentru box

Eşit de câteva zile din spital unde fusese internat în urma accidentului de automobil a cărui victimă a fost acum câteva săptămâni, pe când conducea o maşină în care luaseră loc fraţii lui: Pascal şi Emil, reputaţi călăreţi profesionişti, Poppy Decico, fost campion de categorie cocoş al Europei, titlu pe care l-a trecut lui Toma Aurel căruia i-a cedat prin scoatere din luptă în ziua de 26 Iulie 1936, a fost obligat de medici să respecte un repaus foarte strict.

Doctorii sunt formali : admirabilul cocoş nu va mai putea urca treptele ringului. In cursul accidentului el şi-a fracturat rotula genunchiului, mai multe coaste şi a suferit o perforare a plămânului. Mult timp el s'a găsit într'o situaţie disperată şi medicii pierduseră orice speranţă.

Astăzi, orice pericol pare a fi fost înlăturat.

Urbinati în America ?

Promotorul new-yorkez Mike Iacobs, a făcut o ofertă dintre cele mai atrăgătoare managerului italian Alfredo Venturi, pentru a trimete peste Atlantic pe elevul său Enrico Urbinati, campionul Italiei şi al Europei la categoria muscă.

Jacobs intenţionează să programeze pe Urbinati în cadrul galei în care Joe Louis îşi va pune titlul în joc în faţa lui Galento.

Adversarul ales pentru a servi replica italianului a fost desemnat în persoana lui Small Montana, fost campion mondial al categoriei.

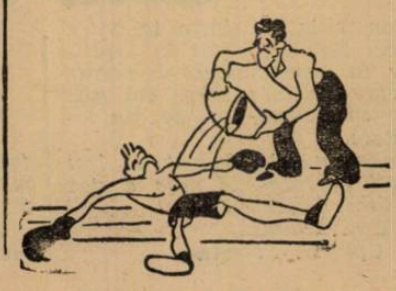

Pentru titlul semi-greu al Angliei

Len Harvey va întâlni pe Jack Mc Avoy

Federaţia Britanică de Box (BBBC) a încuviinţat un match pentru titlul de campion semi-greu al Angliei între Len Harvey, deţinătorul titlului şi Jack Mc Avoy, challenger.

In Aprilie 1938, Harvey a luat acest titlu lui Mc Avoy, învingându-l de puţin la puncte.

Matchul va avea lor pe arena Harringay din Londra la 15 Iunie.

Jack Mc Avoy, al cărui adevărat nume e Joe Bamford, e de fel din Rochdale, în comitatul Lancashire, din nordul Angliei.

Mac Avoy poate fi considerat regele neîncoronat al semi-greilor europeni.

La 28 Mai

A doua reuniune amatoare în aer liber

Pe program un lot de elevi consacraţi

A doua reuniune amatoare a sezonului în aer liber se va desfăşura în seara zilei de 28 Mai, de data aceasta în grădina din calea Griviţei 166 (fostă Central), regizată de proaspăta grupare „As. Sp. Griviţa". Conducerea nouei organizaţii care

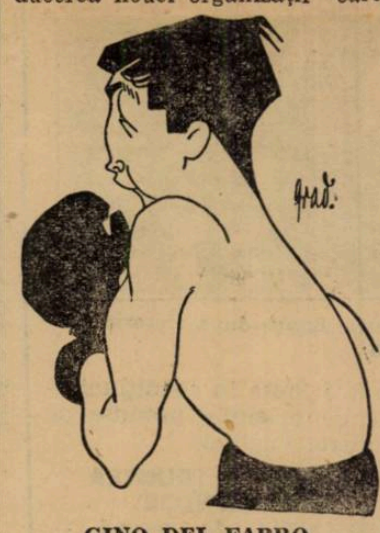

GINO DEL FABRO

pregăteşte un ciclu de reuniuni pugilistice de mare amploare, ţine ca gala de deschidere care are loc la data de mai sus, să coincidă cu un real succes, fapt pentru care a apelat la reputatele grupări „A.C.T.", „Mielu Doculescu", „Jean Constantinescu" şi „Central" cari au pus la dispoziţie cei mai buni amatori pentru ca reuşita să fie asigurată. Astfel, vor încrucişa mânuşile excelenţii puncheuri : Gino del Fabro, neînvins încă până în prezent, Tinichez, Pericle Ionescu, Marin Dobrescu, Gh. Tătărescu, fraţii Vânătoru, Puiu Obăgilă, Mişu Petrescu, Cojocaru şi alţii cari cu fiecare match disputat, au lăsat impresii din cele mai frumoase. Tot în cadrul acestei reuniuni, excelenţii boxeuri profesionişti Costel Dumtrescu şi Sandu Petrescu se vor produce într'un match de antrenament pe distanţa de 3 reprize a 3 minute.

Programul, dacă rămâne aşa cum ne-a fost prezentat de organizator va cunoaşte un adevărat succes, lucru de care nu ne îndoim.

ORDINEA MATCHURILOR SE PREZINTA PE FELUL URMATOR :

Jean Chirculescu (Central)—Titi Stoenescu (M. D.).

Pericle Ionescu (Central)—M. Dobrescu (J. C.).

Puiu Obăgilă (Central)—Gh. Cojocaru (G. C.).

Gh. Tătărăscu (Central)—I. Vânătoru (A. C. T.).

D. Zamfirescu (Central)—N. Vânătoru (A. C. T.).

Mişu Petrescu (Central)—M. Măgureanu (G. C.).

Gino del Fabro (Central)—Nicolae Tinichez (A. C. T.).

MATCH DE ANTRENAMENT PROFESIONIŞTII

Sandu Petrescu—C. Dumitrescu, 4 reprize a 3 minute.

Maurice Holtzer învins de judecători

Zilele trecute la Glasgow, în faţa unei asistenţe record, Maurice Holtzer, fost campion de categoria pană al Europei a furnizat, în compania lui G. Stewart, campionul oficial al Scoţiei, un match magnific.

Atacând dela început, Holtzer a impus lupta la semidistanţă şi în repriza a şasea a reuşit un splendid crochet cu care şi-a trimis adversarul la pământ pentru 9 secunde.

Incepând din această repriză, Stewart a refuzat lupta de aproape, lucrând tot timpul cu stânga spre a evita atacurile adversarului.

La sfârşitul matchului, când toată lumea aştepta ca Holtzer să fie declarat învingător, arbitrul ridică mâna lui Stewart. La coborîre de pe ring, fostul campion al Europei a fost îndelung ovaţionat de publicul spectator.

TURISM

Adunarea generală a asoc. A. D. M. I. R.

Asociaţia turistică A.D.M.I.R. convoacă pe membrii săi în adunare generală ordinară, în ziua de Sâmbătă 27 Mai 1939, orele 19, în oraşul Făgăraş, la sediul secţiei locale, Liceul Radu Negru.

Dacă la prima convocare nu se va întruni numărul de membri statutar, adunarea generală se va amâna cu două ore, având loc în aceeaşi zi, la orele 21 şi în acelaş loc, cu orice număr de membri.

In zilele de 28-29Mai se va efectua o colectivă în munţii Făgăraşului, pe o rută la care vor putea participa orice categorie de turişti.

Informaţiuni complimentare, la sediul asociaţiei, Vinerea, orele 19,30 sau telefon 2.34.90.

Sporturi mecanice

Ludovic Kraus
nu va concura în „Tourist Trophey"-ul englez
Alergătorul german este rezervat pentru alte alergări

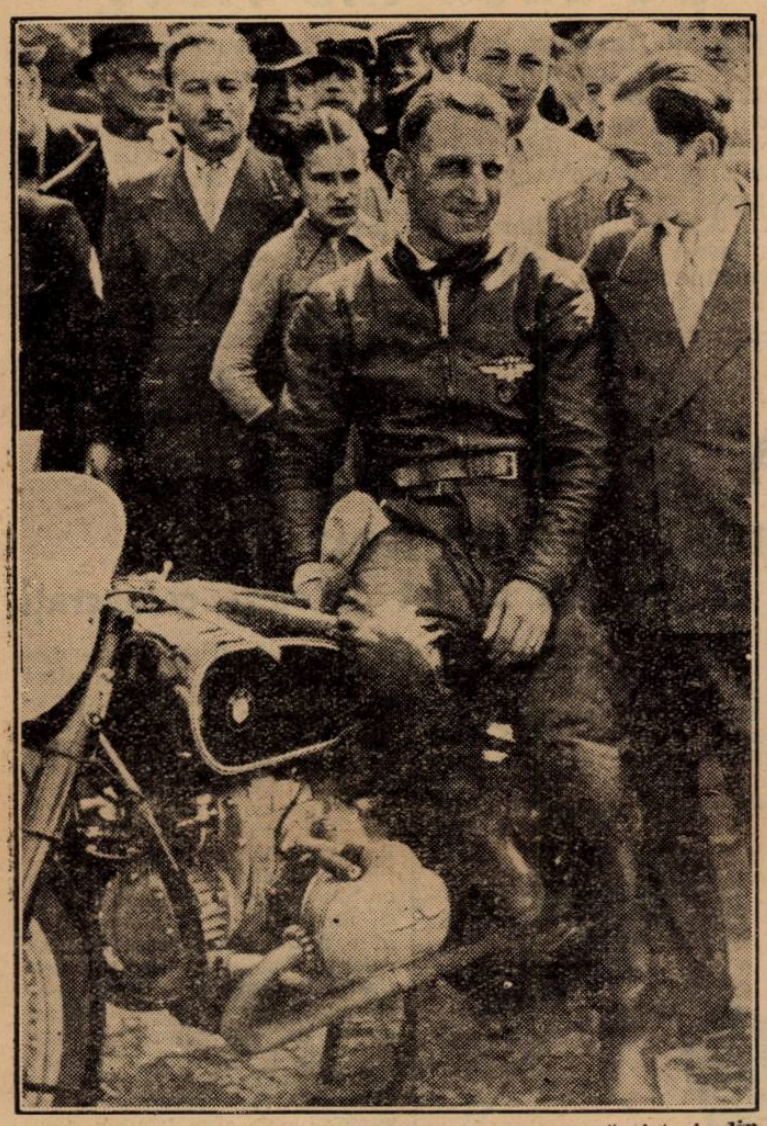

„Marele Premiu al Bucureștilor" Ludovic Kraus după victoria din ediția 1938

Cea mai mare alergare motociclistă de viteză din întreaga lume, „Tourist Trophy" englez, se va alerga și anul acesta, conform programului, tot în cursul lunei Iunie.

Cele trei probe pe cari englezii le regisează în insula de Man, pun la serioasă contribuție pe constructorii și piloții Europei. Toată lumea care se interesează de această întrecere, în calitate de concurent este preocupată cu pregătirile, cu multe luni înainte ca marea competițiune să strângă pe teren, tot ce are motociclismul continental mai select.

Industria engleză care, în general, a pus un fel de monopol pe această întrecere, în ultimii ani a avut de suportat severe asalturi și, pe alocuri supremația produselor și piloților de dincolo de Mânecă nu s'a evidențiat atât de categoric ca în trecut.

Italienii și germanii au fost aceia cari au isbutit să întreacă pe englezi, într'o alergare pe care fiii Albionului o considerau drept apanagiul lor. Uzinele Guzzi (Italia) și și DKW (Germania) au fost cele cari au demonstrat englezilor, că industria lor nu este imbatabilă.

Anul acesta, chestiunea supremației în „Tourist Trophy" englez se pune mai insistent decât oricând. Se pregătesc pe continent, mașini capabile să reziste cu succes durului parcurs din insula de Man și destul de rapide spre a putea lupta în condițiuni egale cu mașinile produse de industria engleză.

ITALIENII IN FRUNTEA ATACANȚILOR

Incercările de record — majoritatea reușite — făcute în Italia au demonstrat în mod neîndoios că industria motociclistă respectivă a atins un grad de perfecțiune care face din ea un adversar periculos pentru englezi.

Omobono Tenni, Nello Pagani, Aldrighetti, Serafimo și alți alergători de nădejde ai Italiei au realizat, pe autodromul Monza, performanțe ce le dau dreptul să emită cele mai mari pretențiuni. In ce privește produsele uzinelor italiene, ele au fost la înălțime corespunzând din plin așteptărilor. In consecință este aproape sigur că, în „Tourist Trophy" englez, interesele acestei industrii vor fi apărate de: Guzzi, de trei ori învingător în competițiunea din insula de Man, Gilera și Benelli

Concurența italiană nu trebue deci neglijată, știut fiind că efectivul pe care îl va mobiliza corespunde perfect cererilor.

GERMANII PE POZIȚII

Germanii nu se lasă mai pe jos. Vor fi bine reprezentați atât în categoria de 250 cmc., cât și în celelalte categorii. Kluge și Petruschke vor pilota în importanta alergare, mașini DKW de 250 cmc., și nu este exclus ca deținătorul titlului de campion al Europei să apară în cursa categoriei de 350 cmc., la ghidonul unui NSU.

Dar, mai presus de toate, pe germani îi interesează alergarea deschisă motocicletelor de 500 cmc. și aceasta pentru motivul că, în anii din urmă ei au dovedit o netă superioritate în categoria mașinilor mici.

Aceasta fiind situația nu trebue să mire pe nimeni faptul că întreaga atenție a technicienilor germani se îndreaptă spre nouile modele ale fabricei BMW, modele cari la probele pe teren au dat rezultate excepționale.

In cursa din Iunie aceste mașini vor fi încredințate spre conducere, alergătorilor Georg Meier, campion de viteză al Europei, Karl Gall a cărui reintrare a corespuns unei performanțe de valoare și englezului Lock West. Acești alergători vor pilota în întrecerea din insula de Man, câte o mașină cu compresor.

LUDOVIC KRAUS PASTRAT PENTRU ALTE ALERGARI

Câștigătorul de anul trecut al „Marelui Premiu al Bucureștilor", Ludovic Kraus nu face parte din echipa care va concura în Anglia și aceasta pentru motivul că el este rezervat pentru alte alergări ce se organizează în cursul lunei Iunie, alergări printre cari figurează și cea de a patra ediție a competițiunei ce se dispută la București în ziua de 25 a lunei viitoare.

Patru motocicliști unguri se interesează de „Marele Premiu al Bucureștilor"
Unul dintre ei nu corespunde regulamentului

Moto Clubul Român care, în colaborare cu Grupul Sportiv Motor, a înființat și organizează anual importanta competițiune automobilistă și motociclistă de viteză pe circuit, *„Marele Premiu al Bucureștilor"*, a primit ieri după amiază o adresă din partea a patru motocicliști maghiari prin care aceștia își manifestă intenția de a lua plecarea în importanta competițiune dela 25 Iunie.

Din cei patru alergători maghiari însă, unul nu corespunde prevederilor regulamentului prin faptul că dorește să participe la ghidonul unei motociclete cu ataș, ori regulamentul „Marelui Premiu" nu prevede o astfel de categorie.

Acest motociclist care nu intră în prevederile regulamentului se numește *Iulius Pathô* și pilotează un NSU de 600 cmc.

MAȘINI CU COMPRESOR

Ceilalți alergători maghiari sunt foarte bine înarmați. Astfel, Frantz Lukavec urmează să se prezinte la startul „Marelui Premiu al Bucureștilor" la ghidonul unui DKW de 250 cmc. cu compresor.

Anton von Dôry își anunță participarea pe un NSU de 350 cmc. cu compresor, iar Endre Kosma urmează să concureze pe un BMW cu compresor.

Din cele de mai sus rezultă că alergătorii maghiari înțeleg să se prezinte la startul competițiunei dela 25 Iunie în condițiuni care să le permită să joace rol de frunte în alergare.

In scrisoarea ce au adresat Moto Clubului Român, alergătorii maghiari cerând amănunte în legătură cu alergarea, conducătorii grupărei noastre decane au expediat neîntârziat, la Budapesta regulamentul competițiunii și o serie de date technice în legătură cu configurația circuitului pe care se va disputa alergarea.

Intrucât Moto Clubul Român a expediat scrisoarea de care pomenim mai sus pe cale aeriană se crede că în cel mult cinci zile va sosi în Capitală, răspunsul definitiv al concurenților maghiari.

Cupa societății „UNIREA"

Pentru alergarea motociclistă de viteză ce se va disputa Duminică dimineața în regia primei noastre formații de specialitate, pe distanța București-Ploești-muntele Păduchiosul-Pucioasa-Târgoviște-Bilciurești-București, societatea „Unirea" de petrol a donat o frumoasă cupă de argint masiv.

Trofeul este destinat să răsplătească pe realizatorul celui mai bun timp al zilei și el va rămâne proprietatea definitivă a câștigătorului.

Reamintim că înscrierile pentru competițiunea de Duminică s'au prelungit până Joi 18 Mai, ora 22.

AVIAȚIE

Noui recorduri naționale de sbor fără motor

La Școala de sbor fără motor dela Sân Petru s'au realizat o serie de performanțe noui, în cursul sborurilor de brevet D, executate de planoriștii care urmează cursurile de instructori, organizate de Federația Aeronautică Regală a României. Rezultatele acestor sboruri egalează de mai multe ori iar unele chiar întrec cu mult recordurile naționale omologate în prezent.

Faptul că s'au putut obține performanțe excepționale în massă dovedește din plin evoluția în mod favorabil a sborului fără motor în țara noastră. Este cu atât mai îmbucurător cu cât se știe că recordurile în ființă au fost în majoritatea lor stabilite peste hotare de piloții români care făceau școală acolo.

O serie din performanțele realizate la Sân Petru Brașov vor fi propuse spre omologare ca noui recorduri naționale de către Comisia sportivă F.A.R.R.

CINE SUNT AUTORII NOUILOR PERFORMANȚE

La bordul unui planor Grunau Baby II, d. Cernescu, făcând un sbor pentru brevetul D, a planat dela punctul de lansare Sân Petru până la Leordeni (Mureș), 125 kilometri, ceeace constitue un nou record național. (Vechiul record național de distanță era deținut de d. Ilie Stan, realizat în Polonia, cu 90.30 km.).

In cursul aceluiaș sbor d. Cernescu s'a ridicat la înălțimea de 2.000 metri deasupra punctului de lansare, depășind și acest record național care era deținut de d. M. Golescu cu 1430 metri înălțime.

Tot cu un planor Grunau Baby, d. Scorțea V. s'a ridicat la 2.300 metri deasupra punctului de lansare, însă neavând barograf la bord performanța nu va putea fi omologată.

Acelaș pilot, la bordul unui planor „Wolf", sburând pentru luarea brevetului „D", a realizat în sbor planat timpul de 9 ore 23 minute și a atins înălțimea de 1.020 metri peste start.

Cu prilejul sborurilor pentru brevetul „D" au mai realizat performanțe d-nii: Brănescu, durată 6 ore 4 min., cu planor Grunau Baby II;

Cpt. Pârvulescu, înălțime 1700 metri peste start, planor Grunau II;

G. Balș, 1700 metri peste start cu planor „Wolf".

Valoarea sportivă a acestor sboruri este incontestabil din cele mai meritorii și este pentru prima dată când se realizează la noi o serie de performanțe la un plafon atât de ridicat. Ele ridică valoarea sborului planat românesc la nivelul celor mai avansate țări în acest domeniu.

NAUTICE

Marele concurs de regate dela Constanța

Constanța, 14 (prin telefon). *Astăzi s'a desfășurat în localitate un mare concurs de regate la care au luat parte cei mai buni specialiști de vele din localitate.*

Concursul desfășurat pe trei tururi în total 10 mile a dat următorul rezultat:

1. *Cpt. Știubei.*
2. *Cpt. M. Petrulian.*
3. *Lt. Rigani.*
4. *Avanoglu-Sanian.*
5. *Lt. Filip.*
6. *Afenduli.*
7. *Lt. Simionescu.*

Organizarea concursului a fost bine pusă la punct grație muncii depusă de d-nii comand. N. Bărbulescu și cpt. Ed. Gezzo.

La concurs a asistat un numeros public.

ULTIMA ORA

După ITALIA-ANGLIA

Dacă scorul nu a soluționat lupta pentru supremație...

...maniera, în care s'a disputat matchul de la Milano nu mai lasă nici o îndoială asupra adevăratului campion mondial

„Matchul secolului" văzut de un ziarist imparțial

La matchul secolului, Anglia-Italia, care s'a desfășurat Sâmbătă la Milano au asistat printre 70.000 de spectatori și 193 de gazetari, trimiși speciali ai celor mai mari gazete din toată lumea.

Printre acești „trimiși speciali" se afla și d. dr. G. Vadas, directorul ziarului „Nemzeti Sport", din relatările căruia spicuim aci câteva pasagii mai interesante.

ITALIA N'A EXISTAT IN PRIMA REPRIZA

Chiar din primele minute se remarcă marea superioritate și calmul englezilor. Jucătorii italieni aleargă buimăciți și trag balonul fără nicio direcție, numai să scape de el. Fundașii englezi — toți „3" — stau în mijlocul terenului, punând regulat în poziție de offside extremele Biavati și Colaussi. Unsprezecele italian se masează aproape fără excepție în carul de 16 m. Toate shoturile englezilor se lovesc de câte un „apărător".

In minutul 19, o acțiune minunată a oaspeților se termină cu corner, acordat de Foni. Matthews execută impecabil lovitura de colț, iar Lawton de la 11 metri marchează cu capul. Dominarea englezilor continuă. Lawton trage minunat dela 30 de metri, apoi Hull îl imită. Olivieri salvează în extremis. Apoi fundașul Hapgood (!) trage șiel, dar Olivieri apără. Ziariștii italieni printre cari stau, tremură văzând marea superioritate a britanicilor și sunt pregătiți pentru orice. In minutul 39 Broome, după ce driblează doi adversari, trage puternic. Olivieri plonjează, dar nu poate reține. Balonul se rostogolește încet spre poartă și se oprește în noroiu, exact pe linia porții.

Până la sfârșitul reprizei aspectul jocului nu suferă nicio schimbare. Englezii domină calm și cu multă autoritate, iar italienii se apără cu disperare.

Repriza secundă începe printr'un joc de câmp.

In minutul 3, pornește o ofensivă italiană, prea puțin periculoasă în aparență. Hapgood nu se grăbește să-l deposedeze de balon pe Biavati și extremul italian trage puternic dela 10 metri, egalând situația. Asistența este în delir și încurajează frenetic pe „azzurri", cari asaltează terenul englezilor. Woodley are mult de lucru. In schimb înaintarea Angliei nu poate face aproape nimic, pentrucă Andreolo marchează acum extrem de sever pe Lawton.

PIOLA MARCHEAZA CU MANA!?

In minutul 20, un schimb de mingi cu capul între Male și Serantoni, aproximativ la 20 de metri dela poartă. Intervine și Piola, care sare la mingie odată cu Male, și de pe capul (?) lui Piola balonul intră cu o putere neobișnuită în poartă. Piola marcase cu mâna. Englezii, cari în tot timpul au dat dovadă de o exemplară sportivitate, se reped acum toți la arbitru, reclamând că Piola a făcut „hands". Conducătorul jocului se consultă înainte cu arbitrii de tușe și apoi acordă goalul. Este deci 2:1 pentru Italia.

Acum e rândul englezilor să joace nervos și fără nicio noimă.

Totuși în minutul 33 reușesc să egaleze.

La o învălmășeală Lawton trage puternic, dar balonul lovește în om și revine la Goulden. Acesta trage imediat, dar acum Olivieri salvează cu pumnii exact în fața lui Lawton. Acesta nu mai poate trage, căci toate unghiurile sunt închise și dă lateral lui Hall, care găsește „gaura" și marchează în colțul stâng.

Englezii par obosiți, Matthews, care fusese rănit încă în prima repriză, abia se mai mișcă.

Până la sfârșit, nu se mai întâmplă nimic deosebit, demn de semnalat.

CUM AU JUCAT

Englezii, în prima repriză, au fost stăpâni pe teren. Au făcut câteva lucruri extraordinare, cari au uimit pur și simplu și pe cei mai pretențioși specialiști. In această perioadă de joc, toată lumea credea într'un eșec catastrofal al gazdelor.

In pauză însă, Andreolo a primit ordin să joace al treilea fundaș și să-l „țină" sever pe Lawton. Din acest moment înaintașilor englezi nu le-a mai reușit nimic. Și pe deasupra, englezii au comis și marea greșală de a juca în tripletă. (E adevărat că Matthews era rănit). Dat fiind că 7 jucători italieni erau mereu în apărare, această tactică nu putea da roade. O intervenție prea superficială a lui Hapgood a însemnat goalul gazdelor și din acest moment aspectul jocului s'a schimbat complect. Italienii au început să lupte ca „niște lei".

Oaspeții au decepționat numai cu jocul tripletei în a doua repriză și prin shoturi cari erau puține la număr și nu prea reușite.

Rezultatul poate fi considerat real, deși englezii au fost mult superiori în prima repriză.

Individual, dela englezi cei mai buni au fost Hall, Mercer și cei doi fundași.

Dela italieni s'au remarcat Olivieri, Foni, Locatelli, Biavati și Piola numai în repriza secundă.

CATEVA DECLARAȚII

WHITAKKER, managerul echipei engleze: **Rezultatul e mulțumitor. Am primit un goal din greșeala apărării și altul din greșeala de arbitraj. A fost sport adevărat, luptă bărbătească.**

HAPGOOD: **Joc bun, dur, dar cavaleresc. La primul goal eram cam adormit.**

BARASSI, secretarul general al federației italiene: **Joc frumos și interesant. Rezultatul e real. In pauză am hotărît să-l retrag pe Andreolo în apărare și am avut succes.**

D. EICHER, președintele federației elvețiene: **Rezultat real. In fața porții englezii au decepționat. Au tras puțin și prost.**

D. DR. DIETZ, selecționerul Ungariei: **Englezii au început de o asemenea manieră încât credeam că vor sdrobi pe italieni. Dar după goalul egalizator, italienii au luptat cu un elan de neînchipuit. Rezultatul este real. Mi-au plăcut Male, Mercer, Hall, Matthews, Olivieri, Foni, Rava, Andreolo, Meazza, Biavati și Piola.**

In revanșă, Karl Gall a învins pe Ludovic Kraus

Cursa de viteză din parcul dela Hamburg

La Eilenriede, acum câteva săptămâni conducătorii sportului motociclist german au organizat prima reuniune internațională care a servit de reintrare lui Karl Gall. După accidentul pe care acesta l-a suferit cu prilejul antrenamentului ce făcea anul trecut pentru „Tourist Trophy"-ul englez, se părea că a devenit inapt pentru alergări și presa îi și anunțase retragerea.

Contrar așteptărilor însă, Gall a reintrat și, făcând o figură admirabilă, nu a fost învins decât de către Ludovic Kraus, vechea noastră cunoștință și tovarășul de echipă al celui de al doilea clasat.

Zilele trecute, pe circuitul situat în parcul orașului Hamburg, cei doi protagoniști s'au întâlnit din nou. De rândul acesta victoria a revenit lui Karl Gall care și-a luat astfel o meritată revanșă demonstrând în acelaș timp că a revenit la cea mai bună formă a sa.

Pe distanță de 163 km. 500 Karl Gall a realizat o medie orară de 132 km. 200, furnizând cel mai bun timp al zilei, pe o mașină BMW de 500 cmc. cu compresor.

In celelalte categorii, victoriile au revenit lui Winckler (DKW 250 cmc.) și lui Thomas (Velocette 359 cmc.).

REZULTATELE TECHNICE

Categoria 250 cmc.

1. *Winckler (DKW)* a parcurs 163 km. 500 într'o oră 21 min. 26 sec. 1/5, cu o iuțeală mijlocie de 120 km. 500 pe oră;
2. Dickwell (Benelli), la un tur.

Categoria 350 cmc.

1. *Thomas* (Velocette), într'o oră 20 min. 12 sec. 3/5 cu o medie orară de 122 km. 300;
2. Fleischmann (DKW), într'o oră 20 min. 27 sec. 4/5.

Categoria 500 cmc.

1. *Karl Gall* (BMW), într'o oră 14 min. 13 sec. 2/5, cu o iuțeală mijlocie de 132 km. 200 pe oră;
2. Ludovic Kraus (BMW), într'o oră 14 min. 13 sec. 3/5.

De remarcat imperceptibila diferență dintre cei doi ocupanți ai primelor două locuri în categoria de 500 cmc.

Echipa Irlandei pentru turneul continental

In vederea turneului pe care-l va întreprinde în Europa, în cursul acestei luni, echipa Irlandei a fost astfel formată:

Mac Kenzie — O'Neill, Hoy — O'Reilly, O'Mahoney, Weir — O'Flanagan, Dunne, Bradshaw, Carey, Fallon.

Rezerve: Mc Carthy, Molloy.

Belgrad a învins Dublin cu 3-0

Jucătorii de tennis ai Irlandei, cari au jucat cu echipa Jugoslaviei la Zagreb pentru Cupa Davis au înfruntat și selecționata Belgradului. Gazdele au învins cu 3:0. Rezultatele:

Pallada b. Rogers 6:4, 6:4; Radovanovici b. Ryan 6:1, 6:3 (!); Smerdu b. Egan 6:0, 4:0 w. o. (!).

Americanii au decis!

Performanțele minime pentru jocurile olimpice

New-York, 15. — Comitetul olimpic american a stabilit performanțele minime pentru ca un atlet a fi admisi să participe la probele de selecție în vederea jocurilor olimpice:

100 m.: 10 s. 8; 200 m.: 21 s. 3; 400 m.: 49 s. 2; 800 m.: 1 m. 56 s.; 1500 m.: 4 m.; 5000 m.: 15 m. 20 s.; 10 km.: 32 m.; 110 m. garduri: 15 s.; 400 m. garduri: 55 s.; înălțime 1 m. 92; lungime: 7 m. 30; prăjina: 4 m. 10; rtiplu salt 14 m. 30; greutate: 14 m. 35; disc: 44 m. 20; suliță: 61 m.; ciocan: 49 m.

Pregătiriea olimpică a atleților americani a început pe data de 15 Mai.

Jugoslavia a eliminat Ungaria din Cupa Davis, învingând-o cu 4-1

Budapesta. 15. — In fața a 2.000 de spectatori s'au jucat azi ultimele două „simpluri" ale matchului de „Cupa Davis" Jugoslavia-Ungaria.

Oaspeții au câștigat pe amândouă, astfel că Ungaria a fost eliminată din competiție.

Rezultatele:

Puncec b. Gabory 6:1, 6:1, 6:4.

Mitici b. Asboth 9:7, 2:6, 10:8, 6:3.

In urma acestor rezultate Jugoslavia a învins Ungaria cu 4:1, calificându-se pentru turul III, unde va întâlni Italia.

„Turul Italiei"

Bartali, primul și în etapa 17-a

Milano, 15. — Astăzi s'a disputat dela Cortina d'Ampezzo la Trento, pe o distanță de 256 km. a 17-a etapă din Turul Ciclist al Italiei.

Rezultatul a fost surprinzător, întrucât Bartali care de mai multe etape ocupă locul al doilea în clasamentul general, după Valetti, reușește grație calităților sale excepționale de specialist pe terenuri muntoase, să sosească la Trento cu mare avantaj de timp și astfel să ocupe primul loc în clasamentul general, urmat la locul doi de Valetti la o diferență de timp de 8 minute.

Performanța lui Bartali se datorește avantajului său pe terenuri extrem de variate, ținând seama că în această etapă concurenții trebuiau să treacă vârfuri de 2000 m. altitudine.

După cum am spus mai sus, Bartali a sosit primul la Trento, câștigând la sprint asupra lui Vicini, în ordine sosind: Dol-Cancea, Cottur, Simonini.

Polonia a învins Letonia cu 5-2 (2-1)

Varșovia, 15 (Rador). — Astăzi a avut loc aci matchul internațional de footbali între echipele reprezentative ale orașelor Kaunas și Varșovia.

Rezultatul matchului a fost: 5-2 (2-1) în favorul echipei poloneze.

O sosire „prinsă" în cursul campionatelor de atletism ale Californiei. Jim Jeffrey câștigă în stil impresionant cursa de 220 yards

SPORT IN IMAGINI

O frumoasă întorsătură. Fundașul a degajat balonul cu creștetul capului

Bessero, portarul lui F. C. Rouen, în timpul unei „robinsonade". nu va ajunge balonul, dar fundașul — plasat pe linia porții — va salva un goal gata făcut (Sète-Rouen 1-0)

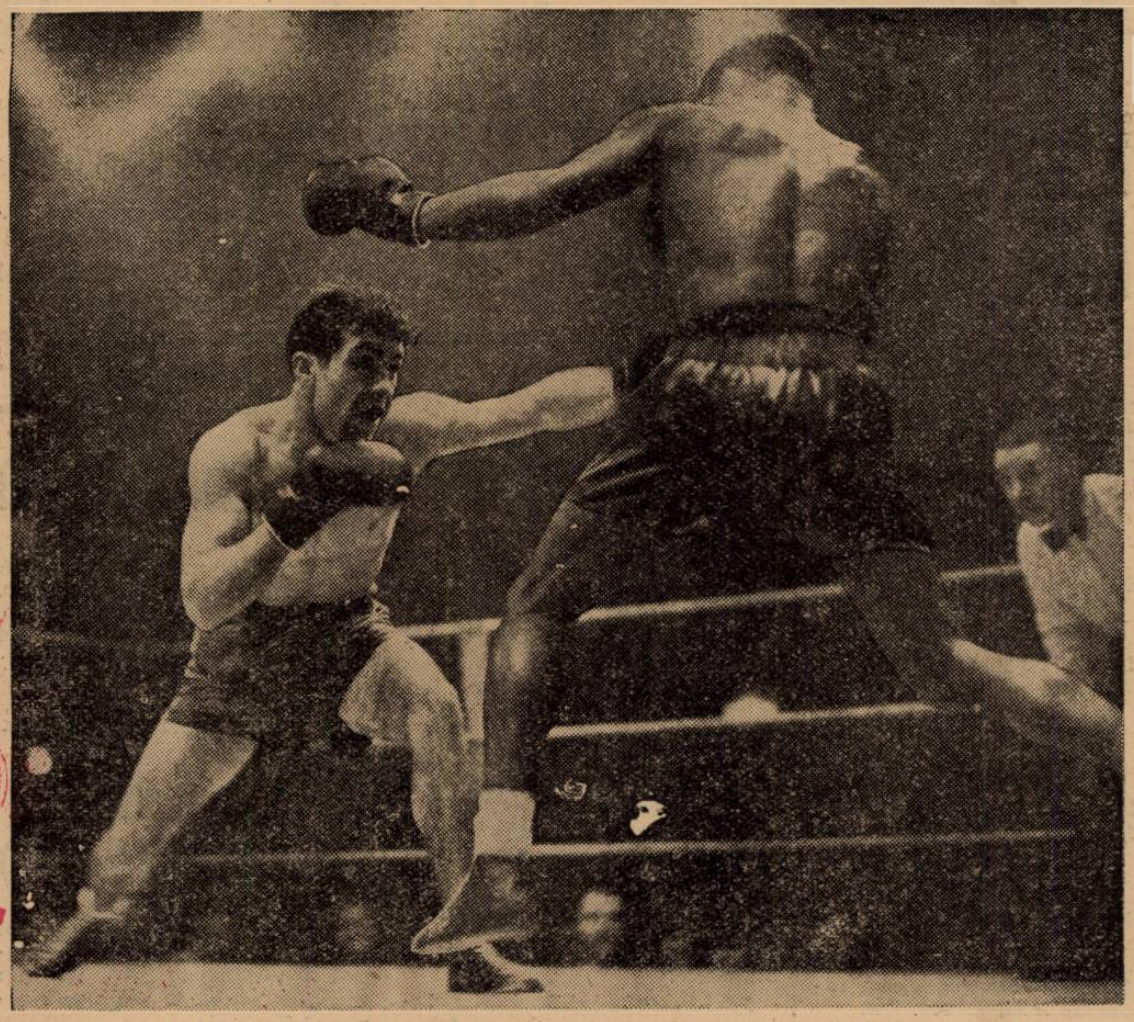

Despeaux „expediază" o directă de stânga la stomach. Dar senegalezul Diouf eschivează dându-se brusc înapoi

Editura Societății Anonime „Universul", București, Str. Brezoianu Nr. 23—25 — România

Taxa poştală plătită în numerar conform aprobării dir. g-ralep. t. t. nr. 24.464/939

2 LEI

UNIVERSUL

12 PAGINI

134-1939

Redacţia şi Administraţia: Palatul „UNIVERSUL", str. Brezoianu 23—25. Telefon: Centrala: 3.30.10; Redacţia: 4.21.81. Redactor responsabil EUGEN DUMITRESCU

Proprietar: „Universul" S. A. Adm.-delegat STELIAN POPESCU Inscris sub No. 167, Trib. Ilfov

Nr. 134 Anul II ● BUCUREŞTI. — Joi 18 Mai 1939

ABONAMENTE: Pentru grupări sportive 1000 lei anual

1 an LEI 500
6 luni LEI 270
3 luni LEI 150

Milică Theodorescu la Chicago...

ECHIPELE ROMANIEI A ŞI B AU FOST ALCATUITE. DAR VOR FI CUNOSCUTE OFICIAL ABIA ASTĂ SEARĂ

In numărul nostru de eri am anunţat că federaţia de football tratează un match pentru echipa naţională B, match care să se dispute mâine la Ploeşti în compania unei combinate Tricolor C.F.P.V.—Prahova.

Tratativele au fost duse la bun sfârşit în cursul zilei de eri. Matchul se dispută mâine dimineaţă la ora 11.30 pe stadionul municipal din Ploeşti.

Echipa B a României va alinia următoarea formaţie :

M. Constantinescu-Ionescu Crum, Felecan I-Pal (Costea), Pop III, Costea (Nistor)-Bogdan, Moldovan, Spielmann, Prassler, Ene.

Rezerve : Negru, Lengher, Tache Dumitrescu şi Constantinescu-Grecu.

Două observaţii : a fost introdus în lot şi Nistor, deoarece este foarte probabil ca Pal să nu joace fiind lovit ; Spielmann va juca centru în urma unor relaţii primite dela Oradea ; „cao"-ăstul joacă mai bine în acest post.

ASTAZI, PLECAREA LA PLOEŞTI

Jucătorii bucureşteni de mai sus, vor părăsi Bucureştii plecând la Ploeşti, astăzi la ora 6 p. m. La Ploeşti selecţionaţii vor fi cantonaţi la stadionul municipal. Se vor înapoia în Capitală după match.

Cei cinci provinciali : Felecan, Pal, Pop, Nistor şi Spielmann, vor sosi la Ploeşti astă seară.

ŞEDINŢA DE ASTA-SEARA A BIROULUI FEDERAL

Cum se ştie, astă seară se întruneşte Biroul Federal pentru a alcătui echipele naţionale definitive pentru jocurile cu Letonia.

Din sursă oficială însă, putem anunţa încă de pe acum cele două selecţionate. Iată-le :

ROMANIA A : Pavlovici-Bürger, Sfera-Vintilă, Juhasz, Demetrovici-Reuter, Ploeşteanu, Bodola, Marksteiner, Dobay.

Rezerve : Sadowsky, Duce, Lupas, Bărbulescu şi Orza.

Este, cu alte cuvinte, exact formaţia pe care am anunţat-o încă de eri.

ROMANIA B : Sadowsky-Duce, Felecan I-Pal (Costea), Pop III, Costea (Nistor)-Bogdan, Moldovan, Spielmann, Prassler, Ene.

Rezerve : M. Constantinescu, Bărbulescu, Lupas, Juhasz.

Este foarte probabil ca Lupaş să joace o repriză în echipa A, iar Juhasz în echipa B.

SOSESC PROVINCIALII

Azi dimineaţă pleacă din Cluj, Oradea şi Timişoara jucătorii provinciali selecţionaţi :

Pal, Pop II, Nistor, Felecan I, Juhasz, Spielman şi Reuter.

Dintre aceştia, doar Reuter şi Juhasz vor sosi astă seară în Capitală ; ceilalţi se vor opri la Ploeşti.

ANTRENAMENT ERI DIMINEAŢA LA VENUS

Sub conducerea lui Braun, eri dimineaţă — dela ora 8.30 şi până la 10 — ripensiştii Pavlovici, Bürger, Marksteiner şi Dobay au făcut antrenament pe arena Venus, constând din : condiţie fizică, gimnastică foarte multă (cu Pavlovici în special) şi foarte puţin cu balonul.

După antrenament, cei patru timişoreni au făcut baie şi masaj.

ORA MATCHULUI ROMANIA A—LETONIA

F.R.F.A. a fixat în mod oficial ora începerii matchului de mâine : România A—Letonia.

Această întâlnire va începe la ora 17.30 precis ; deschiderea la ora 15.30.

ECHIPELE A ŞI B VOR FI CANTONATE LA PLOEŞTI

Conform unei dispoziţiuni a F.R.F.A.-ului, cum am anunţat eri dealtfel, jucătorii echipelor naţionale A şi B — imediat ce vor fi cunoscuţi — vor fi cantonaţi la stadionul municipal din Ploeşti, începând de Joi seară.

ARBITRII MATCHULUI DE MAINE

In cursul zilei de astăzi va sosi în Capitală polonezul Schneider, arbitrul partidei de mâine.

In ce priveşte arbitrii de tuşe, aceştia vor fi d-nii V. Braida şi Iancu Ceaureanu.

Killer-dillers—(LEFT)—Milo Theodorescu knocks Dick Kist through ropes to win decision in last night's fight at Coliseum. (RIGHT)—Sammy Angott knocks Milt Aron off balance with right to ribs in feature bout. Angott won by decision. (TIMES Photos) —*Story on page 11.*

Ultimele secunde din matchul Milică Theodorescu-Dick Kist : Un puternic uppercut de dreapta aruncă pe Dick Kist peste frânghii.

...învingător prin k. o.!

Compatriotul nostru a boxat la 3 Mai şi a câştigat în repriza treia, aruncând peste corzi speranţa boxului american :

DICK KIST

In ciuda tuturor celor cari au scris că Milică Teodorescu, campionul României la categoria mijlocie aflat în momentul de faţă în America, se va întoarce în ţară din lipsă de angajamente, iată că ieri, ne-a parvenit o nouă scrisoare trimisă de „Milo" pe adresa ziarului nostru. Câteva rânduri scrise în grabă şi din care se vede că atunci când le-a aşternut pe hârtie era cuprins de o nespusă emoţie, nu atât poate pentrucă a mai câştigat un match cât pentru faptul că o parte din bucuria ce-o simţea în inima şi sufletul lui o transmitea cu multă nerăbdare publicului şi prietenilor din România, cari i-au acordat toată încrederea.

Corespondentul nostru A. GHIŢESCU povesteşte în pag. 2-a „partida secolului" ANGLIA-ITALIA dramatica luptă dintre MAEŞTRI şi CAMPIONI

CUM A DECURS MATCHUL

„Am boxat aseară la Chicago în arena Coliseum — ne scrie Milică — (N. R. în seara de 3 Mai) contra unei speranţe americane, Dick Kist, un excepţional mijlociu care s'a impus prin câteva victorii consecutive asupra unor boxeuri de mare clasă. Am pus totul pe-o carte în acest match, nu numai pentrucă o victorie asupra lui mi-ar aduce serioase angajamente în viitor, ci mai mult pentru a spulbera unele afirmaţii complet fanteziste despre tot ce a scris o parte din presa *sportivă românească* la adresa mea.

Dela primul sunet de gong — 1 minut a fost de studiu — am atacat prin directe de stângi şi drepte. L'am lovit cum am vrut şi din orice poziţie.

La un corp la corp, am „ieşit" cu o dreaptă care s'a oprit în bărbia adversarului.

A căzut fulgerător şi în timp ce arbitrul număra 6... 7... a intervenit gongul salvându-l de k. o. în prima repriză.

A doua repriză a fost reeditarea primei, cu excepţia câtorva atacuri anemice din partea lui Kist, atacuri pe cari le-am temperat prin contre precise la faţă. Apoi iau lupta pe cont propriu şi-l plimb din colţ în colţ. Il expediez a doua oară la pământ cu o dreaptă puternică dar la 9 se scoală.

A treia repriză a însemnat şi ultima. Complet sonat, Dick Kist mi-a fost un minunat „puchingball". Decis să termin trimit un formidabil uppercut de dreapta care a prins bărbia adversarului în plin.

Lovit fulgerător Dick s'a

(Continuare in pag. 9)

football football football football football football football football

ARTHEMON GHIȚESCU, corespondentul nostru dela Milano, povestește cititorilor noștri „partida secolului", — spectaculoasa și cavalereasca, dar totuși dramatica luptă dintre „maeștri" și „campioni"

„A șasea partidă ANGLIA-ITALIA nici nu se putea termina mai frumos"

60.000 spectatori 200 gazetari din 23 țări, reprezentanți de federații europene, miniștri, ambasadori etc. au umplut stadionul San Siro. Școlile s'au închis cu două ore mai devreme, iar birourile și serviciile cu 5 înainte de match

...Barmanul hotelului „Continental" a vândut unui englez cu 32.000 lei (!!!) un singur bilet la match

Speculă extraordinară, dar duelul pasiona la maximum

Milano. 13 Maiu

Importanța partidei desfășurate astăzi la Milano, a fost din timp anunțată și în cea mai înaltă măsură sportivilor din toată lumea.

Cu litere majuscule ziarele sportive din întreaga Europă, au denumit-o „PARTIDA SECOLULUI"... care, cu tot desavantajul timpului atât de ploios din ultimele două săptămâni, s'a arătat a fi într'adevăr demnă de acest titlu.

Era pentru a 3-a dată când echipele reprezentative ale Italiei și Angliei, se găseau față în față.

La 13 Mai — coincidența este destul de mare și a fost mult comentată aci — la 13 Mai 1933, Italia—Anglia 1:1; iar la 14 Nov. 1934, Anglia—Italia 3-2. Apoi timp de 5 ani, aceste două țări nu s'au mai întâlnit pe terenul de foot-ball, pentruca astăzi când se împlineau exact 6 ani dela prima lor întâlnire — soldată cu un rezultat egal — să serbeze acest jubileu, prin spectaculosul joc pe care l-au desfășurat.

60.000 DE SPECTATORI, 200 GAZETARI

Milano, această splendidă metropolă, care a dat mereu dovadă de cea mai mare și mai desinteresată sportivitate, a fost și de data aceasta „orașul ales". Arena San Siro a fost gazda a 60.000 de spectatori, veniți cu multe zile înainte, din toate colțurile Italiei și ale Europei. Peste două sute de jurnaliști, reprezentând 23 de națiuni; reprezentanți ai tuturor federațiilor de foot-ball din Europa; miniștri, principi, fiii Ducelui, ambasadori, etc., toți au ținut să fie prezenți. Școlile și-au închis porțile, astăzi, cu două ore mai devreme, iar birourile și serviciile au închis ghișeele la 11.30 pentru a da posibilitatea fiecărui funcționar de a putea prinde un loc în arena care își deschisese porțile la ora 12 precis

SPECULA BILETELOR

Afluența provincialilor și a străinilor a fost atât de mare încât eri seara hotelurile din Milano deveniseră neîndestulătoare mulțimilor de cereri; iar biletele care nu se mai găseau în vânzare de două luni, au apărut pe piață în număr mare și la prețuri cu adevărat fabuloase.

32.000 LEI UN BILET

Ceeace a fost fapt foarte curios, autoritățile nu au intervenit nici în cea mai mică măsură pentru a împiedeca specula biletelor... al căror record a fost deținut de barmanul hotelului „Continental", care a vândut unui englez un bilet la tribuna de onoare, (al cărui preț inițial era de 102 lire) cu nici mai mult nici mai puțin de 32 lire lire sterline (sau 3000 lire italiene).

INVINCIBILII

Dar interesul era mult mai mare pentru italieni decât pentru englezi...

...căci Italia dela 27 Nov. 1935 (Cehoslovacia—Italia 2-1) nu mai suferise nici o înfrângere, ci era câștigătoarea a 25 de partide internaționale, cari i-au adus de două ori titlul suprem de campioană mondială. Aci s'a uitat de mult ceeace este înfrângere în materie de foot-ball... iar rezultatul egal de astăzi, a fost fără îndoială cea mai meritată răsplată pentru munca ce au depus.

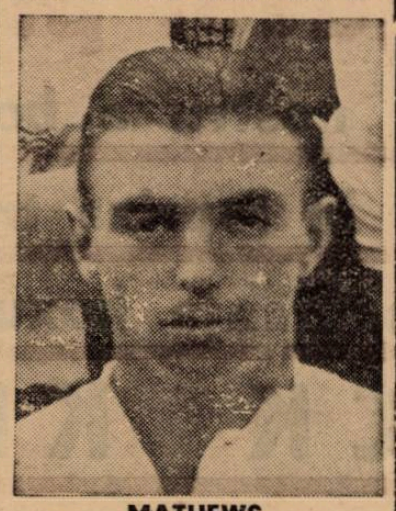

MATHEWS

PE TEREN DESFUNDAT...

Partida a început la orele 4, când echipele în formațiile pe cari le cunoașteți și sub conducerea germanului Bauwens, au început lupta pe un teren completamente desfundat de ploaie — desavantaj pentru italieni.

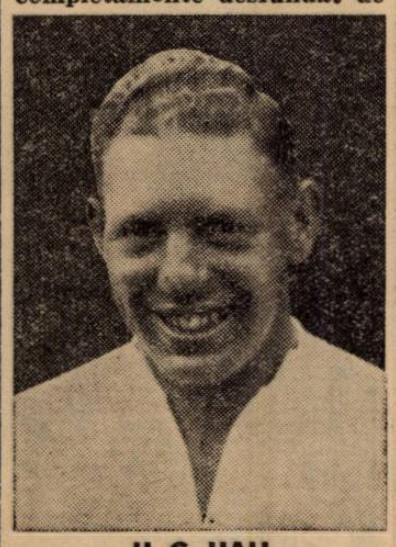

H. G. HALL

JOC DESECHILIBRAT LA INCEPUT

In primele 12 minute jocul este desechilibrat, italienii au un mic avantaj, se pare, desfășurând un joc foarte rapid, pe care de altfel l-au abandonat imediat din cauza mingiei, care, plină de noroiu, nu mai răspundea cu precizie loviturilor și mai ales efectelor; deasemeni tot din cauza terenului impracticabil, deschiderile lungi ale italienilor nu mai ajungeau la destinație căci mingea era oprită de diversele porțiuni de teren acoperite cu noroiu.

INCEP ENGLEZII...

In minutul 13, englezii iau conducerea făcând o demonstrație splendidă a jocului lor, bazat completamente pe pase înalte, vollée, dela jucător la jucător; mingea trecea fără să atingă pământul (se ferea de noroiu) iar când atacau, balonul părea lipit de gheată — cu toată viteza în care s'ar fi aflat jucătorul. O SERIE SPLENDIDA DE PASSE INTRE GOULDEN, HALL ȘI LAWTON SE TERMINA CU UN SHOOT DESTUL DE USOR TRAS DE ACESTA DIN URMA, CARE — IN CIUDA FAPTULUUI CA ESTE CEL MAI TANAR JUCATOR DEPE TEREN (18 ANI) — INSCRIE PRIMUL GOAL, PENTRU ANGLIA, IN MINUTUL 19.

JOC DE CÂMP ȘI...

Calmul într'adevăr exagerat al englezilor și nervozitatea italienilor, fac ca jocul să devină pentru alte zece minute neclar, timp în care nici una dintre echipe nu pare să fie superioară celeilalte și nu s'a tras la nici una din porți, ci s'a făcut doar joc deschis de câmp.

...ȘI APOI DEMONSTRAȚIE ENGLEZA

Din minutul 30 începe adevărata dominare engleză care nu se soldează cu goaluri, ci cu ...admirația aproape generală a spectatorilor, căci au arătat în acest interval că ar merita victoria (care de fapt li se arăta la orizont). Până la sfârșitul reprizei, italienii încearcă de câteva ori poarta englezilor, dar toate atacurile sunt respinse de Hapgood (fundașul stânga și căpitanul echipei).

EGALAREA

LA ORA 17.01 INCEPE CEA DE A DOUA REPRIZA, IN

WOODLEY

CARE NUMAI DUPA 3 MINUTE DE JOC, O PASSA A LUI PIOLA CATRE BIAVATI, ADUCE EGALAREA. ACEST PUNCT SE DATOREȘTE NUMAI LUI BIAVATI, CARE REUȘIND SA PACALEASCA PE MERCER ȘI HAPGOOD, TRIMITE FULGERATOR IN POARTA LUI WOODLEY, CARE NU A MAI PUTUT INTERVENI: 1-1.

Un atac, care părea drept răspuns goalului primit, aduce mingea la Goulden, care trage primul shoot cu adevărat „bombă"; Olivieri însă, cu un reflex demn de toată admirația, îl parează salvând un punct aproape făcut. Goulden și Lawton atacă pe Olivieri care abia prinsese mingea; dar n'au reușit, d-e cât să fie fluerați de publicul care — neobișnuit cu permisiunea atacului la portar, — arată astfel că nu este de acord cu acest capitol al regulamentului englez.

2—1 PENTRU ITALIA, DAR CU MÂNA

Italia ia conducerea jocului, fiind de mai multe ori în fața careului englez, dar tot de atâtea ori arbitrul de linie Grassy (Elveția) semnalează pe italieni afară din joc, fapt ce enervează pe jucători și public. Ne aflăm în minutul 19 când starea de spirit este supraîncărcată. O PASSA A LUI ANDRELO AJUNGE LA COLAUSSI CARE DUPA O SCURTA ȘI RAPIDA CURSA PACALESTE PE WILLINGHAM ȘI ATRAGAND SPRE EL PE FUNDAȘUL MALE, PASSEAZA LUI PIOLA, CARE DE DATA ACEASTA SE ELIBERASE DE SUPRAVEGHEREA LUI CULLIS ȘI SE AFLA LA CATIVA METRI DE POARTA, PIOLA JUMATATE CU PICIORUL SI JUMATATE CU MANA, MARCHEAZA CEL DE AL DOILEA GOAL PENTRU ITALIA: MIN. 19: 2-1.

NOROCUL, OLIVIERI ȘI EGALAREA

Urmează o perioadă de cca. 1 minute de dominare netă a englezilor. Dominare, care s'ar fi putut solda cu minimum două puncte dacă norocul și forma desăvârșită a lui Olivieri nu ar fi fost prezente.

In minutul 31, se produce o învălmășeală în careul englez, Piola este faultat iar arbitrul acordă lovitură dela marginea careului în favoarea italienilor; lovitura e trasă

(Continuare în pag. 3-a)

SPECTACOLE

Teatre

OPERA ROMANA: Gianni Schichi și Paiațe.

NAȚIONAL: Fata lui Iorio.

STUDIO: Moștenitorul.

MUNCA ȘI VOE BUNA: Volpone.

COMOEDIA: Nu există surprize.

Cinematografe

CAPITOL: Femeea care primește palme, în technicolor, jurnal și complectare.

ARO: Poltava și jurnal Fox și O. N. C.

SCALA: Nanette are trei iubiți și jurnal Paramount.

CARLTON: „Romanța întunericului"; jurnal nou Fox.

A. R. P. A.: Suez și D-ra Vedeta.

SAVOY: Femeia diabolică și Neapole sub sărutul focului.

FEMINA: Eroul dela Marna.

REGAL: Bosfor și jurnal Paramount.

TRIANON: Frumoasă-i tinerețea, jurnal românesc și jurnal Paramount.

PALAS BULEVARD: Copiii părăsiți Abuz de încredere și jurnal O. N. C.

SELECT: Vârsta ispitelor.

ROXY: Cauciuc, jurnal și completare.

FORUM: Champs Elisées, strada amintirilor și Vâltoarea valsului.

CORSO: Valsul nemuritor și Tigrul din Arizona.

ELYSEE: Alexandru Newsky.

OMNIA: Pepé le Moko și Oameni în lanțuri.

RIALTO: Champs Elisée și Viață de artist.

BIZANTIN: Submarinul D. 1, Frații Marx la curse și Artiști.

NISSA: Revista revistelor și fiul păcatului.

AMERICAN: Alexandru Newschi și Totul pentru tine.

ATENEUL TEI: Bătălia aurului și De-aș fi rege.

BARCELONA: Uraganul, Alarmă în noapte și artiști.

COTROCENI: Aventurile lui Tom Sawyer și Mi-am regăsit nevasta.

CARMEN: Submarinul D I și Dragoste cu năbădăi.

DACIA: Clubul sinucigașilor și Stan și Bran în Fra Diavolo și

DIANA: Tarantella și Clubul sinucigașilor.

DICHIU: Bulu-Tigrul Alb, Prințesa patinajului și jurnal O. N. C.

EDISON (Grădina și sala): Trader-Horn, Nopțile albe în Petersburg și artiști.

FRANCLIN: „Olimpiada".

FLORIDA: Paradisul furat și Penitenciarul.

GLORIA: Bestia umană și Arme pentru China.

GRAND: Aventurile lui Marco Polo și Calea spre ispășire.

ILEANA: Vraja albă și Jockeul roșu.

IZBANDA: Alexandru Newsky și jurnal.

LIA: Gunga-Din și Barnabe.

LUCIFER: Colina de aur, Schangai în groază și Stan și Bran alpiniști.

MARNA: Căsnicia d-rului Alan;

MARCONI: Conflict, jurnalul românesc O. N. C.-Paramount și artiști.

MODEL: Stăpânul junglei, operă complectă.

MILANO: Bestia umană și Senorita.

NERO: Jurnalul unei împărătese și Romanță argentiniană.

ODEON: Alexandru Newschy, Jurță și Rivalii.

PACHE: Oameni care înfruntă moartea și Toată lumea cântă.

PARIS (Sala și grădina): Vulturul negru. Operă complectă.

PAX: Eroul junglei (Tarzan), O lacrimă pe mormânt și jurnal.

RAHOVA: Aventurierа și Valetul și contesa.

REX: Valsul nemuritor și S'au întâlnit la miezul nopții.

SPLENDID: Ulița Durerii și Atac în Mediterană.

TRIUMF: O crimă fără importanță și Rivalii.

TOMIS: Necunoscuta din Monte-Carlo și Sally-Irene-Mary.

UNIC: Gunga-Din și Vis de tinerețe.

UNIREA: Omul cu masca (Mascatul).

VENUS: Seducătorul și Cel mai mai bun prieten.

VOLTA BUZEȘTI: Ultimatum și Două inimi și-un sărut.

VOLGA: Zaza și Oameni și fiare.

Football Football Football Football Football Football Football Football

LETONII AU SOSIT ŞI SUNT FOARTE SIMPATICI...

O echipă de oameni înalţi cu alură de jucători de basket-ball

. . . Letonii sunt totuşi optimişti

Expediţia letonă în gara de Nord, imediat după sosire.

Letonii. Oameni, cari aduc cu ei ceva din misterul gotic al Balticei şi frământatului Danzig apropiat, au sosit ieri cu rapidul de Cernăuţi., la ora 4.15 după amiază.

Pe peronul Gării de Nord au fost la primirea caravanei letone o serie de oficiali de marcă.

In mod „oficial" letonii au fost primiţi de d. Theodor Davila.

LETONII SUNT FOARTE SIMPATICI

Trenul s'a oprit. (De altfel nu putea să meargă mai departe).

Din vagonul — din care ne aşteptam cel mai puţin — au început să coboare jucătorii letoni, în pas elastic.

Şi domnul colonel Redlich, preşedintele federaţiei letone.

Bine ati venit! Ospitalitatea românească debutează cu un discurs sumar.

Letonii? Sunt băeţi foarte simpatici. Cu un singur, dar capital defect: au nişte nume imposibile. Afară de Rosite Janis — cu nume predestinat spre celebritate pentrucă e uşor de pronunţat.

Inalţi! Foarte înalţi şi voinici. Şi elastici. Echipa naţională va avea de înfruntat o adevărată... plantaţie de cauciuc.

Alură de jucători de bascket ball. Nu au nimic din ţinuta footballiştilor Europei Centrale.

EI BINE, LETONII SUNT TOTUŞI OPTIMIŞTI

Au venit într'o ţară foarte ciudată.

Aşa cum spunea Rosite Ianis: *„Dacă nu juca echipa României la Riga, nici nu ştiam că există".*

Sunt foarte curioşi. Gara de Nord i-a impresionat aşa cum i-au impresionat toate blocurile. Un oraş, pe care nu-l puteau bănui — îi primeşte într'o zi excepţional de frumoasă.

Şi... sunt optimişti letonii. Un optimism special: toţi sunt de acord că vor lăsa aici o impresie frumoasă şi că vor câştiga împotriva echipei secunde.

Ceeace nu ar fi exclus. Au toate însuşirile unor atleţi desăvârşiţi, iar tehnica lor nu poate fi rudimentară pentru că au venit în contact cu echipele cehe şi austriace.

Să-i vedem însă mâine, la Venus.

Prezentăm pe cei 15 jucători

Prezentăm aci numele celor 15 jucători letoni:

BEBRIS JANIS (Rigas Vilki), 21 ani, funcţionar, goalkeeper, 16 ori internaţional.

LAUKS PETERIS (Rigas Futbola Klubs), 36 ani, ofiţer, fundaş dreapta, 33 ori internaţional.

LAUMANIS FRICIS (Olimpia), 29 ani, lăcătuş, fundaş stânga, 15 ori internaţional.

MAGERS SERGEJS (Rigas Futbola Klubs), 27 ani, funcţionar, half dreapta, 16 ori internaţional.

PETERSONS ERIKS, (Rigas Futbola Klubs), 29 ani, funcţionar la căile ferate, half centru, 59 internaţional.

LIDMANIS JANIS, (Rigas Futbola Klubs), 29 ani, controlor, half stânga, 51 ori internaţional.

KAISTERS ERIKS (Rigas Futbola Klubs), 25 ani, funcţionar, extrem dreapta, 24 ori internaţional.

ROZITE JANIS (VEF), 26 ani, mecanic, inter dreapta, 24 ori funcţionar.

SEIBELS ALBERTS (Rigas Vilki), 32 ani, controlor la tramvai, centru înaintaş, 52 ori internaţional.

KANEPS KRICIŞ (Rigas Futbola Klubs), 22 ani, funcţionar, inter stânga, 8 ori internaţional.

BORDUŞKO VACLAVS (Armijas Sporta Klubs), 24 ani, funcţionar de stat, extrem stânga, 21 ori internaţional.

HALDE JEVS ALEKSANDRS (JKD), 19 ani, elev, portar, debutant.

FREIMANIS LEONS (Rigas Futbola Klubs), 22 ani, militar, fundaş, debutant.

PIEDRIKSONS JANIS (Armijas Sporta Klubs) 20 ani, funcţionar, half, debutant.

PUTMINS LUDVIGS (Armijas Sporta Klubs), 19 ani, elev, înaintaş, odată internaţional.

Nici un match internaţional nu se va mai transmite la radio

In cursul zilei de ieri am fost informaţi că F. R. F. A. — în urma unei decizii a Biroului federal — nu mai permite radio-difuzarea nici unui match internaţional.

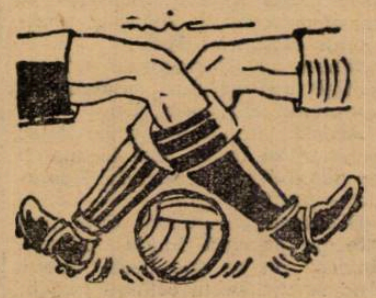

A şasea partidă Anglia-Italia...

(Urmare din pag. II-a)

de Meazza şi apărată în extremis de Woodley cu pumnul. Urmează o altă serie de passe de toată frumuseţea între înaintaşii englezi, un shoot în poartă şi Olivieri respinge greşit şi foarte aproape; Hall, care era foarte atent, trimete imparabil punctul ce aducea din nou egalarea. Min. 33: 2-2.

FINISH INUTIL

Ultimele 12 minute au fost o sforţare zadarnică de a câştiga, atât din partea italienilor cât şi dintr'a englezilor... era jubileul de 6 ani dela prima partidă Anglia-Italia, şi nici nu se putea termina mai frumos...

PREŞEDINTELE F. R. F. A. PRIMEŞTE SALUTUL STUDENŢILOR ROMÂNI

La partida desfăşurată astăzi la Milano a asistat şi d. ministru gen. *Gabriel Marinescu*, preşedintele F.R.F.A., care se află în trecere prin Milano. D-sa a părăsit Milano imediat după terminarea partidei, continuând voiajul spre Paris.

Cu câteva minute înainte de plecarea trenului, m'am dus la gară unde am prezentat salutul studenţilor români. In lunga convorbire ce am avut cinstea s'o am cu d. ministru, care s'a interesat de modul cum trăesc studenţii la Milano, s'a ajuns repede a se discuta şi de sport.

ITALIENII AU MUNCIT MAI MULT PENTRU VICTORIE

PAREREA D-LUI MINISTRU RELATIV LA PARTIDA DESFAŞURATA ESTE CA ENGLEZII SUNT INTR'ADEVAR MAESTRI, CA AL DOILEA GOAL AL ITALIEI A FOST MARCAT CU MANA DE CATRE PIOLA; ...DAR TOTUŞI O VICTORIE A ITALIEI AR FI FOST BINE MERITATA, CACI AU MUNCIT MULT MAI MULT DECAT ENGLEZII.

Vorbindu-mi despre sportul în România, d. ministru m'a făcut să-mi dau seama de marea dragoste ce o poartă pentru tineretul sportiv român şi pentru desăvârşirea lui. Astfel, aducerea unui antrenor (probabil italian) la F.R.F.A.; o atenţie deosebită pentru elementele tinere româneşti şi siguranţa într'un viitor strălucit al sportului românesc, mi-au fost expuse de aşa manieră încât m'am convins încă odată de dragostea nemărginită ce o poartă acestui tineret.

— Arthemon Ghiţescu —

CRAIOVAN a fost suspendat de Biroul Federal

Alte hotăriri ale forului F.R.F.A.

In şedinţa sa de Luni seară, Biroul federal FRFA a luat următoarele hotărîri:

● Se obligă gruparea AMEFA (Arad) să plătească drept despăgubiri suma de 5000 lei grupării Sparta (Mediaş), în cazul când nu acceptă condiţiunile de joc ale grupării Sparta.

● S'a respins cererea Ligii de Sud de a i se aproba ca matchul Bucureşti-câştigătorul Galaţi-Constanţa din cupa de juniori să se dispute la 11 Iunie. Motivul: în aceeaşi zi la Bucureşti are loc un match în cadrul campionatului naţional între campionul Ligii de Sud şi cel al ligii de Est.

● Se suspendă gruparea Craiovan până la plata sumei de 7000 lei, datoraţi grupării Carpaţi (Baia Mare).

Centrii atacanţi ai Macabylor şi Unirii Tricolor, indisponibili Duminică?

Oborenii vor fi încurajaţi de un număr record de suporteuri

Duminică dimineaţa se dispută în Capitală pe arena Ciocanul, matchul divizionar B dintre Macaby şi Unirea Tricolor.

Partida, pe lângă faptul că pune faţă în faţă două din cele mai bune echipe din Capitală, are şi o importanţă covârşitoare în clasament, căci numai dacă învinge şi pe Macaby, Unirea Tricolor se poate considera campion.

PREGĂTIRI INTENSE

Ambii adversari consideră matchul aşa cum trebue şi se pregătesc serios în vederea lui.

Astfel Macaby a făcut ieri după amiază un foarte sever antrenament de condiţie sub conducerea antrenorului Braun. Au participat toţi jucătorii susceptibili de a intra în prima echipă.

Unirea Tricolor care se resimte încă de pe urma matchului dela Ploeşti, a făcut şi ea un uşor antrenament tot la capitolul condiţie fizică.

SE VA JUCA FĂRĂ CENTRI INAINTAŞI?

Interesant este că atât centrul atacant al Unirii — Alexandrescu — cât şi al Macabylor — Hoffmann — sunt loviţi la genunchi. Specialiştii au fost consultaţi dar nu s'au pronunţat încă definitiv.

Ambele conduceri speră însă că până Duminică ambii jucători să fie restabiliţi şi să poată juca.

MÂINE, ULTIMELE ANTRENAMENTE

Unirea Tricolor face ultimul antrenament dimineaţa la ora 10. Oborenii au intenţia să dispute un match amical uşor cu o echipă districtuală.

Macaby se antrenează tot mâine, dar după amiază. Dudeştenii vor face tot numai condiţie fizică.

CÂND SE ALCĂTUESC ECHIPELE

Adversarii nu sunt încă fixaţi cu privire la formaţiile ce vor alinia. Acestea depind în mare măsură de avizul medical asupra jucătorilor Hoffmann şi Alexandrescu. Un nou consult va avea loc mâine seară. După aceea abia comitetele vor proceda la alcătuirea echipelor cari vor fi aduse la cunoştinţa publicului Vineri dimineaţa.

UN NUMĂR IMPRESIONANT DE SUPORTERI VA INCURAJA PE UNIREA TRICOLOR

Interesant este că Oborul face din nou zid în faţa echipei sale. După strălucita demonstraţie dela Ploeşti va urma alta cu nimic mai prejos în Capitală Numeroşi suporteri unirişti şi-au şi reţinut ieri bilete pentru jocul de Duminică pentru a-şi încuraja echipa.

football football football football football football football

A. G. E. R. campion virtual al cat. I seria B

A S. Distribuţia a stabilit scorul etapă S.T.B. deşi victorios, nu a cedat lauteran

Etapa districtuală de Duminică care a programat jocuri menite să lămurească pe fruntaşii clasamentelor la categoria I-a sau să desemneze pe cei candidaţi la retrogradare, s'a soldat cu o serie de surprize.

IN CATEGORIA I-A A MONIT. OFICIAL SE AFLA IN FRUNTEA CLASAMENTULUI INSA LA EGALITATE DE PUNCTE CU URMATORII DOI CLASAŢI

Fruntaşul acestei categorii se va cunoaşte cu multă greutate. Trei echipe se găsesc la egalitate de puncte : Monitorul Oficial, Viforul Dacia şi Metaloglobus. După rezultatele obţinute Duminică, Viforul Dacia este favorizată însă Monitorul Oficial având un match mai puţin jucat poate aspira la şefia clasamentului.

METALOGLOBUS A CEDAT SURPRINZATOR

Metaloglobus a cedat în mod surprinzător echipei de oldboys a codaşilor în momentul când aveau cele mai mari şanse de a trece în fruntea clasamentului.

Monitorul Oficial şi Viforul Dacia au obţinut victorii uşoare asupra Titanilor şi respectiv Olimpiei. Gloria în mare vervă a câştigat întâlnirea cu S.E.T. cu 6—0. Un joc splendid a fost furnizat de către Socec Laffayette şi Industria Iutei. „Librarii" au învins doar la limită.

INCIDENTELE DEPE IUTA

In timpul matchului Socec—Iuta o ceată de recalcitranţi a păstruns în arenă şi a început să lovească pe jucătorii Socecului. Doar intervenţia jandarmilor i-a salvat. Se impune ca districtul să ia măsuri de pază pentru a se evita astfel multe conflicte care ar aduce pierderi de partea gazdelor cât şi a adversarilor.

IN SERIA B A.G.E.R. CONDUCE

Deplasându-se pe terenul Belvedere, A.G.E.R.-ul a câştigat întâlnirea cu A.S.C.A.M. cu scorul de 3—1 trecând în locul prim al clasamentului şi fiind ameninţat numai de Leonida. Acesta a câştigat matchul cu Militari şi ocupă locul 2 în clasament la un punct numai diferenţă de leader. Adesgo, cu două matchuri mai puţin jucate nu mai poate ajunge pe leader cu toate că a câştigat Duminică jocul cu Av. Sportiv. Vergu şi A.C.S.A. s'au menţinut pe poziţii cu toate că primii au câştigat cu 4—0 asupra secunzilor. O mare luptă se dă pentru desemnarea celui de al doilea codaş. Lupeasca a câştigat matchul cu Pebe prin forfait aflându-se acum la egalitate de puncte cu Av. Sportiv. Care va fi penultimul clasat ?

SURPRIZE IN CATEGORIA II-A A

Biruinţa a reuşit să învingă leaderul categoriei, Universul'. Cu o echipă incompletă ultimii au cedat la limită Biruinţei care a jucat cu mult elan. Metropola, deplasându-se în comuna Colentina a terminat la egalitate (0-0) cu gazdele.

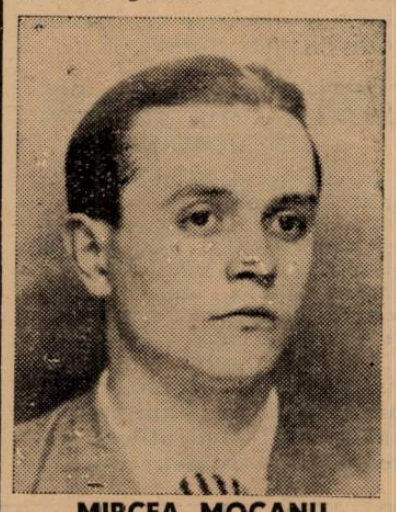

MIRCEA MOCANU

Colentina a dovedit că este în mare formă. Sportul Muncitoresc a fost învins de Griviţa, care s'a dovedit superior. Cartea Românească a împărţit cele două puncte cu Zburătorii, dar a căzut cu un loc mai jos în clasament. In fine C.F.R.B.T. a învins la scor pe Generala, ultimul clasat.

METALOSPORT IN MARE FORMA

Metalosport, fruntaşul seriei, a învins la scor pe Ciclop, astfel că nu mai poate pierde şefia. Arsenal a confirmat ultimele rezultate, dovedind că are o echipă în formă, câştigând încă o victorie asupra Stăruinţei.

DAMBOVIŢA A OBŢINUT PRIMA VICTORIE IN ACTUALUL CAMPIONAT

Jucând pe arena A.C.S.A. cu Carmen, Dâmboviţa a reuşit să cucerească prima victorie în actualul campionat care i-a adus şi primele două puncte !

Garajele Mihăescu au învins la scor pe Orfeus iar Victoria a mai câştigat două puncte învingând pe L.P.N.

CATEGORIA III-A SERIA A DISTRIBUŢIA A STABILIT SCORUL ZILEI INVINGAND PE C.A.B. CU 14—0 !

Singura echipă care în actualul campionat nu a suferit nicio înfrângere şi nu a făcut nici-un match nul, câştigând toate cele 13 întâlniri pe care le-a disputat, este Distribuţia. Şi de data aceasta ne-a confirmat că are o echipă de mare valoare, stabilind cel mai bun rezultat obţinut Duminică : 14—0 !

Fulgerul, cu o echipă în formă, a învins pe Grozăveşti cu 3—0. Ultimii au jucat cu mult elan. F. C. Suter şi Norma (Vremea) au mai câştigat două puncte în dauna Textilei Delea Veche şi respectiv Efa-ei.

IN CATEGORIA III B ION DARLAU SE MENŢINE IN FRUNTEA CLASAMENTULUI

Jucând cu Şoimii, Ion Dârlău fruntaşul seriei, a învins la scor şi se menţine în fruntea clasamentului.

Celelalte matchuri au provocat jocuri disputate, care au scos în evidenţă că echipele din această serie sunt de forţe egale.

După etapa de Duminecă vom cunoaşte în mod precis toţi campionii.

CLASAMENTUL CAT. I-a SERIA A.

Mon. Oficial	14	9	2	3	39:24	20
Viforul Dacia	15	9	2	4	43:30	20
Metalloglobus	16	9	2	5	32:19	20
Socec	15	6	4	5	29:25	16
Gloria	14	6	3	5	33:31	15
Olympia	15	7	3	5	31:33	15
Titanii	16	4	5	7	19:29	13
Ind. Iutei	15	5	1	9	19:29	11
SET	15	4	3	8	16:36	11
STB.	15	2	5	8	23:28	9

CLASAMENTUL CAT. I SERIA B.

A. G. E. R.	16	11	3	2	41:19	25
Leonida	16	11	2	3	39:18	24
Adesgo	14	9	1	4	40:16	19
Vergu	14	8	9	1	4 39:22	17
A. S. C. A. M.	13	7	2	4	26:24	16
A. C. S. A.	15	6	2	7	37:28	14
Militari	14	5	2	7	28:32	12
Av. Sportiv	15	5	3	2	10 19:32	8
Lupeasca	15	2	2	11	12:46	6
Pebe	14	21	11		14:48	5

CLASAMENTUL CAT. II-a SERIA A.

Universul	15	12	2	1	55:11	26
Metropola	15	9	3	3	29:20	21
C. F. R. B. T.	15	9	1	5	47:13	19
Sp. Muncitoresc	14	6	3	5	26:18	15
Biruinţa	14	4	5	5	16:21	13
Sburătorii	13	4	3	6	25:31	11
C. Românească	14	5	2	7	30:36	12
Griviţa	15	4	4	7	18:26	12
Colentina	14	3	4	7	16:30	10
Generala	12	2	0	12	9:05	4

CLASAMENTUL CAT. II-a SERIA B.

Metalosport	13	13	1	0	69:15	27
Arsenal	15	13	0	2	64:18	26
Mihăescu	14	8	3	3	33:17	19
Victoria	15	9	0	6	39:36	18
Ciclop	14	6	3	5	34:28	15
Stăruinţa	14	5	2	7	24:34	12
Carmen	13	4	2	7	35:47	10
Orfeus	13	3	1	9	28:52	7
L. P. N.	14	2	2	10	23:47	6
Dâmboviţa	13	1	0	12	12:67	2

CLASAMENTUL CATEG. III-a SERIA A.

A. S. Distribuţia	13	13	0	0	82: 8	26
F. C. Suter	13	10	1	2	44:24	21
Fulgerul	13	7	1	5	23:19	15
Fulgerul	13	7	1	5	23:19	15
Fichet	13	6	3	4	27:18	15
Norma	13	4	3	6	23:36	10
E. F. A.	12	3	3	6	33:26	9
Delea Veche	12	3	2	7	21:38	8
Grozăveşti	14	2	2	10	15:57	6
C. A. B.	13	2	1	10	17:61	5

CLASAMENTUL CATEG. III-a SERIA B.

Ion Dârlău	13	9	1	2	40:17	21
Dacia Tr.	12	9	2	1	24:11	20
Şoimii	12	8	0	4	36:20	16
Comro	13	4	3	6	25:30	11
Vult. Carpaţilor	12	4	3	5	22:23	11
Justiţia	13	3	2	8	19:40	8
Băneasa	12	3	2	7	19:32	8
Standard	13	2	1	9	14:26	5

Programul matchurilor de campionat districtual de Joi 18 Mai

Se aduce la cunoştinţa generală a celor interesaţi că pentru a se putea declara în timp util campionii districtuali care urmează să joace mai departe în alte competiţiuni organizate de către organele federale superioare, s'a fixat pentru Joi 18 Mai a. c., următorul program :

CATEGORIA I-a SERIA A

Metaloglobus — Ind. Iutei, teren Macabi, ora 11.

Socec — Titanii, teren Turda, ora 11.

Olympia — S. E. T., teren A.C.S.A., ora 11.

S. T. B. — Gloria, teren S.T.B., ora 11.

Vif. Dacia — M. Oficial, teren Velodrom, ora 11.

JUNIORI

S. E. T. — S. T. B., teren S.T.B. ora 9.

REZERVE

Socec — Titanii, teren Turda, ora 9.

CATEGORIA I-a, SERIA B

Ager — Pebe, teren S. T. B., ora 15.

Vergu — Adesgo, teren Titani, ora 11.

Militari — Lupeasca, teren Militari, ora 11.

Leonida — Ascam, teren S.T.B. ora 17.

JUNIORI

Militari — Vergu, teren Militari, ora 9.

Av. Sportiv — Ascam, teren Biruinţa ora 11.

Jocul de campionat juniori D. N. dintre echipele Venus şi Mociorniţa-Colţea, programat Joi 18 crt. pe terenul Venus la ora 11, se programează în aceiaşi zi, pe acelaş teren, însă la orele 15.15 deschidere la partida România—Letonia.

Asociaţia antrenorilor şi-a alcătuit comisia interimară

D. dr. Puiu Stroescu este preşedintele asociaţiei

COMUNICAT

Se aduce la cunoştinţa tuturor antrenorilor de football cari fac parte din Asociaţie, că cu conducerea ei sunt autorizaţi d-nii: Dr. Puiu Stroescu preşedinte ; Rudy Wetzer vice-preşedinte ; Ion Lăpuşneanu secretar; Serb Mihail şi Braun Coloman membri.

Orice corespondenţă va fi valabilă purtând semnătura d-lor dr. P. Stroescu, R. Wetzer şi I. Lăpuşneanu.

Sediul temporar al Asociaţiei se stabileşte la domiciliul secretarului d. I. Lăpuşneanu, str. Sevastopol nr. 26, et. I, Bucureşti II.

Se acordă un *ultim termen*, antrenorilor de football ca până la data de 20 Mai a. c., să trimită la sediul de mai sus, actele necesare eliberării licenţei de antrenor, cunoscând că după această dată, actele sosite nu vor mai fi luate în consideraţie.

Sâmbătă 20 Mai a. c., orele 16, va avea loc şedinţa Asociaţiei, în cabana grupării ASCAM din Bucureşti, la ordinea de zi fiind chestiuni foarte importante în legătură cu mersul asociaţiei.

Se atrage atenţiunea d-lor antrenori de a se conforma întocmai dispoziţiunilor prezentului comunicat.

CONVOCARI

● ORPHEUS convoacă Joi 18 crt. orele 7,30 dimineaţa pe terenul Velodrom pe toţi jucătorii primei echipe.

● SPORTUL MUNCITORESC convoacă azi la ora 17 pe terenul Stadion următorii jucători : Slăvescu V., Ignat D., Stoenescu T., Marinescu I şi II, Şerbănescu II, Radu N., Popescu D., Molnar Gr., Leca, Ciuraru I., Ionescu V., Ionescu G., Georgescu M., Sarkisian O., Constantinescu V., Ionescu C., Ionescu S., Hariga J., Nemţeanu I., Ştefănescu, Zamfir M.

● VERGU convoacă pentru Joi 18 crt. pe terenul „Titani" în vederea matchurilor amicale şi oficiale, cu C.A.B. şi Adesgo, următoarele echipe :

La ora 8 dimineaţa: Constantinescu-Titi, Constantinescu-Pompieru Lăstun, Ştegăr, Alecuţă-Strate, Ogrezeanu, Covaci, Bibi, Bratu, Tudorică, Vlaicu, Antonescu, Petcu.

La ora 10 dimineaţa: Ciucu Tr.-Ancăn, Condeescu-Hristu, Gogu Marin, Alexandrescu-Zaharia, Călinescu, Ştefănescu, Dudaş, Muşolan, Ionaşiu şi ceilalţi juniori.

● GROZAVEŞTI convoacă Joi 18 Mai, pe terenul Colentina, ora 10,30 pe toţi jucătorii în vederea jocului cu F. C. Luther.

● VULTURII CARPAŢILOR convoacă Joi 18 Maiu a. c., orele 7,30 precis la sediu, juniorii săi şi echipa I-a pentru matchurile cu F .C. Suter (juniori) şi Cartea Românească (I).

● A. S. CICLOP, convoacă la antrenament pentru Miercuri 17 Maiu, ora 4 p. m. pe terenul S. T. B. pe următorii : Cintoiu, Reisler, Marin, Emil Duminică, Robe, Cuti, Tinici, Dezos, Titică, Brăiloiu, Beldescu, Cârlig, Banu şi în mod special pe Willy.

● *C. S. Cartea Românească*, pune în vedere jucătorilor mai jos notaţi să se prezinte Joi, 18 Mai, orele 8 dimineaţa, la Atelierele Bonaparte, în vederea matchului cu Vulturii Carpaţilor :

Sandu, Bădoiu, Constantinescu, Negru, Rădulescu, Gheorghiade Jean, Nicu, Lazăr, Lambescu, Ioniţă, Raţă, Petain.

Jucătorul Lambescu se convoacă în special.

● A. S. C. VENUS convoacă pentru astăseară la orele 19, la sediul său din strada N. Filipescu 14, pe toţi atleţii care s'au clasat la cupa Iconomu ; iar cei dela secţia de volley la orele 15 pe terenul C. F. R., pentru a lua parte la antrenament. Sunt convocaţi în mod special: E. Făicoianu şi Ispir Lactanţiu.

Când se va disputa campionatul districtual de juniori

D. C. Chiriceanu secretarul general al districtului de football a lucrat aseară la programul juniorilor pentru a fixa datele când să se dispute campionatul districtual al juniorilor.

Duminică 21 Mai a. c., va fi programată semi-finala care se va disputa între Venus şi campionul categoriei II-a.

Finala va fi disputată între câştigătorul acestui match şi campionul categoriei I-a.

Această finală ar urma să se programeze la 24 Mai în match de deschidere la partida România - Anglia.

Deoarece la această dată mai este programată finala „Cupei Unirea" nu se ştie încă precis când se va disputa celălalt match.

Din lumea cluburilor mici

● MOLNAR, excelentul fundaş al Sportului Muncitoresc s'a retras din activitatea foot-ballistică după 15 ani de activitate asiduă pe acest tărâm.

● CAMPIONII celor două serii ale categoriei I-a, a campionatului districtual vor fi cunoscuţi după etapa dela 21 Mai.

● S. T. B., deşi este codaş, mai are şanse să cedeze lanterna.

Condiţia este următoarea: Să câştige cele trei matchuri pe care le mai are de susţinut.

● ECHIPELE de old boys ale grupărilor Vergu şi C. A. B. se întâlnesc mâine pe terenul Titanii la ora 8.30.

In echipa Vergului vor apare jucătorii din vechea gardă.

● BONGO, este antrenorul grupării Sp. Muncitoresc.

● ADESGO este singura echipă care mai poate scoate din cursă pe Leonida.

In caz că-i vor învinge Duminică, Leonida nu mai are şanse la titlul de campion.

● MATCHUL de deschidere la partida România B—Letonia care se dispută Duminică va fi furnizat de juniorii Venusului şi campionul juniorilor categ. II-a, cari se întâlnesc în semi-finala campionatului districtual de juniori.

● COMISIUNEA districtuală a arbitrilor va ţine şedinţă astă seară la ora 20.

● VIFORUL DACIA şi MONITORUL OFICIAL se întâlnesc Joi la ora 11 pe terenul Velodrom în derbyul categoriei I-a.

● IN ŞEDINŢA de Vineri seara a comisiunii districtuale vom avea pe ordinea de zi o chestiune extrem de importantă. Este vorba de incidentele petrecute pe terenul Belvedere la matchul A. S. C. A. M.—A. G. E. R.

Football Football Football Football Football Football Football

Vorbesc doi, cari cunosc footballul leton...

Bogdan și Dobay. despre echipa națională a Letoniei

Intâlnirea cu Letonia are multe puncte comune cu acea rămasă de pomină cu Cuba.

Așa cum îi ignorăm mai mult sau mai puțin geografia și istoria, nu știm prea mare lucru despre valoarea footballului ei.

Evident, nu poate fi de un standard ridicat pentrucă ar fi cunoscut.., iată raționamentul facil, pe care îl fac cei mai mulți.

Și... tot astfel de concluzii făformații" - la doi martori ocutide dela Toulouse.

Unul din amatorii aceștia — formații" la doui martori oculari, cari au văzut și constatat de aproape valoarea acestui misterios football leton.

„SA NU CREZI CA SUNT CIOBANI...", SPUNE BOGDAN

Unul din matorii aceștia — găsiți, firește, printre cei cari au făcut parte din echipa națională a recentului turneu baltic, — este Bogdan.

L-am găsit pe feroviar la „Socotub" unde este contabil. Chiar dacă nu ar fi fost el acolo, ai fi putut ghici că la biroul lui lucrează un footballist pasionat.

Și fără a fi Sherlock Holmes, pentrucă sub geamul care îi acopere biroul erau un clasament al diviziei naționale și un tablou al matchurilor cari mai sunt de jucat.

„Cum a făcut echipa națională match nul cu Letonia? Sunt atât de buni footballiștii letoni? *Să nu crezi că sunt ciobani. Au tehnică suficientă. Echipa noastră a jucat frumos, dar ei au avut o apărare bine organizată și un portar excepțional.*

Cu toate că am făcut însă numai match nul, jocul nostru a avut mare succes de public. Eu, care am stat în tribună, pot să spun aceasta fără teamă".

„Ce crezi că face echipa națională în cele două matchuri?

„Pentrucă jucăm acasă, cred că și echipa A și echipa B pot câștiga".

BOGDAN NU INȚELEGE PENTRUCE NU-I SELECȚIONAT... DOAR E CETAȚEAN ROMAN

„Altceva, ce mai poți să spui despre letoni?

„Ah, da. Ne-au primit extraordinar de frumos. In tot turneul baltic nu am fost atât de bine primiți ca la Riga".

„Dar, tu de ce n'ai jucat împotriva Letoniei?

„Nu știu. Asta e soarta mea. Până acum am fost de douăsprezece ori cu un picior în echipa națională, dar am fost scos în ultimul moment.

Auer joacă bine dar nu e selecționat pentrucă e cetățean străin. Înțeleg. Eu însă sunt... român.

Am însă un ghinion extraordinar. In turneul baltic am fost douăzeci de zile și am jucat numai o repriză..."

„LETONII LUPTA CE NU S'A POMENIT...", NE AVERTIZEAZA DOBAY

Terasa Piccadily. La o masă retrasă, Dobay bea bere. Conversația a început de la sine despre matchurile cu Letonia:

„Letonii sunt foarte voinici și nu putem să-i desconsiderăm pentrucă joacă și bine.

Nu joacă cu pase scurte ca în Europa Centrală, dar luptă ce nu s'a pomenit".

Știam că echipa națională a făcut 0:0 cu Letonia. Era normal să-l întreb pe Dobay, care atunci jucase bine, cum s'a făcut că el nu a marcat nici un goal în matchul acela.

„Cum s'a întâmplat că tu n'ai putut marca niciun goal?

„Portarul, care a jucat atunci împotriva noastră, a apărat formidabil. Era unul ceva mai înalt decât Pavlovici.

A scăpat totuși o mingie printre picioare. Arbitrul n'a acordat însă goalul... pentrucă în Letonia nu e valabil goalul, dacă mingia a trecut printre picioarele portarului". (Traducerea serioasă: fusese marcat din offside).

„Un pronostic: Ce crezi că va face echipa națională?

„Echipa A câștigă sigur. Echipa B? Nu se știe".

CU DOBAY DESPRE... BOGDAN

In turneul baltic, Bogdan a fost rezerva lui Dobay. Azi este rivalul lui pentru postul de extremă stângă. O rivalitate atenuată mult, de faptul că jucătorul feroviar poate merge foarte bine și pe aripa dreaptă.

In orice caz, e interesant de aflat părerea lui Dobay — extrema „no. 1" a noastră — despre Bogdan, jucătorul cel mai discutat din footballul nostru:

„In turneul baltic, Bogdan a jucat o repriză contra Lituaniei și a jucat foarte bine. Era rezerva mea și eu am fost cel mai surprins când a fost scos din echipă.

După părerea mea, el a fost atunci cel mai bun înaintaș al nostru.

E un jucător foarte bun. Păcat că uneori driblează prea mult".

. . . . . .

Revelațiile letone ale celor doi jucători sunt, desigur, extrem de interesante. Dar mai ales utile. Pentrucă arată că cele două selecționate românești susțin două matchuri dificile.

După părerea lui Dobay și Bogdan letonii sunt jucători periculoși.

Shooturi și bare

● LA matchurile de football din America de Sud, chestiunea arbitrajului o constitue o problemă de cea mai mare importanță. De ani de zile nu a fost match la care arbitrul să fi scăpat teafăr. Cavalerii fluerului însă s'au plictisit la un moment dat de repetatele molestări și au renunțat să mai conducă.

Federația braziliană a avut atunci geniala idee, de a aduce un arbitru englez, care să arbitreze matchurile mai importante. Trei luni de zile a mers cum a mers, dar apoi și referée-ul britanic a mâncat o bătae soră cu moartea.

Federația braziliană disperată în fața acestei situațiuni, a recurs la o inovație... cam originală. Anume, a organizat un curs de arbitri pentru femei. Inovația a avut succes, pentrucă „arbitrele" au izbutit să impună respect atât jucătorilor cât și galeriei.

Incurajați de succesul „brazilienilor", acum și federația letonă a organizat un curs de arbitri pentru femei. La sfârșitul cursului, „candidatele candide" au dat examen. Premiata este o fostă campioană la... aruncarea greutății. Desigur că dânsa va reuși să impună respect nu numai prin competență dar și prin calitățile sale firești.

Presa engleză e nemulțumită de rezultatul dela Milano...

...pentrucă echipa britanică a găsit condiții de joc londoneze

Toate ziarele engleze au anunțat Luni dimineață în titluri mari, rezultatul întâlnirii dela San Siro și în cronicile principalilor trimiși speciali se observă ușor o mare desamăgire. Opinia publică sportivă engleză era convinsă că naționala Angliei — mai ales grație terenului extrem de bun — va reuși o categorică victorie asupra Squadrei Azurra.

DAYLY EXPRESS

Macadam, reputatul cronicar de football al lui Dayly Express prevăzuse o victorie engleză la 4:1. Unsprezecele britanic a trebuit însă să se mulțumească cu un match nul, după ce a trebuit să lupte extraordinar pentru a salva partida care cu 13 minute înainte de sfârșit era încă în favoarea italienilor. Amărăciunea față de un astfel de rezultat se reflectă în comentariile a diverse ziare după cari goalul al doilea al gazdelor a dat loc la îndoieli cu privire la regularitatea cu care a fost înscris...

In afară de aceste considerații melancolice, alți corespondenți recunosc deschis că partida a fost cavalerească, un adevărat regal — și se întreabă dacă Englezii ar fi putut egala dacă Italienii nu s'ar fi retras în apărare.

ALURA ULUITOARE IMPUSA DE ITALIENI

Partida dela Milano dintre Italia și Anglia, a fost urmărită cu mare entuziasm de massa sportivilor englezi.

Primele comentarii asupra rezultatului citează starea evidentă a terenului, cu care englezii au găsit ambianța de acasă, fie ca atmosferă, fie ca starea de fapt a câmpului de joc. Mare importanță s'a dat vitezei demonstrate de italieni în timpul întregei partide; una din frazele curente la Londra este aceasta: „ITALIENII AU IMPUS JOCULUI O ALIURA DE O SUTA PE ORA".

Alte ziare engleze insistă spunând că în ce privește rezistența fizică italienii s'au arătat net superiori.

Rezultatul de egalitate e considerat ca just și onest de technicienii englezi. Iată ce a scris dela Milano trimisul special al ziarului „Sunday Times":

„In totul, rezultatul de egalitate trebue considerat ca onest și just, cu toate că în primele minute de joc se părea că Anglia se va putea impune.

„Indată după succesul lui Biavati, jucătorii italieni s'au simțit galvanizați și împinși la o activitate și frumusețe de joc încă mai intensă. Mai ales că și-au recâștigat încrederea, care le-a lipsit în prima repriză.

„Aceștia au jucat cu mai multă siguranță și atacurile lor erau clare, lineare, trecerile decise, și Anglia a trecut diverse momente grele. Italienii făceau să călătorească balonul dela extremă la extremă și de multe ori fundașii noștri se considerau mulțumiți de a fi reușit să salveze acordând cornere".

News of the World are un titlu mare în prima pagină: „Jocul de footlball a înlătura pentru o zi politica". Urmează considerații în care se arată interesul stârnit în întreaga lume de acest match, felul cavaleresc în care a fost disputat și conchide că rezultatul este perfect just.

SUNDAY EXPRESS...

Sunday Express sub titlul „Punctul lui Hall a salvat Anglia dela înfrângere", scrie că footballiștii englezi au găsit la Milano condițiuni în totul asemănătoare cu cele cu cari erau obicinuiți în patrie și în orice caz mai bune decât cele în cari au jucat alte ori în Europa dar trebue să admită că italienii au luptat cu multă inimă și rezultatul respectă perfect valoarea ambilor adversari.

SUNDAY REFERÉE...

Sunday Referée notează că terenul a convenit foarte mult reprezentanților Angliei și conchide că Italienii deși au arătat o oarecare încetineală în conceperea acțiunilor au jucat totuși bine.

Până la 11 Iunie

Barassi va propune F.R.F.A.-ului antrenori pentru postul de antrenor federal

Se știe că F.R.F.A. — pentru rezolvarea problemei antrenorului federal — s'a adresat d-lui Barassi, căruia i-a cerut să-i recomande unul din Italia.

Zilele acestea, F.R.F.A. a primit o scrisoare din partea oficialului italian, care anunță că la 28 Mai — când se termină și campionatul Italiei — expiră contractele antrenorilor. După ce va vedea cari antrenori nu-și prelungesc contractele, va comunica forului nostru numele antrenorilor cei mai îndreptățiți să ocupe postul de antrenor federal.

Și, Barassi va face aceasta până la matchul România-Italia, dela 11 Iunie.

JUHASZ aduce la București „Cupa Unirea"

In cursul unei convorbiri telefonice pe care FRFA a avut-o ieri cu Oradea, s'a comunicat d-lui Cromec, președintele districtului orădean, să trimită imediat la București „Cupa Unirea" care se află în păstrarea districtului.

Aducătorul trofeului care va fi disputat la 24 Mai de Cernăuți și Sibiu este vechiul internațional Juhasz. Acesta va sosi în Capitală, astă seară.

Jucător de football omorât la un match în Jugoslavia

La matchul de football disputat la Velika Beckerek (Jugoslavia) între echipele Schwaebischer F. C. și Sloga a izbucnit un scandal enorm. Spectatorii au bătut pe un jucător al lui Schwaebicher F. C., pe nume Bohn, într'așa hal, întrucât acesta a fost transportat la spital, unde a sucombat în urma rănilor primite.

COMUNICAT F.R.F.A.

Se aduce la cunoștința membrilor clubului Venus că la matchurile cu Letonia nu vor avea acces decât cu bilete.

Echipa surdomuților din România va juca la Berlin și Budapesta

după întoarcerea dela „Olimpiada Tăcerii"..

Am anunțat la timp că, pentru a putea participa la „Olimpiada tăcerii", care se desfășoară în luna August, la Stockholm, clubul surdomuților din România va pune în vânzare niște cărți poștale ilustrate.

DOI SPRIJINITORI PUTERNICI.

Echipa de football a surdomuților a avut norocul să găsească doui sprijinitori puternici, fără de cari deplasarea și participarea la Olimpiadă nu puteau fi înfăptuite.

Sunt domnii general Gabriel Marinescu, președintele federației de football, și chestor Cuzin, președintele de onoare al clubului sportiv al surdomuților din România.

Grație acestui sprijin larg, participarea echipei românești la marea manifestație sportivă dela Stockholm, a înlăturat multe dificultăți și din cele mai mari.

Nu este însă mai puțin adevărat că și sportivii ceilalți sunt chemați să ajute această deplasare pentruca România să fie reprezentată la Olimpiada din capitala Suediei.

Este și o datorie pentru noi să sprijinim un fapt, care constitue singura plăcere a unor oameni destul de năpăstuiți.

UN MATCH LA BERLIN

Clubul sportiv al surdomuților a primit o foarte importantă ofertă pentru un match la întoarcerea de la Olimpiada de la Stockholm.

Clubul surdomuților din Berlin a invitat echipa pentru un match la Berlin garantând întreținerea echipei.

ȘI LA BUDAPESTA

Gruparea bucureșteană a răspuns afirmativ acestei invitații și va începe peste câteva zile tratative pentru angajarea unui match și la Budapesta.

Se pare că întâlnirea are toate șansele de a fi organizată.

MAINE LA BANEASA

Program de ridicat interes

Handicapuri reușite. Concurenți buni

Ca de obiceiu, Jockey Clubul ne prezintă un program ales. Un program care beneficiază de toate caracteristicile marilor întruniri. Ceeace vom remarca este că loturile sunt admirabil alcătuite, jocul incărcărilor și descărcărilor translormându-le în dispute de mare succes.

PREMIUL DIDI, O ATRACȚIOASA PROBA

De remarcat în primul rând premiul Didli în care găsim o seamă de alergători valoroși in frunte cu excelenta Mitsouko III căreia ii vor servi replica concurenți cu remarcabile state de serviciu.

HANDICAPURILE LA LOC DE CINSTE

Handicapurile, conform obiceiului sunt curse a căror reușită poate fi anticipată. Atât reprizele premiului Măgura cât și premiul Dumbrava credem că vor oferi intreceri spectaculoase.

Celelalte curse încadrează de minune probele mai sus menționate.

CONCURENȚII PROBABILI

Premiul LA GONDOLA
1100 metri — 20.000 lei

Bravo mă	55	B. Toth
Melita	51½	Tănase
Vigo	52	Mullot
Tatja	49½	O. Thiess
Opinea	44	Oprescu
Jaf	42½	Florescu
Cocotte	52	Nicodin
Fioretta	47	Crișan
Balyhoo	49½	0

Premiul MAGURA — W.-H'cap
1600 metri — 25.000 lei
Repriza intâia

Très Pratique	64½	0
Necaz	60	A. Enescu
Hop și eu	59½	Mullot
Marcella	55½	Ilinca
Silver Prinț	55	0
Drapel	53½	x
Marmara	52	x
Caiafa	50	Tasim
Conița II	49½	Cucu
Tricolor	49	0
Realist	48	I. Oprescu

Premiul MAGURA — W.-H'cap
1600 metri — 25.000 lei
Repriza doua

Ticu	62	R. Cristea
Ștefania	61	0
Geza	61	x
Lăncier	60½	0
Puișor	57½	Mullot
Răzleț	55	Tasim
Molda	57½	Șt. Iosza
Sulița	54½	Crișan
Etiquette	54	B. Toth
Event	48½	I. Huțuleag
Golanca	48½	A. Cucu
Baby	46½	x

Premiul BALC
1200 metri — 25.000 lei

Zamfira	59	0
Cremene	49	Crișan
Conița II	48½	0
M. en avant	58½	?
Tuluța	57	Urdăreanu
Geana	43½	0
Monette III	55	Ilinca
Princier	56½	Vincent
Micșunea	44	0

Premiul DORNA
800 metri — 25.000 lei

Baețel	55	A. Enescu
Gindilța	49½	St. Iosza
Jagodka	57½	R. Cristea
Olanița	53½	A. Cucu
Frișca	57½	Gr. Crișan
Florence	57½	x
Barcău	55	N. Ilinca
Bucuria mea	53½	Csecs

Premiul DIDI
2200 metri — 30.000 lei

Medardus	55	R. Cristea
Rubin	57½	x
Afurisit	52½	0
Măcieș	48½	I. Rosso
Topaz	52	0
Ostaș	59	Mullot
Naum	54½	0
Hazliu	59½	Huțuleag
Mitsouko III	59½	Vincent
Nae	48½	Crișan
Frunză	56½	x

Premiul DUMBRAVA—Handicap
1800 metri — 30.000 lei

Hazliu	64	0
Brânceni	62½	0
Farmec	60½	N. Ilinca
Trés Pratique	59½	Cristea R.
Frunză	58½	x
Flor Fina	57½	Vincent
Goblin	49	Logofătu
Silver Prinț	49	Crișan
Aida	48	St. Iosza

Antrenamentul de ieri

Tarzan a dat deplină satisfacție
Brancas și Naplom, în formă

La Băneasa, s'au dat eri o serie de interesante galopuri pe cari le dăm mai jos.

DELA ION GHEORGHE

Tarzan (Baidovin) a produs o excelentă impresie intr'un galop făcut cu *Brânceni* (Oprescu).

Ciocârlan a condus pe *Hangiu, Bauraj* și *Flandre*. Bauraj a mers foarte bine.

DELA ROMANES

Pricina (băiat de grajd) a fost trimisă cu *Geana* (Logofătu).

Almaș (Rosso), *Favorit* (Ilinca), *Amnar* (băiat de grajd) și *Bondar* (Logofătu) au lucrat impreună. S'au remarcat Amnar și Favorit.

Naplom (Ilinca) a galopat cu mai multă ușurință decât *Corsar* (Mullot) și *Codru* (Florescu). Naplom este foarte bine.

Farmec (băiat de grajd) *Topaz* (băiat de grajd) și *Măcieș* (Logofătu) au luat un demi tren.

Glumeț (Ilinca) a mers singur.

Răsfățat (Ilinca) ne-a plăcut în galopul făcut cu *Dornic* (Florescu) și *Magnat* (Rosso).

DELA WILSON

Frunză (Vincent) a mers mai bine decât *Geza* (Mullot).

Estoc a galopat cu *Bold Topsi*.

Dark Kopi a galopat frumos alături de *Agitatote* și *Bilitis*.

DELA GABOR

Brancas și *Mitsouko III* au văzut o frumoasă condiție.

Szantas (Cucu) a făcut un exercițiu de sănătate cu *Șoim* (băiat de grajd) și *Buburel* (băiat de grajd).

Cornița (Ionescu) a fost întovărășită de *Golanca* (băiat de grajd).

DELA TOTH

Bravo mă a mers cu *Etiquete*.

Tour de Vis a galopat satisfăcător.

DELA PINKA

Nae (A. Enescu) s'a jucat cu *Fioretta* (Thies) și *Cremene* (băiat de grajd).

Tatja a condus pe *Barcău* și *Beauty*.

Necaz a fost mai bun decât *Goblin*.

DELA W. GILL

Giuditte a lucrat cu *Cineva* și *Caprioli*.

Sarcea cu *Principesa*.

Alice a fost superioară iepelor *Gloria* și *Opinca*.

Aida a dominat pe *Molda*.

DELA KRISTOFF

Conița II a condus pe *Olanita* și *Lili*.

Cocotte a întovărășit pe *Betty* și *Blue Girl*.

DELA GABENS

Afurisit (Huțuleag), *Event* (I. Huțuleag), *Ștefania* (Tănase) și *Harar* (băiat de grajd) au lucrat impreună.

Li (Huțuleag) a fost mai bun decât *Zamfira* (I. Huțuleag) și *Smaranda* (Tănase).

DELA D. CĂPITAN GULIANO

Tuluța a mers bine într'un galop cu *Drapel* și *Traviata*.

Marche en avant a fost antrenat singur.

DELA BEESON

Jagodka a lucrat cu *Rosalie, Saphire* cu *Mița, Peldas* cu *Marmara* și *Ticu* cu *Colombo*.

DELA UJVARI

Răsvrătit și *Medardus* au evidențiat o perfectă formă.

DELA MAC INTYRE

Spătar, Caiafa și *Baby II* au sfârșit aproape.

DELA MIHAI DEINBECK

Aroza, Bila și *Frișca* au galopat satisfăcător

DELA NICULESCU

Tricolor a dominat pe *Belea II*.

DELA GARNER

Ostaș și *Hop și eu* au terminat impreună.

DELA GARNER ȘI NICULESCU

Naum a fost mai bun decât *Vigo*.

Azi vor galopa pe pista de curse concurenții premiului Flăcăilor care se dispută Duminecă.

Alergările de galop

BANEASA; ZIUA XII-a
Duminică 21 Mai
— INSCRIERI —

Premiul BASMA
800 metri — 25.000 lei

Strâmba	53½
Zefir	55
Giuditta	49½
Băețel	51
Arosa	55½
Lili	51½
Bauraj	53
Frișca	55½
Garoafa	53½
Badar	57
Cineva	53½
Niculae	55
Malnoue	57½
Persane	57½
Voicuța	57½
Lizica	51½

Premiul ARDEAL — W.-H'cap
1700 metri — 20.000 lei

Ștefania, Mița, Afurisit, Onuta, Puișor, Etiquette, Geza, Spătar, Cin'te ține, Hoața, Hop și eu, Naum, Băbuca, Princier, Stăpân, Don Alberto

Premiul FLACAILOR
800 metri — 40.000 lei

Li mare	53½
Liliac II	53½
Iortoman	53½
Bauraj	53½
Hangiu	53½
Niculae	53½
Le Caude	56
S. O. S.	53½
Tour de Vis	56

Premiul L'ALSACE
2000 metri — 35.000 lei

Răzvrătit	49½
Bock	48½
Brânceni	59½
Codru	61½
Magnat	60½
Amnar	54
Flor fina	53½
Szantas	60
Șerban	56½
Frunză	58

Pr. DUMBRAVA ROȘIE—W.-H.
1400 metri — 25.000 lei

Melitta, Bravo mă, Ticu, Mita, Tatja, Gloria, Etiquette, Cremene, Zamfira, Baby II, Cocotte II, Lăncier, Traviata, Măcieș, Smeu, Jurata, Tricolor, Șoim, Stăpân, Golanca, Nae, Balyhoo, Micșunea

Statistici de galop

JOCKEII

N. Ilinca	17
V. Huțuleag	7
J. Gill	7
G. Crișan	6
Tănase	5
Mullot	5
A. Cucu	4
R. Vincent	4
G. Enescu	3
Logofătu	2
Nicodim	2
R. Cristea	2
J. Rosso	2
Tasim I.	1
Florescu	1
Oprescu	1

ANTRENORII

A. Romanes	14
B. Gabens	12
I. Gheorghe	7
Vl. Kristoff	6
E. Gabor	4
Șt. Ujvary	4
J. Wilson	4
Guy Garner	4
A. Mc Intyre	3
B. Toth	2
I. Pinka	2
I. Niculescu	2
Căp. A. Guliano	2
Gill W.	1
J. Beeson	1
Chr. Setescu	1
Lt. Col. Tr. Romano	1

Hipism

Delegația română a plecat
la Congresul internațional al pur sângelui

Am scris că România va fi reprezentată la congresul internațional de pur sânge. Putem anunța că delegația română a plecat eri la Budapesta în frunte cu d. Barbu Catargi, vice președintele Jockey Clubului.

La acest congres se vor desbate o seamă de importante chestiuni hipice.

Delegații României, specialiști în materie, ne vor reprezenta demn.

Inițiative lăudabile

Reuniunea înzestrării armatei

Societatea Hipică Română a luat lăudabila inițiativă de a contribui cu veniturile unei zile de curse, pentru înzestrarea armatei.

Această reuniune, care se va disputa la 29 Mai, va avea drept cap de afiș Premiul Inzestrării Armatei.

Intrările din întreaga zi, reținerile cela mutual din premiul mai sus pomenit, 20% din câștigurile proprietarilor din această reuniune, precum și procentele conducătorilor vor fi afectate fondului pentru înzestrarea armatei.

Ca de obiceiu, Societatea hipică română de trap a cărei activitate în toate domeniile poate fi luată de pildă, nu se desminte.

Mereu se afirmă cu inițiative cari trădează o concepție de conducere în ritm cu timpurile și îndatoririle de înaltă chemare.

Concurs de eleganță
Sâmbătă la Băneasa Trap

Festivitatea mondenă, ziua Modei va avea loc Sâmbătă la Băneasa-Trap.

In vederea acestei sărbătoriri a eleganței, societatea hipică română a făcut intense pregătiri, pentruca această manifestare să aibă fastul celora similare din apus.

Se va organiza un concurs de eleganță la care vor participa următoarele case de modă, croitorie și blănărie din Capitală.

EUGENIA PANTAZI.
GISELLE.
LERY.
BISCHONSKY.
KAMERLING.
AGNES.
OLYMPIE ȘI ANNIE.
MARYSE.
AURA.
CLAIRE GOT.

Intreaga festivitate va fi cinematografiată.

Un juriu special va decerna distincțiuni caselor de modă cari au prezentat modele, cari desigur că vor face senzație.

Se poate conta deasemeni la această paradă a eleganței pe participarea unora din protagonistele scenelor din București.

DE PESTE HOTARE...

FRANȚA

Yonne și Mac Kanu, cei mai buni trei ani francezi

Ei au câștigat două mari alergări la Longchamp

La Longchamp s'au disputat Duminică două mari alergări de plat: *Poule d'Essai des Pouliches* și *Poule d'Essai des Poulains*, care ar corespunde cu criteriumul trei-anilor dela noi.

Ambele probe s'au desfășurat pe 1600 metri, fiecare fiind dotată cu 100.000 de franci.

In prima alergare, deschisă iepelor, victoria a revenit unei concurente puțin așteptată, *Yonne*.

Sosirea a fost strânsă, primele trei găsindu-se la interval de o lungime și jumătate.

A doua s'a plasat favorita Canzoni, la 3/4 lungime de Yonne, iar a treia a sosit Ma Tante la alte 3/4 lungime.

Rezultatul complet al cursei este următorul:

1. Yonne (58) A .Cheret.
2. Canzoni (58) C. Elliot.
3. Ma Tante (8) R. Brethes.
4. Kaligoussa (58) F. Hervetti.
5. Lauza (58) A. Dupuit
6. Bramouse (58) F. Rochetti.

Barre du Bec (58) C. Sautour. Dream Girl (58) J. Doyasbere. La Patricienne (58) M. Allemand. Vire Vire (58) H. Semblat.

10 concurenți.

Câștigat: 3/4 lung.; 3/4 lung.

Durata: 1'45" 1/10.

Cota: 171, 25, 14, 20 pentru 10.

Yonne (Indus și Yenna) aparține d-lui F. Dupré și e antrenată de Ch. Bariller .

In *Poule d'Essai des Poulains* victoria a revenit formațiunei d-lui R .Lazard, reprezentată prin *Mac Kann* și *Bon Voyage*. In timp ce primul a furnizat pe câștigător, al doilea a încheiat plutonul.

Mac Kann a repurtat o victorie destul de ușoară, Romeo, al doilea plasat, nesosind decât la două lungimi.

Dăm mai jos rezultatul complet al alergării :

1. Mac Kann (58) W. Johnstone
2. Romeo (58) R. Brethes .
3. Turbulent (58) M. Allemand.
4. Zip II (58) G. Delaurie.
5. Earnest (58) H. Semblat.
6. Emir d'Iran (58) R. Kaiser.

Badri (58) A. Cheret. Ati (58) A. Rabbe. Zaitor (58) C. Sautour. Bon Voyage (58) C. Elliot .

10 partanți.

Câștigat: 2 lung., 1/2 lung., 3/4 lung.

Durata: 1'43" 5/10.

Cota: 24, 19, 15, 19 pentru 10.

Mac Kann (The Mac Nab și Canalette) aparține d-lui R. Lazard și e antrenat de W. Cumington.

GERMANIA

Wehr Dich, învingător în Henckel-Rennen

Proba principală dela Hoppengarten, deschis armăsarilor și iepelor de trei ani, a fost *Henckel-Rennen*.

Victoria a revenit la mare luptă lui Wehr Dich, al doilea plasându-se Organdy.

Intre acești doi alergători nu a fost o diferență decât de un scurt cap. Kambuke, al treilea sosit, a terminat tot la un scurt cap de Organdy.

Wehr Dich a fost coleg de grajd cu Marabou, al patrulea sosit.

Ei au fost favoriții alergării.

Iată și rezultatul complet al cursei.

1. Wehr Dich (56) G. Streit.
2. Organdy (56) E. Böhlke.
3. Kumbuke (56) O. Schmidt.
4. Marabou (56) H. Berndt.
5. Feroel (56) W. Genz.
6. Ingwer (61½) M. Schmidt.
7. Janitscha (66) W. Held.
8. Hidalgo (56) W. Printen.

8 partanți.

Câștigat: cap, cap, cap.

Cota: 16, 11, 12, 15 pentru 10.

Wehr Dich (Wallenstein și Waffe) aparține hergh. Schlenderhan și e antrenat de Arnull.

AZI LA BANEASA TRAP

74 de concurenți în 9 probe

Haron va disputa premiul Igen O. Alergări deschise

Programul reuniunei de azi dela Băneasa Trap este de ridicată factură.

Alergările zilei sunt una mai reușită decât alta. Caracteristica lor principală este echilibrarea șanselor.

Intr'adevăr, majoritatea probelor se prezintă ca veritabile handicapuri. Atracția curselor mai este accentuată și de marele număr al concurenților. Intr'adevăr, azi vor fugi 74 de concurenți. Adică o medie de peste 8 cai pe cursă. Se prevede deci o interesantă reuniune azi la Băneasa Trap.

Mai jos ne vom formula favoriții.

PREMIUL JIANUL

Intre Cartușel și Crai se va petrece probabil lupta finală. Ei s'au întâlnit recent la aceiaș diferență, Cartușel a câștigat. Normal ar fi ca figura să se repete. Șansă mai are Dâmb.

Indicăm : CARTUȘEL, **Crai**, Dâmb.

PREMIUL LUPENI

Greu de ales între Havana, Tutun și Gaby M. Havana își revine. Distanța îi este pe plac. Va avea totuși serios de furcă cu Gaby M.

Indicăm : HAVANA, **Gaby M.**

PREMIUL JAVARI

Hollo, Peter Gordon și Mura au veleități. Hollo este elogios recomandată de ultima ei cursă.

Dacă nu va greși, va dispune de Peter Gordon.

Indicăm : HOLLO, **Peter Gordon**, Mura.

PREMIUL JOC

Don se află în progres. In acest sens, felul cum a concurat ultima oară este concludent. Nocica și Lăutar reprezintă un real pericol pentru Don.

Indicăm : DON, **Nocica**, Lăutar.

PREMIUL JUPITER

Șansă au Brenn, Furor și Elișor. Alegem pe Brenn.

Indicăm : BRENN, **Furor**, Elișor.

PREMIUL IGEN O.

Haron a produs o frumoasă impresie Sâmbătă. Cum se află în mare formă, o nouă victorie a lui este probabilă. Pentru locul al doilea alegem pe Dorka.

Indicăm : HARRON, **Dorka**.

PREMIUL IGNAT

Torent beneficiază de o bună situațiune în cursă și de locul din fruntea plutonului. Nu near mira să scape. Veleități mai au Fama și Wodka.

Indicăm : TORENT, **Fama**, Wodka.

PREMIUL JUPÂNEASA

Grea cursă. Mai mult prin simplă impresie alegem pe Tufănica, precizând că Legionar și Tava ii vor da serios de furcă.

Indicăm : TUFANICA, **Legionar**, Tava.

PREMIUL LOCARNO

Eftin se află în mare formă. Fără greșeli n'ar fi exclus să dispună de Anny Warthy și Busuioc.

Indicăm : EFTIN, **Anny Worthy**, Busuioc.

CONCURENȚII DECLARAȚI OFICIAL

Premiul JIANUL
Condiție — 11.500 lei

Zarzăr	1700	I. Szabo
Crai	1720	G. Crainic
Primăvara	1740	D. Dobrescu
Dâmb	1740	Podoleacov
Cartușel	1760	G. Gram
Florita	1760	Drăgotescu
Măgura	1800	Ghinea

Premiul LUPENI
Condiție — 15.000 lei

Gaby M.	2100	Gaidaev
Tutun	2140	Slobozenco
Josedale M.	2160	Grünwald
Pock	2200	Szabo
Havana	2200	V. A-sky

Premiul JAVARI
Performanță — 15.000 lei

Elena	1740	I. Brânzea
Peter Gordon	1740	S. Corol
Handicap	1760	Borisiac
Sultana	1760	Zabelin
Hollo	1760	Fischer
Dor de Ducă	1760	Slobozenco
Mura	1780	Szabo

Premiul JOC
Condiție — 11.500 lei

Bistricioara	1700	Ghinea
Iarba	1700	G. Iurca
Giovinezza II	1700	Podoleacov
Rozina	1700	Fr. K-tky
Nocica	1700	Pavlic
Jocker	1720	Szabo
Uria	1720	Zabelin
Don	1740	V. A-sky
Lăutar	1740	Fischer
Tara	1760	Drăgotescu

Premiul JUPITER
Handicap — 11.500 lei

Suveran	1700	G. Iurca
Viorica II	1700	Drăgotescu
Lin	1700	Szabo
Tibet	1700	Slobozenco
Comoara	1720	Fischer
Elișor	1720	Gaidaev
Brenn	1740	Podoleacov
Ural	1740	Vârlan
Furor	1760	Em. Weich
Eol	1780	Ghinea
Santuța	1780	T. Marcu
Barza	1820	V. A-sky

Premiul IGEN O.
Condiție — 18.000 lei

Dorka	2160	Grünwald
Katy Caid	2180	Corol
Vivat	2180	Crainic
Champion	2220	Ghinea
Gruia	2220	V. A-sky
Haron	2240	Cerkasoff

Premiul IGUT
Handicap — 18.000 lei

Torent	1740	Crainic
Fama	1740	Crotenco
Wodka	1760	Cerkasoff
Ideal	1760	Pavlic
Hercegnö	1760	Gaidaev
Pai	1760	Ghinea
Giuditta	1760	T. Marcu

Premiul JUPANEASA
Handicap — 15.000 lei

Aventurier	2120	T. Popa
Livada	2120	Pavlic
Pinkerton	2120	Gavrilescu
Zalud	2120	Dobrescu
Tava	2120	Drăgotescu
Bețiv	2140	Fischer
Legionar	2140	Slobozenco
Peter Worthy	2140	C-dorescu
Tufănica	2140	Gaidaev
Spic	2160	Gram

Premiul LOCARNO
Record — 15.000 lei

Busuioc	2100	Drăgotescu
Eftin	2120	Crainic
Bruma II	2140	V. Lucan
Champion jr.	2140	N. Ionescu
Coconaș	2160	Ghinea
Kamaa	2160	Grünwald
Talaz	2160	Dumitrescu
Kundry	2200	Șt. I. Bordei
Anny Worthy	2200	Corol
Nation	2200	Gaidaev

INFORMAȚII

AZI LA BANEASA TRAP

● **ALERGARILE** vor începe azi la Băneasa Trap, la orele 14.30 precis.

● **JOCUL AUSTRIAC** va începe cu o miză inițială de 30.000 lei. ariul va începe cu a patra cursă.

● **EVENTUL** va funcționa azi la Băneasa Trap, în următoarele curse:

Intâia cu a doua (premiile Jianul și Lupeni); a treia cu a patra (premiile Javari și Joc); a cincea cu a șasea (premiile Jupiter și Igen O.) și a șaptea cu a opta (premiile Igut și Jupâneasa).

● **DON** va pleca în premiul Joc dela 1740, iar nu dela 1720, cum este anunțat în program.

PRESA ȘI ALERGĂRILE DE AZI

ZIARELE	Premiul Jianul	Premiul Lupeni	Premiul Javari	Premiul Joc	Premiul Jupiter	Premiul Igen O.	Premiul Igut	Premiul Jupâneasa	Premiul Locarno
Universul Sport	Cartușel Crai	Havana Gaby M.	Hollo Peter Gordon	Don Nocica	Brenn Furor	Haron Dorka	Torent Fama	Tufănica Legionar	Eftin Anny Worthy
Gazeta Sporturilor	Cartușel Crai	Havana Pock	Hollo Peter Gordon	Don Tara	Santuța Eol	Haron Gruia	Torent Ideal	Tufănica Peter Worthy	Busuioc Coconaș
Universul	Crai Cartușel	Tutun Havana	Hollo Dor de Ducă	Nocica Uria	Brenn Eol	Haron Katy Caid	Ideal Giuditta	Bețiv Tufănica	Eftin Kundry
Curentul									
România	Cartușel Măgura	Gaby M. Havana	Hollo Sultana	Don Lăutar	Santuța Eol	Haron Katy Caid	Giuditta Ideal	Bețiv Tufănica	Champion jr. Busuioc
Timpul	Cartușel Crai	Havana Tutun	Hollo Peter Gordon	Don Nocica	Brenn Elișor	Haron Dorka	Torent Wodka	Zalud Tufănica	Busuioc Eftin
Ordinea	Cartușel Crai	Gaby M. Josed. Margot	Hollo Sultana	Tara Lăutar	Elișor Barza	Haron Vivat	Fama Ideal	Tufănica Zalud	Busuioc Eftin
Seara	Crai Dâmb	Havana Pock	Handicap Peter Gordon	Uria Don	Santuța Brenn	Katy Caid Gruia	Ideal Giuditta	Legionar Pinkerton	Kamaa Kundry
Semnalul	Măgura Dâmb	Tutun Josed. Margot	Hollo Elena	Lăutar Rozina	Brenn Barza	Katy Caid Haron	Torent Ideal	Zalud Tufănica	Anny Worthy Kamaa
Cei mai indicați	**Cartușel 5 Crai 2 Măgura 1**	**Havana 4 Tutun 2 Gaby M. 2**	**Hollo 7 Handicap 1**	**Don 4 Tara 1 Nocica 1 Lăutar 1 Uria 1**	**Brenn 4 Santuța 3 Elișor 1**	**Haron 6 Katy Caid 2**	**Torent 4 Ideal 2 Giuditta 1 Fama 1**	**Tufănica 3 Zalud 2 Bețiv 2 Legionar 1**	**Busuioc 3 Eftin 2 Champion jr. 1 Anny Worthy Kamaa 1**

AVIAȚIE

Ședința de aseară a comitetului superior F.A.R.R.

Consiliul Superior al Federației Aeronautice Regale a României s'a întrunit aseară în ședință la sediul Federației din bulevardul Lascăr Catargiu. S'au discutat chestiuni în legătură cu adunarea generală anuală a FARR, care se va ține Joi, 18 Mai crt., când va avea de desbătut următoarea ordine de zi:

Darea de seamă a consiliului superior FARR asupra activității Federației Aeronautice Regale a României, pe intervalul de timp 1 Aprilie 1938—31 Martie 1939.

Raportul cenzorilor asupra bilanțului și contului general de gestiune.

A da avizul său Ministerului Aerului și Marinei asupra gestiunei anuale a consiliului.

Proectul de activitate FARR pe exercițiul 1 Aprilie 1939—31 Martie 1940.

A da avizul asupra proectului de buget al Federației Aeronautice pe exercițiul 1 Aprilie—31 Martie 1939.

Diverse alte chestiuni ce se vor mai pune, conform art. 4 din statut.

Sport școlar

ȘCOALA NORMALA UNITA CL. IV — ȘCOALA NORMALA IOSIF VULCAN CL. IV 6—2 (3—0)

Oradea 15. — Aci s'a disputat matchul de football dintre clasa IV Șc. N. U. și clasa IV-a Șc. N. I. V.

Matchul a avut loc pe arena sportivă Regele Carol II din localitate, rezultatul fiind 6-2 (3-0).

Punctele au fost marcate de: T. Donat (2), I. Mărieș, I. Martin, I. Găvrilă, V. Matesc pentru învingători și Supuran, Iuhasz pentru învinși.

Echipa învingătoare: I. Anton-I. Șipoș, G. Iuhasb-M. Săsăran, I. Martin, F. Tripou-J. Găvrilă, V. Matesc, T. Donat, G. Bozga, I. Mărieș.

Echipa învinsă: Șoproni-Olah, Bărăbaș-Paul, Mărcuț, Petrică I.-Oprea D., Iuhasz, Supuran, Torja, Dărăban.

BASKET-VOLLEY-BALL

Duminică încep campionatele interuniversitare

Duminică 21 Mai va începe disputarea campionatelor interuniversitare de volley și basket, campionate ce se vor desfășura pe terenul grupărei Sp. Studențesc.

Și-au trimis adeziunea până acum șase facultăți și anume: Drept, Academia Comercială, A.N.E.F., Medicină, Politechnica și Teologie.

După cum se vede, campionatul inter-universitar va constitui un mare succes propagandistic.

Maria C. Ionescu, o fostă excelentă jucătoare de volley care a activat la A.S.F.C. s'a stins din viață în plină tinerețe la Filipeștii de Pădure-Prahova în ziua de 12 Mai. Această veste a impresionat profund pe toți acei cari au cunoscut-o și au iubit-o pentru frumoasele-i calități. Transmitem îndurerații părinți sincerele noastre condoleanțe.

La Constanța

Școala Navală, în serie

Continuând activitatea amicală, echipele de volley din Constanta s'au întâlnit din nou în cadrul unei reușite reuniuni ce a avut loc Duminică 14 Mai pe terenul C. F. R. în fața unei numeroase asistențe.

Școala Navală a învins cu greu un C. F. R. mai tenace ca oricând; tot o victorie muncită au avut cadeții asupra extraordinar de avântatei echipe Elpis, iar A. S. C-ța a pierdut primul set reușind până la urmă totuși să surclasese pe feroviari.

ȘCOALA NORMALĂ — C. F. R.
14—15 15—10 15—13

Partida inițială a fost un match „tare" în care a reușit să triumfe echipa d-lui aspirant Dumitrescu, încurajată frenetic de „galeria" volley-ballistelor. S'au evidențiat Alin Petrescu, Valerică Ionescu și Tuțu Nicolau dela Școala Normală și Dorel Ștefănescu cu Cârstoici dela C. F. R.

L. M. B. Cl. VI-a — COMBINATA L. M. B. cl. VII-cl. VIII
15—10 11—15 15—7

Elevii clasei a VI-a, după un match spectaculos și plin de faze frumoase, au învins pe cei mai buni jucători ai ultimelor clase. S'au remarcat Ștefănescu și Gheorghiu Gheorghe dela clasa VI-a și Tomulescu dela combinată

ȘCOALA NAVALA — ELPIS
15—10 19—17

Cel mai frumos match al zilei a fost întâlnirea dintre „Cadeți" și echipa d-lui Patre. Cu toate că Elpisul a fost handicapat prin lipsa lui Lake Dragon, totuși „grecii" au rezistat cât se poate de frumos. Școala Navală posedă o echipă excelentă, care poate fi capabilă de rezultate cu totul neașteptate.

Cei mai buni jucători au fost Alin Petrescu, Dumitrescu și Bără la învingători, Nicolau Patras și Simu la învinși.

A. S. C-ța — C. F. R.
12—15 15—12 15—3

A. S. C.-ul a câștigat greu asupra C. F. R.-ului care a ciupit un set.

S'au remarcat Gădidov Marghiol și Carp dela A. S. C. și Ștefănescu cu Martru dela C. F. R.

PROGRAMUL JOCURILOR DE MÂINE

Liga Marea a programat pentru mâine următoarele jocuri cari se vor desfășura pe terenul C. F. R.

Ora 16,30: Școala Navală — S. P. M., arb. Popazu.

Ora 17.30: C. F. R. — Elpis, arb. Sarcidarian.

...ȘI CEL DE DUMINICĂ

Duminică 21 Mai se va redeschide terenul Elpis amenajat excelent. Cu această ocazie se vor disputa două matchuri.

Ora 16.30: A. S. C-ța — C.F.R., arb. N. Simu.

Ora 17.30: Elpis — S. P. M., arb. Sorin Beiu.

Elevii constănțeni vor juca în Capitală la 28 Mai

Am anunțat la timp că elevii liceului Mircea cel Bătrân din Constanța profitând de ocazie că în ziua de 7 Mai trebuiau să fie în Capitală unde urmau să se producă cu un program de radio, făcuseră o ofertă pentru a juca în Capitală două matchuri de volley. Oferta elevilor constănțeni fusese acceptată urmând ca Liceul Gh. Lazăr și „Viitorul" să le fie adversari.

S'a întâmplat însă că programul de radio pe care jucătorul Sordin Beiu trebuia să-l prezinte, să fie amânat pentru ziua de 28 Mai, zi în care sportivii din Constanța vor susține unica partidă de volley în cadrul cărei vor întâlni echipa reprezentativă a liceului Gh. Lazăr.

CICLISM

La 28 Mai

„Repetiția generală" pentru „Cupa Restaurației"

în organizarea grupării „Leonida" care pregătește o regie occidentală pentru cursa: București-Târgoviște-Ploești-București

Suntem în plină activitate ciclistă.

Cursele, unele mai importante ca altele se succed într'un ritm precipitat...

„Handicapul de încercare", plecarea în „Turul Serbiei", apropierea marei curse a popasului regesc „Cursa Restaurației", ultimele probe în vederea acestei alergări simbolice.

Iată o serie de fapte în viața ciclismului nostru, sortite să-i aducă o notă de viguroasă afirmare.

„CIRCUITUL LEONIDA"

Proaspăta formație ciclistă „Leonida", al cărei debut în ale regiei, a fost deasupra oricăror așteptări, va mai regisa la finele lunei în curs, încă o probă.

De data asta însă e vorba de o sarcină mai grea, de o probă de lung kilometraj: „Circuitul Leonida".

Proba, după cum am anunțat la timp, se va desfășura pe ruta Bucuresti - Târgoviste - Ploești-București.

Traseul totalizează cifra de 187 km.

„REPETIȚIA GENERALA" PENTRU „CUPA RESTAURAȚIEI"

Proba pe care o anunță „Leonida" pentru 28 Mai, va fi ultima până la cursa simbolică Vadul Crișului-București (6—8 Iunie).

Intrecerea e dură, grea, se desfășoară pe un drum nu prea bun, prin praf, pietre, câteva urcușuri destul de pronunțate, pentru ca ultimii 58 km. să fie asfaltați.

Va fi, desigur, o încercare serioasă, — cea mai lungă din anul acesta — și ea va constitui un ultim examen pretențios, pentru cei care vor participa în **proba dela 6—8 Iunie.**

Circuitul „Leonida" va fi deci o adevărată „repetiție generală" a „Cupei Restaurației".

O REGIE OCCIDENTALA

Nu sunt simple vorbe, de incurajare pentru o grupare nouă, când spunem o regie occidentală, că-i gruparea în cauză pregătește o organizare din cele mai bune, o organizare cu adevărat occidentală.

Faptul merită să fie consemnat întrucât la reușita lui va contribui în largă măsură competența vechiului organizator de manifestațiuni sportive (motociclism și ciclism) d. N. Jilescu.

REGULAMENTUL PROBEI

este în curs de redactare și el va căpăta o formă definitivă, cel mai târziu la sfârșitul acestei săptămâni, când îl vom da publicității.

Demn de reținut, depe acum, este că premiul întâi va consta dintr'o bicicletă „Durkopp" completă, — urmată de alte numeroase premii în obiecte de sport și numerar.

Grgac, Prosinek, Nenoff, Fiket, Constantinoff

iată adversarii de temut ai lui „Tudose et compania" în „Turul Serbiei"

In „Turul Serbiei", la care am fost invitați să participăm, ciclistii noștri nu se vor afla cu totul în mijlocul unor străini, ci ei vor întâlni pe meleagurile vecine, vechi cunoștințe din „Turul României" 1935 și 1936.

E vorba de Nenoff, actualul campion al Bulgariei, în 1935, un tânăr ciclist de frumoase promisiuni, dar care n'a prea fost o pedică grea pentru „naționalii" noștri. Astăzi însă el e ciclistul nr. 1 al vecinilor dela Sud.

Grgac, bătrânul drumeț al Jugoslaviei, câștigător al etapei T. Severin-Lugoj (1935) cu un avans de 15 minute și clasat al 2-lea în „Turul României" 1936.

Constantinoff, învinsul lui Tudose în reuniunea dela Bellu din toamna trecută, și actual mare fondist, al doilea în campionatul de fond al Bulgariei.

Fiket, un excelent rutier-sprinter jugoslav. Alergător fin, stilat și cu o viteză admirabil întrebuințată.

CEILALȚI

Vor mai fi prezenți: Davidoc, Abulnar și alții, toți foști învinși sau, pe alocuri, învingători ai lui Tudose sau Țapu, care vor ține morțiș să-și ia revanșa la ei acasă.

TRASEU MUNTOS ȘI DUR

Nu mai e nevoie să subliniem că traseul „Turului Serbiei" este dur, cu serioase urcușuri, cu drumuri balcanice, mai mult proaste decât bune, — fapt care va constitui una din cele mai grele încercări pentru băeți.

Cum se vor comporta trimișii nostri, șansele pe care, credem noi în baza unor calcule, desigur, nu prea pretențioase, aceasta va forma subiectul unui viitor articol.

Ședința Comitetului Federa

D. Primar Dr. Mircea Botez

președinte de onoare al „Districtului Ploești"

Noui membri în C. C. A.

Comitetul Federal a decis în ultima ședință următoarele:

— Se aprobă un împrumut grupării „Viforul Dacia", pentru a-și instala panouri de basketball, pe terenul din incinta stadionului municipal „Velodrom".

— Se oferă președinția de onoare a „Districtului Ploești" d-lui primar dr. Mircea Botez și se dă mandat de președinte d-lui ing. Sever Câmpineanu

— Deoarece conf. noului statut, cetățenii străini nu mai pot fi membri în comisiile federației, d. Aramo Udenio și-a înaintat demisia din Corpul Central al Arbitrilor.

Comitetul a primit această demisie și dă mandat de consilier tehnic pe lângă C. C. A. d-lui Aramo Udenio, cu drept de vot.

Deasemeni se vor face formalitățile necesare recunoașterii ca arbitru internațional de basketball a d-lui Udenio, de către F. I. B. A.

— Față de raportul C. C. A-ului, au fost demiși d-nii: C. Riegler și E. Mărgineanu, și au fost numiți în aceste locuri vacante d-nii: Av. Cezar Iosif și Grigore Avachian.

— Comitetul comunică pe această cale următoarele:

Deoarece anul sportiv va începe odată cu exercițiul bugetar (adică dela 1 Aprilie) anul acesta perioada de demisii și transferări este suspendată

— Dându-se citire regulamentului competiției dotate cu trofeul *„Petre Angelescu"*, comitetul a aprobat și a decis ca în prima ședință a Regiunii Bucegi să înceapă programarea matchurilor din cadrul acestui campionat de basket feminin.

— Se aprobă cererea grupării „Sportul Studențesc" de a avea exclusivitatea pentru Duminică 21 a. c. când se dispută pe aceste terenuri campionatele inter-universitare.

— Se respinge cererea adresată de „Liga Marea" de a se înființa o Comisie de Legitimări cu sediul la Constanța.

Ședința s'a ridicat la orele 23.30, următoarea fiind convocată pentru Luni 22 Mai

HAND-BALL

Programul jocurilor

JOI 18 MAI 1939

C. F. R. — I. P. P. ora 18, teren Velodrom arb. P. Fesci.

SÂMBĂTĂ 20 MAI 1939

Vifor Dacia — B. T. V., ora 18, teren Velodrom, arbitru Drăgan Emil.

DUMINICĂ 21 MAI 1939

I. P. P. — V. S. C. ora 15, teren Velodrom, arbitru Gantu M.

C. F. R. — Prahova ora 16, teren Velodrom, arbitru Galter A.

BOX

Milică Theodorescu învingător prin k. o.

(Urmare din pag. I-a)

prăbușit dincolo de frânghii de unde nu și-a putut reveni decât mult timp după trecerea celor 10 secunde reglementare, și intervenția soigneurilor."

A DOUA VICTORIE A LUI MILICA IN AMERICA

Iată în câteva rânduri fugitive, a doua victorie consecutivă adăugată la palmaresul românului „Milo" dincolo de ocean și această victorie trebue cu atât mai mult apreciată, cu cât este știut că boxeurii străini trebue să se bucure de multă reputație pentru a putea fi programați la galele organizate în patria unchiului Sam !

Iată dece ne bucură deopotrivă cu toți admiratorii lui, performanța obținută de Milică Teodorescu, care dovedește că românul se bucură de grațiile publicului american.

Să sperăm că noul manager al său care este și al fenomenalului negru Henry Armstrong, dublu campion mondial, va ști să-l ducă pe drumul consacrării, date fiind excepționalele sale calități.

Acest minunat băiat, care este în acelaș timp cel mai conștiincios boxeur al nostru. merită, pentru toată ambiția sa și pentru tenacitatea de care a dat dovadă din momentul când a păsit pe pământuri străine, să aibă dacă nu satisfacția de a câștiga un titlu mondial, cel puțin să-l dispute măcar în compania unui campion suprem. Noi de aci, îi dorim aceasta din toată inima, și-i urăm un sincer: Succes Milică !

Odată cu scrisoarea pe care am împărtășit-o mai sus cititorilor noștri, Milică ne-a mai trimis și o fotografie ce-o publicăm aci *„spre a nu mai exista nici un fel de îndoială asupra manierei categorice în care am câștigat matchul"*, ne scrie el.

Grad.

Rebel a învins pe Beaugrand și Bourdet pe Ortega

In matchul vedetă al reuniunei care a corespuns reluărei activității sportive în arena Palatului sporturilor din Paris, Robert Bourdet, fostul campion de categorie cocoș al Franței a fost opus lui Fortunate Ortega, deținătorul titlului Spaniei la categoria respectivă.

Hotărît pentru 10 reprize a 3 minute, matchul a prilejuit un spectacol de calitate care a excelat prin viteza și ardoarea cu care combtanții și-au disputat întâietatea.

Matchul a fost aproape egal până în repriza opta când, cu un crochet de dreapta, Bourdet și-a trimis adversarul pentru 9 secunde la pământ. Această lovitură a asigurat victoria la puncte a fostului campion al Franței.

In semi-vedetă, vechea noastră cunoștință, Paul Rebel, egalul lui Mielu Doculescu și fost campion semi-mijlociu al Franței a dispus la puncte de Beaugrand.

In fine, Momont a obținut decizia la puncte asupra lui Fonteix.

O interesantă reuniune de amatori

Tânăra grupare „Mielu Doculescu" deși cu o existență numai de trei luni, desfășoară o rodnică activitate pentru difuzarea sportului cu mănuși.

Astfel, după reuniunea mixtă organizată la începutul lunei la Teatrul Nou, regizează în după amiaza zilei de Duminică, 28 Mai, o interesantă întrunire de amatori.

Reuniunea se va desfășura în grădina „Martac" din calea Dudești No. 252 și constitue începutul unei serii de manifestări săptămânale.

Pentru această gală a fost alcătuit un program ales cu concursul celor mai buni amatori ai săillor: A. C. T., Tirul, Jean Constantinescu, Turda, Luceafărul și Victoria cari vor servi replica elevilor maestrului Mielu Doculescu.

Un punct de atracție al programului îl va constitui exhibiția pe care maestrul Mielu Doculescu o va face în compania super-greului Gică Constantinescu-Martac (130 kgr.).

In întregime programul se prezintă astfel :

Ludovic Sângheorghe (A. C. T.)-Aurel Weintraub (Turda), Vasile Constantinescu (Mielu Doculescu)-P. Popescu (Luceafărul), Toma Petre (Mielu Doculescu)-Iosif Barasch (Tirul), Puiu Obăgilă (Luceafărul) - Gheorghe Cojocaru (J. C.), Anton Stein (Mielu Doculescu) - Florea Tucă (Tirul), Temistocle Iliescu (Mielu Doculescu)-Ignat Fabian (Luceafărul), Titi Stoenescu (Mielu Doculescu)-Fl. Mihăilescu (Victoria), Marin Dobrescu (J. C.)-Ioan Săvulescu (Tirul), Al. Dumitrescu (Mielu Doculescu)-N. Florescu (Mielu Doculescu).

MATCH EXHIBIȚIE

Mielu Doculescu-Gică Constantinescu-Martac.

Populo învingător

La Nisa, în cursul unei reuniuni desfășurată la Casinoul Beausoleil, Jo Populo a întâlnit pe marsiliezul Kid Manfre, într'un match hotărît pentru 10 reprize.

Populo însă a ținut să încheie mai repede conturile și în repriza treia Manfre a fost k. o.

Break... Stop... Out...

● Excelentul profesionist Petrică Ionescu, după o îndelungată absență și-a reluat antrenamentul în sala de box „Mielu Doculescu". Găsindu-se într'o formă admirabilă, stă la dispoziția oricărui boxeur de categorie pană. Speră însă să-l întâlnească pe Lucian Popescu, campionul României al categoriei ușoare.

ATLETISM

DE PE PISTA...

● La un antrenament pe pista M. A. C. alergătorii unguri de fond s'au dovedit în mare formă.

Astfel Csaplar a parcurs 3000 m. în 8 m. 31 2 iar Iglai 8 m. 34 s 4.

● *La Los-Angeles,* Willis a parcurs 100 yardzi în 9 s. 8 și 21 s. 4. ian E. Miiller 440 yardzi în 47 s. 4.

Sărițorii sunt și ei în mare formă ;

Willson a trecut 1 m. 95 la înălțime, Day 4 m. 39 la prăjină, Fischer 15 m. 30 la greutate, Fox 49 m. 65 și Peoples 64 m. 71.

● *La matchul între Stangard și California,* Watts a parcurs 440 yardzi în 48 s. 2, Manuel a sărit 7 m. 30 la lungime, Zagar a aruncat discul 50 m. 12.

● *La Kausas,* meetingul stafetelor a obținut un frumos succes. Iată rezultatele technice : 4×110 yardzi Oklahania a câștigat 41 s. 4 ; 4×220 yardzi Oklahama a triumfat în 1 m. 26 s. 6 4×440 yardzi tot Oklahama în 3 m. 16 s. 2 iar la 880 yardzi tot Oklahama a câștigat în 7 m. 52 s. 5.

Tot în cadrul acestui concurs Ellerbee a parcurs 100 yardzi în 9 s. 5, Wolcott a terminat 110 yardzi garduri în 14 s. î, Schunutzky a sărit 7 m. 43 însfârșit Brown a aruncat sulița 770 m. 43.

● DUPA ACCIDENTUL de automobil suferit în toamna trecută de Nikkanen, compionul și-a făcut zilele acestea reintrarea cu ocazia unui concurs, aruncând sulița 77 m.

● EILCHARD, de când își face serviciul militar la A. N. E. F., nu poate să-și facă antrenamentele.

Pentru anul acesta, ieșirea recordmanului nostru național este foarte problematică.

● MARTAC, revelația concursului de Duminică, a părăsit Capitala imediat după concurs, îndreptându-se spre Odorhei, unde este elev în clasa VIII-a a unui liceu de acolo.

Venusiștii intenționează ca imediat după închiderea anului școlar și mai ales după o victorie la... bacalaureat a lui Martac, să-l aducă la București pentru a-l pune la punct în vederea concursurilor de toamnă.

● CAMPIONATELE EGIPTULUI au dat următoarele rezultate : 100 m.: Ichkinazi 10 s. 6; 200 m.: Fahouru 22 s. 2; 400 m.: Pivalides 51 s. 9; 800 m.: Costa 2 m. 2 s. 8; 1500 m.: Costa 4 m. 27 s. 6; 5000 m.: Eid 15 m. 59 s. 8; 10 km. Wahdan 37 m.: 48 s. 4; 110 m. garduri: Coftes 15 5. 8; înălțime: Pothitos 1 m. 75; lungime: Balaceo 6 m. 53; prăjină: Tambacopoula 3 m. 64; triplu salt: Hadjiacos 12 m. 86; greutate: Fsiachis 13 m. 43; disc: Maldaloufas 38 m. 76; suliță: Kotb 59 m. 74; 4x100: G.I.L.E. 44 s. 5; 4x400: G.I.L.E. 3 m. 32 s.

● S. WOODERSON va ataca Sâmbătă la Manchester recordul Angliei pe 3/4 mile proprietatea lui Lovelock cu 3 m. 2. s. 2.

● *Stadiul Român, secția de atletism, aduce la cunoștință atleților cari au luat parte la proba de Cros-Country dela 23 Aprilie — Sft. Gheorghe — pentru cupa Ing. Nae Mărăscu, să se prezinte Vineri 19 Aprilie, orele 20 în str. Gogu Cantacuzino 33, să se prezinte la localul F. R. de Rugby, pentru a primi diplomele oferite. Asemenea tinerii ce doresc să facă parte din asoc. Stadiul Român, secția de atletism, sunt înștiințați că pot face înscrieri în orice Vineri, aducând 3 (trei) fotografii) necesare carnetelor de legitimare și carnetul de membru.*

● *Stadiul Român, secția de atletism, aduce la cunoștință tinerilor noi înscriși cât și vechilor atleți, să se prezinte astăzi 17 crt. pe stadionul A. N. E. F., str. Isvor, la orele 16, pentru a lua parte la antrenament.*

Considerațiuni după prima reuniune a anului

Concursurile cu handicapuri. Lipsa de stil, marea lacună a tineretului nostru. Problema oficialilor

Odată cu disputarea Cupei Iconomu, sezonul atletic bucureștean poate fi considerat virtualmente deschis.

Nu știm ce surpriză ne rezervă pentru viitor Liga Munteniei, dar „ouvertura" de acum două zile ne face să privim cu încredere noul an atletic bucureștean.

Concurenți mulți (calitatea nu contează în asemenea cazuri), rezultate în ansamblu bune, oficiali în număr mare (nu toți însă bine puși la punct), entuziasm și public promițător, iată suficiente motive ca să privim cu încredere sezonul care și-a deschis ieri porțile.

Totuși, asupra reuniunii de Duminică trebue să revenim și observațiunile pe care le facem nu trebue să supere pe nimeni, căci este bine ca greșelile să fie cunoscute iar măsurile de îndreptare să se ia acum la început.

O GREȘEALĂ CARE NU MAI TREBUE REPETATĂ

S'a scris în reportajul de ieri asupra problemei handicapurilor. Revenim astăzi pentrucă am dori să fim înțeleși, că formula handicapuri nu poate fi menținută la începutul sezonului și aceasta pentru simplul dar puternicul motiv că regulamentele și toate normele cer ca organizatorii să cunoască posibilitățile celor care se înscriu pentru ca handicapurile să se poată alcătui în mod just.

Trebue să înțeleagă Liga ca și cei care mai susțin handicapurile că aceste probe nu au scopul de a descoperi elemente, nici de a populariza atletismul.

Rolul lor este mai mult tehnic și pentru descoperirea de noui elemente se pot organiza atâtea alte feluri de concursuri.

Concursurile cu handicapuri au valoarea lor, cu condiția însă să fie programate atunci când trebue.

PROBLEMA OFICIALILOR

Urmărind desfășurarea concursului de Duminică, ne-am putut da seama de greșala ce-a făcut Liga Muntenia că în timpul iernei nu a organizat cursuri pentru judecători de concurs, arbitri de sosire, cronometrori, etc.

Se tratează la noi această problemă cu o prea mare ușurință și din această cauză noi nu avem încă un corp competent de oficiali cu care să putem face față în orice împrejurări.

Sunt atâția prieteni ai atletismului care ar răspunde cu entuziasm la apelul Ligii care va trebui să studieze serios problema oficialilor.

TINERII NOȘTRI NU AU STIL

Urmărind concurenții de Duminică, am fost surprinși de lipsa de stil pe care am observat-o la majoritatea atleților tineri.

Și cu toate acestea stilul este primul lucru pe care trebue să și-l însușească tinerii atleți.

Dar începătorii se îngrijesc prea puțin de antrenament sau de învățat tehnica mișcării; pe cei mai mulți îi preocupă rezultatele imediate, succesul ușor, iar rezultatul îl vedem cu toții; clasa atletismului nostru a rămas atât de înapoiată !

Este drept, la aceasta au contribuit într'o largă măsură : lipsa îndrumătorilor, a instalațiilor și a unor cluburi care să înțeleagă că adevărata lor misiune este de a forma și îndruma pe tineri pe calea adevărată care este grea dar atât de frumoasă !

CAMOR

Au început antrenamentele în vederea concursurilor străjerești

Străjerii și străjerele din Capitală au început antrenamentele în vederea marilor concursuri sportive străjerești care în acest an se vor desfășura pentru a doua oară.

Concursul va cuprinde următoarele probe :

80 m. b×80 metri.

1500 m. pe echipe de șase aruncători și aruncarea greutății pe grupe de 6 aruncători.

Străjerele au în program probele; 60 m. 6×60 metri aruncarea mingiei, praștie și volley-ball.

La aceste probe individuale fiecare liceu va înscrie un concurent iar în cele pe echipe stolul va fi reprezentat printr'un cuib.

NUMEROASE PREMII

Ca și în trecut numeroase premii vor fi puse în joc cu această ocazie.

Concursurile de atletism până la 8 Iunie se vor desfășura la Velodrom

Din cauza lucrărilor de amenajare a stadionului A. N. E. F. în vederea sărbătorilor dela 8 Iunie, conducerea A. N. E. F.ului a invitat liga de atletism Muntenia să nu mai programeze nici o reuniune atletică până după 8 Iunie.

In fața acestei situații, Liga va organiza viitoarele concursuri pe stadionul Sect. I Galben (Velodrom).

Liga Muntenia a suspendat cinci atleți

In ultima ședință a Ligii au fost suspendați pe timp de una lună începând dela 11 Mai a. c., următorii atleți: Talmaciu (Leonida), Andreescu și Lazăr Florian (Vifor. Dacia), B. Graneisc și Gheorghe Bădescu (Venus).

Ședințele Stadiului Român

● *Stadiul Român aduce la cunoștință membrilor că asoc. ține ședințe săptămânale în fiecare Vineri în str. Gogu Cantacuzino 33, localul Federației române de rugby, între orele 20—22. Membrii sunt insistent rugați a nu absenta.*

MOTOCICLISM

Duminică 21 Mai

Se dispută, pentru a şaptea oară, competiţiunea motociclistă de viteză pentru „Cupa Jubiliară“ M. C. R.

Participă aproape 20 alergători

Moto-Club-Român Bucureşti organizează în ziua de 21 Mai anuala cursă de rezistenţă pentru motociclete, denumită **„Cupa Jubiliară“.**

Pentru ca, începând din acest an, să poată lua parte un lot cât mai mare de concurenţi, se instituie două mari categorii şi anume: o categorie a cursei clasice „Cupa Jubiliară“ pentru consacraţi, şi o categorie a cursei „Cupa Jubiliară de turism“.

In aceste categorii se disting următoarele clase:

Pentru cursa clasică a „Cupei Jubiliare“, o singură clasă a maşinilor speciale de curse, deschise oricărei motociclete solo sau cu sidecar.

Pentru cursa de turism a „Cupei jubiliare“, patru clase şi anume:

Clasa I-a, motociclete solo până la 350 cmc. inclusiv.

Clasa II-a, motociclete solo până la 600 cmc. incluiv.

Clasa III-a, motociclete solo cu capacitate nelimitată.

Clasa IV-a, motociclete cu sidecar.

TRASEUL

Intrecerea se ţine pe distanţa: Bucureşti (Piaţa Victoriei) — Băneasa — Ploeşti (58 km.) — Câmpina — Păduchiosul (128 km.) — Târgovişte (193 km.) — Bilciureşti (222 km.) Mogoşoaia — Băneasa — Herăstrău — podul Herăstrău, pe şoseaua Jianu cu sosirea la rondul Bazaltin (Bordei). In total 267 km.

Plecarea în cursă se va da în ordinea următoare:

La ora 6 dimineaţa, pleacă motocicletele (solo) din clasa I-a a categoriei B, turisme, la intervale de câte un minut.

La 15 minute după ultimul concurent, pleacă, la aceleaşi intervale, concurenţii din clasa a II-a a categoriei B (turism) cărora le urmează, în continuare, motocicletele cu sidecar ale acestei categorii, la aceleaşi intervale de timp între fiecare concurent.

După 15 minute dela plecarea ultimului sidecar-ist, pleacă concurenţii clasei a III-a a categoriei turism, deasemenea la intervale de câte un minut.

La 15 minute, urmează concurenţii din categoria A (curse), mai întâi cei cu sidecar şi în urmă solo, la intervale de câte un minut între fiecare.

Cursa se consideră închisă pentru fiecare clasă în parte, după trecerea timpului limită dela plecarea primului concurent din clasa respectivă, corespunzând următoarelor viteze medii minime:

Categoria A (curse) 60 km./o.

Categoria B (turism), clasa I-a 40 km./o.; clasa II-a şi sidecare 45 km./o.; clasa III-a 50 km./o.

Toţi concurenţii sosiţi la potou, înlăuntrul acestui interval de timp, prezintă viza postului de control dela Păduchiosul, intră în clasament.

CLASAMENTUL

Concurentul care, din lotul concurenţilor intraţi în clasament, realizează cel mai bun timp al zilei, indiferent de categoria şi clasa din care face parte, câştigă cupa „pui“ a cursei clasice „Cupa Jubiliară“ şi placheta aurită a categoriei curse.

In anul 1938, când s'a pus în competiţie pentru prima oară ediţia II-a a acestei cupe, câştigătorul cupei pui a fost motociclistul Luigi Baisse (M. C. R.) realizând o medie orară de 73.560 km.

Concurentul din categoria turism, solo sau cu sidecar care intrând în clasament a realizat cel mai bun timp a acestei categorii, câştigă cupa pui a „Cupei Jubiliare“ turism, care se pune în competiţie pentru prima oară în acest an, cum şi placheta aurită a categoriei turism.

Tuturor concurenţilor din ambele categorii, intraţi în clasament, li se atribue următoarele premii:

Primilor concurenţi din fiecare clasă şi categorie, clasificaţi imediat după câştigătorii cupelor pui, li se atribue placheta argintată a cupei jubiliare, pentru categoria şi clasa respectivă.

Tuturor celorlalţi concurenţi intraţi în clasament, li se va da câte o plachetă de bronz a „Cupei Jubiliare“, pentru categoria şi clasa respectivă.

Concurenţii din sidecar, primesc numai placheta corespunzătoare, concurentului conducător.

M. MAREŞ

Tuturor concurenţilor din categoria turism, (toate clasele), intraţi în clasament, ca primă de încurajare li se va restitui taxa de înscriere.

Se instituie pe traseu, un control oficial, la podul dela poalele muntelui Păduchiosul, unde concurenţii vor primi, pe carnetul de bord, viza cu ora sosirei şi ştampila, dela comisarul de control de acolo.

Afară de aceasta, se instituie două puncte de orientare, marcate prin fanioane albastre: unul la întretăierea şoselei Bucureşti-Sinaia, cu drumul ce merge spre Păduchiosul şi altul la Sud de bariera oraşului Târgovişte, spre a indica direcţia Bilciureşti.

INSCRIERILE

Cei ce doresc să participe la această întrecere trebue să predea la secretariatul general al M. C. R. în str. Apolodor nr. 2, buletinul de înscriere omplectat cu toate datele cerute de imprimat, până la data de 18 Mai 1939, ora 19, odată cu achitarea taxei de înscriere, de 200 lei; orice înscrieri se primesc şi după această dată, până în ziua de 20 Mai ,ora 19, numai cu taxa de înscriere dublă.

Inscrierea fără depunerea taxei, nu va fi luată în considerare

PLECARILE

Startul se va da din Piaţa Victoriei, pe categorii, cu motorul stins fără ajutor străin, în ziua de 21 Mai, ora 6 dimineaţa. In acest cop, concurenţii se vor aduna la locul de plecare, astfel:

Concurenţii înscrişi în categoria turism, la ora 5,45 şi concurenţii înscrişi în categoria cursei clasice, ora 6.45.

Tragerea la sorţi pentru ordinea de plecare şi predarea tăbliţelor cu numere, se face în preziua cursei la ora 20, la Velodrom, unde concurenţii încrişi sunt rugaţi să fie prezenţi.

PALMARESUL COMPETIŢIUNEI

Infiinţată în 1933, cu prilejul împlinirii a 10 ani de rodnică activitate a Moto Clubului Român, competiţiunea are următorul palmares:

1933 Marin Mareş (M.C.R.)
1934 Lt. Alexandru Papană (M.C.R.-Braşov).
1935 Luigi Baise (M.C.R.)
1936 Marin Mareş (M.C.R.)
1937 Luigi Baise (M.C.R.)
1938 Luigi Baise (M.C.R.)

CONCURENŢII

Pentru cursa de anul aessta şi-au anunţat participarea următorii concurenţi:

CATEGORIA SPORT

Vladimir Lyinski, AJS 350 cm. cu ataş.
Iosif Mihuţă, NSU 500 cmc.
Anghel Pârvu, BMW 750 cmc.
Savel Simionescu, X
Radu Tatuşecu, BMW 600 cmc.
Vasile Petrescu, TWN 500 cmc.
Grigore Popescu, Douglas 500 cmc.
Gheorghe Tălăngescu, Victoria 350 cmc.
Nicolae Buescu,, X cu ataş.
Grigore Cristoloveanu, Matchless 600 cmc.
Ladislau Ceica, Caltorphe 500 cms.
Lucian Stănescu, Ardie 500 cmc., cu ataş.

CATEGORIA CURSE

Constantin Voluntaru, BMW 500 cmc.
Bucur Gâlcă, NSU 500 cmc.
Luigi Baise, Buzzi 500 cmc.
Ion Craioveanu, NSU 500 cmc.
Ştefan Mocoianu, Sarolea 500 cmc.

RUGBY

Din grămadă...

● CLUBUL Venus, secţia de rugbi, convoacă astăzi 17 Mai 1939, la antrenament pe arena sa la ora 17 pe toţi jucătorii săi. Sunt special convocaţi următorii: Tofan, Cristea Gh., Buchiu Fl., Florea C. Ştefănescu, Al. Niculescu, Cristescu Gh., Popa T., Ionescu Gh., Antonescu V., Anastasiade V., Păcuraru, Epure, Şincan, Beloiu, Vedey, Naum A., Tănase şi Georgescu.

● STADIUL ROMAN secţia de rugby convoacă pentru Miercuri a. c., orele 16, toţi jucătorii dela categoriile onoare şi a II-a la antrenament pe terenul dela Băneasa unde s'au mai făcut antrenamente. Autobuzul 31 până la capul liniei. Prezenţa obligatorie.

TIR

Campionatele naţionale ale României la tragerea cu pistolul

Vasile Crişan, campion naţional la tragerea de precizie, Eduard Grant, campion naţional la tragerea de viteză

Aşa cum am anunţat, Duminică s'au disputat pe poligoanele Academiei naţionale de educaţie fizică şi pe acela al Societăţii de dare la semn cele două campionate naţionale de tragere cu pistolul: *tragerea de precizie* la 50 metri pe ţinte fixe şi *tragerea de viteză* pe siluete mişcătoare.

Revenim astăzi mai pe larg.

Prima competiţiune, aceia de tragere de precizie în lipsa Niculae d-lui Lahovary, de mai mulţi ani campion naţional la această categorie, care dintr'un spirit de înaltă sportivitate şi pentru a încuraja elementele mai tinere, a renunţat a-şi apăra titlul, îşi pierdea în mod normal tot interesul, Vasile CRIŞAN, al doilea clasat anul trecut la această probă, urmând a câştiga fără dificultate. Marea surpriză a zilei a fost însă d. dr. Matei BALŞ, care trăgând în mod excepţional de îngrijit, a ameninţat în tot timpul pe noul campion şi cu un dram de noroc la ultimele focuri trase, ar fi putut chiar să-l învingă. Aşa dar, marele succes moral al acestei competiţiuni, marea performanţă a fost aceia a doctorului Balş, pe care, la anul, cu tenacitatea ce i-o cunoaştem, îl vom vedea cu siguranţă în fruntea clasamentului.

Rezultatele technice la această probă au fost următoarele:

1. Vasile Crişan	*80*	*85*	*82*	*75*	*81*	*81*	= *484*	*din 600*	*posibile*
2. Dr. Matei Balş	*73*	*82*	*75*	*87*	*85*	*80*	= *482*	„	„ „
3. Landmann	*61*	*73*	*66*	*74*	*77*	*87*	= *438*	„	„ „
4. Thoiss (Sibiu)	*68*	*71*	*79*	*71*	*65*	*72*	= *426*	„	„ „
5. S. Mănciulescu	*70*	*72*	*75*	*75*	*67*	*67*	= *426*	„	„ „
6. Hagi Tudorache	*63*	*62*	*62*	*59*	*56*	*48*	= *350*	„	„ „
7. Ştefan Popescu	*41*	*38*	*47*	*57*	*51*	*29*	= *263*	„	„ „

La matchul de după amiază, campionatul naţional de tragere de viteză pe siluete mişcătoare, lupta urma a se da între trei trăgători dela Clubul Olimpic, d-nii MIREA, dr. BALŞ şi GRANT, Şerban MANCIULESCU şi JOMIR dela Metropola şi un concurent din provincie, despre care se spunea mult bine, dar care nu s'a prezentat la start.

In prezenţa d-lor George Plagino, preşedinte al Federaţiei de tir şi al F. S. R. R. şi a d-lui N. Săulescu, directorul general al vânătoarei, precum şi a unei foarte selecte asistenţe, concurenţii au început tragerile la orele 3 jum. Tragerea la sorţi a desemnat ordinea în care urma a se trage şi anume: d-na dr. Balş, d-nii Geo Mirea, Eddy Grant, Şerban Măciulescu, dr. Matei Balş, Paul Moscu, Landmann, Jomir, Pantelimon Mircioiu şi Gogu Dumitrescu.

Oarecum emoţionată (era prinul campionat de tir la care lua parte), d-na Tutty Balş inaugurează oficial acest nou gen de tragere la noi în ţară, trăgându-şi prima serie de 6 siluete în opt secunde. Se numără apoi loviturile bune şi se constată că din 6 siluete trase, cinci erau lovite în plin. Asistenţa aplaudă vijelios. Urmează d. Mirea, campionul naţional de carabină din anul trecut, care tot odată este şi unul din cei mai buni trăgători cu pistolul. D. Mirea face deasemenea o greşeală, lovind cinci siluete din şase. D. Eddy Grant, marele favorit al campionatului de astăzi, trage calm prima lui serie de şase siluete şi le loveşte pe toate drept în centru. Aplauze insistente din partea asistenţei şi a celorlalţi concurenţi. Apoi d-nii Măciulescu, Balş, Moscu, Landmann, Jomir şi Gogu Dumitrescu trag deasemenea fără greşeală primele lor serii de şase siluete în opt secunde.

La tragerile seriilor în şase secunde, penalizările sunt mai numeroase şi singurii d-nii Grant, Balş şi Jomir termină aceste serii, adică în total 24 de siluete dela începutul concursului fără nici o greşeală.

Se trag apoi cele patru serii de şase siluete în 4 secunde. Toţi concurenţii fac câteva greşeli în aceste serii grele şi din cele 24 siluete trase în acest timp atât de scurt (mai puţin de o secundă de fiece siluetă), d. Grant scapă 2, d. Jomir 3 şi d. dr. Balş, 4 siluete. La sfârşitul acestor serii de 4 secunde, clasamentul are următorul aspect:

Grant, 2 penalizări din 48 siluete trase; Jomir, 3 penalizări din 48 siluete trase; Balş, 4 penalizări din 48 siluete trase; Moscu, 4 penalizări din 48 siluete trase; Mirea, 6 penalizări din 48 siluete trase.

Mai rămâne încă o singură serie de şase siluete de tras, însă în timpul record de 3 secunde, adică fiece siluetă într'o jumătate de secundă. Performanţa pare imposibilă, totuşi d-nii Grant şi Balş o realizează fără greşeală, clasându-se astfel definitiv în primele 2 locuri din clasamentul general, urmaţi de Paul Moscu, Jomir, d-na Tutty Balş, Mirea, etc.

REZULTATUL TECHNIC AL CAMPIONATULUI NAŢIONAL DE TRAGERE DE VITEZA PE SILUETE MIŞCATOARE

	8"	*6"*	*6"*	*6"*	*4"*	*4"*	*4"*	*4"*	*3"*	*Total din*
1. *E. G. Grant*	*6*	*6*	*6*	*6*	*4*	*6*	*6*	*6*	*6*	*52 / 54*
2. *Dr. M. Balş*	*6*	*6*	*6*	*6*	*6*	*5*	*5*	*4*	*6*	*50 / 54*
3. *Paul I. Moscu*	*6*	*5*	*5*	*6*	*4*	*6*	*6*	*6*	*4*	*48 / 54*
4. *Gh. Jomir*	*6*	*6*	*6*	*6*	*6*	*6*	*5*	*4*	*0*	*45 / 54*
5. *D-na T. Balş*	*5*	*4*	*6*	*6*	*5*	*4*	*5*	*4*	*4*	*43 / 54*
6. *Géo Mirea*	*5*	*4*	*6*	*6*	*6*	*4*	*5*	*6*	*0*	*42 / 54*
7. *S. Mănciulescu*	*6*	*5*	*6*	*6*	*4*	*1*	*5*	*5*	*2*	*40 / 54*
8. *S. I. G. Landmann*	*6*	*6*	*6*	*4*	*5*	*1*	*4*	*2*	*6*	*40 / 54*
9. *Manole Stroe*	*5*	*5*	*4*	*4*	*5*	*5*	*4*	*3*	*4*	*39 / 54*
10. *Gogu Dumitrescu*	*6*	*1*	*4*	*4*	*0*	*6*	*4*	*5*	*3*	*33 / 54*
11. *Pant. Mircioiu*	*5*	*3*	*4*	*3*	*3*	*3*	*3*	*3*	*4*	*31 / 54*

D. dr. *Grant*, campionul nostru naţional pe 1939 — căpitanul naţionalei noastre de carabină şi pistol, precum şi următorii doi clasaţi, d-nii dr. *Matei Balş* şi judecător *Paul I. Moscu* sunt călduros aplaudaţi şi felicitaţi de camarazi şi oficialităţi. Deasemenea d-na dr. Balş, prima doamnă care ia parte la noi în ţară la un campionat naţional de pistol şi se clasează atât de frumos, este obiectul unei atenţii deosebite din partea tuturor, iar trăgătorii Clubului Olimpic din care face parte, îi remit drept amintire un mic obiect de artă precum şi prima ei medalie de bună trăgătoare.

Această frumoasă manifestaţie sportivă se termină într'o atmosferă de camaraderie desăvârşită la orele 7½ seara, d. preşedinte Plagino omologând oficial rezultatele obţinute.

ULTIMA ORA

Aseară s'a decis

C. Tudose, Hapciuc, Gogan, Şt. Dinu, Ţapu, Grigoriu, Hrenciuc, Feordeanu, Cristea şi Dobrin vor reprezenta România în „Turul Serbiei"

Aseară, într'o foarte importantă, lungă şi viu disputată şedinţă care a avut loc la sediul F. R. S. C.-ului, a fost selecţionată echipa naţională de ciclism care va participa în „Turul Serbiei".

Numele celor 10 alergători au fost rostite după lungi discuţii. Iată-le:

Const. Tudose, Hapciuc, Victor Gogan, Dinu Ştefan, C. Grigoriu, Hrenciuc, Feordeanu, N. I. Ţapu, I. Cristea şi Dobrin.

Oficialii care vor însoţi echipa vor fi d-nii A. Lascu, care va funcţiona drept căpitan naţional şi Clinciu.

După ce echipa a fost alcătuită, au fost invitaţi în şedinţă cei 10 alergători, cărora d-nii :căpt. Zamfiropol, A. Lascu, ing. Stănescu şi ing. Stoianovici le-au ţinut câte o scurtă cuvântare, dându-le sfaturi, îndemnându-i să lupte pentru culorile naţionale şi urându-le succes.

Expediţia va pleca la Belgrad, probabil Joi seara sau Vineri.

Turul Serbiei va începe Luni 22 Mai.

CONST. TUDOSE

U.F.S.R. a pus la punct programul Zilei Sporturilor

După cum am anunţat, în după amiaza zilei de 8 Iunie urmează să se desfăşoare în Capitală ca şi în întreaga ţară serbarea Zilei Sporturilor.

In acest scop U. F. S. R. a luat toate măsurile, iar comitetul permanent al U. F. S. R. a aprobat programul alcătuit de d. director general N. Boerescu şi care cuprinde întreaga desfăşurare a Zilei Sporturilor atât în Bucureşti, cât şi în principalele centre sportive din ţară.

Echipa UNGARIEI a fost modificată

Budapesta, 16. — Echipa naţională a Ungariei, care înfruntă Joi Irlanda în localitate, a susţinut azi un match de antrenament, în compania unei combinate, de care a dispus cu 3:0.

Antrenamentul a durat numai 45 de minute şi cel mai bun compartiment al selecţionatei a fost tripleta dr. Sarosi, Kollath, Kiszely.

In urma comportării jucătorilor, doi jucători, fundaşul Pakozdi şi extremul dreapta Kincses au fost schimbaţi cu Kiss dela Hungaria şi Szantho dela Szolnok.

Echipa definitivă care va juca cu Irlanda este deci următoarea: Szabo-Kiss, Biro-Szalay, Szücs, Balogh-Szantho, dr. Sarosi, Kollath, Kiszely şi Nagy.

Conflictul dintre Victoria şi fraţii Cociuban, aplanat

Conflictul dintre Victoria şi fraţii Cociuban a fost definitiv aplanat.

Cei doi clujeni au semnat contracte pe doi ani.

Finlanda a învins Elveţia la gimnastică

BASEL, 16. — Matchul de gimnastică dintre echipele reprezentative ale Finlandei şi Elveţiei, care s'a desfăşurat în localitate a revenit oaspeţilor cari au totalizat 683,55 de puncte, faţă de cele 680,09 realizate de elveţieni.

Itinerariul naţionalei engleze

Caravana jucătorilor şi oficialilor englezi a părăsit Milano a doua zi după memorabila partidă împotriva Italiei, îndreptându-se spre Belgrad, unde va juca cu naţionala Jugoslaviei mâine, 18 Mai.

Vineri se va îmbarca pe vaporul care face cursa Belgrad-Turnu Severin, luând apoi trenul spre Bucureşti.

In Capitală englezii vor sosi Sâmbătă dimineaţa, deci cu patru zile înainte de partida Anglia-România, finala turneului naţionalei engleze pe continent.

Probe atletice în pauza matchului ANGLIA-ROMANIA?

Suntem informaţi că Liga de atletism Muntenia intenţionează a angaja probe de atletism în pauza matchului Anglia-România, intervenind în acest sens la F. R. F. A.

Nu ştim ce soartă va avea cererea Ligii Muntenia dar se pare că Federaţia de football nu este dispusă să acorde cuvenita aprobare de cât în cazul când se iau toate măsurile ca probele ce se desfăşoară să servească realmente cauza atletismului.

Hotărârea F. R. F. A.-ului este cât se poate de logică, căci exhibiţii ca cele din pauza matchului cu Jugoslavia nu pot de cât deservi mişcarea atletică.

Angelmann redevine „muscă"

Inainte de a pleca la Glasgow unde urmează să boxeze peste câteva zile, Valentin Angelmann, fost campion mondial la categoria muscă şi învins de Lucian Popescu, Toma Aurel şi Dumitru Panaitescu, a declarat celor cari l-au condus la gară că a abandonat categoria cocoş spre a redeveni „muscă".

Deci pe viitor fostul campion mondial va activa în limitele categoriei care l-a consacrat.

GLORIA a vrut să joace Duminică cu UDR şi aceasta a fost de acord Dar C. C. N. n'a vrut...

Profitând de faptul că Duminică nu se dispută nici o etapă în Divizia A şi vrând să termine mai repede campionatul care i-a adus cea mai cruntă desiluzie şi care-i va aduce desfiinţarea, Gloria din Arad a propus U.D.R.-ului ca matchul oficial programat la 25 Iunie să aibe loc chiar Duminica aceasta.

U.D.R. n'a avut nimic contra, dar C. C. N. n'a admis pentrucă o asemenea cerere trebuia făcută cu 10 zile înainte, conform regulamentului.

Echipa Jugoslaviei a fost din nou modificată

Am anunţat că oficialitatea iugoslavă nemulţumită de comportarea echipei sale în matchul dela Bucureşti, a modificat formaţia în vederea întâlnirii cu Anglia.

Echipa naţională a Iugoslaviei a suferit acum o nouă modificare.

Manola — mijlocaşul dreapta, care a jucat şi la Bucureşti — a fost reintrodus în formaţie, iar Glisovici a schimbat pe Medarici.

De altfel, noua echipă a fost alcătuită pe scheletul campioanei Beogradski, care a dat nu mai puţin de 6 jucători.

Iată şi noua echipă:

GLASER (Gradjanski) — DUBAC (B.S.K.)—Matosici I (Hajduk) — MANOLA (B. S. K.), DRAGHICEVICI (B. S. K.), LECHNER (B. S. K.) — GLISOVICI (B. S. K.), VUIADINOVICI (B. S. K.), PETROVICI (Iugoslavia), MATOSICI II (Hajduk), PERLICI (Iugoslavia).

Rezerve: Lovrici (Iugoslavia), Pojega (Hajduk) şi Bojovici (B. S. K.).

D. Xifando pleacă azi la Belgrad

Se ştie că d. Xifando a fost cerut ca arbitru de tuşe la matchul Jugoslavia-Anglia, care se dispută mâine la Belgrad.

D. Xifando va pleca astăzi la Belgrad.

„Divizionarele A" în propagandă pentru salvarea footballului din Liga de Est

Apelul şi propunerea oficialităţii dela Est

Toată lumea este de acord că footballul din Liga de Est este într'un accentuat regres.

Chiar şi comisia Ligii de Sud, care este îngrijorată de faptul că footballul din această parte a ţării nu se mai redresează, a propus federaţiei următoarea soluţie:

In perioada de timp când nu se dispută matchuri oficiale, echipele din Divizia Naţională să întreprindă în oraşele din cuprinsul Ligii de Est, turnee de propagandă.

Cum însă Liga este săracă pentru a suporta cheltuelile acestor turnee, Biroul Federal a trimes propunerea Ligii de Est, Comitetului federal pentru a fi soluţionată.

In ce ne priveşte, găsim soluţia bună pentru salvarea footballului dela Est şi dacă cluburile nu vor înţelege să facă sacrificii materiale, credem că este datoria FRFA-ului să organizeze — pe cont propriu — aceste turnee.

Căci, mişcarea footballistică din Liga de Est trebue salvată cu orice preţ.

Metode americane.. ...pentru prima dată în footballul nostru

In cursul zilei de mâine Miercuri se va face o intervenţie la societatea de telefoane. Tribuna presei şi locurile ziariştilor englezi vor avea telefoane cari vor fi permanent legate cu Londra. Cinci agenţii telegrafice au primit instrucţiuni să trasmită din cinci în cinci minute fazele matchului Anglia-România.

Echipa naţională, invitată la Tel Aviv, la 28 Septembrie sau 5 Octombrie

F.R.F.A. va propune un turneu în Decembrie sau Ianuarie 1940

In cursul zilei de eri, F. R. F. A. a primit o invitaţie din străinătate şi anume din Palestina.

F. R. F. A. este solicitată să trimită o selecţionată naţională la Tel Aviv la 28 Septembrie sau la 5 Octombrie, pentru un joc cu reprezentativa Palestinei. Matchul ar urma să se dispute în cadrul unor mari serbări care se vor desfăşura la acele date.

F. R. F. A. însă, nu poate accepta, deoarece la acele date în România se dispută campionatul naţional. Dar va propune un turneu în Decembrie sau Ianuarie al echipei naţionale B, pentru a-l putea lega de eventuale jocuri în Siria şi Egipt pe care F. R. F. A. le-ar perfecta.

Intre „maeștri“ și „campioni“

ANGLIA

Primul goal: Lawton, centrul înaintaș englez, reia cu capul direct în plasă, un corner bătut de Mathews. Locatelli pare că-l împinge, iar Rava s'a ghemuit, în timp ce Hall sosește și el la „fața locului“

ITALIA

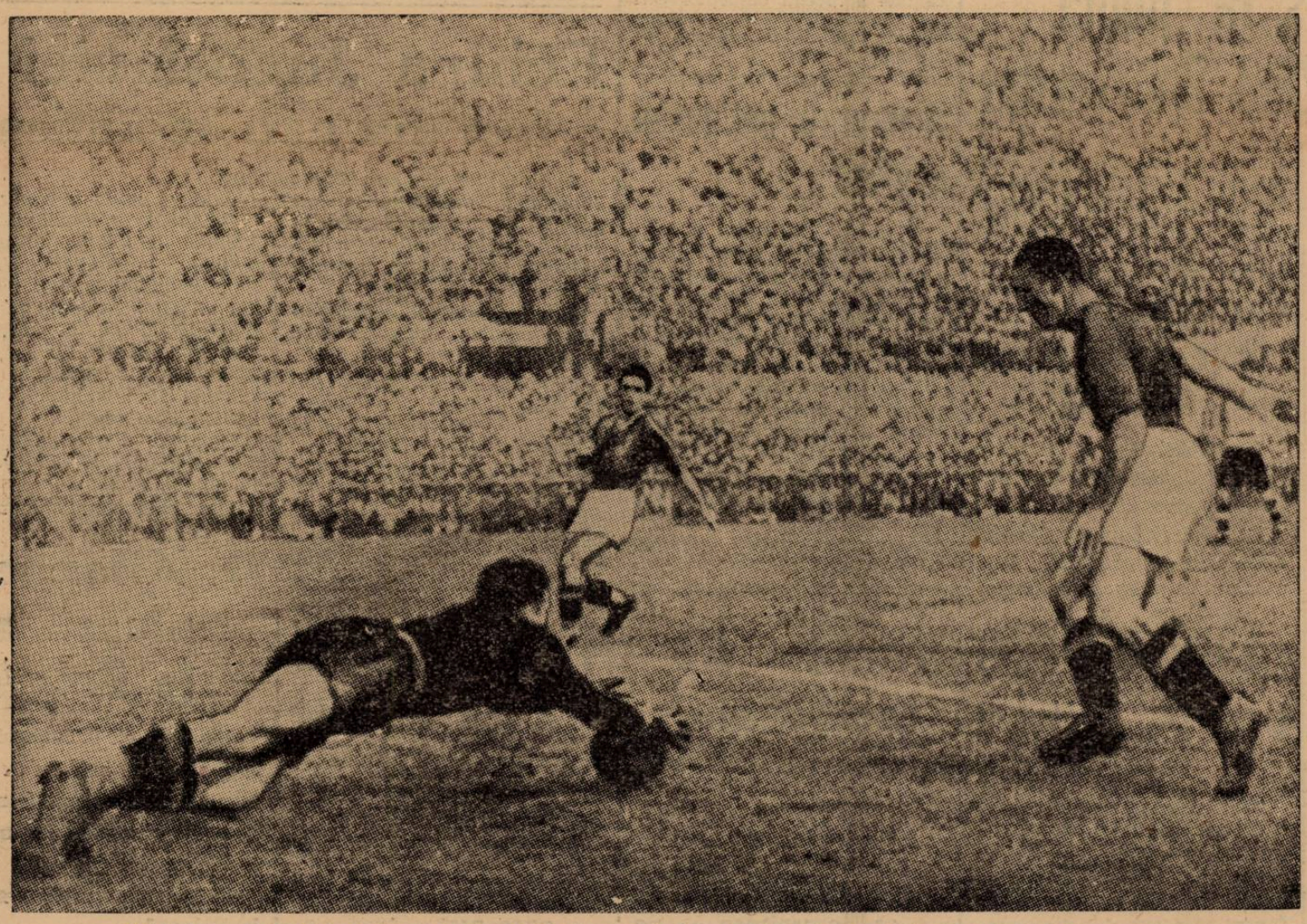

Olivieri, supraveghiat de Rava și Locatelli, blochează printr'o săritură de pisică, un balon dificil

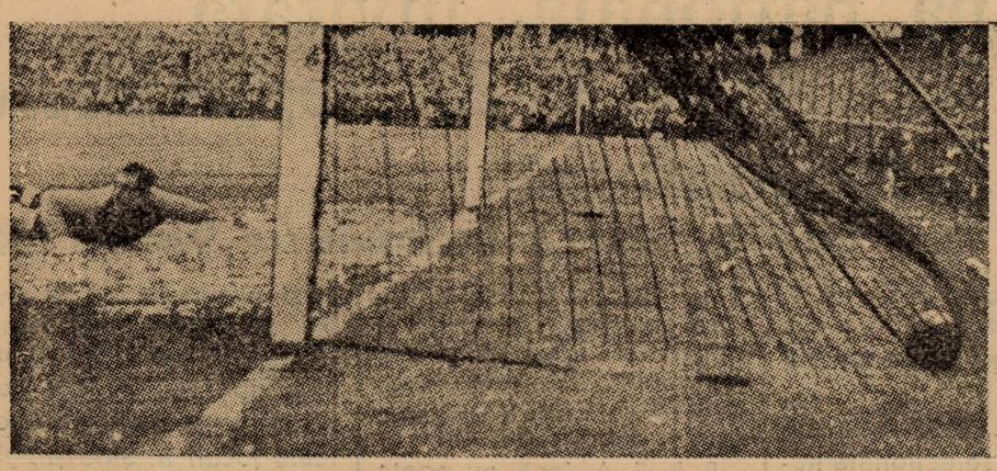

STANGA: Biavati a egalat! Woodley, la pământ, exprimă deziluzia portarului care a primit un goal; DREAPTA. Asediul dela poarta italienilor s'a soldat, însfârșit, cu goalul egalizator. Hall a reluat în plasă balonul respins greșit de Olivieri, care se uită după el, ca și Rava

Editura Societăţii Anonime „Universul“, Bucureşti, Str. Brezoianu Nr. 23—25 — România

Taxa poştală plătită în numerar conform aprobării dir. g-ralep t. t. nr. 24.464/939

2 LEI

UNIVERSUL

Sport

12 PAGINI

135-1939

Redacţia şi Administraţia: Palatul „UNIVERSUL", str. Brezoianu 23—25. Telefon: Centrala: 3.30.10; Redacţia: 4.21.81. Redactor responsabil EUGEN DUMITRESCU

Proprietar: „Universul" S. A. Adm.-delegat STELIAN POPESCU Inscris sub No. 167, Trib. Ilfov

Nr. 135 Anul II ● BUCUREŞTI. — Vineri 19 Mai 1939

ABONAMENTE: Pentru grupări sportive 1000 lei anual

1 an LEI 500 6 luni LEI 270 3 luni LEI 150

Intâlnirea ROMANIA A—LETONIA, repetiţia generală a matchului cu ANGLIA

Letonia poate fi un adversar tare pentrucă echipa ei are o serie de însuşiri excepţionale: omogenitate, elan şi atleţi desăvârşiţi

Partida de azi ar trebui să fie mai mult o experienţă decât un „moment de selecţie"

TERENUL VENUS. ORA 17.30

LETONIA: Bebris, Laukas, Laumani; Mager, Petersons, Lidmanis; Raister, Krupcias, Kanepe, Rozits, Borduşko.

ROMÂNIA: Pavlovici, Bueger, Sfera; Vintilă; Iuhasz, Demetrovici, Reuter, Ploeşteanu, Bodola, Marckstainer, Dobay.

La Riga: 0:0.

Arbitru: Schneider (Polonia).

Selecţionata A a României întâlneşte azi echipa naţională a Letoniei, într'un match, care — în ciuda tuturor aparenţelor — nu este deloc o simplă obligaţie de politeţe.

România are de revanşat un rezultat, care — pentru consideratii mai mult sau mai puţin juste, — este privit ca un eşec al echipei naţionale.

In 1937, la Riga, România a terminat la egalitate, 0:0 cu echipa Letoniei, la o săptămână după ce învinsese Polonia cu 4:2.

Evident, pentru orgoliul nostru, caracterul revanşard al matchului de azi este ceva agreabil.

Respectul adevărului istoric refuză însă acest caracter pentrucă echipa eLtoniei a jucat foarte bine şi valoarea footballului leton nu este atât de mică pentruca acest match nul să fie considerat ca un eşec.

PETERSONS

Să ne amintim numai că la Viena, în eliminatoriile campionatului mondial aceeaşi echipă naţională a Letoniei — care va juca şi azi în formaţie aproape identică — a fost învinsă de Wunderteam numai cu 2:1.

Circumstanţă senzaţională: echipa baltică nu avusese timp să se odihnească după o călătorie mai mult decât obositoare.

Iată atâtea elemente, cari fac să cadă acest fals caracter revanşard al matchului de azi.

Echipa naţională are azi un match greu pentrucă întâlneşte un adversar tare, care nu merită această micşorare.

Cine consideră întâlnirea de azi ca un simplu match de antrenament al echipei nationale se înşală mult, mult de tot.

E un match internaţional ca oricare altul. Tot atât de greu pentru noi, ca de pildă o partidă cu Jugoslavia.

Desigur, ar fi foarte bine ca să nu avem nevoe de o demonstraţie pesimistă.

UN MATCH DE EXPERIENŢĂ...

Matchul de azi a fost catalogat de oficialitatea federală, cu misiunea delicată a formării echipei naţionale, ca un riguros match de selecţie.

S'a spus categoric ca o declaraţie de războiu: cine nu va da satisfacţie în matchul acesta nu intră în discuţie pentru matchul cu Anglia

Intâlnirea de azi capătă prin aceasta declaraţie o importanţă sporită

JUHASZ

Cei chemaţi vor depune silinţe mult mai mari. Răsplata eforturilor lor va fi doar foarte mare.

(Continuare in pag. 8-a)

Bodola, căpitanul echipei României, declară: „Câştigăm cu cel puţin două puncte diferenţă",...

„Nu cred că ne aşteaptă un match greu.

Dacă echipa noastră va face un joc regulat, vom învinge echipa letonă, pe care o cunosc de la Riga, cu cel puţin două puncte diferenţă.

Afirmaţia este, firesţe, neobicinuit de optimistă, dar o sprijin pe două lucruri foarte puternice.

Intâi: îi vom întrece în elan, pentrucă avem o echipă mai tânără decât ei.

Al doilea: suntem net superiori din punct de vedere technic..."

Lidmanis, căpitanul echipei letone declară: „Sper să scoatem cel puţin un match nul"...

„Dacă jucăm aşa cum am jucat contra României la Riga, sper să scoatem cel puţin un match nul...

Cel mai bun jucător român, de care îmi amintesc, este interul stânga: Bodola.

Ne rugăm lui Dumnezeu să plouă, pentrucă, la noi, când am plecat, era 0 grade. N'am jucat decât patru etape de campionat.

Ştiu că echipa României este în formă, pentrucă jucătorii au multe matchuri în picioare.

Se poate întâmpla însă ca ei să fie obosiţi şi cum noi suntem perfect odihniţi să fie în avantajul nostru faptul că echipa României se află la capătul campionatului..."

PETRE CRISTEA şi-a prelungit turneul în străinătate

„Grand Prix des frontieres" „Marele Premiu Luxemburg" şi „Circuitul Donington"

Iată cele trei competiţii în care va mai participa asul român

Noile veşti trimise de Petre Cristea din Germania sunt la fel de îmbucurătoare ca şi precedentele.

In timpul deplasărei sale, asul automobilismului românesc nu a neglijat posibilitatea unor angajamente menite să-i pună meritele şi calităţile în valoare.

Petre Cristea şi-a dat seama că a sosit momentul unei viguroase pătrunderi în loturile consacrate şi, în consecinţă, s'a străduit să fie la înălţimea momentului.

In faţa ochilor campionului român, calendarul internaţional al A.I.A.C.R.-ului a turnat un film al evenimentelor automobiliste ale continentului. Şi Petre Cristea nu a ezitat să imprime pe retină, datele acelor alergări automobiliste în cari posibilităţile lui ar putea pune în valoare clasa sportului motorizat dela noi.

In cursa de coastă dela La Turbie şi în „Marele Premiu al Finlandei", alergătorul român s'a acoperit de glorie, manifestând o valoare de autentic internaţional.

Din acest punct de vedere, elogiile presei străine trebue să servească drept îndreptar pentru toţi cei cari, în ciuda evidenţei, au pus la îndoială marile posibilităţi ale asului român.

Incă în plină vigoare — aparenţele sunt în majoritatea cazurilor înşelătoare — Petre Cristea este un alergător care mai rezervă multe surprize plăcute sportului românesc în general şi automobilismului autohton, în special.

Câştigător — împreună cu Ion Zamfirescu şi Gogu Constantinescu — al faimoasei competiţiuni cu răsunet mondial „Rallyeul Monte Carlo", Petre Cristea şi-a trasat, în timpul din urmă, o linie de conduită menită să-l claseze în rândul piloţilor cu reputaţie continentală.

Programul său a fost alcătuit în tăcere, dar cu o rară minuţiozitate. Nici măcar un singur moment, redactorul acestui program nu a ezitat să i se conforme. L-a îndeplinit întocmai şi, în majoritatea cazurilor, succe-

(Continuare in pag. 10-a)

Azi la Belgrad

ANGLIA întâlneşte JUGOSLAVIA

într'un match foarte interesant pentru... noi

După încordarea dela Milano, va începe oare „vacanţa" pentru jucătorii britanici?

In cadrul turneului pe care-l întreprinde pe continent, Anglia susţine azi al doilea match.

De data aceasta reprezentativa britanică joacă la Belgrad, împotriva Jugoslaviei.

Este fără îndoială o mare cinste pentru soccerul „eternilor noştri rivali", de a găzdui pe teren propriu pe maeştrii balonului rotund. Faptul că Jugoslavia a fost preferată Ungariei de oficialitatea engleză, subliniază aprecitrile forului britanic, în ceiace priveşte clasa footballului iugoslav. Nu trebue uitat că singura echipă engleză, Liverpool care a jucat în Iugoslavia suferise o catastrofală înfrângere la Zagreb (cu 1:5), acum câţiva ani. Acest rezultat provocase consternare în ţara footballului, dar în acelaş timp a stârnit şi o vie curiozitate a cercurilor competente de a vedea în Anglia o echipă iugoslavă. Şi Gradjanski şi Beogradsky au fost invitate în Anglia. Au fost singurele echipe de club din „Balcani" şi printre puţinele echipe de pe continent cari au avut onoarea de a fi invitate şi admise să joace în Anglia.

Rezultatele excelente, şi jocul acestor reprezentanţi ai footballului iugoslav a reuşit să mulţumească într'atâta oficialitatea engleză, întrucât ea a decis trimiterea echipei naţionale la Belgrad spre a oferi astfel un politicos prilej de revanşă.

INTERES FARA SEAMAN LA BELGRAD

Iată deci pe englezi la Belgrad.

Prezenţa „maeştrilor" stârneşte un interes fără seamăn în capitala iugoslavă.

(Continuare in pag. 3-a)

AVIAȚIE

Un mare concurs regional de aeromodele, Duminică la Cluj

Rezultatele excelente obținute la recentul concurs național de la Brașov a stârnit o interesantă emulație printre cercuri. Astfel se anunță organizarea de concursuri regionale în mai multe centre din țară. Aradul dotat și cu o cupă de către neobositul pioner al aviației, d. comandor av. Andrei Popovici, va face în curând să se desfășoare un interesant concurs al aeromodeliștilor din aceste părți.

Pentru Duminică, 21 Mai, Cercul C.F.R.-Cluj, din inițiativa d-lui ing. Sularu, va organiza o mare întrecere la care vor participa tinerii constructori aeromodeliști ai cercurilor din ținutul Someș, dela Arad, Oradea și localitățile înconjurătoare.

In aceste părți constructorii au ajuns la un nivel ridicat in ce privește alcătuirea micilor aparate de sbor, aeromodeliștii clujeni și arădeni relevându-se în mai toate concursurile cu caracter național organizate sub egida F.A.R.R.-ului. Anul trecut, la București, Cercul C.F.R. Cluj, prin aeromodelistul Popa, a câștigat „Cupa Moinean Popovici", iar la Brașov Cercul *Elicea* din Deva a luat majoritatea premiilor pentru modelele cu cauciuc.

In astfel de condițiuni e de prevăzut că întrecerile se vor bucura de un interes sportiv maxim, aceasta însemnând un nou și elocvent pas în propaganda pentru aviația copiilor.

Federația Aeronautică Regală a României apreciind însemnătatea acestor manifestații a dotat concursul de Duminică dela Cluj cu un frumos trofeu, numit „Cupa F.A.R.R.".

Plachete, diplome și premii în valoare de peste 25.000 lei vor fi puse în competițiune la această manifestațiune.

F.A.R.R.-ul va fi reprezentat de d. ing. Codreanu, președintele comisiei de aeromodele, iar comisar sportiv a fost delegat d. cpt. N. Mathianu.

HAND-BALL

C.F.R. întâlnește azi pe I.P.P.

Pe Velodrom se va juca azi după amiază matchul oficial de hand-ball dintre C. F. R. și I. P. P.

Singurul match ce se joacă azi pentru etapa a patra, se bucură de o conjunctură de împrejurări atât de interesantă, în cât orice anticipare în această privință este de prisos.

In primul rând jucătorii selecționabili pentru echipa națională, vor căuta din nou să se afirme. Dela C. F. R. vor fi verificați Herold, Drăgan și Calistrat; iar dela I. P. P. vor fi observați Sibianu și Petrescu.

In asemenea împrejurări e ușor de închipuit că lupta va fi foarte dârză. Pe deoparte feroviarii caută să-și valorifice șansele pentru consolidarea situației în clasament, pe de altă parte I. P. P. dorește să-și fructifice în fine munca depusă în ultimul timp.

Deaceia echipele s'au pregătit intens, pentru a se prezenta în maximum de formă și condiție.

In urma rezultatelor obținute C. F. R.-ul are șanse serioase de a rămâne în fruntea clasamentului și credem că și în partida de astăzi va depuen tot efortul pentru a termina victorios.

Partida va începe la ora 18 și va fi condusă de d. Fesci.

ȘTIRI

● Azi fiind sărbătoare ședința Comitetului Federal de hand-ball, va avea loc mâine l ora 20.30 în noul local al U. F. S. R.-ului din Str. Caragiale No. 13.

● Lista concentraților se îngroașă tot mai mult... Herold și Covaci dela C. F. R., vor pleca peste câteva zile în concentrare.

● La ședința Ligii Muntenia ce se va ține Luni 22 crt. sunt convocați delegații grupărilor V. S. C. și Turnverein, precum și d. arbitru E. Drăgan.

● C. F. R. secția de handball convoacă pentru azi, Joi, pe terenul Velodrom, la ora 17, pe următorii: Calistrat, Frantz, Drăgan, Ionescu, Boldiș, Teodorescu, Cârlig, Alterescu, Tudor I, Eilhardt, Moga Herold, Mincu, Harsfalvi, Andronache, Alexandrescu și Gunopol.

Football Football Football Football

Viforul Dacia și M. Oficial dispută derbyul categ. I-a Seria A

Celelalte jocuri

Ultimele etape ale campionatului districtual au menirea să clarifice situația echipelor în clasament.

Astfel etapa de astăzi ne programează două derbyuri.

Monitorul Oficial și Viforul Dacia dispută derbyul categoriei I-a seria A, iar Leonida și A. S. C. A. M. al seriei B.

VIFORUL DACIA—MONIT. OFICIAL

Aceste echipe ocupă primele două locuri în clasament la egalitate de puncte.

Matchul care se dispută astăzi pe terenul Velodrom la ora 11 va avea menirea să desemneze un leader care să poată emite pretenții la titlul de campion.

Monitorul Oficial a învins cu greu pe Titanii— Dumineca trecută — astfel că șansele îi sunt diminuate în acest joc.

Gazdele beneficiind de avantajul terenului nu sunt câștigători siguri și un match nul nu este exclus să se înregistreze.

METALLOGLOBUS—IND. IUTEI

Pe terenul Ciocanul, Metalloglobus va căuta să cucerească o nouă victorie în fața Ind. Iutei.

După eșecul suferit în fața S. T. B.-ului, Metalloglobus va căuta să se reabiliteze și credem că va reuși.

Ei rămân favoriții noștri.

SOCEC—TITANII

Echipa librarilor joacă la ora 11 pe terenul Turda cu Titanii. Socec a progresat simțitor în ultimul timp și actualmente este un adversar periculos.

Titanii. deasemeni, nu sunt ușor de învins, astfel că aceste echipe ne pot furniza un spectacol strâns.

Punctele vor fi împărțite.

OLYMPIA—S.E.T.

Formația Olympiei are un bun prilej să cucerească o victorie.

Intâlnind la ora 11 pe S. E. T. pe terenul A.C.S.A. nu poate ceda sub niciun motiv. Garnitura Olympiei este în mare formă și elanul cu care sunt înzestrați jucătorii va răpune forțele S. E. T.-ului.

Noi avem mare încredere în Olympia și victoria nu le poate scăpa.

S. T. B.—GLORIA

Ultimul match al acestei serii se dispută la ora 11 pe terenul din șos. Ștefan cel Mare.

Echipa tramvaiștilor este cu moralul ridicat în urma victoriei asupra echipei Metalloglobus. Jucătorii pătrunși de importanța acestui match vor depune maximum de efort să smulgă o victorie pentru a evita retrogradarea.

Părerea noastră este că S. T. B. va juca cu un elan care va răpune adversarul.

LEONIDA—A.S.C.A.M. — Echipa dela Regie va căuta astăzi să încurce socotelile Leonidei.

Aceștia fiind la un punct diferență de A. G. E. R. au toate șansele la titlu astfel că vor depune maximum de efort.

Lupta va fi strânsă și Leonida are prima șansă.

Matchul se dispută pe terenul S.T.B. la ora 17.

A.G.E.R.—PEBE

Electricienii sunt cu moralul ridicat în urma victoriei obținute asupra A.S.C.A.M.-ului. In fața Pebe-ului nu au o misiune dificilă deoarece codoșul este mult inferior acestora.

Jocul va fi totuși frumos și A.G.E.R. va învinge la scor.

VERGU—ADESGO

Pe terenul Titanii, Vergu primește vizita echipei Adesgo. Echpia cartierului Călărași are de susținut un match dificil și va trebui să se întrebuințeze la maximum. Adesgo rămâne favorit însă va învinge la limită.

MILITARI—LUPEASCA

Pe terenul din comuna Lupeasca se prezintă cu infime șanse în fața Militarilor.

Gazdele nu pot pierde acest joc sub niciun motiv, deoarece sunt superioare adversarilor.

Clasamentele se prezintă astfel:

CLASAMENTUL CAT. I-a SERIA A.

Mon. Oficial	14	9	2	3	39:24	20
Viforul Dacia	15	9	2	4	43:30	20
Metaloglobus	16	9	2	5	32:19	20
Socec	15	6	4	5	29:25	16
Gloria	14	6	3	5	33:31	15
Olympia	15	7	3	5	31:33	15
Titanii	16	4	5	7	19:29	13
Ind Iutei	15	5	1	9	19:29	11
SET	15	4	3	8	16:36	11
STB.	15	2	5	8	23:28	9

CLASAMENTUL CAT. I SERIA B.

A. G. E. R.	16	11	3	2	41:19	25
Leonida	16	11	2	3	39:18	24
Adesgo	14	9	1	4	40:16	19
Vergu	14	8	9	1	4	39:22	17
A. S. C. A. M.	13	7	2	4	26:24	16
A. C. S. A.	15	6	2	7	37:28	14
Militari	14	5	2	7	28:32	12
Av. Sportiv	15	5	3	2	10	19:32	8
Lupeasca	15	2	2	11	12:46	6
Pebe		14	21	11	14:48	5

Convocări

● P. T. T. convoacă Vineri 19 Mai a. c.. orele 15, la antrenament pe terenul dela anti-aeriană, următorii jucători: Stănescu 1, Stănescu 2, Danciu Oprea, Trandafir Gh., Grigorescu C-tin, Hariton Mircea. Ion V. Ion, Ion Marin, Dumitrescu Constantin, Ionescu Ștefan, Dumitrescu Gh., (portarul), Dumitru Nicolae, Nedelcea Stelian, Speriatu Tudor, Săpătoru Ioan, Stan dela Cassa de credit, Sârbu, Dică și toți jucătorii dela atelierele P. T. T. și din direcțiunea generală.

● Mociorniță-Colțea, convoacă pentru astăzi Joi 18 Mai a.c. pe arena Venus, ora 2½ d. a., pe următorii juniori: Verbită N., Păunescu C., Manoi V., Kiracorian P., Gh. Dumitrescu, D. Ionescu, H. Lazarini, A. Hirsch, Sandu Stelian, Preda N., Ruse Gh. Lupu L., Gh. Constantin și Ionescu Toma, pentru susținerea matchului Venus juniori și echipa I, ora 11 dimineața, teren Arsenal.

● F. C. JUVENTUS convoacă azi Joi 18 Mai, ora 8 fix, pe terenul Venus, următorii juniori în vederea matchului cu Luceafărul: Dumitrache, Amăreanu, Grigore Broșche, Onete, Bucurescu, Bărbulescu, Redesiu, Mareș, Alexandrescu, Niculescu, Coman, Gherghel, Mihalache, Georgescu, Brezoiu și Georgescu Dumitru.

● VIFORUL DACIA secția de foot-ball convoacă pentru astăzi dimineața pe terenul Velodrom la ora 8,30 echipa de juniori, în vederea jocului amical cu Orphens, iar la ora 10 echipa primă pentru jocul de campionat cu Monitorul Oficial, partidă ce contează în cadrul campionatului categ. onoare.

● La ora 16 sunt convocați pe același teren membrii dela secțiile: atletism (masculină și feminină) rugby, hand ball, etc.

● „VULTURII CARPAȚILOR" convoacă pentru astăzi la orele 7,30 la sediul clubului jucătorii săi din prima echipă și juniori în vederea matchului cu Cartea Românească și Suter.

SPORT ȘCOLAR

LA RADAUȚI — LICEUL PARTICULAR

Cl. IV—combinată cl. I, II, III 6-0 (4-0)

Rădăuți. — Duminică s'a disputat în localitate matchul interșcolar dintre echipele claselor IV contra combinata celorlalte clase. Primii au învins cu 6—0 la pauză 4—0.

JOCUL

Imediat după începere se vede superioritatea clasei IV.

In min. 9 Gugelsperger marchează dintr'o acțiune personală ca după 4 minute același să ridice avantajul. In min. 20 Lehner și în min. 29 Gugelsperger stabilesc scorul reprizei la 4—0.

După pauză, cele două goaluri au fost marcate în minutele 49 și 50 de Lehner.

Echipele au jucat destul de bine, în special învingătorii cari au dominat tot timpul.

Clasa IV a jucat în formația următoare:

Lang - Polaczec, Pschebila-Herș, Koch, Varșanovsky-Schulausser, Lehner, Gugelsperger, Maier, Pschepolsky.

SPECTACOLE

Teatre

OPERA ROMANA: Relache

NAȚIONAL: matineu: Comemorarea lui Oct. Goga; seara: Maria Baschkirt.

STUDIO: Curierul de Lyon

MUNCA ȘI VOE BUNA: Volpone

COMOEDIA: matineu și seara: Nu există surprize

Cinematografe

CAPITOL: Femeea care primește palme, în technicolor, jurnal și complectare.

ARO: Poltava și jurnal Fox și O. N. C.

SCALA: Nanette are trei iubiți și jurnal Paramount.

CARLTON: „Romanța întunericului"; jurnal nou Fox.

A. R. P. A.: A 8-a nevastă a lui Barbă Albastră și Oameni și fiare. In slujba inamicului și jurnal O.

SAVOY: Femeia diabolică și Neapole sub sărutul focului.

FEMINA: Eroul dela Marna.

REGAL: Bosfor și jurnal Paramount.

TRIANON: Frumoasă-i tinerețea, jurnal românesc și jurnal Paramount.

PALAS BULEVARD: Copiii părăsiți Abuz de încredere și jurnal O. N. C.

SELECT: Vârsta ispitelor.

ROXY: Oamenii de mâine; jurnal și completare

FORUM: Champs Elisées, strada amintirilor și Vâltoarea valsului.

CORSO: Valsul nemuritor și Tigrul din Arizona.

ELYSEE: Fecioare nebune și jurnal Paramount.

OMNIA: Pepé le Moko și Oameni in lanțuri.

RIALTO: Champs Elisée și Viață de artist.

BIZANTIN: Submarinul D. 1, Frații Marx la curse și Artiști.

NISSA: Revista revistelor și fiul păcatului.

AMERICAN: Alexandru Newschi și Totul pentru tine.

ATENEUL TEI: Bătălia aurului și De-aș fi rege

BARCELONA: Uraganul, Alarmă în noapte și artiști.

COTROCENI: Aventurile lui Tom Sawyer și Mi-am regăsit nevasta.

CARMEN: Submarinul D I și Dragoste cu năbădăi.

DACIA: Clubul sinucigașilor și Stan și Bran în Fra Diavolo și

DIANA: Tarantella și Clubul sinucigașilor.

DICHIU: Bulu-Tigrul Alb, Prințesa patinajului și jurnal O. N. C.

EDISON (Grădina și sala): Trader-Horn, Nopțile albe în Petersburg și artiști.

FRANCLIN: „Olimpiada".

FLORIDA: Paradisul furat și Penitenciarul.

GLORIA: Bestia umană și Arme pentru China

GRAND: Alarmă în India și Calea spre ispășire.

ILEANA: Vraja albă și Jockeul roșu.

IZBANDA: Alexandru Newsky și jurnal.

LIA: Gunga-Din și Barnabe.

LUCIFER: Colina de aur, Schangai în groază și Stan și Bran alpiniști.

MARNA: Căsnicia d-rului Alan;

MARCONI: Conflict, jurnalul românesc O. N. C.-Paramount și artiști.

MODEL: Stăpânul junglei, operă complectă.

MILANO: Bestia umană și Senorita.

NERO: Jurnalul unei împărătese și Romanță argentiniană.

ODEON: Alexandru Newschy, Jurță și Rivalii.

PACHE: Oameni care înfruntă moartea și Toată lumea cântă.

PARIS (Sala și grădina): Vulturul negru. Operă complectă.

PAX: Eroul junglei (Tarzan), O lacrimă pe mormânt și jurnal.

RAHOVA: Aventuriera și Valetul și contesa.

REX: Valsul nemuritor și S'au întâlnit la miezul nopții.

SIC (B-dul Col. M. Ghica 115): Magda și Petru cel Mare.

SPLENDID: Ulița Durerii și Atac în Mediterană.

TRIUMF: O crimă fără importanță și Rivalii.

TOMIS: Necunoscuta din Monte-Carlo și Sally-Irene-Mary.

UNIC: Gunga-Din și Vis de tinerețe.

UNIREA: Omul cu masca (Mascatul).

VENUS: Seducătorul și Cel mai mai bun prieten.

VOLTA BUZEȘTI: Ultimatum și Două inimi și-un sărut.

VOLGA: Zaza și Oameni și fiare.

Football Football Football Football

Azi, România A - Letonia

(Urmare din pagina I-a)

Spre deosebire de concepția federală — de caracter imediat utilitarist — noi credem că această întâlnire ar trebui să fie mai mult o experiență decât un „moment de selecție".

Pentrucă aceasta este chiar menirea acestui match cu echipa Letoniei, care poate fi foarte util pentru întâlnirea dela 24 Miu.

In matchul dela Venus echipa națională ar trebui să încerce o tactică precisă, care să fie aceea pe care o vom utiliza împotriva Angliei. Altfel matchul acesta este o ocazie ratată.

In matchul dela 7 Maiu, comitetul federal a putut observa cari au fost jucătorii utili echipei naționale și cari aceia ce puteau fi lăsați deoparte.

Etapele de campionat au fost, deasemenea, posibilități de verificare.

S'a făcut un pas important: contra Letoniei va juca azi echipa „principală" pentru matchul cu Anglia.

Apare ca un lucru cu totul facil de înțeles ceeace propuneam mai sus: o tactică precisă, un sistem de joc precis. Exemplul echipei sârbești, care a jucat împotriva noastră într'un W ortodox, este strălucit din punctul de vedere al nostru: matchul de azi trebue să fie experiență nu selecție.

MARELE SEMN DE INTREBARE AL ECHIPEI NAȚIONALE ROMÂNE

Să nu schimbi niciodată echipa care a câștigat. Iată un principiu cunoscut tot atât de mult dacă nu mai mult decât acela al lui Archimede sau al planului înclinat.

Fraza aceasta cu rezonanță universală comprimă în ea un vast capitol al experienței britanice în materie de football.

Pentru matchul de azi a fost păstrată aproape aceeași echipă care a dispus de Jugoslavia în acel extrem de dramatic match dela 7 Maiu.

Selecționata de azi prezintă numai două schimbări, justificate amândouă.

Pe aripa dreaptă joacă Reuter iar în centrul liniei de mijloc Iuhasz.

Este marele semn de întrebare al echipei naționale.

Reuter este un punct sigur. Timișoreanul poate avea toată încrederea noastră pentrucă are suficiente calități ca să joace în echipa națională.

Iuhasz? O schimbare paradoxală. Altă dată el era unul din „centrele de cristalizare" ale echipei naționale. Formația națională avea întotdeauna câteva puncte de reper: Bodola, Vintilă, Iuhasz...

Astăzi însă, masivul orădean este o incertitudine. Nu pentrucă s'ar mai resimți de pe urma fracturei, ci pentrucă a pierdut obicinuința matchurilor tari.

Dacă Iuhasz dă azi satisfacție, s'a rezolvat o mare, o foarte mare problemă a matchului cu Anglia.

Pentrucă Iuhasz este singurul om, care l-ar putea marca, cu oarecare succes, pe Tom Lawton, tancul atacului britanic.

In caz contrariu? Feraru e indisponibil, Dobra, la fel.

Va juca Ploeșteanu mijlocaș centru?

Să sperăm însă că Iuhasz va juca azi bine și problema mijlocașului centru va înceta să se mai pună. Și va recunoaște toată lumea că a dispărut una din cele mai mari dificultăți pe care o întâlnește comitetul federal.

CARACTERISTICI LETONE...

Cerem scuze pentrucă ne-am ocupat aproape exclusiv de echipa României și am lăsat pe oaspeți pe un plan secundar.

Matchul e azi nu poate fi privit altfel decât prin prizma întâlnirii dela 24 Maiu, care constitue momentul culminant al carierii echipei noastre naționale.

Oaspeții letoni? Sunt foarte înalți și voinici. Și elastici. Și suficient de technici pentru a nu fi niște adversari facili.

Echipa națională a Letoniei are marele avantaj al omogenității, pentrucă este compusă din jucători cari sunt de mult, foarte mult timp alături unii de alții în formația națională.

Vedetele echipei: portarul Bebris, mijlocașul centru Petersons, fundașul dreapta Lauks, care de zece ani joacă în toate matchurile internaționale, și mijlocașul stânga Lidmanis, celebru prin aruncările de tușe la mare distanță.

Jocul echipei? Letonii luptă. Iată cea mai bună caracterizare a jocului leton. Și... o foarte bună apărare.

Așa dar, un match greu pentru echipa națională? Firește. Să nu credem însă că echipa noastră nu poate câștiga la un scor mai mult sau mai puțin impresionant.

Sunt suficient de multe lucruri, cari ar indica aceasta.

— n. g. s. —

D. Colonel Redlich, conducătorul expediției letone, salută publicul românesc

Oaspeții letoni sunt conduși, cum am anunțat, de d. col. Redlich, un distins oficial și sportiv, care cu prilejul turneului baltic al echipei noastre naționale a rezervat reprezentanților români o primire entuziastă.

Sosit în Capitală, d. col. Redlich a ținut să-și exprime bucuria de a vedea întărirea relațiilor sportive româno-letone prin cele două matchuri:

„Salut publicul bucureștean, aducându-i salutul sportivilor letoni care — deși departe — se simt alături de poporul românesc, de care-i leagă o amiciție caldă. Cred că cele două partide de la București vor însemna o continuare și întărire a relațiilor dintre cele două țări și sper că vom realiza o întâlnire anuală România - Letonia.

Imi reamintesc cu multă plăcere evoluția echipei române la Riga, unde a lăsat o impresie mare și vreau să cred că anul viitor sportivii letoni vor avea din nou ocazia să admire teamul României la lucru".

Ungaria,

joacă cu Irlanda, iar Germania cu Boemia

In timp ce la Belgrad, Anglia înfruntă Jugoslavia, la Budapesta, un alt reprezentant al soccerului britanic, Irlanda, joacă cu Ungaria.

In cele trei întâlniri disputate până acum Ungaria a câștigat odată (la Dublin!), iar celelalte rezultate au fost nule: 3-3 la Budapesta și 2:2 la Cork, la începutul acestui an.

Reprezentativa Ungariei, deși a susținut în cursul acestui an patru matchuri internaționale, joacă primul său match internațional la Budapesta.

Inaugurarea sezonului pe teren propriu, desigur va ambiționa unsprezecele maghiar, care va lupta cu toată forța pentru a obține o victorie.

Lucrul acesta este foarte posibil, cu atât mai mult cu cât echipa este foarte omogenă și își va face reintrarea — după o lungă absență — și marea vedet(a soccerului vecin, dr. Sarosi. Intr'adevăr apărarea și linia de mijlocași sunt date de două echipe: Hngaria (Szabo-Kis, Biro) și Ujpest (Szalay, Szõcs, Balogh). Astfel că omogenitatea acestor compartimente nu poate suferi vreo obiecțiune.

Inaintarea, deși cuprinde jucătorii a trei formațiuni posedă o mare pătrundere și eficacitate.

Irlanda a venit la Budapesta cu aproape aceiași formație cu care a smuls adversarilor de azi doar în ultimele minute un rezultat nul pe teren propriu, astfel că nu-i putem acorda prea mulți sorți de izbândă.

D. DR. BAUWENS (Germania) va conduse următoarele formațiuni:

IRLANDA: Mac Kenzie - O'Neill, Hoy-O'Reilly, O'Mahoney, Wair-O'Flanagen, Dunne, Bradshaw, Carey, Fallon.

UNGARIA: Szabo-Kiss, Biro-Szalay, Szücs, Balogh-Szantho, dr. Sarosi, Kollath, Kiszely, Nagy.

REVANȘA GERMANIA-BOEMIA

La Stuttgart numai cu trei zile după matchul dela Berlin, Germania se întâlnește din nou cu Boemia.

Intâlnirea trecută s'a terminat la egalitate (3:3), dar atunci germanii au prezentat o echipă destul de pestriță, pentrucă mulți dintre internaționali erau ocupați de matchurile de campionat.

In jocul de azi, Reichul va prezenta cea mai bună formație, dar cu toate acestea cehii sunt favoriții întâlnirii.

Intr'adevăr, echipa Boemiei, formată numai din jucătorii a două echipe: Slavia și Sparta, are afară de atoutul omogenității și marea calitate de a fi mai rutinată și mai tehnică.

Iată și formația celor două echipe:

BOEMIA: Boksay-Burger, Ctyroky - Kostalek, Boucek, Kolsky-Riha, Cenecky, Bican, Kopecky, Nejedly.

GERMANIA: Deyhle-Janes, Streitle-Kopfer, Jakobs, Kitzinger-Biallas, Hahnemann, Conen, Schün, Artl.

Anglia întâlnește, azi la Belgrad, Jugoslavia...

(Urmare din pagina I-a)

Terenul Beogradski este mult prea mic pentru cererile de bilete. Toate locurile — în total numai vreo 20.000 — sunt vândute de mult și cei fericiți cari au putut să-și procure bilete sau cei cari nu vor putea fi martorii celui greau examen al echipei lor, așteptată cu înfrigurare ziua de azi.

ECHIPA IUGOSLAVA MODIFICATA

Comportarea echipei gazde este privită cu multă îngrijorare de oficialitatea iugoslavă.

Intr'adevăr slaba figură făcută la București, — unde Iugoslavia a prestat unul din cele mai slabe jocuri din carieră — nu promitea nimic bun pentru dificilul examen de azi.

Deaceia d. Bosko Simonovici. selecționeurul echipei, a hotărît o radicală transformare a formației care a jucat atât de slab la București.

Noua formație s'a antrenat cu conștiinciozitate conform unui plan tactic impus de d. Simonovici. Acest plan tactic, care se rezumă la o ermetică defensivă, va fi pus în aplicare cu ocazia matchului de azi, și de reușita lui este în funcție și reușita comportării echipei gazde.

ENGLEZII AU SOSIT MARȚI LA BELGRAD

Echipa Angliei, după ce a petrecut două zile în însorita Italie — la Veneția — a sosit la Belgrad încă în cursul zilei de Marți, unde s'a și antrenat.

Lipsa terenului gazonat a indispus întru câtva pe englezi, dar apoi jucătorii și conducători expediției au declarat flegmatic că „au jucat pe teren și mai prost".

MATTHEWS INDISPONIBIL?

Singura problemă care preocupă în momentul de față pe britanici este indisponibilitatea lui Matthews. Celebrul extrem dreapta al lui Stoke City a fost ușor rănit cu ocazia matchului dela Milano și este aproape refăcut. Nu se știe încă dacă el va putea juca în matchul de azi. In cazul când el nu va putea juca, extremul stânga Broome dela Aston Villa va juca pe aripa dreaptă, iar locul lui va fi preluat de Smith (Brentford). Incolo echipa Angliei va fi aceiași care a înfruntat Italia.

ȘANSELE ECHIPELOR

Este paradoxal desigur să pomenim de „șansele echipelor".

Anglia este mult prea superioară din toate punctele de vedere formației gazde și victoria unsprezecelui britanic este indiscutabilă.

Jugaslavii însă vor încerca imposibilul, ceiace însă nu constă în obținerea unei victorii ci în obținerea unei performanțe onorabile.

In acest scop ei vor apela la toate forțele lor și suntem convinși că vor reuși să fie demni de comportările lor anterioare.

D. **Capdeville** (Franța) va dirija următoarele echipe:

ANGLIA: Woodley-Male, Hapgood-Willingham, Cullis, Mercer-Matthews (Broome), Hall, Lawton, Goulden, Broome. (Smith).

JUGOSLAVIA: Lovrici, Dubatz (Belgrad), Pojega (Split), Manola, Draguisevici, Lechner, Glisovici, Vuiadinovici, Petrovici (toți din Belgrad), Motasici II (Split) și Perlici (Belgrad).

Delegații federali ai partidelor divizionare de Duminică

DIVIZIA NAȚIONALA B

SERIA ESTICA
GRUPA DE NORD
Cernăuți

Dragoș Vodă—D.V.A. delegat federal d. ing. M. Bostan.

GRUPA DE SUD
București

Macaby—Unirea Tricolor, delegat federal d. maior dr. Gh. Brezeanu.

Mociornița—Colțea—Franco - Română, delegat federal dr. Russescu.

SERIA VESTICA
GRUPA DE NORD
Tg.-Mureș

Mureșul—Crișana, delegat federal d. dr. I. Ciupe.

Baia-Mare

Tricolor—Victoria, delegat federal dr. L. Breton.

Satu-Mare

Olimpia—Ind. Sârmei, delegat federal d. Marian R.

GRUPA DE SUD
Oradea

C.A.O.—Rovine Grivița, delegat federal dr. T. Moraru.

Lupeni

Minerul—Vulturii, deelgat federal d. Lazăr Dezideriu.

Football Football Football Football Football Football Football

A fost alcătuit restul programului diviziei naţionale B

Cererile de revizuire ale Universităţii şi A. S. Constanţei au fost admise

Numeroase amenzi şi pedepse aplicate jucătorilor

Numeroase grupări au jucat suspendate

H. L. A. s'a retras din divizia naţională

Comisia campionatului național în ședința din seara zilei de 16 Mai 1939 ținută sub președinția d-lui dr. E. Hațiegan, în completul d-lor maior C. Dumitrescu, avocat I Chițu, C. Calmuschi și dr. Șoimu Minciulescu a luat următoarele decizii ·

DISPOZITIIUNI PENTRU GRUPARI

Se reamintește grupărilor din diviziile A și B dispozițiunile din regulamentul de administrație privitoare la introducerea apelurilor, dispoziţiuni ce au fost .publicate în Rombol No. 63/939

Art. 338. — **Apelul declarat înainte de luarea la cunoștință a motivării hotăririi atacate va fi introdus într'un singur exemplar și va cuprinde numai precizarea hotăririi atacate.**

Apelul declarat după luarea la cunoștință a motivării hotăririi atacate va fi introdus în atâtea exemplare câte părți sunt în cauză plus două, în termen de cel mult 5 zile dela luarea la cunoștință a motivării atacate

In apel se va expune :

a) Intreg istoricul cauzei ;

b) Motivele de drept și de fapt invocate ;

c) Probele pe cari se intemeiază apelul

Dacă apelul nu este introdus în numărul de exemplare necesar, forul de primă instanță va invita pe apelant să complecteze dosarul în termen de 3 zile sub sancțiunea respingerei apelului ca neregulat introdus

PROGRAMAREA DE JOCURI PENTRU RESTUL CAMPIONATULUI DIVIZIEI NAȚIONALE B

Având în vedere amânările de jocuri survenite în programul diviziei naționale B în returul campionatului 1938/39, pentru jocurile rămase nedisputate se stabilește următorul program :

SERIA ESTICA
GRUPA DE NORD
28 Mai. 1939

Textila—Dragoș-Vodă la Iași.
D. V. A.—Gloria C. F. R. la Galați.
Traian—Victoria la Tighina

4 Iunie 1939

Traian—Mihai-Viteazul la Tighina
Sporting—D. V. A. la Chișinău.
Gloria C. F. R—Textila la Galati

11 Iunie 1939

Dragoș-Vodă — Traian la Cernăuți.

GRUPA DE SUD
28 Mai 1939

Macaby—Prahova la București.
A. C. F. R.—Mociornița Colțea la Brașov.
Turda—Unirea Tricolor la București
Telefon-Club—A. S C. la București

4 Iunie 1939

Dacia Unirea-Prahova la Brăila.
Unirea Tricolor—A. S. Constanța la București.
Turda—Mociornița Colțea la București.
Telefon Club—Franco-Româna la Bucuresti.

11 Iunie 1939

Franco-Româna-Turda la Brăila.
A. C. F. R.—Dacia Unirea la Brașov.
A. S. Constanța—Prahova la Constanța.
Telefon Club—Unirea Tricolor la București.
Mociornița Colțea—Macaby la București.

18 Iunie 1939

Unirea Tricolor—A. C. F. R. la București.
Turda—Macaby la București.

25 Iunie 1939

Prahova—Turda la Ploești.

SERIA VESTICA
GRUPA DE NORD
28 Mai 1939

Stăruința—S. G. S. la Oradea.
Victoria—Monopol la Carei.

4 Iunie 1939

Monopol—Industria Sârmei la Tg.-Mureș.
Victoria—S. G. S. la Carei.
Tricolor—Universitatea la Baia-Mare.
Stăruința—Mureșul la Oradea.

11 Iunie 1939

Mureșul—Tricolor la Tg.-Mureș.
S. G. S. — Monopol la Sibiu.
Universitatea—Olimpia la Cluj.
Industria Sârmei—Victoria la C. Turzii.
Stăruința—Crișana la Oradea.

GRUPA DE SUD
28 Mai 1939

Craiovan—Vulturii la Craiova.
C. F. R.—C. A. O. la Simeria

4 Iunie 1939

Rovine Griviţa—Jiul la Craiova.
C. A. O.—C. A. M. T. la Oradea.
Vulturii— C. F. R. la Lugoj.
Minerul—Craiovan la Lupeni.

11 Iunie 1939

C. F. R.—Rovine Griviţa la Simeria.
Jiul—C. A. M. T. la Petroșani.
Unirea M. V.—Vulturii la Alba-Iulia.
Minerul—C. A. O. la Lupeni.

18 Iunie 1939

Jiul—C. A. O. la Petroșani.

RETRAGEREA H. L. A. DIN DIVIZIA NAȚIONALA

Se ia act de retragerea grupării H. L. A. din divizia națională B, dispunându-se a nu mai fi programată.

CEREREA GRUPARII S. G. S.

Se respinge cererea grupării de mai sus, dat fiindcă gruparea Victoria din Carei este propramată la 28 Mai și programul nu poate fi modificat.

RECLAMAȚIA ARBITRULUI M. GRUTESCU

Comisiunea văzând cererea d-lui Al. Eladescu, președintele Venusului și având în vedere că jucătorul Sfera Lazăr este selecționat în chipa națională și că în această situație absența lui este scuzabilă, amână judecarea cauzei pentru ziua de 30 crt. dată pentru care jucătorul va fi citat prin carte poștală recomandată.

JOCUL GLORIA—JUVENTUS DIN 14 MAI 1939

Asupra celor relatate de arbitrul conducător al jocului de mai sus, din care se constată că din cauza insuficientelor măsuri de pază un spectator a căutat să-l lovească la eșirea de pe teren, agresor identificat în persoana d-lui Heintz Nandor, interzice timp de 2 ani accesul sus numitului pe ori ce arenă de football, dă un avertisment Gloriei pentru insuficiente măsuri de pază și omologhează jocul cu rezultatul de pe teren 1:1,

JOC SPORTING—GLORIA C. F. R. DIN 7 MAI 1939

Constatându-se că gruparea Sporting a disputat jocul de mai sus în stare de suspendare pentru neplata pausalului față de Liga de Est, se omologhează jocu cu 3:0 în favoarea Gloriei C. F. R. anulându-se rezultatul de pe teren.

JOC MIHAI VITEAZUL—SPORTING DIN 10 MAI 1939

Constatându-se că ambele aceste grupări au jucat la data de mai sus în stare de suspendare pentru neplata pausalului către Liga de Est, se anulează rezultatul de pe teren și se dă joc pierdut cu 3 : 0 ambelor.

JOC TEXTILA—D. V. A. DIN 10 MAI 1939

Având în vedere că gruparea D. V. A. a introdus contestație în termen regulamentar pe motivul că gruparea Textila a jucat suspendată la data de mai sus, Comisiunea în urma referatului serv. contabilității, găsind întemeiată această contestație, anulează rezultatul de pe teren și omologhează matchul cu 3:0 în favoarea grupării D. V. A.

Având în vedere — după cum se constată din raportul arbitrului conducător al jocului — că gruparea Textila s'a făcut vinovată de insuficiente măsuri de pază iar președintele grupării d. lt.-colonel Arghir s'a făcut culpabil de atitudine nesportivă față de arbitru, se pedepsește d. lt.-colonel Arghir cu mustrare conf. art. 376 R. R. iar grupării Textila i se aplică o amendă de lei 2000 pentru insuficiente măsuri de pază conf. art. 111 comb. cu 397 și următoarele din R. A.

JOC MIHAI VITEAZUL—TEXTILA DIN 14 MAI 1939

Având în vedere că din referatul serviciului contabilității se constată că grupările de mai sus au jucat în stare de suspendare se anulează rezultatul de pe teren și se dă joc pierdut ambelor cu 0:3.

JOC VICTORIA C. F. R.—SPORTING DIN 14 MAI 1939

Comisiunea asupra celor constatate din raportul arbitrului conducător al jocului de mai sus, având în vedere că în minutul 58 al matchului jucătorul Bolohan Nicolae fiind eliminat de pe teren a atras după el intreaga echipă, că după acordarea celor 10 minute regulamentare echipa Sporting și jucătorul eliminat care n'a vrut să părăsească terenul la somațiunile arbitrului instigând și pe ceilalți jucători să nu mai joace, având în vedere că la părăsirea terenului jucătorii Belous și Șimon s'au adresat injurios arbitrului, făcând aplicarea art. 376 comb. cu 375 din R. A. pedepsește pe jucătorul Bolohan N. cu ridicarea dreptului de joc pe două luni iar pe jucătorii Belousov și Șimon cu mustrare conf. art. 377 R. A.

Pedepsește gruparea Sporting cu lei 3000 amendă pentru retragerea de pe teren conf. art. 190 comb. cu 181 din R. A.

Având în vedere că ambele grupări au jucat în stare de suspendare acest joc se anulează rezultatul de pe teren, dându-se match pierdut cu 3:0 ambelor.

JOCUL PRAHOVA—UNIREA TRICOLOR DIN 14 MAI 1939

Având în vedere cele constatate în rapoartele arbitrului și delegatului federal la jocul de mai sus din cari reese că jucătorul Iosof N. s'a făcut vinovat de lovirea adversarului, făcând aplicarea art. 379 comb. cu 368 din R. A., comisiunea pedepsește susnumitul jucător cu ridicarea dreptului de joc pe 15 zile cu suspendarea executării pedepsei.

Având în vedere referatul serviciului de legitimări din care se constată că jucătorii Iosof N., Beju Gh., și Barbaiani C., din gruparea Prahova au fost legitimați conform prevederilor regulamentare contestația grupării Unirea Tricolor se respinge ca nefondată.

In darea prezentei deciziuni d. avocat Chițu Ioan s'a recuzat.

JOC VICTORIA—UNIVERSITATEA DIN 10 MAI 1939

Constatându-se că Victoria nu avea la data disputării jocului nici o suspendare se respinge ca nefondată contestația grupării Universitatea și se omologhează jocul cu rezultatul de pe teren.

JOC MONOPOL—CRIȘANA DIN 10 MAI 1939

Constatându-se că gruparea Monopol nu era suspendată la data de mai sus se respinge ca nefondată contestația grupării Crișana și se omologhează jocul cu rezultatul de pe teren

JOC CRIȘANA—OLIMPIA DIN DIN 14 MAI 1939

Se anulează ca netaxată contestația grupării Crișana și se omologhează jocul cu rezultatul de pe teren.

JOC ROVINE GRIVIȚA—MINERUL DIN 10 MAI 1939

Constatându-se că gruparea Rovine Griviţa nu a fost suspendată la data de mai sus se respinge contestația grupării Minerul și se omologhează jocul cu rezultatul de pe teren.

JOCUL C. F. R.—C. A. M. T. DIN 10 MAI 1939

Asupra celor constatate la matchul de mai sus comisiunea, făcând aplicarea art 378 din R. A. pedepsește pe jucătorii Pasca și Suciu (C. F. R.) cu ridicarea dreptului de joc pe 8 zile cu suspendarea executării pedepsei conf. art. 363 R. A.

Omologhează jocul cu rezultatul de pe teren.

JOC UNIREA M. V. — CRAIOVAN DIN 10 MAI 1939

Comisiunea în urma celor constatate în legătură cu acest joc, pedepsește jucătorii Deac A. (Unirea) și Szabo Ioan (Craiovan) cu ridicarea dreptului de joc pe 15 zile cu suspendarea executării conf. art. 378 comb. cu 368 din R. A.

Omologhează jocul cu rezultatul de pe teren.

OMOLOGARI JOCURI DIVIZIA NAȚIONALA A.

Amefa-Rapid 4:1.
Chinezul-Carpați 1:0.
Sp. Studențesc-Gloria 2:1.
U. D. R.-Ripensia 3:1.
Victoria-Tricolor C. F. R. V. 1:0.
Sp. Studențesc-Ripensia 3:0.
Venus-Victoria 6:1.
U. D. R.-Tricolor C. F. P. V. 3 : 0.
Rapid-Carpați 4:1.

DIVIZIA NAȚIONALA B.

Gloria C. F. R.-Victoria C. F. R. 5 : 0.
Macaby-Franco Româna 2:1.
A. S. C.-Franco Româna 2:1.
Dacia Unirea-Telefon Club 2:2.
A. S. C.-Dacia Unirea 5:2.
Universitatea-Monopol 3:1.
Industria Sârmei-Stăruința 2:1.
S. G. S.-Mureșul 1:1.
Jiul-Vulturii 2:1.
C. A. M. T.-Minerul 4:0.

REVIZUIREA UNIVERSITATEA JOC INDUSTRIA SARMEI

Se admite cererea de revizuire a grupării Universitatea asupra deciziei acestei comisiuni din 16 Aprilie 1939 publicată în Rombol No. 72/939 și având în vedere dovezile administrate de gruparea Universitatea din care se constată că la data de 16 Aprilie când a fost programată pentru disputarea jocului cu Industria Sârmei avea concentrați jucătorii David N., Iancovici Gr. și Păunescu I., dispune reprogramarea jocului Universitatea - Industria Sârmei la Cluj, la o dată ce se va stabili ulterior.

REVIZUIRE A. S. C., JOC TELEFON CLUB

Se admite cererea de revizuire a grupării A. S. Constanța asupra deciziei acestei comisiuni din 18 Aprilie 1939 publicată în Rombol No. 72/939 și având în vedere dovezile administrate de A. S. C. din cari se constată că la 16 Aprilie când a fost programată pentru disputarea jocului cu Telefon Club avea concentrați jucătorii Pascalide Al., Gubita Alfons, T. Boicenco, Cristea V., Filip I. și Macsi I. dispune reprogramarea jocului A. S. C.-Telefon Club la București, la o dată ce se va fixa ulterior.

Programul jocurilor de campionat pentru Duminică 21 Mai 1939

DIVIZIA NAȚIONALĂ B

Macabi — Unirea Tricolor, teren Macabi ora 11, arb. Rusu Gabriel. Stăncescu Al. Secușeanu D.

Mociornița-Colțea — Fr. Română, teren A. C. S. A., ora 11, arb. Tănăsescu At., Kalay Fr., Mitran.

JUNIORI D. N.

Turda — Sp. Studențesc, teren Turda ora 9, arb. Alexandriu St.,

Rapid — Unirea Tr., teren Belvedere ora 9, arb. Căpitanu I., Boancă, Stănescu V.

CATEGORIA I-a SERIA A

S. E. T. — S. T. B., teren Unirea ora 11, arb. Bauer Eugen, Flueraș, Vogel.

Metaloglobus — Vif. Dacia, teren Macabi ora 9, arb. Secușeanu,

Olympia — Socec Lafayette, teren A.C.S.A., ora 9, arb. Ggheorghe D-tru, Kalay Fr. Ambrozie.

Gloria — Monit. Oficial, teren Militari ora 9, arb. Vasiliu Petre,

CATEGORIA I-a SERIA B

A.C.S.A. — Ager, teren A.C.S.A. ora 17, arb. Greculescu P., Machitescu, Petrescu H.

Adesgo — Leonida, teren A.C. S.A., ora 15, arb. Caciuc Leonard, Weber, Petrescu H.

Av. Sportiv — Vergu, teren Biruința ora 11, arb. Gorcea M., Nicoară, Grozea.

Militari — Ascam. teren Militari ora 11, arb. Zaharegian H., Haralambie Petrescu, Vasiliu.

JUNIORI

Lupeasca — A.C.S.A, teren Turda ora 13, arb. Robiu Eugen.

Militari — Ascam, teren Militari ora 13. arb. Hornstein Herman.

Av. Sportiv — Vergu, teren Biruința ora 9, arb. Grozea, Nicoară.

CATEGORIA II-a SERIA A

Universul — C. Românească teren Turda ora 11, arb. Tovaru, Mehrer. Manolescu.

Colentina — C.F.R. Buc. Tr., teren S. T. B. ora 9, arb. Cpt. Panu

Metropola — Miruința, teren S. T. B., ora 11, arb. Dumitrescu Tr.,

Zburătorii — Griviţa, teren Colentina ora 11, arb. Mănișoreanu, Zamfirescu C.

Sp .Muncitoresc — Generala, teren Stadion ora 11, arb. Wetzer St., Buruc S

JUNIORI

Sp. Muncitoresc — Generala, teren Stadion ora 9, arb. Scarlat Petre.

CATEGORIA II-a SERIA B

Stăruința — Garaj Mihăescu, teren Macabi ora 15, arb. M. Crutescu, Stăncescu Ion.

L. P. N. — Ciclop. teren Iuta ora 11, arb. Pârvulescu Odisee, Bărbulescu.

Carmen — Arsenal, teren Iuta, ora 9, Muscan Jean, Vâlcov.

Orfeus — Victoria, teren Velodrom, ora 9, arb. Pop Victor, Ștefănescu.

Metalosport — Dâmbovița, teren Belvedere ora 11, arb. Căpitanu, Boancă.

CATEGORIA III-a SERIA A

Vremea — Fulgerul, teren Stadion ora 13, arb. Kahane Marcel.

C. A. B. — Delea Veche, teren Arsenal ora 11, arb. Feher.

Grozăveşti — E. F. A., teren Arsenal ora9, arb. Pascu Onel.

Suter — Fulgerul,??? teren Colentina ora 9, arb. Mănișoreanu, Zamfirescu.

CATEGORIA III-a SERIA B

Șoimii — Standard, teren Titanii ora 9, arb. Neguț Ion.

Băneasa — Comro, teren Titanii ora 11, arb. Nițu Jean.

Dacia Traiană — Justiția, teren Unirea ora 9, arb. Vasilescu Bartolomeu.

I. Dârlău — Vulturii Carp. teren Macabi ora 10, arb. Hornstein Wolf.

Sportul Studenţesc joacă azi la Galaţi cu Gloria C.F.R.

Echipa universitarilor se deplasează astăzi la Galați, unde întâlnește în match amical formația locală Gloria C.F.R.

Bucureștenii deplasează prima echipă, cu excepția jucătorilor selecționați.

Glaria C.F.R., va prezenta deasemeni formația din campionat, astfel că matchul va fi la înălțimea așteptărilor.

Dealtfel, toate partidele susținute de acești combatanți au prilejuit spectacole frumoase.

Studenții au părăsit Capitala astăzi de dimineață la ora 6.30 deplasând următoarea formație: Ghenea; Andreescu, Bădulescu; Costache, Drăgan, Mitan, Schulder, Marinescu, Remus, Ștefănescu, Gică Popescu. Rezervă Voicu.

Expediția a părăsit Capitala sub conducerea d-lui ing. Ștefan Socaciu.

Gloria C.F.R. va alinia următoarea formație:

Justin; Prasler II, Manole Rădulescu, Mihăilescu, Kiss, Topa, Surugiu, Millea, Bodea, Cârjan, Szutor, Pancov.

Football Football Football Football

Astăzi, dimineața, match interesant la Ploești:

România B - selecționata orașului

In „națională" secundă vor fi încercați 16 jucători. Formațiile echipelor

Astăzi dimineață, după cum am anunțat, se va disputa pe stadionul municipal din Ploești, matchul dintre selecționata B a României și reprezentativa orașului Ploești.

Matchul va începe la ora 11.30.

DRAGAN SELECȚIONAT, IAR POP III SOSEȘTE ABIA AZI

In cursul zilei de eri ,a mai fost selecționat un jucător pentru echipa națională B, și anume Drăgan, halful centru al Sportului Studențesc.

Jucătorii bucureșteni reținuți, au plecat la Ploești încă de aseară. când au descins în orașul „republican" orădeanul Spielman și clujenii Pal Nistor și Felecan I.

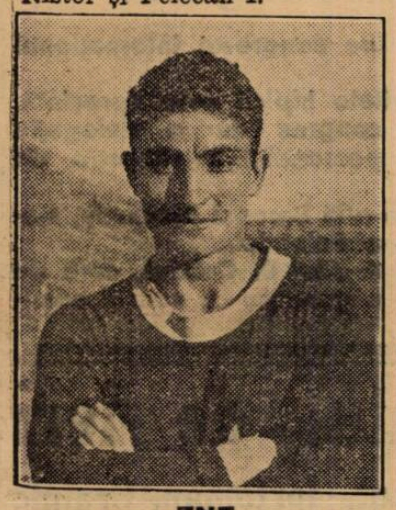

ENE

Pop III a plecat din Cluj abia aseară și va sosi la Ploești în dimineața zilei de astăzi.

FORMAȚIA ROMÂNIEI B

In ce privește echipa națională secundă. va fi aceia anunțată de noi. Adică:

M. Constantinescu — Ionescu Crum, Felecan I — Pal, Pop, Costea—Bogdan,

IONESCU-CRUM

Negru, Lengher, Tache Dumitrescu, Drăgan, Nistor și Constantinescu-Grecu.

ADVERSARUL...

Ploeștenii vor alinia următoarea formație:

Schrameck-Hetzer, Dragomirescu-Mosko, Pop, Boldiș-Covaci II, Beju, Fărcășanu, Covaci I, Criciotriu.

ȘEDINȚA LA PLOEȘTI

După match, oficialii F.R.F.A. vor ține o consfătuire chiar la stadionul municipal, pentru a forma lotul definitiv al echipei naționale B.

După aceia, expediția se va înapoia în Capitală pentru a asista la jocul Româ-

PRASSLER

nia A-Letonia. Seara, jucătorii echipei A și B vor pleca la Ploești, unde rămân cantonați.

Moldovan, Spielmann, Prassler, Ene.

VOR JUCA ȘI REZERVELE

Aceasta va începe partida, căci în cursul jocului vor fi utilizate și rezervele:

Bosch SERVICIU
Ajutor rapid
în cazuri de defectare a echipamentului electric.
(aprindere, lumină, semnalizare) la automobile de orice marcă,
Stațiune de încărcare a acumulatorilor.
BOSCH-SERVICIU „AUTO-MECANICA" S. A.
BUCUREȘTI, STRADA PETRU RAREȘ No. 13.
(In apropierea Gării de Nord)

Examenele elevilor arbitrii au loc la 19 Mai

Se face cunoscut pe această cale d-lor elevi cari au urmat cursurile școalei de arbitri, că examenul proba scrisă are loc Vineri 19 Mai 1939, orele 20 seara, în localul liceului Spiru Haret diin strada Italiană nr. 31.

D-nii candidați vor avea cu ei un stilou, formularul urmând a fi dat de comisiunea de examinare.

Adunarea generală a districtului de arbitri va avea loc la 26 Mai

In conformitate cu prevederile art. 29 din regulamentul arbitrilor, domnii arbitrii aparținând districtului București, sunt convocați în adunare generală ordinară în ziua de Vineri 26 Mai 1939, orele 20½ în localul districtului București, str. Vasile Lascar No. 9, etaj I, având a delibera și decide asupra următoarei ordine de zi:

1. Apelul arbitrilor.
2. Citirea și aprobarea procesului-verbal al ședinței adunării generale ordinare precedente.
3. Raportul de activitate al comisiunei pe anul expirat.
4. Diverse chestiuni și propuneri în legătură cu bunul mers al asociației.
5. Alegerea a doi membri și a doi membri supleanți în comisiune.

Conform regulamentului reprezentarea prin procură este interzisă. Au drept de vot toți domnii arbitri ce aparțin acestui district și care la data adunării nu au de executat vreo pedeapsă.

In cazul când la data și ora indicată mai sus nu se va întruni numărul de arbitri cerut de regulament pentru ca să se poată delibera în mod valabil, adunarea se amână de drept pentru data de 10 Iunie 1939, când se va putea constitui cu orice număr de arbitri, având aceiaș ordine de zi, la aceiaș oră și în acelaș local.

Pentru ce maladiile vezicei sunt atât de frecvente?

Vezica este o pungă extensibilă și destinată să strângă urina care se scurge în mod constant din filtrul renal, pentru a o elimina. Vezica, într'un cuvânt, este un mușchi găunos, putând să se contracteze tot atât de bine ca și mușchii plini ai brațului, și această proprietate, când se exagerează, în caz de inflamațiunea acestui organ, provoacă suferințe grele.

Insă, veți zice, cum se poate ca vezica, fiind un organ intern bine protejat, poate să se inflameze atât de ușor? Infecțiunea pătrunde acolo în două moduri: 1. Pe cale ascendentă, microbii urcând dela extremitatea canalului urinar. 2. Pe cale descendentă, urina unui rinichi infectat făcând să contamineze o vezică sănătoasă.

Pagéol constitue tratamentul perfect al afecțiunilor căilor urinare.? El descoperă microbii până în cele mai mici refugii, descongestionează mucoasele redă urinilor limpeditatea și diminuează frecvența emisiunilor.

Pagéol este salvatorul căilor urinare.

Stop...

• „VERGU" convoacă pe toți juniorii săi pe terenul Militari la ora 8, iar la ora 10 echipa I pe terenul „Titani" în cederea matchului cu Adesgo.

Unirea Tricolor

a reținut 800 de bilete pentru matchul de Duminică cu Macaby...

... Dar probabil 2000 oboreni vor veni să-și încurajeze echipa

Matchul de Duminică dimineața dintre Macaby și Unirea Tricolor suscită un interes extraordinar între sportivii bucureșteni.

Nu e nici o mirare de altfel căci partida este de o importanță capitală pentru ambele echipe...

ARBITRII DE LIGA LA TUȘE

Adversarii s'au îngrijit pe cât posibil — dată fiind pasiunea ce-o va excita — ca partida să decurgă în condițiuni cât mai normale.

Astfel arbitru de centru a fost solicitat d. dr. Gabriel Russu din Cluj, iar pentru arbitrii de linie, ambele grupări au căzut de acord ca ei să fie delegați dintre straturile superioare ale cavalerilor fluerului. Unirea Tricolor și Macaby au înaintat de comun acord o cerere în care solicită la linie pentru matchul de Duminică dimineața doi arbitrii cu gradul de ligă.

UNIREA TRICOLOR A REȚINUT 800 BILETE DE MEMBRU

Clubul din Obor în fața cererilor membrilor săi a înaintat organizatorilor o cerre solicitând 800 bilete de membru pentru susținătorii săi. In ultimul moment însă, cererile au sporit simțitor, astfel încât se crede că Duminică 2000 oboreni își vor încuraja echipa.

Probabil că nici Macaby nu va duce lipsă de încurajări așa încât e ușor de închipuit ce va fi...

AZI ULTIMELE ANTRENAMENTE

Adversarii fac azi ultimele pregătiri: Unirea Tricolor joacă azi dimineața un match amical, dacă va găsi adversar, iar Macaby face după amiază din nou un sever antrenament de condiție.

După cum am anunțat, echipele vor fi alcătuite astă seară după antrenamente.

Ieri, la Venus

Un antrenament inedit al letonilor și o declarație senzațională a lui Feraru

Venusistul crede că poate juca împotriva Angliei și cere să fie încercat contra Letoniei

Letonii s'au antrenat ieri dimineața la Venus. Un antrenament de desmorțire și mai ales foarte inedit pentru modul în care înțelegem noi aici antrenamentul.

ECHIPAMENT COMPLET

La ora zece, toți jucătorii erau prezenți pe gazonul din splaiu și sub conducerea antrenorului Stanzel, antrenamentul a început vioi.

Asistă toți conducătorii expediției.

Partea inedită: jucătorii sunt echipați ca pentru un match. Au ghete, apărători și glesniere.

„Sunt atât de duri încât nici la antrenament nu-și cruță picioarele"... explică surprins un puști de prin partea locului.

Exerciții de gimnastică ușoară făcute cu o precizie și o eleganță extraordinară. Jucătorii letoni sunt atleți completi și au o elasticitate uluitoare.

ATENȚIE VINTILĂ !...

Odată antrenamentul de condiție terminat, jucătorii au început să tragă la poartă.

Atenție Vintilă ! Extrema stângă, Bordușko, cel mai bun shooteur al lor, are un shoot excepțional de puternic și suficient de precis pentru a fi periculos pe linia de șeasesprezece metri.

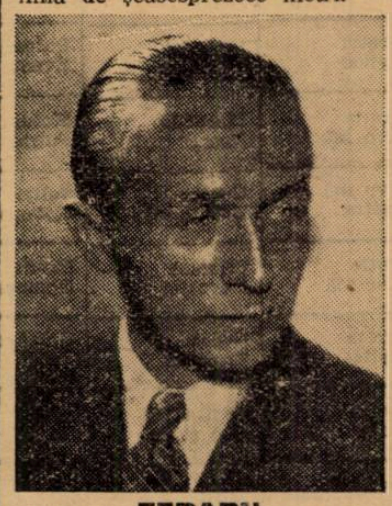

FERARU

Și... antrenamentul e gata. Pentru a nu se desmînți, letonii refuză dușul cald pentru a face unul rece în modul cel mai liniștit posibil.

In treacăt fie spus, căldura Capitalei i-a amețit.

FERARU CONTRA ANGLIEI?...

La antrenamentul de ieri al letonilor, cel dintâi a fost... Feraru, care după ce s'a antrenat, ne-a spus câteva lucruri deadreptul senzaționale.

Freddy a făcut eri și alaltăeri două antrenamente „tari".

„Cred că pot juca împotriva Angliei. Am avut un noroc excepțional în lovitura pe care am primit-o, pentrucă sângele din vasele rupte s'a vărsat în exterior. Acum merg foarte bine.

Aș vrea să fiu încercat în matchul cu Letonia cel puțin 15 minute. Dacă „merge bine" și dacă din întâmplare Iuhasz nu dă satisfacție, cred că aș putea juca eu împotriva englezilor.

Visul acesta îl „visez" de mult și de aceea m'am antrenat în secret".

O DECLARAȚIE A LUI STANZEL

„Venus are un stadion admirabil. A fost pentru mine o mare surpriză să găsesc la un club din București, instalații atât de moderne și un gazon perfect ca al Venusului.

„Dealtfel după antrenamentul acesta, toți jucătorii sunt încântați de teren. Mă aștept, deci, să joace în consecință..."

AZI LA BANEASA

Mitsouko III, Medardus şi Nae se întâlnesc în premiul Didi

Program de ridicat factură. Handicapuri excelente O probă de mânji reuşită

Jockey Clubul continuă în chip fericit seria organizărilor de succes. Despre aceia de azi, numai adjective elogioase. Mai rar o reuniune atât de reuşită.

Probele zilei sunt una mai frumoasă decât alta.

MITSOUKO III, NAE ŞI MEDARDUS CONCUREAZA IN PREMIUL DIDI

In primul rând vom menţiona premiul Didi în care găsim o serie de elemente valoroase. Printre acestea se află Mitsouko III, Nae şi Medardus.

Este de prevăzut o frumoasă întrecere deoarece jocul încărcărilor şi descărcărilor echilibrează de minune şansele.

HANDICAPURILE

Handicapurile, ca de obiceiu sunt foarte interesante.

Abil întocmite, desigur că vor prilejui curse bogate în faze şi sosiri strânse.

Menţionăm în special premiul Dumbrava.

Alergarea mânjilor şi Premiul La Gondola alcătuesc un program destinat unei certe reuşite.

CINE VA CAŞTIGA ? PREMIUL LA GONDOLA

Fioretta ar avea dreptul să-şi găsească alergarea, după care fuge neîntrerupt dela începutul sezonului. Bravo Mă şi Cocotte, sunt cei mai răsăriţi din rest. O surpriză poate face Vigo, care a avut susţinători în ultimele eşiri.

Indicăm: **FIORETTA. Bravo Mă**, Cocotte.

PREMIUL MAGURA (Rpriza I-a)

Marcella se găseşte de rândul acesta, pe distanţa şi pista-i favorită. Ii apreciem prima şansă, mai ales că va beneficia de monta lui Ilinca. Dintre trei ani Tricolor ni se pare cel mai autorizat. Hop şi Eu, pe un parcurs pe care nu l'a abordat anul acesta, dar pentru care în trecut arătase o predilecţie specială, s'ar putea reabilita de ultimele eşecuri.

Indicăm: **MARCELLA. Hop şi Eu.** Tricolor.

PREMIUL MAGURA (Repriza II-a)

Puişor ar fi favoritul nostru, dacă nu ar avea împotriva lui, desavantajul repetatelor eforturi la cari a fost supus.

Baby II care reintrat satisfăcător şi trebuie să se găsească în progres, ni se pare mai calificată decât pensionarul lui Niculescu. Facem deasemenea o menţiune pentru Molda, care galopează frumos la antrenament.

Indicăm: **Baby II, Puişor**, Molda.

PREMIUL BALC

Marche en avant ar bara pe Monette, prin întâlnire directă. Tuluţa îi poate fi o auxiliară preţioasă, aşa că grajdul Cislău e puternic reprezentat în alergare.

Princier reintră după o îndelungată absenţă. Deşi se comportă mulţumitor la lucru, nu-l putem indica într'un pronostic raţional, până nu-şi verifică forma în public. Dintre trei ani, Geana cu descărcarea de care se bucură, e foarte periculoasă.

Indicăm: **GRAJDUL CISLAU, Monette III**, Princier.

PREMIUL DORNA

Se vorbeşte mult bine despre Jagodka, aşa că o recomandăm pentru locul întâiu. Giuditta şi Florence au de asemenea susţinătorii lor.

Indicăm: **JAGODKA, Giuditta**, Florence.

PREMIUL DIDI

Mitsouko III, s'ar cuveni să câştige prima cursă în anul curent.

Dintre adversari, Medardus, element în plină formă şi Wae, cu descărcarea lui Crişan, i-ar putea da de lucru.

Indicăm: **MITSOUKO III, Medardus**, Wae.

PREMIUL DUMBRAVA

Flor Fina întâlneşte o situaţiune avantajoasă, atât sub raportul şansei cât şi al distanţei. Brânceni, în mare progres şi Farmec, reprezentând antrenamentul în formă. sunt cei mai de semnalat din rest.

Indicăm: **FLOR FINA, Brânceni**, Farmec.

CONCURENŢII PROBABILI

Premiul LA GONDOLA
1100 metri — 20.000 lei

Bravo mă	55	B. Toth
Melita	51½	x
Vigo	52	Mullot
Tatja	49½	O. Thiess
Opinca	44	Oprescu
Jaf	42½	Florescu
Cocotte	52	Nicodim
Fioretta	47	Crişan
Balyhoo	49½	Tănase

Premiul MAGURA — W.-H'cap
1600 metri — 25.000 lei
Repriza întâia

Très Pratique	64½	0
Necaz	60	A. Enescu
Hop şi eu	59½	Mullot
Marcella	55½	Ilinca
Silver Print	55	0
Drapel	53½	Cucu
Marmara	52	x
Caiafa	50	Tasim
Coniţa II	49½	0
Tricolor	49	Logofătu
Realist	48	0

Premiul MAGURA — W.-H'cap
1600 metri — 25.000 lei
Repriza doua

Ticu	62	R. Cristea
Ştefania	61	0
Geza	61	Vincent
Lăncier	60½	0
Puişor	57½	Mullot
Răzleţ	57½	Şt. Iosza
Molda	55	Tasim
Suliţa	54½	0
Etiquette	54	B. Toth
Event	48½	Tănase
Golanca	48½	0
Baby	46½	Crişan

Premiul BALC
1200 metri — 25.000 lei

Zamfira	59	0
Cremene	49	Crişan
Coniţa II	48½	0
M. en avant	58½	Cucu
Tuluţa	57	Urdăreanu
Geana	43½	0
Monette III	55	Ilinca
Princier	56½	Vincent
Micşunea	44	Oprescu

Premiul DORNA
800 metri — 25.000 lei

Baeţel	55	A. Enescu
Giuditta	49½	Şt. Iosza
Jagodka	57½	Cristea R.
Olaniţa	53½	G. Enescu
Frişca	57½	Mullot
Florence	57½	0
Barcău	55	N. Ilinca
Bucuria mea	53½	Csecs

Premiul DIDI
2200 metri — 30.000 lei

Medardus	55	R. Cristea
Rubin	57½	Ilinca
Afurisit	52½	0
Măcieş	48½	0
Topaz	52	0
Ostaş	59	Mullot
Naum	54½	0
Hazliu	59½	Huţuleag
Mitsouko III	59½	Vincent
Nae	48½	Crişan
Frunză	56½	x

Premiul DUMBRAVA—Handicap
1800 metri — 30.000 lei

Hazliu	64	0
Brânceni	62½	Cristea
Farmec	60½	N. Ilinca
Très Pratique	59½	0
Frunză	58½	x
Flor Fina	57½	Vincent
Goblin	49	Logofătu
Silver Print	49	Crişan
Aida	48	St. Iosza

INFORMAŢII

● **AU FOST DISTANŢAŢI:**

Măgura, în premiul Jianu, pentru mers neregulat.

Florita, în aceeaşi alergare, pentru acelaş motiv.

Bistricioara, în premiul Joc, tot pentru mers neregulat.

Iarba, în parcursul aceluiaş premiu pentru galopuri repetate.

Furor, în premiul Jupiter, pentru acelaş motiv.

Ural, în aceeaşi alergare tot pentru galopuri repetate.

Spic, în premiul Jupâneasa, pentru mers neregulat

● **ŞI-AU corectat recordul carierii:**

Crai, cu 0,2 secunde; a ajuns la 1.34.7.

Dâmb, cu 0,9 secunde; noul record e 1,34.9.

Sultana, cu 0,4 secunde; a marcat 1.32.6.

Giovinezza II, cu 5 secunde; a coborît la 1.41.6.

Jacker, cu 1,5 secunde; a ajuns la 1.42.2.

Roznia, cu 2,5 secunde; noul record, 1.43.5.

Ideal, cu 0,4 secunde; a coborît la 1.28.1.

● **AU FOST amendaţi:**

G. Grannu, cu 300 lei, pentrucă a stimulat iapa Cartuşel de o manieră care a determinat-o să galopeze în premiul Jianu.

O. Andreyewsky, cu 500 lei, pertrucă n'a trecut linia în premiul Igeno, cu armăsarul Gruia

● **JOCUL LAUSTRIAC, ajuns la 43.240 lei, s'a închis după victoria lui Beţiv, din premiul Jupâneasa.**

● **ALERGARILE de azi vor începe la ora 15 precis.**

● **EVENTUL va funcţiona azi în următoarele curse:**

A doua cu a treia (reprizele premiului Măgură).

A cincea cu a şaptea (premiile Doma şi Dumbrava).

Baronul Mocsony la congresul internaţional al creşterii pur sângelui

La Budapesta va avea loc congresul internaţional al creşterei pur sângelui

România, a cărei activitate hipică este apreciată, va fi reprezentată la acest congres de o delegaţie compusă din câteva din personalităţile noastre de seamă.

In această delegaţie se află Baronul Mocsony, marele maestru de vânătoare al Palatului.

Competenţa d-sale şi a d-lui B. Catargi, care deasemeni va participa este o garanţie că vom fi admirabil reprezentaţi.

Antrenamentul de ieri

Tarzan a plăcut. Iortoman, Crainic şi Badar s'au relevat dintre mânji

Eri pista de curse a fost deschisă pentru mânji şi concurenţii premiului Greceanu.

S'au dat cu această ocaziune o serie de interesante galopuri.

Tarzan *(Iosza)* a lucrat cu Szantos *(Vincent). Roibul a fost mai bun şi se menţine în splendidă condiţie. Szantos nu este încă gata.*

Măcieş *(Ilinca)* a condus pe Iortoman *(Rosso)* şi Barius *(Logofătu). Iortoman a galopat foarte frumos. Este unul din principalii concurenţi ai premiului Băltilor.*

Le Code (Ionescu), *Malnoue* (Vincent) şi *Niculae* (Iosza) au mers împreună galopând frumos.

Mazepa *(Cristea R.) a întovărăşit pe* Crainic *(Huţuleag) şi* Badar *(Tănase).*

Mânjii au mers excelent.

Meşterul Manole (Csecs) a lucrat cu *Tour de Vis* (băiat de grajd).

S. O. S. (A. Enescu) a fost trimis cu *Zefir* (băiat de grajd).

Halmei (Tănase) a galopat cu *Şerban* (Cristea R.).

Şerban mai are nevoe de galopuri.

Un mare joc austriac azi la Băneasa

Premiul iniţial 170.574 lei

La Băneasa va avea loc azi un mare pariu austriac.

Premiul iniţial 170.574 lei.

Mai mult decât sigur că premiul final va depăşi 300.000 lei.

PRONOSTICURILE PRESEI

ZIARELE	Premiul La Gondola	Premiul Măgura (repr. I)	Premiul Măgura (repr. II)	Premiul Balc	Premiul Dorna	Premiul Didi	Premiul Dumbrava
Universul-Sport	Fioretta Bravo mă	Marcella Hop şi eu	Baby II Puişor	Gr. Cislău Monette III	Iagodka Giuditta	Mitsouko III Medardus	Flor Fina Brânceni
Gazeta Sport.	Cocotte Bravo mă	Marcella Hop şi eu	Golanca Ticu	Monette III Princier	Jagodka Barcău	Mitsouko III Nae	Flor Fina Brânceni
Universul	Bravo mă Vigo	Hop şi eu Necaz	Etiquette Golanca	Tuluţa Princier	Jagodka Florence	Medardus Mitsouko III	Aida Goblin
Curentul							
România	Fioretta Balyhoo	Marcella Tricolor	Puişor Event	M. en avant Zamfira	Giuditta Florence	Mitsouko III Hazliu	Brânceni Flor Fina
Timpul	Fioretta Bravo mă	Marcella Necaz	Molda Puişor	Princier Tuluţa	Jagodka Olăniţa	Hazliu Rubin	Farmec Silver Print
Porunca Vremii	Bravo mă Fioretta	Coniţa II Hop şi eu	Suliţa Golanca	Princier Monette III	Frişca Jagodka	Medardus Mitsouko III	Farmec Silver Print
Ordinea	Cocotte Bravo mă	Tricolor Marcella	Molda Golanca	Monette III Tuluţa	Băeţel Giuditta	Mitsouko III Hazliu	Farmec Flor Fina
Seara	Fioretta Cocotte	Necaz Tricolor	Golanca Suliţa	Zamfira Tuluţa	Barcău Giuditta	Mitsouko III Hazliu	Brânceni Farmec
Semnalul	Cocotte Vigo	Coniţa II Hop şi eu	Molda Răzleţ	Tuluţa Princier	Frişca Florence	Hazliu Afurisit	Farmec Silver Print
Evenimentul	Bravo mă Vigo	Tricolor Coniţa II	Puişor Suliţa	Monette III Princier	Jagodka Bucuria mea	Medardus Hazliu	Farmec Goblin
Cei mai indicaţi	Fioretta 4 Cocotte 3 Bravo mă 3	Marcella 4 Coniţa II 2 Tricolor 2 Hop şi eu 1 Necaz 1	Molda 3 Puişor 2 Golanca 2 Baby II 1 Etiquette 1 Suliţa 1	Herg. Cislău 3 Monette III 3 Pricier 1 Zamfira 1 M. en avant 1	Jagodka 5 Frişca 2 Giuditta 1 Băeţel 1 Bărcău 1	Mitsouko III 5 Medardus 3 Hazliu 2	Farmec 5 Flor Fina 2 Brânceni 2 Aida 1

Concursul hipic internaţional dela Varşovia

La sfârşitul acestei luni şi la începutul lunei Iunie, va avea loc la Varşovia un interesant concurs hipic internaţional.

Vor participa echipele militare ale Letoniei, Suediei, Franţei şi Turciei.

Acestea sunt primele ţări care şi-au anunţat participarea.

Se contează însă şi pe adeziunile altor ţări.

N. Cercasov

De când există lumea, emoţiile cari au fost plăcerea preferată a omului.

Unul d... din izvoarele de puternice senzaţii pentru om a fost dragostea.

Dragos... tea şi femeia dirijează lumea...

Literat... ura, muzica, arta, — toate s'au inspirat din dragoste şi există p... entru ea.

Bucuri... ile ea şi durerile cele mai mari pornesc dela ea şi tot în ea se î... neacă...

Dela p... ăcatul din rai, prin dragostea Cleopatrei şi până la crima pasion... ată din zilele noastre, — istoria omenirei este brăzdată de aceeaş s... entiment care stăpâneşte şi stimulează, creiază şi distruge....

Insă d... ragostea are întotdeauna partea ei dramatică de suferinţă, ca... re este cu atât mai feroce cu cât însăşi dragostea este mai p... uternică.

Deacei... a ea este de multe ori evitată, ocolită, atât cât poate omu... ocoli ... vijelia în calea lui prin viaţă.

Pentru... a îndeplini golul, omenirea a inventat distracţiile publice. Prim... ele Olimpiade au fost cea dintâi formă organizată a spectacolel... or publice menite să satisfacă dorul de senzaţii, de emoţii din ... ce în ce mai tari.

Şi fiind... că ne este drag tot ce ne dă aceste emoţii, omenirea a adorat p... retutindeni şi în toate timpurile pe marii ei actori.

In vre... murile noastre, spectacolele de artă superioară şi-au păstrat lo... cul lor de cinste. Neputându-se însă adresa tuturor maselor, e... le parcă cedează pasul manifestărilor sportive, unde fără deose... bire de vârstă, de sex, de pregătire intelectuală sau rang socia... l. O massă de zeci sau sute de mii de spectatori vede şi simte la ... fel, până la delir.

E fata... l deci ca în vremurile noastre când toţi vrem să trăim cu aceeaşi ... intensitate să vedem avântul sportiv la care asistăm.

Alătur... i de celelalte sporturi, alergările de trap, au căpătat o extensiu... ne nebănuită.

Cine a ... văzut odată un spectacol de trăpaşi pleacă farmecat de frumus... eţea acestui sport şi rămâne un adept al lui.

Iar su... ccesul acestor spectacole se datoreşte în mare parte conducăto... rilor de cai cari încă în vechea Românie au fost înconjuraţi ... de toate onorurile, iar mulţimile le-au dăruit toată admiraţia ... lor.

In arta... de conducător în curse de cai, ca şi în orice alt domeniu, cei ... ce creiază spectacolul emotiv este talentul, acea scânteie a lui D... umnezeu care se găseşte în puţinii aleşi ai Lui.

Nicola... e Cercasov este unul din conducătorii faţă de cari soarta, natura, ... Dumnezeirea, a fost darnică din plin.

Cercas... ov este un talent masiv, sclipitor fascinant...

El a f... ost pe rând idolul amatorilor de curse la Petrograd, Moscova, P... aris.

In ţar... ă la noi a rămas vedeta necontestată de nimeni iar cursele în ... care conduce el, au fost întotdeauna prilej de emoţii care au m... ers până la extaz.

In asce... nsiunea curselor de trap în România Cercasov îşi are incontestat ... partea lui de merit.

Gh. Ciolac

ERI LA BANEASA TRAP

Haron a câştigat premiul Igen O

Tutun, Crai, Champion, Junior şi Ideal în formă. Program reuşit

Mult interes a suscitat reuniunea de eri dela Băneasa Trap. Programul, de ridicată factură, ne-a furnizat o serie de curse de potenţiat interes.

In fruntea lui s'a aflat premiul Igen O care a confirmat încă odată posibilităţile lui Haron care fiind admirabil condus de Cercasov, a dispus cu uşurinţă de Gruia.

Remarcabil s'a mai comportat Ideal care a câştigat în comptul simpaticei casace a d-lui Bugulescu.

Cu această ocaziune, fiul lui Elector şi-a ameliorat recordul carierei. Se află în mare formă.

O menţiune specială merită victoria lui Champion junior din premiul Locarno.

Armăsarul d-nei Ionescu traversează o perioadă de radicală transformare. Deasemeni bine au mai fugit Beţiv, Tutun şi Crai. Forma tuturora trebue consemnată.

In special Tutun ne-a plăcut. Armăsarul d-lui Stănciulescu s'a reabilitat de modesta figură din Derby.

Sultana care a câştigat premiul Javari, a fugit şi ea bine. La fel Giovinezza II.

Organizare ireproşabilă.

Rezultatul şi descrierea alergărilor

371. PREMIUL JIANU — Condiţie (1/2)
(15,04) 8000, 2000, 1000, 500 lei

352 CRAI	1	1720	2.42^8	1.34^7	Crainic	61	45
352 Cartuşel	2	1760	44^9	33^1	Gram	16	24
352 Dâmb	3	1740	45^2	34^9	Podoleacov	228	110
369 Primăvara	4	1740	54^6	40^3	Dobrescu	513	170
361 Zarzăr		1700	59^2	45^4	Szabo	672	910
352 Măgura		1800	43^6	30^0	Ginea	20	28^1
352 Florita		1780	51^9	36^6	Drăgotescu	215	85^2

1) Dist. 11 pt. mers neregulat sosire.
2) Dist. V pt. mers neregulat.

CRAI (Centuriom Molodoi şi Orgia) aparţine d-lui Gh. Iordănescu şi este antrenat de Gh. Crainic

Cotele: Tribună: 61; 16, 12; Peluză: 45; 20, 15:10: lei

Crai trece repede în frunte şi conduce alergarea, urmat de Dâmb şi Cartuşel. In penultimul ocol, Dâmb galopează, iar Cartuşel se apropie de Crai, cu care merge împreună până în vecinătatea sosirei unde galopează. După Crai s'a plasat Măgura, care a fost distanţată pentru mers neregulat, astfel că tot Cartuşel a rămas a doua. Dâmb a terminat al treilea.

372. PREMIUL LUPENI — Condiţie (1/10)
(15,31) 10.000, 3000, 1200, 800 lei

357 TUTUN	1	1240	3.11^4	1.29^4	Slobozenco	42	50
368 Gaby M.	2	2100	11^5	31^2	Gaidaev	22	22
356 Havana	3	2200	12^8	27^6	Andreyevsky	34	31
333 Josedale Margot	4	2160	14	29^8	Grünwald	39	35
362 Pock		2200	19^7	30^8	Szabo	22	22

TUTUN (Bandi şi Turma) aparţine d-lui N. Stănciulescu şi este antrenat de C. Slobozenco

Primă de crescător lei 1000 d-lui L. Rousso.

Cotele: Tribună: 42; 19, 18; Peluză: 50; 18, 23:10 lei

Event: Tribună: 225; Peluză: 283:10 lei

Gaby M. conduce alergarea urmată de Tutun, Josedale Margot, Pock şi Havana. După primul kilometru, Josedale Margot a trecut pe planul al doilea, iar Pock a rămas ultimul. Pe partea opusă tribunei, distanţele dintre concurenţi se micşorează, iar ordinea lor, în ultimul ocol, este următoarea: Gaby M., Josedale Margot, Tutun şi Havana. Pe linia dreaptă, Tutun atacă pe Gaby M. şi o învinge de puţin, iar Havana întrece pe Josedale Margot pentru locul al treilea.

373. PREMIUL JAVARI — Performanţă
(15,17) 10000, 3000, 1200, 800 lei

364 SULTANA	1	1760	2.43	1.32^6	Zabelin	60	53
370 Hollo	2	1760	43^2	32^7	Fiscer	17	22
364 Dor de Ducă	3	1760	45^8	33^9	Slobozenco	211	169
350 Mura	4	1780	46^1	33^3	Szabo	150	137
310 Handicap		1760	46^8	34^7	Borisiac	66	45
370 Elena		1740	46	35^7	Brânzea	184	143
341 Peter Gordon		1740	50^1	37^8	Corol	146	76

SULTANA (Hârtop şi Adkon Bokron) aparţine d-lui P. Lazăr şi este antrenată de I. Zabelin

Primă de crescător lei 1000, d-lui P. Lazăr.

Cotele: Tribună: 60; 18, 12; Peluză: 53; 20, 12:10 lei

Hollo trece repede în frunte, profitând de galopurile date de Sultana şi Handicap. După primul kilometru, ordinea este următoarea: Hollo, Sultana, Handicap, Mura. Pe partea opusă tribunei, Sultana trece în cap, iar în ultimul ocol îşi măreşte avansul, întrucât Hollo a galopat. Pe linia dreaptă, nu se mai produce nici o modificare. Al treilea, Dor de Ducă.

374. PREMIUL JOC — Condiţie
(16,26) 8000, 2000, 1000, 500 lei

363 GIOVINEZZA II	1	1700	2.52^7	1.41^6	Podoleacov	101	97
363 Nocica	2	1700	55^6	43^8	Pavlic	51	56
358 Jocker	3	1720	55^8	42^3	Szabo	170	533
363 Rozina	4	1700	56	43^5	Komarniţky	384	185
369 Uria		1720	58^3	43^7	Zabelin	651	1067
345 Tara		1760	3.09^1	47^4	Drăgotescu	73	124
363 Don		1740	12	50^3	Andreiewsky	23	21
363 Lăutar		1740	op.	—	Fischer	81	65^1
363 Bistricioara		1700	op.	—	Ghinea	65	56^2
301 Iarba		1700	op.	—	Iurcă	11540	4270^3

1) Dist. pt. mers neregulat.
2) Dist. pt. gal. repetate.

GIOVINEZZA II (Strolch şi Grija) aparţine Hergheliei Naţş Ruşeţu şi este antrenată de A. Podoleacov

Primă de crescător lei 800, Hergheliei Naţ. Ruşeţu.

Cotele: Tribună: 101; 30, 21, 41 Peluză: 97; 22, 19, 89:10 lei

Event: Tribună 641; Peluză: 400:10 lei.

Giovinezza II a luat comanda plutonului, urmată de Bistricioara, Nocica şi Jocker. Această ordine s'a modificat pe partea opusă tribunei, unde Bistricioara a rămas. In ultimul ocol şi pe linia dreaptă nu se mai modifică nimic. Giovinezza II trece prima la sosire, urmată de Nocica, Jocker.

375. PREMIUL JUPITER — Handicap
(16,55) 8000, 2000, 1000, 500 le i

345 SANTUŢA	1	1780	2.52^2	1.36^7	T. Marcu	59	60
345 Eol	2	1780	52^5	36^9	Ghinea	35	50
361 Elişor	3	1720	52^7	40^4	Gaidaev	65	33
341 Barza	4	1820	53^7	35^4	V. A-sky	88	87
336 Brenn		1740	54^6	40^3	Podoleacov	74	66
340 Tibet		1700	56^9	44^1	Slobozenco	81	66
369 Comoara		1720	59^1	44^1	Fischer	167	174
336 Viorica II		1700	3.18^2	56^6	Drăgotescu	2560	1580
358 Furor		1760	02^1	43^6	Weich	253	185^1
367 Ural		1740	02^5	44^9	Vârlan	632	790^2
369 Suveran		1700	op.	—	Iurca	1012	204
369 Lin		1700	op.	—	Szabo	84	105

1) Dist. VIII pt. galopuri repetate.
2) Dist. IX pt. galopuri repetate.

SANTUŢA (Ostap şi Franzi H.) aparţine Hergh. Redea Alexeni şi este antrenată de Tr. Marcu

Cotele: Tribună 59; 18, 17, 17; Peluză: 60; 20, 17, 14:10 lei

Elişor conduce alergarea, urmat de Brenn, Eol, Tibet, Barza şi Santuţa. Brenn galopează pe partea opusă tribunei, în momentul în care depăşise pe Elişor, astfel că în ultimul ocol, ordinea concurenţilor este următoarea: Elişor, Eol, Barza, Santuţa. Pe linia dreaptă, Santuţa se desprinde în câştigătoare, iar Eol, Elişor şi Barza se plasează în ordine.

376. PREMIUL IGEN O — Condiţie
(17,20) 12.000, 3700, 1500, 800 lei

362 Haron	1	2240	3.12^8	1.26^1	Cerkasoff	15	17
346 Gruia	2	2220	13^4	27^1	V. A-sky	172	95
356 Katy Caid	3	2180	15^7	29^8	Corol	112	101
356 Vivat	4	2180	16^9	30^3	Crainic	44	40
362 Dorka		2160	17^3	31^2	Grünwald	44	42
346 Champion		2220	21^7	30^9	Ghinea	519	377

HARON (H. P. şi Hanerl) aparţine Grajdului Cemi şi este antrenat de A. Podoleacov

Primă de crescător lei 1200 d-lui D. Tulcianov.

Cotele: Tribună: 15; 14, 29; Peluză: 17; 12, 18:10 lei

Event: Tribună: 81; Peluză: 60:10 lei

Dorka nu conduce plutonul decât trei sute de metri. Apoi galopează şi rămâne, iar Vivat preia comanda, urmat de Katy Caid, Gruia şi Haron. Ordinea aceasta se schimbă pe partea opusă tribunei, unde Vivat galopează şi rămâne în poziţia a patra. In ultimul ocol, ordinea este: Katy Caid, Gruia, Haron şi Vivat. Pe linia dreaptă, Haron se desprinde cu uşurinţă şi întrece pe Gruia şi Katy Caid.

377. PREMIUL JGUT — Handicap
(17,48) 12000, 3700, 1500, 800 lei

349 Ideal	1	1760	2.35	1.28^1	Pavlic	87	87
366 Giuditta	2	1760	35^6	28^5	T. Marcu	62	48
356 Pai	3	1760	36^2	28^8	Ghinea	49	82
265 Torent	4	1740	36^9	30^2	Crainic	37	36
330 Fama		1740	37^6	30^6	Crotenco	189	162
366 Wodka		1760	38^2	29^9	Cerkasoff	29	24
349 Hercegnö		1760	39^2	30^5	Gaidaev	108	147

IDEAL (Elector şi Igen O) aparţine d-lui I. Bugulescu şi este antrenat de M. Pavlic

Cotele: Tribună: 87; 33, 25; Peluză: 87; 33, 28:10 lei

Torent conduce plutonul, urmat de Ideal, Giuditta, Pai şi Wodka. Ordinea aceasta nu suferă nicio modificare până în ultimul ocol, unde Torent galopează şi lasă comanda lui Ideal, care nu mai poate fi ajuns până la sosire. In spatele lui, Giuditta şi Pai au ocupat plasele în ordine.

378. PREMIUL JUPANEASA — Handicap
(18,16) 10000, 3000, 1200, 800 lei

337 Beţiv	1	2140	3.18^2	1.32^6	Fischer	37	33
341 Tufănica	2	2140	18^7	32^9	Gaidaev	31	32
365 Peter Worthy	3	2140	19^3	33^1	C-dorescu	90	66
349 Tava	4	2120	20^9	34^8	Drăgotescu	129	251
350 Legionar		2140	21^1	34	Slobozenco	70	96
370 Pinkerton		2120	24	36^2	Gavrilescu	117	92
368 Zalud		2120	34^1	41	Dobrescu	40	63
368 Livada		2120	35^7	41^7	Pavlic	90	66
350 Aventurier		2120	36^8	42^3	Popa	578	386
350 Spic		2160	op.	—	Gram	313	335^1

1) Dist. pt. mers neregulat.

BEŢIV (Bandi şi Beghindra) aparţine d-lui P. Velluda şi este antrenat de E. Fischer

Cotele: Tribună: 37 15, 15, 22; Peluză: 33; 14, 16, 28:10 lei

Event: Tribună: 321; Peluză: 222:10 lei

Peter Worthy trece repede în frunte, profitând de galopurile date de Pinkerton, Zalud şi Livada. După el, urmează Tava, Beţiv şi Tufănica. După primul kilometru, Beţiv trece al doilea, iar până în ultimul ocol, depăşeşte pe Peter Worthy. Pe linia dreaptă Beţiv nu mai poate fi ajuns. In schimb Peter Worthy pierde şi beneficiul locului al doilea, în favoarea epei Tufănica. A patra Tava.

379. PREMIUL LOCARNO — Record
(18,45) 10000, 3000, 1200, 800 lei

368 Champion jr.	1	2148	3.15^2	1.31^2	N. Ionescu	98	85
329 Eftin	2	2120	15^3	32^1	Crainic	30	26
354 Kundry	3	2200	15^4	28^3	Bordei	85	117
356 Nation	4	2200	15^5	28^9	Gaidaev	300	275
356 Talaz		2160	15^7	30^6	Dumitrescu	102	102
366 Kamaa		2160	16	30^7	Grünwald	95	84
355 Anny Worthy		2200	16^3	29^2	Corol	161	173
355 Coconaş		2160	16^5	31	Ghinea	84	106
365 Bruma II		2140	18^7	32^3	Lucan	108	129
325 Busuioc		2100	24^1	37^2	Drăgotescu	50	42

CHAMPION JUNIOR (Champion şi Kinokonigin) aparţine d-nei E. Ionescu şi este antrenat de Gh. Ionescu

Primă de crescător lei 1000 d-lor N. şi Gh. Ionescu.

Cotele: Tribună: 98; 18, 17, 25; Peluză: 85; 33, 15, 24:10 lei

Eftin conduce pentru puţin timp alergarea, apoi este depăşit de Coconaş. După ei, vin Champion junior, Talaz, Fama şi Kundry. După primul kilomertu, situaţia în frunte rămâne neschimbată. Pe partea opusă tribunei, plutonul se grupează, iar în ultimul ocol, Eftin trece din nou în cap, profitând de un galop al lui Coconaş. Pe linia dreaptă, Champion junior atacă şi învinge de puţin pe Eftin şi Kundry.

CICLISM

Insemnări, în ajunul plecării în „Turul Serbiei“

● „Metropolistul” Safanov e tare necăjit că n'a fost și el ales printre cei 10 desemnați pentru „Turul Serbiei”...

Și ca să-și sare inima a pornit-o de ieri la un antrenament sever și în „Cupa Restaurației". o să facă prăpăd ca să dovedească „mare greșală” ce s'a făcut neselecționându-l.

N. R. Numai că — dacă e vorba de greșală — prima mare greșală o are el, findcă a abandonat în „handicapul de încercare” în loc să continue.

● In legătură cu selecționarea echipei reprezentative, un mucalit reflecta ieri seară pe sălile „F. R. S. C.”-ului.

— Cel mai „în formă” a fost Dobrin căci a reușit să fie ales, fără să fi fost văzut la lucru de mai bine de un an!

— ? ? ?

— Și-a dat cuvântul de onoare că-i în formă...

— ! ? !

N. R. Inregistrând această mică... răutate — fără însă a o susține — amintim lui Dobrin că sarcina lui este deosebită față de a celorlalți și că trebue să răscumpere increderea ce i s'a acordat, — în baza informațiilor șefului său de club, — că deține o formă excelentă.

Nu ne indoim de acest lucru și așteptăm o frumoasă comportare din parte-i.

● Cineva susținea ieri dimineață — că știrea de ultimă oră, — că Gogan și Cristea, nu vor fi acceptați să ia startul fiindcă sunt... prea mărunței iar „matahalele” de iugoslavi și bulgari o să protesteze că... strică estetica plutonului.

● Mulți se indoesc de posibiliățile lui Feordeanu în „Turul Serbiei”. Sunt însă simple insinuări care până în cele din urmă vor fi spulberate de comportarea pe teren, a „aspimistului”.

Mormocea, — ne vine o știre particulară, — nu regretă prea mult că n'a fost desemnat să plece peste graniță deoarece el vizează „Cursa Restaurației” pe care, dorește cu ardoare s'o câștige.

Informatorul nostru particular susține chiar că „lunganul” din orașul cu salcâmi, deține o formă în baza căreia, e greu de crezut, că trofeul ar putea să-i scape într'o normală desfășurare a curse.

N. R. Să nu se uite însă un biblic adevăr care, localizat, ar suna cam astfel: „mulți chemați, un singur victorios”, care va înmâna M. S. Regelui Carol al II-lea ulciorul cu apă adusă de pe meleagurile pe care a poposit însetat. Suveranul țări, cu aâți ani în urmă.

● Toți ceilalți cicliști din categoria II și I, au respirat ușuratică în lipsa celor 10, în special a lui Tudose și a altor câtorva, ei vor fi protagoniștii curselor dela 21 și 28 Mai și drumul la primele locuri le este astfel ușurat.

● O să mă dau bine pe lângă bulgari, — opina Tudose, — și o „să-i duc”, spunându-le că numele e **Teodosie**, și că deci suntem oarecum... rude.

Insă până la urmă tot Tudose din Grant, o să le-o tragă, — a completat încrezător „ciclistul Nr. 1 al României”.

● Țapu, ale cărei înclinări bahice sunt bine cunoscute căuta ieri, de zor, pe cineva care să-i spună cum se spune vin, pe sârbește...

● Grigoriu, acest june pedaleur, cu o bună dispoziție inepuizabilă și năbădăios din cale afară, e în culmea fericirii.

Va ține morțiș să nu desmintă porecla de „nebunul pedaleur” pe care cineva i-o dăduse, la o ședință, într'o doară și cu destulă indulgență, asemuindu-l cu un alergător olandez — Schulte, — care poartă acest epitet.

N. R. — Numele acesta nou, pe lângă cel de Tutankamon, căpătat în „Turul Românei” 1935, (din cauza deselor căzături, — era bandajat din cap până 'n tălpi, și tot continua cursa) este mai mult un stimulent, pe care Grigoriu nu-l va desminți desigur.

Totuși oarecare rezervă a eforturilor din parte-i, se impune, precum și o difuzare a resurselor în interesul celor mai „mari” ai echipei.

● Hrenciuc e de un calm exasperant. Parcă nu s'ar întâmpla nimic. Privindu-l, aerul său de oriental lenevos, te indignează parcă. Iar când îi vorbești, cerându-i o părere, el se rezumă să mormăe domol, tărăgănat și o distanță kilometrică, între silabe.

— Las' că o să vă spunem noi cum a fost, când o să ne întoarcem...

● Din cei 10 selecționați n'au alergat peste graniță până acum: Feordeanu, Grigoriu, Cristea și Dobrin.

— ien —

Astăzi la ora 18 și 55

Echipa ciclistă pentru „Turul Serbiei“ părăsește Capitala

Cei 10 cicliști selecționați pentru „Turul Serbiei“ vor părăsi astăseară Capitala cu destinația Belgrad.

Trenul care pleacă la ora 18 și 55, va purta spre țara vecină următorii trimiși ai pedalei românești: Tudose, Țapu, Feordeanu, Hrenciuc, Hapciuc, Grigoriu, St. Dinu, Dobrin, Cristea, Gogan.

Rezultate din străinătate

Pe ruta Paris-Sedan s'a alergat una din probele care contează pentru selecționarea celor care vor participa în „Campionatul Franței“.

Proba a revenit rutierului sprinter Le Greves, iar competițiunea a avut următorul

CLASAMENT:

1. Ren Le Greves, 2. Deforge, 3. Horner, 4. Storme, 5. Y. Marie, 6. Louviot, 7. Sola, 8. Goutorbe, in 7 ore 29 min., 30 s., 9. Gottard, 10. Berthelot.

„Turul Vaucluse“-ului alergat pe o distanță de 252 km., a fost câștigat de Dante Gianello, după ce, Vietto, secondat de May, Gallien, Oubron și Magnani, făcuse adevărate ravagii în rândurile adversarilor. Iată

CLASAMENTUL PROBEI

1. Dante Gianello, 252 km. în 6 ore, 57 min.; 2. Camellini; 3. P. Lorino; 4. Troggi-Nello, 7 ore 2 min., 4 sec.; 5. Rolland; 6. Magnani; 7. Bettini; 8. Vietto; 9. Zanti; 10. Alfred André, acelaș timp; 11. Paul Maye, 7 ore, 9 min., 40 s.; 12. Virol; 13. Ongaro; 14. Oubron; 15. Yellamos, acelaș timp.

BASKET-VOLLEY-BALL

Astăzi o etapă decisivă

Iureș Club-Aurora la volley feminin și Telefon Club-Sp. Studențesc la volley băeți, sunt matchurile zilei

Profitând de faptul că astăzi este sărbătoare legală, Regiunea Bucegi a programat cea de a cincea etapă a returului, etapă de-

MONA MAVROCORDAT

cisivă pentru leaderi și care are misiunea să ne deslege „enigma“ campionilor la cele mai multe dintre categorii.

Intr'adevăr, în toate categoriile lupta ce se va da mâine va fi cât se poate de dârză, actualii „leaderi“ primind asalturi mai furibunde decât altădată, aceasta datorându-se faptului că după epuizarea acestei etape, nu mai rămân de jucat decât două zile de campionat.

Iată partidele cari se vor desfășura astăzi și cari sunt așteptate cu mult interes:

VOLLEY FEMENIN
Categoria I-a

„Matchul zilei“ în această categoriie este întâlnirea dintre primele echipe ale Iureș Clubului și Aurora, joc așteptat cu legitimă nerăbdare, căci are darul să clarifice — sau să încurce — situația primului loc din clasamentul campionatului femenin.

Intr'adevăr, o victorie a echipei, d. chestor Alfred Paximade ar instala pe Iureș în fruntea clasamentului fără a mai putea fi ajuns de vreo altă formație. Punând însă ipoteza unei victorii Auroriste, atunci situația se va încâlci foarte mult, căci până la urmă va trebui să se facă un turneu între Iureș, Start și Aurora.

Va reuși oare să termine învingător Iureșul, acolo unde au capotat Startul împreună cu celelalte echipe?

In ceeace ne privește, noi credem că Iureșul va termina și de data aceasta învingător, dovedindu-se astfel demn de a câștiga invidiatul titlu de campion național.

Tot în cadrul primei categorii femenine, Bonaparte se va răfui cu Macabi, șansele fiind de partea primelor iar Sp. Studențesc va plăti „oalele sparte“ de Iureș, Startului.

CATEGORIA II-a

In categoria secundă, Sp. Studențesc va căuta să reușească ceeace n'au reușit până acum celelalte echipe, adică să învingă pe Vergu. Cu puține șanse însă. Pentru locul doi din clasament, Radu-Vodă va avea de furcă cu V. Dacia.

In seria II-a, Venus va încerca să depășească pe E.F.A. iar Delavrancea are o socoteală veche de tranșat cu Start B.

VOLLEY BAEȚI. — CAT. I-a

Și la băeți soarta primului loc din campionat va fi decisă mâine, întâlnirea „tare“ fiind jocul dintre Telefoane și Sp. Stutdențesc.

Pentru a avea campionatul asigurat, Telefon Club trebuește neapărat să câștige acest joc. Sp. Studențesc are și el nevoe de acest punct căci reducând handicapul dintre el și leader, șansele încep să-i „surâdă” din nou.

In celelalte matchuri, C. F. R. întâlnește pe Macaby cu șansele de victorie la dudeșteni, iar V. S. C.-ul va avea de furcă cu Aurora. O. C. B.-ul se va reabilita în dauna Bonapartelui.

CATEGORIILE INFERIOARE

Matchuri disputate vor fi și în cadrul categoriilor inferioare — în special la categoria III-a — unde Delavrancea va întâlni redutabila echipă a Venusului. După o partidă spectaculoasă, credem că victoria va reveni Delavrancei.

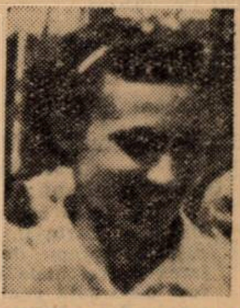

ETTA MANESCU

BASKET-BALL

La basket, sportul care până acum ne-a furnizat cele mai multe și mai mari surprize, Sportul Stu-

GRAZZIELA BENJAMIN

dențesc se va reabilita de înfrângerea suferită din partea V. S. C.-ului când a avut trei titulari lipsă.

Victima: Aurora.

C. F. R.-ul va avea un examen greu de trecut în compania E. F. A.-ei iar V. S. C.-ul va adăoga o nouă verigă la lanțul de victorii, căci va dispune de O. C. B.

In categoriile mici, se desprind jocurile dintre Energia și Juventus în cadrul categoriei a II-a și Delavrancea-Viforul Dacia în cadrul categoriei a III-a.

R. F.

Rezultatele de ieri

Ieri s'a disputat în cadrul campionatului feminin două matchuri cari au dat următoarele rezultate:

Categoria I-a: Hai-Hai-Caraiman 17—15, 15—9.

Categoria IIa: Bonaparte-Miorița 15—0, 15—0 (forfait).

Calendarul matchurilor

TERENUL A. O. S.
Str. Col. Papazoglu 38

Ora 12 : Macaby—Bonaparte, basket cat. II-a.
Ora 17 : O.C.B.—Bonaparte, volley I, arb. Donici.
Ora 17.30 : Macaby—Bonaparte, volley I fete, arb. Donici.
Ora 18 : Aurora—Iureș Club, volley I fete, arb. Alexandrescu.
Ora 18.30 : O.C.B.—V.S.C., basket I, arb. Avachian.

TEREN SP. STUDENȚESC
Str. Vasile Pârvan 1

Volley

Ora 10.30 : Av. Sportiv—A. S. 13, cat. II rez., arb. P. Cristescu.
Ora 11 : Pebe—Av. Sportiv, cat. II, arb. Tr. Marinescu.
Ora 11.30 : Radu Vodă—I.P.P., cat. II, arb. Tr. Marinescu.
Ora 15.30 : Vergu—Macaby, cat. III rez., arb. Baranovsky.
Ora 16 : V. S. C.—Aurora, cat. I, arb. Augustide Th.
Ora 16.30 : A. S. A.—Viitorul, cat. II, arb. Augustide Th.
Ora 17 : Delavrancea—Start B, cat. II fete, arb. Baranovsky.
Ora 17.30 : Inainte—Vergu, cat. II, arb. I. Sotir.
Ora 18 : Sp. Studențesc—Vergu, cat. II fete, arb. I. Sotir.

Basket-ball

Ora 9.30 : I.P.P.—Pebe, cat. II, arb. P. Cristescu.
Ora 10.30 : Sp. Studențesc—Aurora, cat. I, arb. Avachian.
Ora 14 : Tir—C.F.R., cat. III-a, arb.
Ora 17 : Delavrancea—V. Dacia, cat. III, arb. C. Notty.
Ora 18 : Rahova—A.S.A., cat. II, arb. Gh. Mera.

TEREN C. F. R.
Splaiul Independenței 114

Ora 8.30 : C.F.R.—E.F.A., basket I rez., arb. Mazilu.
Ora 9 : Caraiman—V. Dacia, volley II rez., arb. Iordăchescu.
Ora 9.30 : C.F.R.—Macaby, volley I rez., arb. Donici, Al. M.
Ora 10 : C.F.R.—Macaby, volley I, arb. Donici, Al. M.
Ora 10.30 : Caraiman—V. Dacia, volley III, arb. Iordăchescu.
Ora 11 : Venus—Delavrancea, volley III, arb. Tr. Marinescu.
Ora 12 : C.F.R.—E.F.A., basket I, arb. S. Gruenștein.
Ora 15.30 : C.F.R.—V. Dacia, volley III rez., arb. V. Gheorghe.
Ora 16 : Tirul—M. Oficial, volley III, arb. V. Gheorghe.
Ora 16.30 : Telefoane—Sp. Studențesc, volley I, arb. Brătan.

TEREN E.F.A.
Șoseaua Bonaparte 25

Volley

Ora 10 : Rahova—E.F.A., cat. II rez., arb. C. Bucur.
Ora 15.30 : Crai Nou—Sp. Studențesc, cat. III rez., arb. C. Bucur.
Ora 16 : Crai Nou—Inainte, cat. II fete, arb. C. Bucur.
Ora 17.30 : E.F.A.—Venus, cat. II fete, arb. C. Bucur.

Basket

Ora 12.30 : A. S. 13—Av. Sportiv, cat. II, arb. C. Iosif.
Ora 16 : V. Dacia—Radu Vodă, cat. II rez., arb. Avachian.
Ora 17 : Sp. Haret—Sp. Studențesc, cat. III, arb. Sunneyan.

TEREN MONITORUL OFICIAL
Splaiul Independenței 114

Ora 18 : Sp. Haret—Miorița, volley III rez., arb. Brătan.

TEREN START CLUB
In interiorul Strandului „Obor”

Ora 18 : Sp. Studențesc, volley fete I, arb. Mazilu.

TEREN VELODROM
Șoseaua Ștefan cel Mare 43

Ora 17 : V. Dacia—Radu Vodă, volley fete II, arb. C. Iosif.

TEREN PEBE
Str. Mureș 10

Ora 16 : C.F.R.B.T.—A. S. 13, volley II, arb. Sotir I.

ATLETISM

Atletismul românesc la olimpiada dela Helsinki

Urmând exemplul celorlalte federațiuni, forul nostru de specialitate a început să fie preocupat de participarea României la marea întrecere olimpică din 1940.

In ședința de mâine, comitetul Federației de atletism urmează a discuta raportul comisiunei tehnice în legătură cu pregătirea și selecțiunea atleților români în vederea marei bătălii care se va desfășura la anul viitor în țara celor o mie de lacuri.

Din reportajul apărut zilele trecute, cititorii au putut afla intențiile forului nostru de specialitate în legătură cu această participare.

S'a stabilit în primul rând un lot de trei zeci de atleți care au fost puși sub observație, lot care va putea fi mărit cu cei ce se vor mai distinge în cursul acestui an.

Procedând astfel, comisia tehnică a copiat pe unguri, dar și-a complicat fără să vrea existența și a creiat o atmosferă tocmai contrară celei pe care o urmărea.

Pentrucă în atletism cifrele sunt cele care vorbesc, mult mai simplu ar fi fost ca în loc să înșire trei zeci de atleți — mulți dintre ei urmând a fi discutați — se putea stabili o serie de performanțe standard pentru probele olimpice; atleții care ar fi reușit în cursul acestui an performanțele impuse și care desigur nu ar fi fost la îndemâna ori cui, ar fi constituit un prim grup olimpic.

Ei ar urma să fie puși sub observație în intervalul : Noembrie-Aprilie (gimnastică, antrenament special, etc.), iar în primăvara anului 1940 ar urma să fie verificați pe cei care într'adevăr merită să se deplaseze la Helsinki.

Noi știm că la olimpiadă nu avem nici o șansă și că ceeace folosește într'adevăr atleților noștri este pregătirea pentru olimpiada, antrenamentul în comun alături de toți campionii, tehnica și metoda de lucru pe care au ocazia s'o „prindă" atleții noștri în contact cu așii străini.

Sub acest aspect trebue privită participarea României la Helsinki, iar măsurile care se vor lua trebuesc să fie puse în concordanță cu scopul participării noastre la Helsinki, care după părerea noastră se poate rezuma într'un singur cuvânt: a învăța, *și care se poate aplica cu același succes atât pentru oficiali cât și pentru atleți*

Camor

DE PE PISTĂ

● *Eberhardt* a bătut recordul german pe 25 km. cu timpul de 1 oră 22 m. 37 s., performanța care nu-i departe de recordul mondial deținut de finlandezul Marttelin cu 1 oră 22 minute 28 s. 5/10.

Pe 20 km. Ostertag a reușit frumosul timp de 1 oră 5 m. 14 s., iar pe 7 km. 500 Syring a făcut 22 m. 43 s. 1/10.

● Pe deasupra Stoeck a aruncat discul 42 m. 73, sulița 66 m. 68 și greutatea 15 m. 43.

● Polonezul Moroczyk, unul din cei mai buni săritori ai vecinilor noștri dela Nord, a trecut cu prăjina 3 m. 82.

● Se anunță că Haenni se va specializa pe 400 m.

● După isprava americanului Hackney la aruncarea greutății, statisticile sunt la ordinea zilei.

Iată o listă a celor mai bune performanțe la această specialitate atletică :

17. m. 40 : Torrance — U.S.A. — 1934.
17. m. 04 : Hackney — U.S.A. — 1939.
16 m. 70 : Lyman — U.S.A. — 1934.
16 m. 60 : Wöllke — Germania — 1936.
16 m. 52 : Williams — U.S.A — 1937.
16 m. 30 : Francis — U.S.A. — 1934.
16 m. 29 : Theodoratus — U. S. A. — 1934.
16 m. 23 : Bărlung — Finlanda — 1936.
16 m. 20 : Duda — Cehia — 1932.
16 m. 16 : Kreek — Estonia— 1938.
16 m. 15 : Watson — U.S.A. —
16 m. 12 : Sexton —— U.S.A. -- 1932.
16 m. 06 : Brox — U.S.A. — 1932.
16 m. 06 : Wüding — Estonia — 1935.
16 m. 05 : Heljasz — Polonia — 1932.
16 m. 05 : Hirschfeld — Germania — 1933.
16 m. 05 : Reynolds — U.S.A. 1937.
16 m. 05 : Stöck — Germania — 1938.
16 m. 05 : Anderson — U.S.A. — 1939.
16 m. 05 : Allec — U.S.A. — 1937.
16 m. 04 : Ryan — U.S.A. — 1938.
16 m. 01 : Wahle — U.S.A. — 1939.
16 m. 00 : Crowley — U.S.A. — 1933.

● *Duminică* la Varșovia se va desfășura un grandios concurs atletic internațional la care vor participa și patru atleți unguri, în frunte cu Gyenes și Vadas.

SIGMARGYL
MEDICAMENT PE CALE BUCALA
ANTI-SIFILITIC
Trimite gratuit la cerere, literatură,
AGENȚIA SIGMARGYL
Str. Principatele Unite 14, București I
1100 La farmacii și droguerii.

BOX

Eder a învins la puncte pe Kouidri

Berlin 17. — Cu gala de box de aseară s'a terminat sezonul boxulu profesionist dela Palatul Sporturilor de aci. Această ultimă organizare n'a adus un public prea numeros. Dealtfel nici matchurile nu au prezentat prea mult interes.

Intâlnirea vedetă s'a ținut între Gustav Eder, campionul german la categorie semimijlocie și africanul francez Kouidri, care l-a înlocuit pe Turiello, din nou indisponibil din cauza boalei.

Germanul a învins net la puncte în 10 reprize. Francezul s'a dovedit a fi un element de valoare, și în special un bun încasator.

In cadrul categoriei mijlocii, boxeurul italian Alessandrini a terminat la egalitate cu germanul Mueller, iar vins la puncte pe Laurentis Przybilski (Germania), a în- (Italia). Ambele matchuri s'au disputat în câte opt reprize.

O interesantă reuniune amatoare în aer liber la 28 Mai

Pe program: Sandu Petrescu-C. Dumitrescu

In seara zilei de 28 Mai, proaspăta grupare „As. Sp. Griviția", de sub conducerea maestrului Sandu Petrescu, va face inaugurarea sezonului în aer liber, printr'o interesant reuniune amatoare de box care va avea loc în grădina „Central" din calea Griviței 166, la ora 9 seara. Programul alcătuit cu multă grije conține numele unui lot de excelenți pensionari ai sălilor „Mielu Doculescu", „A. C.T.", „Jean Constantinescu" și „Central". Vor apărea în ring următorii boxeuri : Gino del Fabro revelația de anul trecut și neînvins până în prezent, apoi puncheurii : Nicolae Tinichez, Pericle Ionescu, Marin Dobrescu, Puiu obăgilă, Gh. Tătărescu, frații Vânătoru, Mișu Petrescu, Gh. Cojocaru și alții cari vor stârni ropote de aplauze pentru spectaculozitatea boxului lor clar și frumos. Tot în cadrul acestei reuniuni, profesioniștii Sandu Petrescu si Costel Dumitrescu vor face o demonstrație de box pe distanța de 3 reprize a 3 minute.

Programul — fiind definitiv alcătuit — va avea un adevărat succes.

Matchurile se prezintă astfel :

Jean Chirculescu (Central) — Titi Stoenescu (M. D.).

Pericle Ionescu (Central) - M. Dobrescu (J.C.)

—Puiu Obăgilă (Central) — Gh. Cojocaru (G. C.).

Gh. Tătărăscu (Central) — I. Vânătoru (A.C.T.).

D. Zamfirescu (Central) — N. Vânătoru A.C.T.).

Mișu Petrescu (Central) — M. Măgureanu (G. C.).

Gino del Fabro (Central) - Nicolae Tinichez (A. C. T.)

MATCH DE ANTRENAMENT, PROFESIONIȘTII

Sandu Petrescu — C. Dumitrescu, 4 reprize a 3 minute.

Duminică la Velodrom

Cupa Traian Hanciu

Clubul Viforul Dacia va organiza Duminică un mare concurs de atletism deschis cluburilor și atleților bucureșteni, în joc fiind cupa donată de d. Traian Hanciu, un pasionat admirator al atletismului.

Programul prevede următoarele probe :

100 m.; 400 m.; 800 m.; 1500 m.; 5.000 m.; plat; aruncarea greutății, discului; 110 m. garduri, săritura înălțime, lungime și triplu salt, 4 × 200 m.

Punctele se vor calcula în felul următor :

5, 3, 2, 1.

Concursul se va desfășura pe stadionul primăriei, sect. I Galben (Velodrom), începând dela ora 9 dimineața.

Concursurile sportive străjerești

In legătură cu organizarea concursurilor sportive străjerești, care se vor disputa în cadrul săptămânii străjerilor, mâine Vineri, ora 18, se va întruni la stadionul A.N.E.F,. comitetul organizator al acestei grandioase competiții.

UN CONCURS DISPUTAT

Concursurile din acest an se anunță extrem de disputate, atât în Capital, cât și în țară.

ANTRENAMENTELE BAT IN PLIN

Pe stadionul de pe șos. Ștefan cel Mare (Velodrom) antrenamentul străjerilor continuă în mod intens, iar pe stadionul A.N.E.F., în zile anume stabilite, se vor antrena concurentele străjere.

Au început campionatele universitare ale Italiei

Florența, 18. — In cadrul Littorialelor s'au desfășurat astăzi primele probe de atletism care au dat următoarele rezultate finale :

Greutate: Garulli 13 m. 45; Boglilio 13 m. 20.

Ciocan : Venanzetti 46 m. 74 ; Superina 46 m. 32.

Triplu salt : Bini 14 m. 43; Turco 14 m. 41.

Gruparea „Mielu Doculescu" regizează o nouă reuniune amatoare de box

Grădina Martac din calea Dudești 252, va adăposti în ziua de 28 Mai la orele 9 seara, o frumoasă reuniune amatoare, regizată de tânăra grupare condusă de Mielu Doculescu, care deși de curând înființată, totuși s'a remarcat printr'o rodnică activitate pe acest tărâm. Astfel, după reuniunea desfășurată acum câtva timp în grădina „Teatrului Nou" și care s'a bucurat de un meritat succes, gruparea Mielu Doculescu, regizează o nouă gală având concursul grupărilor „Tirul" „Jean Constantinescu", „Victoria", „Luceafărul" și A. C. T. cari au pus la dispoziție cei mai buni elevi ai săi.

Vor încrucita mânușile : Ludovic Sângheorghe fost campion semimijlociu al României și de departe, cel mai bun om al acestei categorii din țară în momentul de față, apoi, Aurel Weintraub, Toma Petre, Marin Dobrescu, Florea Tcă, excelentul Iosif Barusch, Puiu Obăgilă, Ioan Săvulescu și o seamă de alte numeè cari vor prilejui lupte dramatice, bazate pe pumn și technică. Tot în cadrul acestei reuniuni, maestrul Mielu Doculescu va face un match de antrenament în compania super-greului (130 kgr.) Gică Constantinescu — Martac, un „Galento' al României.

Programul în întregime se prezintă în modul următor :

Ludovic Sângheorghe (A. C. T.) Aurel Weintraub (Turda), Vasile Constantinescu (Mielu Doculescu)-P. Popescu (Luceafărul), Toma Petre (Mielu Doculescu)-Iosif Barasch (Tirul), Puiu Obăgilă (Luceafărul) - Gheorghe Cojocaru .J. C.), Anton Stein (Mielu Doculescu)-Florea Tucă (Tirul), Temistocle Iliescu (Mielu Doculescu)-Ignat Fabian (Luceafărul), Titi Stoenescu (Mielu Doculescu)-Fl. Mihăilescu (Victoria), Marin Dobrescu (J. C.)-Ioan Săvulescu (Tirul), Al. Dumitrescu (Mielu Doculescu)-N. Florescu (Mielu Doculescu).

MATCH EXHIBIȚIE

Mielu Doculescu-Gică Constantinescu-Martac.

Break... Stop... Out..

● In cadrul unei mari gale de box ce se va desfășura Luni, 22 Mai, în „Palais des Sports" din Paris, campionul mondial al categoriei muscă, Peter Kane, va întâlni într'un match angajat pe distanța de 10 reprize, excelentul puncheur francez El Houssine, o mare speranță a ringului parizian.

Tot în cadrul aceleași reuniuni Charles Rutz se va răfui cu Belkeir

Sporturi mecanice

Intr'o lună

PETRE CRISTEA va disputa şase curse internaţionale

Prodigioasa activitate a campionului român

(Urmare din pag. I-a)

sele lui s-au răsfrânt asupra ţării.

Petre Cristea este un excelent plenipotenţiar al României, în străinătate. Pretutindeni, unde maşina condusă de el s'a aliniat la start, succesul culorilor noastre a fost asigurat. Nu a câştigat totdeauna dar, niciodată nu a pierdut prilejul de a face cinste ţării. Şi, în optimismul nostru — poate puţin cam exagerat — credem că Petre Cristea este abia la începutul carierei.

Afirmaţia noastră de mai sus se bizue pe fapte concrete: pe victoriile repurtate în trecut şi pe frumoasele şi făgăduitoarele perspective ale viitorului.

Căci, Petre Cristea este dispus, vrea să persevereze pe un drum croit sub superbe auspicii. Când a câştigat primul „Mare Premiu al oraşului Braşov", era un quasi necunoscut. De atunci sunt patru ani dar, în acest interval alergătorul român a traversat o epocă de neîntrerupte succese. Astăzi, aşa zisul debutant din 1935 candidează cu justificate pretenţiuni, la cele mai invidiate titluri.

INVITAT PRETUTINDENI

Că ultimile performanţe ale lui Petre Cristea au avut un puternic răsunet nu mai încape nici o îndoială. Acest lucru este dovedit de faptul că, marii organizatori ai importantelor alergări automobiliste din străinătate îi solicită concursul.

A părăsit Capitala noastră spre a se duce să participe la Helsinki, în „Marele Premiu al Finlandei" în care s'a clasat al doilea, în urma unui alergător pe care l-a dominat net din punctul de vedere al îndemânării, dar căruia i-a cedat pe urma evidentei superiorităţi a maşinei adversarului. Urma să revină pentru câteva zile, spre a reporni la drum în vederea cursei pe care o va disputa Duminică pe faimosul „Circuit Eifel".

Intârzierea care l-a făcut să scape victoria dela Helsinki i-a impus însă prudenţă şi Petre Cristea a plecat din Finlanda, direct în Germania. De Sâmbătă el şi-a stabilit cantonamentul în împrejurimile „Circuitului Eifel" de unde ne-a trimis veşti noi.

In scrisoarea ce ne-a adresat, Petre Cristea ne încunoştiinţează că, organizatorii mai multor importante alergări automobiliste de viteză i-au cerut concursul.

A fost invitat în Belgia, Luxemburg, Anglia, Franţa, Spania, etc. Nu a putut răspunde tuturor acestor invitaţii pentru motivul că ţine să participe, şi anul acesta, la „Marele Premiu al Bucureştilor", competiţiune de viteză pe circuit definitiv datată la 25 Iunie.

CINCI SAPTAMANI DE FRAMANTARE

Timp de cinci săptămâni, Petre Cristea va fi într'o perpetuă frământare şi aceasta pentru motivul că, cinci Duminici la rând, el va trebui să răspundă adeziunilor primite

Va concura în acest interval de timp, în competiţiuni organizate în Germania, Belgia şi Anglia.

„CIRCUITUL EIFEL"

Prima competiţiune la care va participa Petre Cristea este cursa de viteză ce se va desfăşura Duminică pe „Circuitul Eifel".

Compatriotul nostru va lua plecarea în proba rezervată categoriei sport şi va înfrunta un lot de consacraţi specialişti. Prinţul Schaunburg-Lippe, Paul Heinemann, Winckler şi alţi necontestaţi aşi ai celui de al treilea Reich, vor căuta să facă viaţă grea concurentului român.

Cu toate acestea noi scontăm o victorie a lui şi aceasta pentru simplul motiv că — declaraţia lui Cristea este categorică — compatriotul nostru a pornit de Sâmbătă în amănunţita explorare a celor 22 km. ai circuitului.

IN BELGIA

Imediat după disputarea „Circuitului Eifel", Petre Cristea va părăsi Germania spre a se duce în Belgia, unde în ziua de 28 Mai va disputa „Grand Prix des frontieres", cursă de viteză pe circuit rezervată exclusiv trăsurilor de sport.

In această întrecere este aproape sigur că Petre Cristea va avea de luptat cu serioase coaliţii aruncate în luptă de întreprinderile franceze „Delahaye" şi „Talbot". Dacă aceste două mărci vor fi reprezentate prin ultimele lor modele, misiuena reprezentantului nostru va fi excesiv de grea.

„MARELE PREMIU LUXEMBURG"

A patra etapă a expediţiei lui Petre Cristea va fi la Luxemburg unde, în ziua de 4 Iunie el va disputa „Marele Premiu al oraşului".

Va fi un alt excepţional examen al compatriotului nostru, întrucât şi în această cursă de viteză pe circuit, Petre Cristea va avea de luptat

PETRE CRISTEA

cu „crocodilii" unor întreprinderi de prima mărime.

Totuşi, o victorie a excelentului alergător român nu este exclusă şi aceasta datorită faptului că circuitul pe care se dispută întrecerea întră de minune în aptitudinile lui Petre Cristea.

PE CIRCUITUL DOMINGTON

In cursul expediţiei pe care o întreprinde, Petre Cristea va debuta şi în faţa celui mai pretenţios public. In ziua de 10 Iunie, conform celor publicate de noi la timp, Petre Cristea va concura în Anglia.

Competiţiunea de viteză în care este angajat compatriotul nostru se va disputa pe faimosul „Circuit Domington", un traseu pe care s'au evidenţiat cei mai de seamă piloţi ai continentului.

In „Nuffield Trophy", Petre Cristea are o bună ocazie să înscrie cea mai glorioasă pagină din cariera sa.

O CURSA DE COASTA

In fine, înainte de a reveni în ţară, Petre Cristea va disputa o cursă de viteză în coastă.

Evenimentul se va petrece în ziua de 18 Iunie, pe serpentinele dela Hohenstrasse.

In această întrecere, sufragiile le întruneşte aceiaşi veche cunoştinţă a noastră, germanul Hans Stuch. Totuşi, Petre Cristea îşi păstrează şansele în ce priveşte cel mai bun timp al categoriei sport.

O RAITA PRIN ŢARA

Bogăţia programului său de peste graniţe nu împiedică pe Cristea să dea, în acest interval, o raită prin România.

Deplasându-se din Finlanda în Germania, alergătorul român a suferit o pană de... combustibil. Şi anume, un butoi care conţinea acest preţios articol, s'a spart.

Cristea, credincios produselor româneşti, nu ezită să se deplaseze până la Oradea Mare, unde va încerca să se aprovizioneze conform intereselor sale.

Jenny Dumitrescu

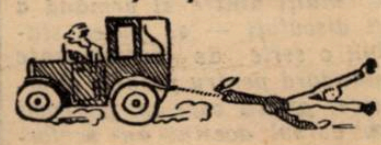

Noua tentativă de record pe distanţa Bucureşti-Braşov s'a sfârşit la Sinaia

Accidentat la Sinaia, echipajul nu a mai putut continua drumul

Fără să-şi mai anunţe intenţiile ,ing. Jean Calcianu a pornit eri la ora 13, din piaţa Victoriei, spre a realiza un nou record de viteză pe distanţa Bucureşti—Braşov.

Plecat ca din tun şi decis să treacă la posteritate un timp care nu corespunde timpurilor, ing. Jean Calcianu, însoţit de d. col. Marcel Petala, a accelerat tot timpul, cu o insistenţă care scoate în evidenţă, tenacitatea acestui pilot de elită.

Deşi şoseaua nu era închisă — jandarmeria şi-a făcut, în schimb, datoria — temerarul automobilist a împins, aproape fără rezerve.

Şi, după 11 min. 44 sec. de la plecare, i-am semnalat trecerea pe tripla serpentină dela Tâncăbeşti unde, pe un vârf de deal, ne stabiliserăm cartierul general.

A fost o autentică desfătare. Ne aşteptam să vedem derapări, crispări, chiţăituri de cauciuc. Nimic. Trăsura a trecut ca o nălucă plutind pe valurile de ocean. Şi s'a şters la orizont ca şi când s'ar fi găsit într'o simplă plimbare de agrement.

Mai târziu, când am intrat în Ploeşti, urbea imortalizată de I. L. Caragiale era entuziasmată. Jean Calcianu a trecut prin Ploeşti, la numai 26 minute după plecare.

Era un record. Cu trei ani în urmă, încercarea de stabilire a celui mai bun timp pe distanţă, lt. Alexandru Papană trecuse la control, după 33 minute.

Avansul era apreciabil şi prevestea un record foarte greu de bătut.

Oraşul Câmpina a fost depăşit în alură de curse şi urcuşul pe Iosada nu a constituit un obstacol. Chiar şi cele mai optimiste aşteptări fuseseră depăşite. Se sconta un record formidabil. Mai erau 4 minute până la Sinaia. Bucegii ţineau, de mult, tovărăşie celor doi automobilişti.

Dar, 2 minute mai târziu, un viraj peste măsură de pretenţios a forţat un derapaj, sfârşit cu o frână neaşteptată. Maşina s'a oprit cu roata stângă dinapoi într'un pilon de pe marginea şoselei şi, a doua tentativă a ing. Jean Calcianu a împărtăşit soarta primei.

In acest moment, cronometrul indica 58 minute dela plecare. **Media orară până în acest punct? 131 km. 500. Avans asupra recordului? 19 MINUTE.**

Fără accident, ing. Jean Calcianu ar fi stabilit un record ce ar fi întrecut chiar şi prevederile noastre, extrem de optimiste.

Aşteptăm reluarea acestei încercări care, în momentul de faţă pasionează toate cercurile automobiliste dela noi şi suntem fericiţi să anunţăm că pilot şi pasager sunt perfect teferi.

Ing. Jean Calceanu înainte de a lua plecarea într'una din cursele disputate

ULTIMA ORA

Pasiune extraordinară şi la Belgrad

Cu matchul JUGOSLAVIA-ANGLIA se vor bate recordurile de asistenţă şi reţetă

Până ieri s'au vândut 25.000 locuri

Stadionul Beogradsky şi-a mărit capacitatea şi astăzi va cuprinde peste 30.000 spectatori

Belgrad, 17 (Radio). — Matchul cu echipa Angliei, care a sosit azi dimineaţă în localitate, stârneşte o pasiune extraordinară în rândurile massei de sportivi. Aşa cum n'a pasionat nici o întâlnire până acum.

Reţeta anunţă un succes desăvârşit, iar asistenţa va constitui un record şi va face stadionul Beogradsky, neîncăpător, deşi a suferit o mărire destul de mare în ce priveşte capacitatea. Până astăzi s'au vândut cca. 25.000 de bilete şi se crede că mâine numărul spectatorilor va depăşi cifra de 30.000.

Tot astăzi, dar după amiază, a sosit şi francezul Capdeville, care va arbitra partida Jugoslavia-Anglia.

In deschidere se va juca matchul dintre selecţionatele Belgrad şi Cernagora (n. r. Muntenegru).

Selecţionaţii provinciali au sosit ieri

In cursul serii de eri au sosit în Capitală selecţionaţii din provincie: Juhasz, Felecan şi Reuter.

Data matchului de tennis ITALIA-JUGOSLUVIA a fost fixată

Roma, 17. — Turul al treilea din Cupa Davis, cuprinde şi matchul de tennis dintre Italia şi Iugoslavia.

Această întâlnire internaţională va avea loc la Milano, între 26 — 28 Mai.

Tănăsescu a fost învins la Praga de Caska

Amânate de câteva ori din cauza ploii, campionatele internaţionale de tennis dela Praga au continuat Luni.

Din păcate, ambii reprezentanţi ai noştri au fost eliminaţi încă în sferturile de finală.

CONST. TANASESCU

Bădin a cedat lui Matecek, iar Tănăsescu lui Caska. Acesta din urmă s'a revanşat astfel pentru înfrângerea suferită la Beaulieu.

REZULTATELE TEHNICE.

SIMPLU DOMNI: Tănăsescu b Dallos II 6:2, 6:2, 6:2; Drobing b Szigeti 6:3, 7:5, 6:3.

Sferturi de finale: Caska b. Tănăsescu 8:6, 6:4, 3:6, 6:3; Cejnar b. Hyks 6:3, 6:3, 6:4.

SIMPLU DOAMNE, semifinale: Wheeler b. Kiselova 5:7, 6:2, 6:3; Poiakova b. Sobotkova 6:4, 6:4.

DUBLU DOMNI: Cejnar, Caska b. Schäfer, Dietrich 6:1, 6:4, 6:2; Dallos II, Szigeti b. Ambros, Siba 6:2, 6:4, 7:5. Drobny, Hyks b. Malecek, Mrsalek w. o.;

DUBLU MIXT: Kiselova, Siba b. Urbankova, *Bădin* 6:1, 6:3; Wheeler, Cejnar b. Kralovcova, Traxler 6:1, 6:0.

Echipele engleze în turneu în Europa

Echipele engleze în turneu prin Europa, au obţinut următoarele rezultate:

OSLO: Leeds United — Norvegia 2:0 (1:0).

NORKOPING: Arsenal — Norköping 8:2 (5:2).

Un match Anglia-Italia în 1940

Cotidianul italian „La Gazzetta delbo Sport" publică în numărul său sosit eri în Capitală, o foarte importantă informaţie cu privire la revanşa Anglia-Italia pe care o reproducem şi noi în întregime:

„Voci dintre însoţitorii echipei naţionale engleze dau ca sigură disputarea întâlnirii de revanşe între Italia şi Anglia în cursul anului viitor.

Dacă informaţiunile noastre sunt exacte partida Anglia-Italia ar urma să se dispute în cursul lunei Noembrie 1940".

Cele mai de sus — precizează confratele italian — sunt date sub beneficiul de inventar, deşi după declaraţiile reciproce făcute la banchetul de Sâmbătă de oficialii italieni şi englezi, în perfectarea revanşei nu ar trebui să surprindă.

Arbitrul matchului de azi, polonezul Schneider a sosit ieri cu avionul

aducând şi câteva ştiri interesante în legatură cu partida România - Polonia

Schneider va arbitra şi Duminică şi va ţine o tuşă la România-Anglia

Arbitrul matchului de astăzi, România A—Letonia, polonezul Schneider, a sosit în Capitală, aseară la ora 7.30. cu avionul.

La aerodorm a fost aşteptat de d. Victor Braida, reprezentant al F.R.F.A.-ului.

SCHNEIDER ARBITREAZA ŞI DUMINICA ŞI VA ŢINE O TUŞE LA JOCUL CU ANGLIA

Imediat după sosire, arbitrul polonez a anunţat pe oficialii români că acceptă să arbitreze şi matchul de Duminică şi să funcţioneze ca arbitru de tuşe la partida România-Anglia.

CONFIRMAREA MATCHULUI CU POLONIA

După cum se ştie, în toamnă — la 17 Septembrie — se va disputa în Capitală matchul România-Polonia.

Schneider a reconfirmat eri această întâlnire.

OBSERVATOR POLONEZ IN ROMÂNIA

In legătură cu acest match, arbitrul polonez a anunţat că federaţia sa se va pregăti în mod special.

Astfel, căpitanul naţional Kaluza va asista la întâlnirile României dinainte de matchul cu Polonia, pentru a urmări echipa noastră naţională.

Echipa naţională a României va fi invitată la Riga în 1940

Cu prilejul unor discuţiuni avute cu un oficial român, colonelul Redlich — şeful expediţiei letone — şi-a mărturisit speranţa că echipa României va accepta să joace la Riga anul viitor.

Fericit după drawul cu Anglia

V. POZZO şi-a luat concediu ...înainte de a începe pregătirea turneului balcanic

Prezenţa conducătorului tehnic al echipei naţionale italiene de football la hipodromul din San Siro, n'a rămas neobservată într'o lume de sportivi atât de diferită de aceea a admiratorilor balonului rotund.

Inconjurat de gazetari, d. Pozza, surâzător, şi-a mărturisit satisfacţia după partida de Sâmbătă şi s'a arătat fericit că îşi poate lua câteva zile de vacanţă... înainte de a reîncepe preparativele pentru turneul naţionalei italiene în Balcani.

Glaser a semnat pentru Beogradski

Belgrd, 17. — **Excelentul portar al echipei Grandjanski, Glaser, a semnat pentru Beogradski, şi în sezonul viitor va juca la echipa belgrădeană.**

Pentru combaterea speculanţilor de bilete

Situaţia reală a biletelor rămase

Deoarece au reapărut speculanţii de bilete pentru matchul cu Anglia şi pentru a evita orice neplăceri care ar prejudicia interesul publicului spectator, F.R.F.A. a luat decizia de a publica în fiecare zi o situaţie a vânzărei de bilete pentru jocul cu Anglia.

Iată care este astăzi situaţia:

Tribune centrale:

Sectoarele F. G. O. şi E., sunt complet vândute.

In sectoarele N. şi P. au mai rămas câte 80 locuri în fiecare.

In sectorul H au rămas nevândute 150 locuri.

Tribune semi-centrale:

Sectorul I: mai sunt locuri.

Sectoarele L şi C: câte 300 locuri.

Sectoarele S şi L: câte 75 locuri.

Tribune laterale:

Sectoarele K şi B: câte 50 de locuri.

In ce priveşte lojile. toate centralele sunt vândute, ca şi cele laterale. In semi-laterale mai sunt 150 de locuri.

J. Couttet a câştigat un mare concurs de ski în Franţa

Argentieres, 17. *Marea cursă organizată de Ski Club Alpin Paris care porneşte dela 3553 m. şi se termină la refugiul dela Argentieres 2700 m., constituind una din cele mai frumoase curse de primăvară a însemnat un strălucit succes pentru James Couttet care a cucerit primul loc în timpul record de 2 m. 29 s. stabilind de departe recordul acestei părţii, al doilea s'a clasat tânărul Allond în 32 m. 37 s.*

S'a primit confirmarea jocului cu Franţa

Am anunţat la timp că F. R. B. V.-ul a făcut propuneri federaţiei franceze de basket-ball pentru un match Franţa—România atât la băeţi cât şi la fete. In cursul zilei de eri secretariatul F. R. B. N.-ului a primit confirmarea acestor jocuri, astfel că întâlnirile au rămas definitiv pentru luna Octombrie 1939.

Pregătirile pentru acest match au început de pe acum, fixându-se terenul care va găzdui cel mai grandios match de basket-ball. Stadionul a fost ales cel al Viforului Dacia, care cu această ocazie îşi va inaugura stadionul.

Turul Italiei ia sfârşit astăzi cu etapa Sondrio - Milano

Marea competiţie ciclistă „Turul Italiei" ia sfârşit astăzi, odată cu etapa Sondrio-Milano (168 km.).

Lupta va fi extrem de dură şi palpitantă, mai ales datorită asaltului disperat pe care-l va da Gino Bartalli pentru a remonta intervalul de timp pe care-l desparte de Valetti.

Clasamentul în campionatul leton

Din cauza climatului, campionatul în Letonia a început abia în primăvara anului acesta, în prezent situaţia în clasament fiind următoarea:

1. — **Olimpia.**
2. — **F. C. Armija.**
3. — **F. C. Riga.**
4. — **Riga Wanderer.**
5. — **Hakoah.**
6. — **Kruzek.**
7. — **Universitatea Sports.**
8. — **Aizsargi.**

Jucătorii echipei naţionale letone au fost selecţionaţi din grupările clasate în primele trei locuri, care sunt şi cele mai în formă.

SPORT IN IMAGINI

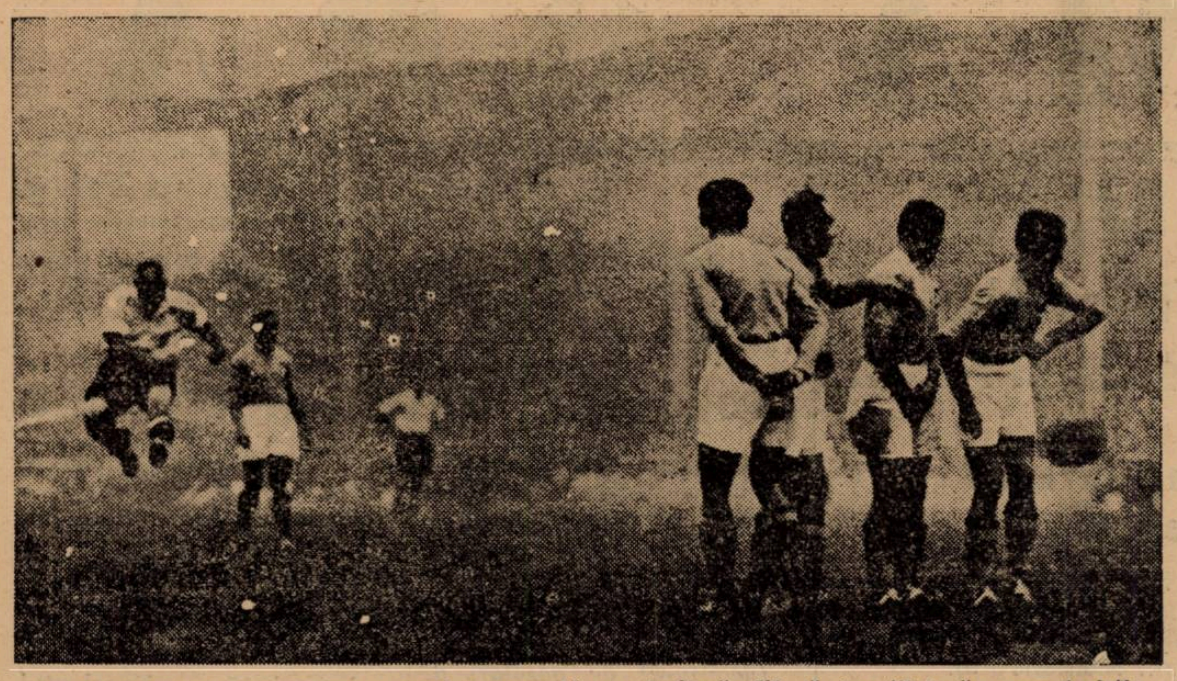

Brook, faimosul internațional englez, execută o lovitură liberă în stilul său caracteristic

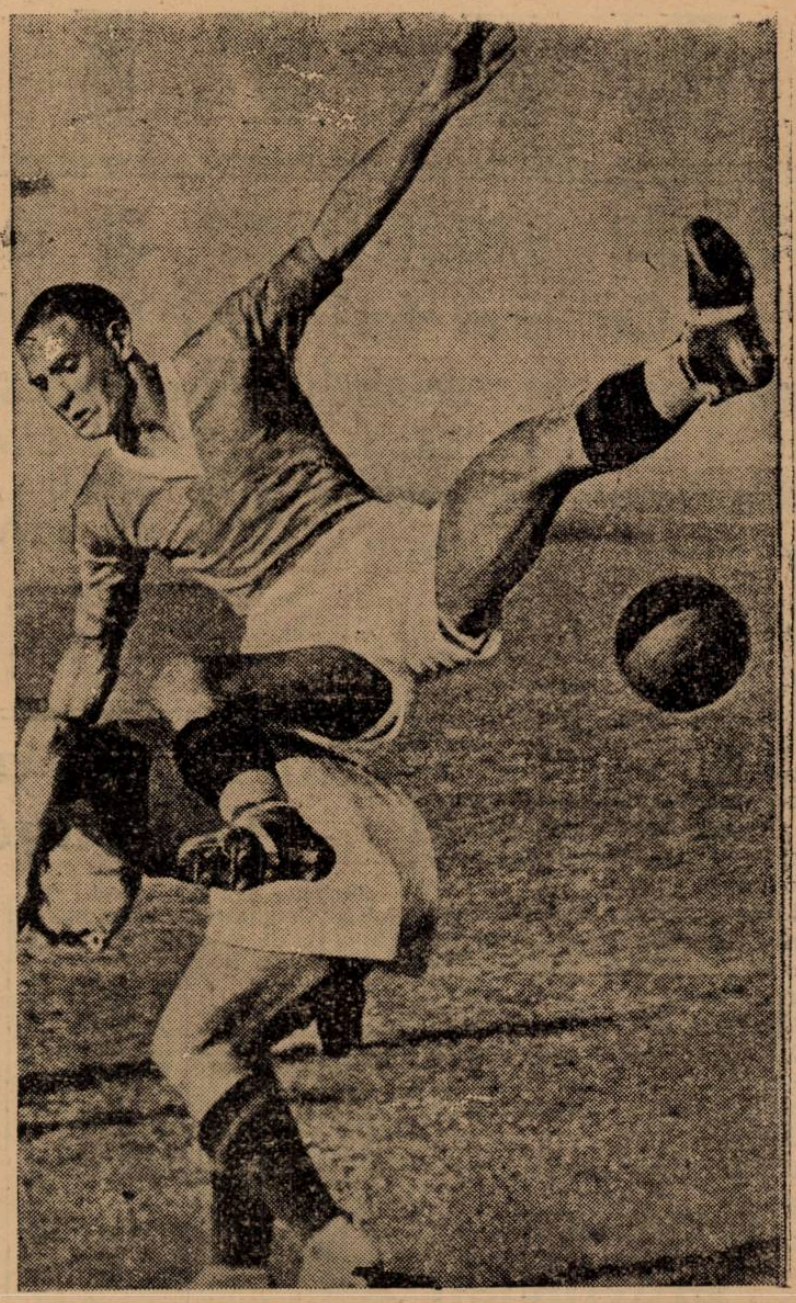

Capra? Nu. O săritură la minge cu epilog tragic: jucătorii s'au rostogolit într'o parte, iar mingea a trecut nestingherită într'alta...

Startul în recenta cursă internațională Paris—Rennés — câștigată de S. Marcaillou — a fost dat de un terțet al frumuseții. Clișeul nostru înfățișează pe „Ducesa Bretaniei", Miss Franța 1938 și 1939, în mijlocul cicliștilor, încântați de grațioasele lor „startere"

Admirați la acest footbalist suplețea-i de balerină...

FINALA CUPEI FRANȚEI — (Racing Club Paris—Olympique Lillois) — Frumos atac la poarta lui Ol. Lillois

Editura Societății Anonime „Universul", București, Str. Brezoianu Nr. 23—25 — România

Taxa poştală plătită în numerar conform aprobării dir. g-ralop. t. t. nr. 24.464/939

2 LEI

UNIVERSUL

12 PAGINI

136-1939

Redacţia şi Administraţia: Palatul „UNIVERSUL", str. Brezoianu 23—25. Telefon: Centrala: 3.30.10; Redacţia: 4.21.81. Redactor responsabil EUGEN DUMITRESCU

Proprietar: „Universul" S. A.
Adm.-delegat STELIAN POPESCU
Inscris sub No. 167, Trib. Ilfov

Nr. 136 Anul II BUCUREŞTI. — Sâmbătă 20 Mai 1939

ABONAMENTE:
Pentru grupări sportive 1000 lei anual

1 an LEI 500
6 luni LEI 270
3 luni LEI 150

ROMANIA a învins LETONIA cu 4-0 (1-0)

Diferenţa de climat a distrus pe oaspeţii baltici, care n'au putut rezista mai mult efortului impus...

Primul episod al acestui intermezo baltic s'a terminat reconfortant. Selecţionata românească a câştigat cu 4:0. Fără însă să arate o superioritate corespunzătoare acestei diferenţe sdrobitoare

Cerem scuze pentrucă nu ne putem prezenta entusiasmul comprimat la o presiune cu număr impresionant de atmosfere.

Pentrucă — în afara unei eficacităţi mai mult sau mai puţin în funcţie de apărare adversă — pretindeam echipei noastre un joc mai luminos, mai larg, mai complet şi mai matur.

Am învins cu un scor care nu poate fi pus la îndoială dar am învins cu o armă de echipă minoră: elanul.

Oaspeţii au prezentat un fundaş bun, pe Laukas, un mijlocaş dreapta inedit ca fizic dar cu plasament excepţional, pe Mager, un mijlocaş centru calm şi tehnic Petersons şi un inter stânga foarte inteligent, Seibelin. Ceilalţi sunt suficient de modeşti pentru o echipă naţională. Şi ceiace i-a distrus: fantastica diferenţă de climat a fost mult prea puternică pentru forţele lor.

Evident, formaţia misterioasă a Letoniei nu s'a mărginit numai la a arăta patru vedete, cari ar putea juca în orice echipă divizionară dela noi.

Şi pentru a pune lucrurile la punct dela început, trebue să mărturisim că între echipa noastră şi cea letonă nu a existat o diferenţă de technică individuală atât de mare, cum ne aşteptam Letonii ne-au întrecut, de exemplu, în jocul de cap.

Echipa are însă un forate mare defect. Dacă posedă o apărare bună — cu excepţia portarului care a apărat slab — are în schimb o linie de atac modestă.

Două extreme şi un centru atacant rudimentar cu totul şi în plus un păcat colectiv: nu pot termina acţiunile începute.

Alceva? joacă excepţional de calm — pasurile în careu sunt ceva curent la echipa letonă — şi mult prea uşor pentru o formaţie atât de atletică.

Echipa României? Aparent s'ar putea spune că s'a întins atât cât trebue pentru a învinge un adversar slab. Ceeace nu este 100% exact Mai real ni se pare un alt fenomen tot atât de curent: echipa noastră nu s'a putut ridica deasupra nivelului smerit al oaspeţilor.

Incontestabil, echipa de ieri, poate da mai mult decât a dat ieri — footballul nostru n'a ajuns atât de mizer — dar dacă n'a dat n'a fost din pricina unei conştiente dozări de efort, cu oprire precisă la limita necesară pentru o victorie cocludentă.

Iată exact ceeace imputăm echipei de ieri: a jucat numai pentru a câştiga. Şi a câştigat. Matchul acesta nu avea însă

(Continuare in pag. 3-a)

Peste masivii fundaşi letoni, Bodola a reuşit să intercepteze balonul cu capul, executând una din săriturile-i caracteristice

Duel aerian între Orza şi portarul leton, la un corner bătut de Dobay

Cu o echipă tânără, dar în zi fantastică

JUGOSLAVIA a dispus de ANGLIA cu 2-1 (1-0)!!

Totuşi... britanicii au fascinat pe cei 25.000 de spectatori

Belgrad, 18 (Prin telefon). — *Cei 25.000 de spectatori ai arenei Beogradsky, cari au aplaudat cu o frenezie necunoscută încă la Belgrad, au văzut echipa Jugoslaviei într'o zi, pe care nu o va regăsi nici peste un secol.*

Victoria, magnifica victorie a echipei naţionale jugoslave asupra Angliei este pe deplin meritată căci nu numai că jucătorii sârbi au fost egali cu maeştrii britanici dar au avut mult mai multe ocazii de goal.

A fost un joc mare. Aşa cum nu s'a mai văzut vreodată pe un teren de football din Jugoslavia.

Şi, deşi au pierdut, englezii au fascinat cu jocul lor pe cei 25.000 de spectatori.

Eroul matchului: portarul Lowici, care a apărat extraordinar. Cu Glazer în poartă, şi în orice formă ar fi fost, Jugoslavia primea cel puţin trei goaluri în primele zece minute.

Lovrici însă a fost cel mai bun om de pe teren şi se poate spune fără nici o exagerare că a învins Anglia.

Conducătorii din Belgrad a alcătuit o echipă tânără, care dacă nu avea încrederea nimănui a jucat cu un elan formidabil şi a adus cea mai mare victorie a footballului jugoslav.

Contra Angliei au jucat:

LOVICI (Jugoslavia), DUBAC (Beogradsky), POJEGA (Hajduc), LECHNER (Beogradsky), DRAGHICEVICI (Jugoslavia), MANOLA (Beogradsky), GLIŞOVICI (Beogradsky), VUJADINOVICI (Beogradsky), PETROVICI (Jugoslavia), MATOSICI III (Hajduk), PERLICI (Jugoslavia).

Englezii au prezentat aceiaşi echipă, care a terminat la egalitate cu Italia:

WOODLEY (Chelsea), MALE (Arsenal), HAPGOOD (Arsenal); WILLINGHAM (Huddersfield), CULLIS (Wolverhampton), MERCER (Everton); MATHEWS (Stoke City), HALL (Tottenham), LAWTON (Everton), GOULDEN (West Ham United), BROOME (Aston Villa).

Arbitrul Francez Capdeville (Franţa), a arbitrat excepţional, ca şi cei doui arbitri de tuşe: Scarpi (Italia) şi Xifando (România).

REPORTAJ TELEFONIC

transmis dela Belgrad de corespondentul nostru permanent

N. Androvic

HAPGOOD E RANIT

O zi extrem de călduroasă, care a influenţat mult jocul englezilor. La match asistă d-nii Svetkovici, preşedintele de consiliu, ministrul Angliei la Belgrad şi ministrul educaţiei naţionale.

Jocul începe cu un atac puternic al britanicilor dar Lovrici prinde cu siguranţă.

(Continuare in pagina 5-a)

Football Football Football Football Football Football Football Football

Monitorul Oficial și A.G.E.R.

Campionii categoriei I-a

CATEGORIA I-A SERIA A

MON. OFICIAL 3
VIF. DACIA 0

Terenul Velodrom a găzduit eri dimineață matchul dintre Mon. Oficial și Vif. Dacia, match decisiv pentru șefia cat. I.

Deși porneau favoriți, având un mare atout în avantajul terenului, gazdele au făcut o figură lamentabilă, cedând la scor Monitorului.

Partida a fost de factură mediocră, ambele formații jucând foarte nervos și urmărind numai cele două puncte ale victoriei.

Monitorul merită pe deplin victoria obținută, în primul rând datorită unei condiții fizice impecabile și a unei tehnici mult superioare gazdelor.

Intreaga echipă a oaspeților a jucat legat și cu atacuri precise la poarta Viforului Dealtfel cca. 70 din cele 90 minute de joc s'au scurs în terenul gazdelor.

Goalurile au fost înscrise de: Banes II în minutul 42 reluând o centrare a lui Mitu.

Mitu în minutul 58, după ce mingea s'a plimbat dela Buia la Cireș, înscrie puternic și Cireș reia c capul în minutul 77 după ce driblase doi adversari.

Cel mai bun din „22" Mișa, — întreaga echipă a Monitorului a jucat bine, evidențiindu-se, Farcas, Pleșa, Buia și Mitu. Sterian s'a remarcat dela Viforul.

D-lui Crețu i s'au aliniat formatiile:

Mon. Oficial: Pleșa, Peun, Misa, Niculescu, Farcaș, Baneș I, Buia, Baneș II. Cires, Stancu, Mitu.

Vif. Dacia: Ghiță, Lupu, Sterian, Filimon, Cociu II, Cociu I, Dumitrescu, Vulescu, Marcu, Predescu, Rădulescu.

SOCEC LAFAYETTE 5
TITANII 1

Pe arena din fata cimitirului Ghencea s'a disputat ieri matchul dintre Socec Lafayette și Titanii pentru campionatul categoriei I-a A. Partida, viu disputată, este câștigată la scor de către Socec după un joc în care s'a arătat net superior. In prima repriză învingătorii nu se întrebuințează. Invinșii joacă confuz în defensivă și primesc trei goaluri înscriind numai unul singur prin Ionescu G. In al doilea mi-temps Socec intră în acțiune. Inaintarea învingătorilor a fost punctul tare al echipei jucând orice mingie magistral și practicând un joc de mare clasă.

Rezultatul este perfect just. Dacă s'ar pretinde că în prima repriză Socecul a marcat goalurile la întâmplare, în cea de a doua a dovedit cu prisosință că putea obține un scor și mai mare. Goalurile învingătorilor au fost marcate de Berbeacă (2) Barbu, Hany, Radu.

S'au evidențiat: Stănescu Berbeacă (cel mai bun după teren), Johny, Barbu, Hany și Stanciu (Soce Lafayette) iar dela Titanii: Pop și Anton Hentzu.

D. Ionescu Jean a codnus excelent formațiile:

SOCEC LAFAYETTE: Stanciu, Johny, Sitaru, Lepădatu, Antonescu, Hany, Stănescu, Lăzărescu, Crăciunescu, Stan, Radu.

TITANII: Hentu, Bavoro, Pop, Manole, Lose, Nicolae, Șerban, Ionescu, Gochi, Domina, Pronsume.

De remarcat că „Titanii" s'au prezentat pe teren fără nici un conducător, fiind nevoiți să formeze echipa, din jucători cari s'au prezentat pe teren întâmplător, cedând astfel la un scor categoric.

Ar fi de dorit ca să se revină la vechiul comitet, altfel fiind nevoiți să se desființeze.

OLIMPIA 3
S. E. T. 1

Pe terenul dela Belu, s'a disputat ieri dimineață întâlnirea oficială dintre susnumitele garnituri.

După un joc strâns, Setul a cedat alb negrilor; în repriza II-a având și ei câteva sclipiri când au reușit să marcheze goalul de onoare.

In prima repriză, Olympia domină insistent și reușește să marcheze 3 goaluri prin Taciuc, Valica și Tiberică.

După pauză „Setul" revine și atacă nervos, reușind să marcheze ultimul goal al matchului prin Iuteș dela 20 m.

Olympia: Crutescu, Pascu, Schroder, Antonescu, Niculescu, Alexandrescu, Ceosâmbescu, Taciuc, Niculescu, Valica Georgescu.

Set: Jianu, Neager, Constantinescu, Petre, Ionescu, Boerescu, Penciu, Samuel, Iuteș, Ionescu P., Vasilescu

IND. IUTEI 3
METALOGLOBUS 3

Ieri pe arena Ciocan s'a disputat matchul de campionat dintre susnumitele echipe.

Iuta, în revenire de formă, a reușit să termine la egalitate, îndepărtându-se astfel din raza lanternei roși. Dar cu puțin noroc, Iuta ar fi putut câștiga acest match Remarcăm că două goaluri ale metalurgiștilor au fost înscrise din 11 metri.

In urma acestui match, Metaloglobus nu mai poate concura la titlul de campion al seriei, dar poate termina la locul al doilea mai având de jucat un singur match acasă

Matchul disputat a prilejuit o luptă frumoasă care s'a terminat la pauză cu 2—1 în favoarea oaspeților.

In repriza doua gazdele beneficiază de două, 11 metri care sunt transformate de Figaro.

Pentru Iuta au marcat Ion (2) și Cretea iar pentru Metaloglobus Figaro 2 și Buza.

GLORIA 4
S. T. B. 2

Ieri dimineață pe arena S.T.B. a găzduit partida dintre Gloria și S.T.B. contând pentru campionatul categoriei I-a seria A.

După un match spectaculos și abundent în faze frumoase Gloria a învins cu 4—2.

Eșecul tramvaiștilor se datorește portarului Tache care a făcut o partidă lamentabilă alături de Agadache.

Nu putem spune că Gloria nu merita victoria, însă nici S.T.B. nu merita să cedeze la două puncte diferență.

Un match nul ar fi fost cel mai echitabil rezultat.

Pentru Gloria au marcat Bellu (2), Dron I și Fane Țiparu.

Agadache și Igrișanu au înscris pentru S.T.B.

Echipele au aliniat următoarele formații:

GLORIA: Antonescu; Sulina, Economu; Dron II, Negrea, Cucer, Dron I, Vârgolici, Stepleanu, Bellu II, Fane Țiparu.

S.T.B.: Tache; Cornel, Mită, Adam, Bentu, Blujdea II, Stănescu, Titi Niculescu, Agadache, Socec Igrișanu.

CLASAMENTUL CATEG. I-a SERIA A

Mon. Oficial	15	10	2	3	42:24	22
Metaloglobus	17	9	3	5	35:22	21
Viforul Dacia	16	9	2	5	43:33	20
Socec	16	7	4	5	34:26	18
Gloria	15	7	3	5	37:33	17
Olympia	16	8	3	5	34:34	17
Titanii	17	4	5	8	20:34	13
Ind. Iutei	16	5	2	9	22:32	12
S. E. T.	16	4	3	9	17:39	11
S. T. B.	16	2	5	9	25:32	9

CATEGORIA I-A SERIA B

ADESGO 3
VERGU 0

Pe terenul „Molasca", s'a disputat ieri dimineață întâlnirea oficială dintre „Adesgo" și „Vergu", terminată după o luptă crâncenă, cu 3—0 în favoarea „Adesgului".

In prima repriză „Vergu" domină insistent până în m. 20, când dintr'o greșeală a lui Ancău, Ivănescu marchează plasat.

In m. 35 de joc, Horovitz acordă penalty, care este ratat lamentabil de Alexandrescu.

Până la pauză se observă o dominare categorică a „Vergului", care totuși nu reușește să egaleze avantajul verzilor.

După pauză, jocul degenerează și arbitrul, elimină pe rând 4 jucători „verguiști".

Avantajați de acest fapt „verzii" au o ușoară dominare, când reușesc să marcheze 2 goaluri prin Ivănescu și Istrate.

Matchul este întrerupt în m. 78 de joc deoarece „Vergu" est nevoit să scoată afară după teren pe Zaharia, foultat grosolan de Konig.

„Vergu": Ciecu — Condeescu — Ancăn — Dudaș — Gogu — Alexandrescu — Zaharia — Călinescu — Ștefănescu — Mușolan — Ionașcu

„Adesgo": Otto —Horovitz — Konig — Ghelber — Istrate — Tomescu — Bartha — Fery — Balaș — Cohn — Ivănescu.

LUPEASCA 3
MILITARI 2

Teren Militari ora 11.

Pe arena din comună, s'a disputat matchul dintre Lupeasca și Militari.

Un match aprig disputat și plin de faze frumoase, victoria revenind echipei Lupeasca. Militari, cu o echipă formată cu aproape 8 juniori a reușit o figură foarte frumoasă cedând la limită.

Jocul este început de Militari care atacă, reușind în primul sfert de oră să marcheze prin Dascălu. Nu trece mult și Marinescu urcă scorul. Spre sfârșitul reprizei, Ludovic (Lupeasca) reușește să micșoreze scorul ca după câteva minute repriza să ia sfârșit.

In repriza a doua, Lupeasca începe să-și întărească rândurile și să atace disperată. Egalarea survine în m. 60, la o centrare a lui Ainescu portarul Militarilor nu poate prinde și Mănescu urmărind înscrie de aproape. Mai sunt 10 minute și când nimeni nu se mai așteaptă să se mai marcheze vre'un gol, Tecu (Lupeasca) plecând singur dela centru cu mingia și neîntâmpinând nici un fel de obstacol marchează ușor pe lângă portar aducând totdeodată și victoria echipei sale.

Lupeasca: Bâucă, Țopârlea, Florescu, Ionescu, Diaconescu, Niță, Nițescu, Ludovic, teren. Mănescu, Ainescu.

Militari: Tudorache, Ionescu, Mincea I, Grigore, Paraschiva, Constantinescu, Badea, Ionescu Gh. Dascălu, Marinescu, Mincea II

S'au remarcat dela Lupeasca, Bâncă, Florescu, Diaconescu și Ludovic și Paraschiva, Mincea II, Ionescu și Bodea dela Militari.

A. G. E. R.
PEBE FORFAIT

Matchul dintre A.G.E.R. și Pebe care urma să se dispute ieri după amiază, pe terenul S.T.B., nu s'a putut disputa oficial, deoarece Pebe nu a prezentat echipa. Prezentând numai 6 legitimări A.G.E.R. a câștigat cu 3—0 prin forfaitul adversarului.

Echipele au făcut un match de antrenament.

LEONIDA 1
A. S. C. A. M. 0

Derbyul categoriei I-a seria B. s'a disputat eri după amiază pe terenul S T.B.

Importanța matchului a determinat pe ambii combatanți să lupte la maximum.

Prima repriză nu s'a putut marca nimic.

In repriza secundă Leonida și-a asigurat victoria prin punctul marcat de Tănase în minutul 85.

CLASAMENTUL CATEG. I-a SERIA B

A.G.E.R.	17	12	3	2	44:19	27
Leonida	17	12	2	3	40:18	26
Adesgo	15	10	1	4	43:16	21
Vergu	15	9	1	5	39:25	17
A.S.C.A.M.	14	7	2	5	26:25	17
A.C.S.A.	15	6	2	7	37:28	14
Militari	15	5	2	8	30:35	12
Av. Sportiv	15	3	2	10	19:32	8
Lupeasca	16	3	2	10	15:48	8
Pebe	15	2	1	12	14:51	5

AMICALE

ARSENAL 3
MOCIORNIȚA-COLȚEA 2

Pe terenul din Cotroceni s'a disputat eri interesanta partidă între Arsenal și divizionara Mociornița-Colțea.

In primul mitan nu s'a putut marca nici un goal, datorită apărărilor ambelor echipe.

In repriza doua, Mociornița-Colțea reușește să marcheze primul goal prin Ionel Mociornița. După câteva minute de joc, Arsenaliștii se instalează în careul advers și bombardează poarta apărată cu mult brio de Constantinescu. Dintr'o fază foarte interesantă Irinaș reușește să egaleze. Puțin mai târziu, Popa primind o passă dela Mocanu, înscrie imparabil al doilea goal, 2—1 pentru Arsenal. In minutul 75 de joc Frach printr'un demaraj de toată frumusețea trage în bară, mingea ricoșează la Livaditi care marchează din bombă imparabil.

In minutul 84 divizionarii reușesc să înjghebeze un atac terminându-se cu un goal imparabil marcat de Conavu (Arsenal) în propria poartă.

Ultimile minute se succed cu joc de centru.

Dela Arsenatl au jucat bine: Popa, Livaditi, Șoancă, Eracle și Mocanu.

Dela divizionari s'au remarcat: Țirvilei I și II, Dona, Fabian, Isvanfy și Mociornița Ionel.

Arsenal: Colibășeanu, Covanu, Șoancă, Oprică, Anghelescu, Ochilă, Eracle, Livaditi, Popa, (Bellu) Sunaș și Mocanu.

Mociornița-Colțea: Constantinescu, Țirvilei II, Birghilescu, Silvestru, Țirvilei I, Turk, Fabian, Talpoș, Mociornita, Dona și Sandu.

UNIREA TRICOLOR 6
ZBURATORII 0

Astăzi de dimineață pe arena de gară de est Unirea Tricolor a susținut un match de antrenament în compania echipei districtuale Zburătorii.

(Continuare in pag. 4-a)

SPECTACOLE

Teatre

OPERA ROMÂNĂ: Nunta lui Figaro.

NAȚIONAL: M-me Sans Gêne.

STUDIO: Moștenitorul.

LIGA CULTURALĂ Henric IV.

MUNCĂ ȘI VOE BUNĂ: Volpone.

COMOEDIA: Nu există surprize.

Cinematografe

CAPITOL: Femeea care primește palme, în technicolor, jurnal și complectare.

ARO: Poltava și jurnal Fox și O. N. C.

SCALA: „Masca iubirii" cu Paula Wessely, Attila Horbiger; Jurnal Paramount.

CARLTON: „Romanța întunericului"; jurnal nou Fox.

A. R. P. A.: A 8-a nevastă a lui Barbă Albastră și Oameni și fiare. In slujba inamicului și jurnal O.

SAVOY: Femeia diabolică și Neapole sub sărutul focului.

FEMINA: Eroul dela Marna.

REGAL: Bosfor și jurnal Paramount.

TRIANON: Frumoasă-i tinerețea, jurnal românesc și jurnal Paramount.

PALAS BULEVARD: Copiii părăsiți Abuz de încredere și jurnal O. N. C.

SELECT: Vârsta ispitelor.

ROXY: Oamenii de mâine; jurnal și completare.

FORUM: Champs Elisées, strada amintirilor și Vâltoarea valsului.

CORSO: Valsul nemuritor și Tigrul din Arizona.

ELYSEE: Fecioare nebune și jurnal Paramount.

OMNIA: Pepé le Moko și Oameni în lanțuri.

RIALTO: Champs Elisée și Viață de artist.

BIZANTIN: Submarinul D. 1, Frații Marx la curse și Artiști.

NISSA: Revista revistelor și fiul păcatului.

AMERICAN: Alexandru Newschi și Totul pentru tine.

ATENEUL TEI: Bătălia aurului și De-aș fi rege

BARCELONA: Uraganul, Alarmă în noapte și artiști.

COTROCENI: Aventurile lui Tom Sawyer și Mi-am regăsit nevasta.

CARMEN: Submarinul D I și Dragoste cu năbădăi.

DACIA: Clubul sinucigașilor și Stan și Bran în Fra Diavolo și

DIANA: Tarantella și Clubul sinucigașilor.

DICHIU: Bulu-Tigrul Alb, Prințesa patinajului și jurnal O. N. C.

EDISON (Grădina și sala): Trader-Horn, Nopțile albe în Petersburg și artiști.

FRANCLIN: „Olimpiada".

FLORIDA: Paradisul furat și Penitenciarul.

GLORIA: Bestia umană și Arme pentru China.

GRAND: Alarmă în India și Calea spre ispășire.

ILEANA: Vraja albă și Jockeul roșu.

IZBANDA: Alexandru Newsky și jurnal.

LIA: Gunga-Din și Barnabe.

LUCIFER: Colina de aur, Schangai în groază și Stan și Bran alpiniști.

MARNA: Căsnicia d-rului Alan;

MARCONI: Conflict, jurnalul românesc O. N. C.-Paramount și artiști.

MODEL: Stăpânul junglei, operă complectă.

MILANO: Bestia umană și Senorita.

NERO: Jurnalul unei impărătese și Romanță argentiniană.

ODEON: Alexandru Newschy, Jurță și Rivalii.

PACHE: Oameni care înfruntă moartea și Toată lumea cântă.

PARIS (Sala și grădina): Vulturul negru. Operă complectă.

PAX: Eroul junglei (Tarzan), O lacrimă pe mormânt și jurnal.

RAHOVA: Aventuriera și Valetul și contesa.

REX: Valsul nemuritor și S'au întâlnit la miezul nopții.

SIC (B-dul Col. M. Ghica 115): Magda și Petru cel Mare.

SPLENDID: Ulița Durerii și Atac în Mediterană.

TRIUMF: O crimă fără importanță și Rivalii.

TOMIS: Necunoscuta din Monte-Carlo și Sally-Irene-Mary.

UNIC: Gunga-Din și Vis de tinerețe.

UNIREA: Omul cu masca (Mascatul).

VENUS: Seducătorul și Cel mai mai bun prieten.

VOLTA BUZEȘTI: Ultimatum și Două inimi și-un sărut.

VOLGA: Zaza și Oameni și fiare.

Football Football Football Football

ROMANIA a învins LETONIA cu 4-0 (1-0)

(Urmare din pagina I-a)

perspectivă proprie. El nu trăia decât în lumina reflectată de marea întâlnire dela 24 Mai. Şi echipa naţională trebuia să joace pentru matchul cu Anglia. N'a jucat. A ales modalitatea cea mai puţin dificilă. Nu i se poate face o vină din aceasta dar nu ne interesa scorul matchului ci verificarea posibilităţilor totale ale echipei, care avea să întâlnească echipa Angliei.

Selecţionata României nu trebuia să ne prezinte la sfârşitul celor nouăzeci de minute, o victorie mai mult sau mai puţin netă — ci un sistem precis în timpul celor nouăzeci de minute reglementare.

Fără a voi să fim originali, între o victorie asupra Letoniei şi un sistem precis, preferăm pe cel din urmă. Care ar fi adus dealtfel o victorie cu dimensiuni cel puţin egale, dar mult mai clară şi mai regulată.

Scorul înregistrat pe stadionul din Splai poate fi o operaţie de palmares. Importantă, interesantă dar pur statistică.

Prezentarea unei tactice, a unui sistem de joc, însemna ceva infinit mai important, mai interesant: un moment de capăt al footballului nostru.

Păcat că l-am ratat de data aceasta. Era o ocazie cum nu se putea prezenta alta mai bună. Cu atât mai bună cu cât o asemenea îndeletnicire raţională nu prezenta nici un risc pentru culorile noastre.

IMNURI IN SOARE DE MAI

Soare incandescent reflectat vernil de iarba nouă a stadionului mai elegant ca niciodată.

Apar letonii: masivi, cu tricouri vişinii şi chiloţi albi Alură U. D. R.

Imnul naţional al Letoniei se înalţă inedit din colţul tribunei unde se află muzica. Rezonanţa baltică se armonizează perfect cu climatul propriu al acestei excepţionale zi de Mai românesc. Letonii stau nemişcaţi: o echipă de luptători sau campioni la haltere.

Apar şi românii. Mai elastici şi mai aplaudaţi. „Trăiască Regele". Notele clare pornesc net în soarele zilei.

Apoi vine domnul Schneider, apar ofcialii, se schimbă buchetele de flori şi jocul începe.

...CU O BOMBA A LUI REUTER

Un minut banal. Apoi secundul dominat de o bombă a lui Reuter.

In careul de 16 metri Bodola a sărit cu fundaşul în spate. A lovit mingia cu capul şi a dat-o înapoi. Timişoreanul venea bolid şi a reluat formidabil în porată. Bebris a reţinut cu dificultate evidentă.

...Imediat după aceasta Reuter trimite o nouă bombă... peste bară.

In mintul al treilea... s'a spart mingia şi letonii au primul atac la poarta noastră. Bordusko trage însă peste bară. România domină. Iar în minutul 11 letonii au o acţiune splendidă dar interul stânga trage peste bară.

Se joacă încet şi toată lumea este surprinsă că letonii nu sunt atât de slabi, cum se aştepta.

Echipa noastră răspunde cu o deschidere impresionantă a lui Bodola la Orza, care realizează un corner. Bate Dobay dar fără nici un rezultat.

Si România continuă să domine puternic. In minutul 18 Orza trece la Reuter, care trage puternic. Portarul scapă dar fundaşul dreapta degajează. In minutul următor, Marcu trage puternic peste bară.

O BARA ŞI UN GOAL: BODOLA

Suntem în minutul 20. Invălmăşală la poarta lui Bebris. Bodola ţâşneşte, are mingia şi dela opt metri trage în bara verticală. Pentruca în minutul 21 să marcheze, la capătul celei mai frumoase acţiuni româneşti.

Bodola are mingia, aleargă singur spre poartă şi deschide apoi pe Orza. Acesta centrează pe la un metru jumătate înălţime. Bodola venit în viteză marchează imparabil cu capul.

Reacţiunea letonă este promptă dar Bordusko dă mingia prea înainte şi Pavlocii poate prinde uşor.

In minutul 23, Orza ratează a ocazie mare. Dobay fuge pe tuşe şi trage la poartă, dar mingia aleargă paralel cu poarta şi ajunge la Orza, care e liber şi poate trage cu şanse sigure de goal. Orza opreşte şi trece lui Reuter, care trage peste bară.

Spre sfârşitul reprizei domină „pentru moment" letonii.

REPRIZA GOALURILOR ŞI A OCAZIILOR RATATE, TOTUŞI

Repriza secundă începe simetric cu prima. In minutul al doilea s'a produs un corner la poarta letonă. A executat Orza şi din degajarea unui fundaş mingia ajunge la Demetrovici, care dela 30 metri trage formidabil. Bebris apără sigur.

Natural, domină România.

Şi... începe cortegiul ocaziilor ratate. Fundaşul stânga leton degajează cu capul la Orza, care trage puternic pe lângă poartă. Dobay vine în viteză şi trage şi el puternic dar în out.

Al doilea goal al Romîniei e urmarea unei faze încâlcite.

Reuter trage mai mult sau mai puţin puternic. Bebris scapă mingia din mână, vrea să plonjeze dar mijlocaşul dreapta Mager i-o scoate din mână pentru a o pasa lui Dobay, care înscrie fără nicio dificultate.

Contraatacul leton e ca şi celelalte: periculos în câmp dar ratat în faţa porţii.

CU FUNDAŞII PE LINIA DE CENTRU ROMANIA DOMINA

Selecţionata domină. Prin elan şi peste calmul hiperbritanic al letonilor, cari nu s'ar îngrijora nici dacă ar fi şease-şeapte goaluri diferentă de scor.

Al treilea goal. Ca şi al doilea este o consecinţă accidetnală. Suntem în minutul 31. In careul letonilor, fireşte.

Reuter trage la poartă, miangia se loveşte de Lauks şi intră în poartă exact în partea opusă celeia în care plonjase Bebris.

De data aceasta contraatacul leton nu mai are nici o forţă.

S'au resemnat şi aşteaptă sfârşitul matchului ca pe o mântuire neapărat necesară.

Stoicismul lor este însă răsplătit greşit.

In minutul 39 Bodola a driblat apărarea şi de la 14 metri, cu doui letoni în spate, trage puternic „de tot", prea tare pentru ca plonjonul lui Bebris să poată să fie util.

Reacţiunea e pornită. Incă odată. Se pare că letonii trebue să fie excitaţi cu un goal pentru a putea reacţiona mai periculos pentru noi.

Atacul a pornit pe aripa stângă, dar Bordusko nu poate trece de Vintilă care acordă corner.

Altceva interesant, până la sfârşit? Să nu uităm; în minutul 43 o greşală colectivă, la care participă în măsură egală Vintilă, Buerger şi Pavlovici, era să dea ocazie lui Bordusko să marcheze goalul de onoare.

Jocul s'a sfârşit la poarta letonă unde Lanks a lămurit o ocazie dificilă

. . . . . .

Consideraţii tehnice? Sunt inutile. Şansele echipei în matchul cu Anglia, după matchul acesta. Aceleaşi ca şi înainte. (Rezultatul dela Belgrad nu poate fi luat drept criteriu în aprecierea lor).

Cine s'au remarcat? Puţini. Foarte puţini pentru un match ca acesta. In linia de atac: Bodola şi Reuter; în cea de mijloc: Demetrovici; în apărarea imediată: Sfera şi în oarecare măsură Buerger.

ROMANIA: Pavlovici, Buerger Sfera; Vintilă, Iuhasz,, Demetrovici; Orza, Reuter, Bodola, Marcu, Dobay.

LETONIA: Bebris, Lauks, Laumanis; Magers, Petersons, Lidmanis; Raister, Rosite, Kaneps, Seibeln, Bordusko.

N. Sucitulescu

Situaţia locurilor de tribună pentru matchul cu Anglia

F. R. F. A. anunţă că azi 20 Mai la magazinul Victoria Sport se mai găsesc următoarele bilete:

Sectoarele F. G. O şi N sunt complect vândute.

In sectoarele N şi P mai sunt câte 15 locuri.

In sectorul H mai sunt 100 locuri.

In sectorul I mai sunt 80 locuri.

In sectoarele I şi C câte 180 locuri.

In sectoarele S şi L câte 50 locuri.

Sectoarele B şi K au fost vândute.

Toate lojile centrale sunt complect vândute.

In semi laterale mai sunt 110 locuri.

Bursa biletelor

In cursul zilei de azi şi mâine se pot cumpăra bilete cu preţ redus pentru matchul România B — Letonia care se va disputa Duminică la Venus.

O STARE DE SLĂBICIUNE INGRIJORĂTOARE

QUINTONINE triumfă

„Am 31 de ani, scrie Dl. M. René PESTY, 5 rue d'Alsace-Loraine din Garenne, şi ajunsesem într'o stare de slăbiciune în adevăr neliniştitoare. Injecţii, poţiuni, nu au folosit. Am încercat Quintonine, care cel puţin este un produs natural. Termin abia primul meu flacon şi rezultatul este cu totul deosebit".

Quintonine este un extract concentrat lichid cu bază de plante tonice aperitive şi stomachice, la cari glicero-fosfatul de calciu adaogă elementele sale reconstituante. Amestecul de Quintonine cu un litru de vin de masă dă instantaneu un litru întreg de vin fortifiant delicios, suveran în toate cazurile de slăbiciune, anemie, depresiune, lipsă de poftă de mâncare. Un păhărel înaintea fiecărei mese — şi veţi regăsi repede bucuria de a trăi.

QUINTONINE

PRODUS FRANCEZ. — LABORATOARELE HELIN

Dă înfăţişare bună

LA FARMACII ŞI DROGUERII

Letonii fac Vineri o excursie pe Valea Prahovei

Federaţia română de football, geloasă de renumele de gazdă admirabilă pe care şi l'a creat în relaţiile cu străinătatea, nu vrea să se desmintă nici în faţa actualilor noştri oaspeţi.

Pentru ziua de Vineri, echipa naţională a Letoniei a fost invitată pentru o excursie pe valea Prahovei, care va dura toată ziua. Seara oaspeţii se vor înapoia în capitală.

Tricolor CFPV va da în judecată

pe cei cari au lansat svonul că ar fi încercat să să mituiască jucătorii U.D.R-ului

Eri am avut prilejul să stăm de vorbă cu un conducător al Tricolorului C.F.P.V. în legătură cu aşa zisa încercare de mituire a jucătorilor Füllop şi Zsizsik, înainte de matchul cu U. D. R.

D. ing. Haret ne-a declarat că nu numai că nu-i nimic adevărat din ceeace s'a svonit, dar a şi trimes o întâmpinare la F. R. F. A. cerând anchetă.

Deasemenea, d. ing. Haret ne-a declarat că va acţiona în judecată pentru calomnie pe cei care au colportat asemenea neadevăruri.

Câmp de antrenament permanent la Ploeşti pentru echipele naţionale

Cu prilejul matchului de eri dela Ploeşti, am aflat că în intenţia F. R. F. A.-ului este de a stabili un câmp de antrenament permanent la Ploeşti, pentru jucătorii selecţionaţi în echipa naţională A sau B.

De o parte românii par indiferenţi

de victoria asupra Letoniei

De alta, învinşii sunt trişti, dar obiectivi

După match, conform obiceiului, jucătorii şi conducătorii au făcut declaraţii în legătură cu tot ceeace poate privi jocul.

Iată, mai jos, câteva din aceste declaraţii:

ROMANII

BODOLA: „Letonii au jucat mai bine la Riga decât la Bucureşti. Dacă echipa noastră lupta mai mult, scorul putea fi mai mare".

DOBAY: „Nu ştiu de ce, dar nu-mi convine terenul Venusului, care este mai tare decât câmpul de joc dela A.N.E.F. Contra englezilor, trebue să jucăm mult mai bine, dacă voim să scoatem un rezultat onorabil".

BURGER: „Joc fair. La Riga, letonii au jucat mai bine. Linia noastră de mijlocaşi a funcţionat bine".

SFERA: „Echipa a jucat după adversar. Dacă acesta ne forţa, jucam mai bine".

REUTER: „Intr'un match de campionat, în situaţia de azi (n. r. ieri), marcam multe goaluri".

JUHASZ: „Letonia combină frumos în câmp, dar sunt slabi în faţa porţii. Iar în ce mă priveşte, cred că dacă aş juca mai des în matchuri grele, aş fi din nou în forma din trecut".

LETONII

COL. REDLICH: „Victoria României este pe deplin meritată. Noi am pierdut din cauza terenului, a balonului prea greu şi a căldurii. România a jucat mai bine ca la Riga. Suntem înapoiaţi în technică şi n'am avut elan de oarece am început prea târziu campionatul. Ne-au lipsit tocmai ce-au avut românii: start rapid, technică şi suflu".

STANZEL: „Rezultatul spune totul. Suntem cu două clase mai slabi decât anul trecut. Cei mai buni: Dobay, Bodola, Orza şi Vintilă".

LIDMANIS: „De 52 ori am fost internaţional şi astăzi am văzut cel mai slab joc al echipei noastre. Ne-au lipsit coeziune şi suflu. Mi-au plăcut Bodola, Reiter, Marcu şi Vintilă".

MAGERS: „Dacă atacul era complect (cu cei doi jucători plecaţi la campionatul european de basket-ball n. r.) rezultatul putea fi altul".

PETERSONS: „Al 60-lea match în echipa naţională a fost cel mai slab. Imi pare rău. Publicul românesc aştepta mult mai mult dela noi, dar nu suntem în formă".

ROZITE: „Terenul a fost mult prea tare pentru mine; de aceea n'am dat satisfacţie.

BORDUSKO: „Interii noştri au fost slabi; n'au jucat cu aripile şi din cauza aceasta atacul a fost nul".

BEBRIS: „Nu sunt încă în formă. Sunt vinovat de cel puţin două goaluri. Bodola şi Marcu sunt formidabili".

LANKS şi LANMANIS au declarat că primul şi al patrulea goal au fost imparabile; celelalte însă puteau fi evitate. Rezultatul este real.

Football Football Football Football Football Football Football

Campionatul districtual

(Urmare din pag. II-a)

Oborenii au făcut un reuşit antrenament învingând pe Zburătorii cu 6—0 la pauză 2—0.

FULGER 3
GENERALA 0

FULGER: Phisbus, Rică, Emil, Băcuţă, Muşat, Varga, Fronio, Cueden, Titi, Şalău, (Neca) Muşeşan.

GENERALA: Taşula, Rene, Cotleanu, Buckner, Bajochy, Gică, Pepy, Nelu, Constantinescu, Dumitrescu, Didi.

Au marcat: Muşat, Cuedan, (din 11 m.) şi Fronio.

Partida amicală de mai sus s'a soldat cu victoria mezelarilor cu scorul de 3—0.

Fulgerul, cu echipă mult superioară Generalei, a reuşit să-şi însuşiască victoria.

La Generala, se poate spune că a lipsit antrenamentul şi coheziunea.

Pentru Fulgerul nu a fost altceva acest match decât un simplu antrenament care s'a bazat pe o legătură şi un joc bun. Credem că Duminică în matchul cu Suter va căuta să adeverească cele de mai sus. S'au remarcat: Dela Fulger: Emil, Varag, Rică, Muşeşan şi Phalus; iar dela Generala: Teşube, Cothleanu (cel mai bun dela ei) şi Réná

METROPOLA 2
GRIVIŢA 0

In amicalul disputat ieri pe arena Biruinţa, ambele echipe au prezentat formaţii cârpite cu elemente străine. Metropola insistând mai mult, a obţinut 2 puncte după ce o repriză scorul a fost alb. S'au remarcat: Chiriţă (M.), G. Bratu Mihail şi Nelu Popescu-Ovlăţ dela Grivita.

BIRUINŢA 4
GRIVIŢA 1

Old-boys.

Matchul revanşă între bătrânii grupărilor de mai sus s'a terminat cu victoria Biruinţiştilor care au arătat că tot mai ştiu să joace. In prima parte a jocului disputa a fost mai pronunţată, Biruinţa înscriind 3 puncte. După pauză bătrâneţea şi-a spus cuvântul şi jocul a devenit mai încet. Cei mai buni oameni de pe teren au fost: Cicrone Dumitrescu şi Mielu (B) care au format un zid de netrecut, iar de la Griviţa, Zamfir.

A.S.C.A.M. (jun.) 9
AV. SPORTIV (jun.) 2

După un match plin de peripeţii, „Ascam" a câştigat partida contra Avântului cu severu (scor de 9—2 (2—1). In prima repriză jocul a fost echilibrat şi numai cu mare greutate ASCAM-ul a condus cu 2—1. După pauză, jocul a continuat îndârjit şi în momentul când „Avântul" făcea impresia că este la un pas de a recupera deficitul din prima repriză, a cedat fulgerător.

Au marcat: Rădulescu 4; Stoian 2; Suciu 2 şi Mateescu 1, pt. ASCAM şi Munteanu 2 pt. Avântul.

S'au remarcat: Intreaga echipă a ASCAM-ului, iar de la Avântul Munteanu care a fost cel mai bun om de pe teren şi care trebue urmărit pentru Alheltionata Capitalei.

ASCAM: Bordeanu, Mircea, Suciu, Petrescu, Stoian, Constantinescu, Rădulescu, Mateescu, Papadimas, Stroescu, Jarosu.

AVANTU: Stănescu, Istudor, Dincă, Ladislau, Printz, Leilavici, Jagariu, Popescu, Niculescu, Mihailidis, Ionescu.

SOCEC LAFAYETTE (rez.) 5
TITANII (rez.) 1

Rezervele echipelor Socec Laffayette şi Titanii au jucat deschiderea la matchul Socec—Titanii.

Jocul a fost spectaculos. Librarii, net superiori, au câştigat la scor acest match, în care şi-au desconsiderat adversarii. Echipa Echipa învingătorilor omogenă şi cu o excelentă condiţie fizică a demonstrat un joc tehnic cu care au înfrânt elanul adversarilor.

Inaintarea Socecului a jucat foarte bine, neştirbind însă nimic din calităţile frumoase ale apărării. S'au remarcat: Lepădatu, Eparu şi Lăzărescu (Socec) iar dela Titanii Cornel şi Ionescu.

SOCEC LAFFAYETTE: Paraschivescu, Petrescu, Chirculescu, Eparu, Vişan, Constantin, Abramovici, Lepădatu, Vasile, Alexandru Lăzărescu.

TITANII: Bosu, Sabo, Borsume, Loseş, Rădulescu, Mureşan, Veghi, Colnel, Calimachi, Ionescu, Şerban.

FULGER (jun.) 4
GENERALA (jun.) 1

Eri, pe terenul Stadion, s'a disputat matchul dintre juniorii Fulgerului şi ai Generalei soldându-se cu victoria primilor de 4—1.

Juniori mezelarilor au avut un loc mult mai superior decât ai Generalei. Au marcat pentru Fulger: Neamţu, Jujatu (2) şi Leonida iar pentru Generala Nelu.

Matchul a fost amical.

JUNIORI

JUVENTUS (JUN.) 1
LUCEAFARUL 1

La ora 9, pe arena Venus s'a disputat matchul dintre echipele de mai sus. După un joc aprig disputat, mânjii Juventusului au reuşit să-şi însuşească victoria prin goalul marcat de Mareş în m. 60.

La Juventus, toată echipa a jucat bine, remarcându-se în mod special Georgescu, Redeşiu, Mareş, Coman şi Bucurescu, iar dela Luceafărul, Suciu care a apărat foarte bine, Vasilescu şi Rădulescu.

VENUS (JUN.) 6
MOCIORNIŢA (JUN.) 0

Matchul de deschidere la partida România — Letonia a fost furnizat de juniorii Venusului şi Mociorniţa.

După cum era de aţşeptat Venus a învins la scor.

OLYMPIA (JUN.) 8
F. C. RAPID (JUN.) 1

Matchul disputat ieri dimineaţă pe terenul „A.C.S.A." s'a terminat cu victoria la scor a „Olipiei" care, prezentându-se peste aşteptări, a reuşit să-şi depăşească adversarul cu categoricul scor de 8-1 (4-1).

Au marcat: Cornel (5) Stănescu I (2) şi Crăciunescu dela Olympia, iar onoarea „Rapidului" a fost salvată de Iordăchescu.

S. T. B. (JUN.) 1
S. E. T. (JUN.) 0

Matchul de deschidere la partida S. T. B.—Gloria a fost furnizat de juniorii gazdelor şi S. E. T.

După un match viu disputat, gazdele au învins cu 1-0 prin punctul marcat de Dumitrescu.

Cei mai buni dela S. T. B. au fost Sotir III, Blujdea şi Socec.

VERGU (JUN.) 6
MILITARI (JUN.) 1

Vergu, mai omogen şi datorită portarului advers care a apărat foarte slab, a reuşit să învingă speranţele Militarilor la scor.

Chinezul la egalitate cu Rapid (Timişoara)

Timişoara, 18 (prin telefon).— Divizionara A Chinezul a jucat azi după amiază pe arena Banatul un match amical în compania districtualei Rapid.

Partida a fost foarte slabă, Chinezul utilizând numeroase rezerve şi schimbând echipa de mai multe ori, şi s'a terminat la egalitate 4 : 4 (3 : 2) după ce la un moment dat divizionarii conduceau cu 3 : 0.

CINE A INSCRIS

Chinezul deschide scorul chiar în primul minut prin Szillard. Nouă minute mai târziu Glass urcă scorul, iar Klimek înscrie un nou punct în minutul 13. Inceputul fulgerător al divizionarilor nu prevede nimic bun pentru adversar.

Rapid nu descurajează însă şi revine, reducând handicapul prin Hacht, care înscrie de două ori în minutele 31 şi 38. Repriza se termină în această situaţie.

La reluare Heistammer dela Rapid egalează în minutul 50. Klimek înscrie un nou punct pentru Chinezul, în minutul 83, iar Woltrauer egalează în penultimul minut.

Clasamentul Diviziei Naţionale B

In urma şedinţei comisiunei campionatului naţional de Marţi seara şi a deciziilor luate cu acea ocazie, clasamentele diviziei naţionale B au luat rumătorul aspect:

SERIA ESTICA
GRUPA DE NORD

Gl. C.F.R.	16	15	1	0	64: 8 31
D. V. A.	15	11	2	2	32:12 24
Textila	16	9	2	5	32:13 20
Dr. Vodă	15	8	3	4	40:21 19
Sporting	17	8	2	7	27:33 18
Vict. C.F.R.	17	4	5	8	20:24 13
H. L. A.	18	4	3	11	30:41 11
M. Viteazul	17	4	2	11	18:62 10
Traian	15	3	2	10	22:47 8
Jahn	18	2	2	14	15:51 6

GRUPA SUDICĂ

Prahova	14	10	3	1	47:28 23
Uni. Tricolor	13	10	2	1	40:15 22
Macaby	14	10	0	4	39:25 20
A. S. Const.	15	9	2	4	49:31 20
Dacia Unir.	16	6	3	7	37:39 15
Fr. Română	15	5	4	6	37:31 14
Turda	13	3	3	7	26:35 9
Luceafărul	15	3	2	10	22:42 8
A. C. F. R.	15	2	3	10	22:44 7
Mociodniţa	14	3	0	11	20:49 6

SERIA VESTICA
GRUPA DE NORD

Mureşul	15	13	1	1	49:12 27
Crişana	16	8	4	4	28:14 28
Ind. Sârmii	14	8	2	4	26:16 18
Universitatea	15	7	3	5	21:18 17
S. G. S.	15	7	1	7	25:32 15
Ol. C. F. R.	15	6	1	8	15:26 13
Stăruinţa	15	5	2	8	22:29 12
Monopol	15	4	3	8	24:31 11
Tricolor	15	3	3	9	20:31 9
Victoria	13	2	2	9	7:28 6

GRUPA SUDICĂ

C. A. M. T.	16	14	0	2	60:13 28
Jiul	15	9	1	5	35:23 19
C. A. O.	13	9	0	4	45:16 18
Craiovan	16	8	1	7	33:32 17
C. F. R.	15	7	2	6	19:20 16
Mineru	15	7	1	7	32:25 15
Rov. Griv.	15	7	1	7	23:34 15
Vulturii	14	7	0	7	32:32 14
Un. M. V.	17	4	1	12	16:50 9
Şoimii	18	1	1	16	9:59 3

Victoria-Vasile Lupu 8-1 (5-1)

Călăraşi, 18 (prin telefon). — *Matchul disputat azi în oraşul nostru între Victoria şi Vasile Lupu din Silistra s'a soldat cu categoricul rezultat de 8:1. (5:1) în favoarea primei.*

Punctele au fost înscrise pentru Victoria de Predescu (3), Anghelide (2), Bărbulescu (2) şi Salami. Onoarea învinşilor a fost salvată de Vasile Vasile.

Viforul a învins Gloria cu 3-2 (2-2)

Bazargic, 18 (prin telefon). — Azi s'a disputat în localitate, în cadrul campionatului districtual, matchul dintre Viforul şi Gloria.

Primii au câştigat cu 3:2 (2:2) prin punctele înscrise de Iordanoff (2) şi Apălceanoff. Pentru învinşi au marcat Baiceff şi Ştefan.

A fost un joc foarte strâns şi care a pasionat la maximum pe cei 1500 spectatori cari au asistat.

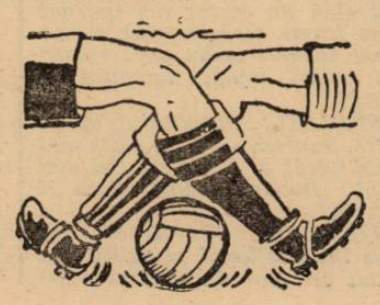

Rezultate din ţară

TIMIŞOARA

Vulturii — Politehnica 3:1 (1:0).
C.F.R. — Banatul 3:1 (1:0).

Prin aceste rezultate campionatul categoriei I-a. Politechnica e ameninţată să fie retrogradată iar Banatul poate pierde primul loc.

IAŞI

Unirea C. F. R. (Paşcani) — Ateneul Tătăraşi 3:0 (3:0).

GIURGIU

Triumf — Unirea 3:0 (1:0).
Aquila — Venus 8:1 (5:1).

GALAŢI

D.V.A. — Metalosport 0:0.

C.A.M.T. a învins S.S.M.R. cu 5-2 (2-1)

Reşiţa, 18 (prin telefon). — Azi s'a disputat în localitate un match amical între S. S. M. R. şi C. A. M. T. din Timişoara. Partida a revenit oaspeţilor cu scorul de 5-2 (2-1).

Pentru C. A. M. T. au înscris Cota (2) Zsizsik II (2) şi Toth, iar pentru gazde Colnic şi Stoianovici.

Sport şcolar

LICEUL GHEORGHIENI CL. VII CL. V 3-3 (2-1)

Gheorgheni. — Aci s'a disputat pe arena sportivă a oraşului un match de foot-ball, între echipele clasei a VII-a şi a V-a.

Rezultatul final a fost 3—3 (2—1). Punctele au fost marcate de Ionescu E. şi Ţelea Gh. (2) pentru cl. VII-a şi Kassay (2) şi Ciocan pentru cl. V. Echipele au prezentat următoarele formaţii :

Cl. VII : Georgescu N., Negulici I., Lesca Gh., Cristea Gh., Silion I., Greby, Ionescu P., Neamţu N., Telea Gh., Abagiu D. şi Vouc.

Cl. V.: Dan E., Stoica, Branea, Fotache, Gheorghe C., Budac, Gheorghe Gh., Ciocan, Kassay, Lecca V. şi Diţă.

● Internatul liceului com. Marele Voevod Mihai convoacă pentrtu astăzi 18 crt. pe terenul „Politehnica" la orele 2,30 în vederea mathului cu clasa IV-a următori jucători :

Nedelcu V., Răşanu C., Pandelescu G. Constantin, Ionescu I., Pârvulescu Şt., Petrişor C., Mălăescu, Mataranga, Roşiori, Dumitru M., Constantinescu M., Nicolescu D.,

Gloria CFR a învins cu 3-0 (2-0) un Sportu lStudenţesc necomplet

Galaţi, 18 (prin telefon). — Matchul amical dintre Gloria C. F. R. şi Sportul Studenţesc disputat azi după amiază pe arena Gloriei, a suscitat în localitate un interes neobicinuit, deoarece gălăţenii au şanse foarte serioase să promoveze şi putea fi verificată în compania unei divizionare A.

Matchul s'a terminat cu victoria gazdelor la 3:0 (2:0).

GLORIA C. F. R. NET SUPERIOARA

Invingătorii au făcut o partidă admirabilă din toate punctele de vedere. Au fost net superiori adversarilor lor şi în controlul balonului şi în concepţia de joc. Este just că studenţii bucureşteni s'au prezentat cu numeroase rezerve dar diferenţa între echipe a fost foarts mare, cu mult mai mare decât era de aşteptat..

De altfel învingătorii au înscris încă două puncte prin Bodea (min. 43) şi Milea (min. 71) perfect valabile, cari nu i-au fost acordate pe motiv de offside. Scorul putea fi mult mai mare dacă balonul nu ar fi nimerit de 3 ori în bară, plus alte numeroase ocazii ratate.

PANCOV A DESCHIS SCORUL

Jocul începe în nota de dominare a Gloriei dar studenţii se apără cu îndârjire până în minutul 28 când Pancov primind o passă dela Milea driblează pe Andreescu şi chiar pe Ghenea şi înscrie în poarta goală.

Opt minute mai târziu Milea primind o passă dela Pancov driblează şi el tot ce-i iese în cale şi marchează al doilea goal.

Ultimul punct este înscris de Milea în minutul 71 cu concursul lui Ghenea care a scăpat balonul printre picioare.

PANCOV CEL MAI BUN DEPE TEREN

Aripa stângă a Gloriei, Pancov, a fost de departe cel mai bun om de pe teren. Urmează în ordine Manole Rădulescu şi Prassler II dela Gloria şi Ghenea — cu tot goalul scăpat — Andreescu şi Schileru dela Sportul Studenţesc.

ECHIPELE

Gloria C. F. R.: Justin — Prassler II, Manole Rădulescu — Topa (Szutor), Kiss, Mihăilescu — Surugiu, Milea, Bodea, Cârjan, Pancov.

Sportul Studenţesc: Ghenea — Andreescu, Virgil — Remus (Costache), Flamaropol, Mitan — Schulder, Mihăilescu (Remus), Schileru, Ştefănescu, Voicu.

Football Football Football Football Football Football Football Football

Jugoslavia a dispus de Anglia cu 2-1 (1-0)

(Urmare din pag. 1-a)

Contraatacul sârb este proporţional şi are ca rezultat rănirea lui Hapgood, care continuă să joace şchiop până la sfârşitul matchului.

Primele zece minute se scurg într'o dominare britanică totală. Sârbii nu isbutesc să treacă linia de centru dar se apără cu o voinţă excepţională.

In minutul 4 Broome trage extrem de puternic la poartă dar Lovrici are un reflex neaşteptat şi apără.

Bombardamentul continuă apoi cu intensitate crescândă.

Momentul e culminant: minutul 10, în care goalul britanic a fost evitat ca prin minune. Mathews a centrat cu efect, Lovrici a eşit pentru a prinde, a fost jenat şi a căzut jos. Mingia a căzut în pământ şi intra în goal. Lovrici a plonjat însă disperat şi a scos mingia în corner. După toate probabilităţile mingia trecuse de linia de goal.

Incurajaţi de acetastă rezistenţă sârbii profită de un minut de linişte pentru a schiţa un atac periculos. In minutul 12 Petrovici trage la poartă şi Woodley acordă corner.

Goalul jugoslav a căzut când nu se aştepta nimeni.

In minutul 15 Perlici aleargă pe tuşe şi centrează pe aripa dreaptă la Glişovici, care reia volé din viteză marcând imparabil.

Entuziasmul spectatorilor e imens. Echipa jugoslavă joacă apoi din ce în ce mai bine şi jocul este acum perfect echilibrat.

Jugoslavia domină şi în minutul 25 Petrovici rateză cea mai mare ocazie de goal a matchului.

Centrul atacant scapă de Cullis şi de Male ,care îl atacă şi se apropie în viteză de poartă, Woodley iese dar Petrovici trece mingia peste el.

Goal? Nu, căci în ultimul moment Hapgood, plasat pe linia porţii scoate cu capul în corner.

Englezii atacă disperat dar nu pot marca pentrucă linia de mijlocaşi şi în ultimă instanţă Lovrici, distrug orice atac britanic.

Cu totul contrar, tot sârbii au ocazia să mărească scorul. In minutulu 33 Petrovici driblează şi de la doi metri de poartă, singur cu Woodley în faţă, în loc să tragă dă înapoi lui Vujadinovici, care nu se aştepta la aceasta, şi scapă mingia. Se produce învălmăşală şi Male degajează.

BROOME EGALEAZA

La reluare engezii par hotăriţi să termine repede. Un atac, altul şi în minutul 3 Broome driblează toată apărarea, Lovrici îi iese înainte, îl driblează şi pe el... şi goalul egalizator a fost marcat.

Toată lumea se aşteaptă acum la un dezastru pentrucă acţiunile britanice sunt precise iar shooturile lor la poartă din ce în ce mai puternice.

In minutul 10 Lawton scapă de Draghicevici şi trimite o bombă, care înlemneşte publicul, inclusiv pe Lovrici. Dar mingia loveşte bara orizontală şi iese în out.

VICTORIE ! VICTORIE !

Câteva minuni ale lui Lovrici şi lucrurile încep să se liniştească în careul jugoslav. Englezii s'au plictisit să vadă un portar, căruia nu i se poate marca nimic.

Jugoslavia atacă timid. Suficient de puternic însă pentru a marca goalul victoriei.

In minutul 18 englezii au un nou atac. Pajega intervine energic şi degajează lung pe stânga la Perlici, care în viteză, trece scurt de Male şi marchează imparabil.

PUBLICUL APLAUDA IN DELIR

Până la sfârşit domină englezii dar nu pot marca pentrucă acest extraordinar Lovrici apără aşa cum numai odată în viaţă poate apăra un portar.

In minutul 65 însă egalarea a fost foarte aproape de a se realiza.

Hall e pe linia de 16 metri şi trage formidabil. Lovrici se întinde însă elastic şi apără şi de data aceasta.

Domnul Capdeville fluieră sfârşitul... Publicul manifestă un entusiasm indescriptibil. Echipa naţională salută şi publicul aplaudă exact cinci minute încontinuu.

CEI MAI BUNI

Incontestabil cel mai bun om de pe teren a fost de departe portarul Lovrici, care a apărat mult mai multe shooturi imparabile decât parabile. Alături de el s'au remarcat, în echipa sârbă, linia de mijlocaşi şi cele două extreme: Glişovici şi Perlici.

Inainte de a trece la cauzele înfrângerii engleze — aşa cum le văd oficialii britanici — trebue remarcat faptul că echipa Angliei a făcut cel mai mare joc de football, care s'a văzut vreodată în Jugoslavia.

Individual, jucătorii englezi au fost mult superiori sârbilor. Au o technică a mingiei şi feinte de corp deadreptul uluitoare. A remarca pe unul este a nedreptăţi pe celălalt.

Pot fi citaţi totuşi: Cullis, Mathews şi Male.

CAUZELE INFRANGERII

Am vorbit după match cu conducătorii expediţiei britanice pentru a vedea cum explică aceştia neaşteptata înfrângere a formaţiei engleze.

In rezumat, cauzele cari au determinat rezultatul de azi, sunt următoarele:

Echipa jugoslavă a „găsit" o zi formidabilă, ceia ce este perfect adveărat.

Căldura excesivă i-a jenat şi le-a stânjenit acţiunile. Lucru cu atât mai important, cu cât matchul de la Milano a fost o încercare grea iar drumul până la Belgrad, lung şi obositor.

In sfârşit, şansele au fost influenţate de faptul că Hapgood a fost rănit chiar la începutul jocului şi a jucat şchiopătând tot timpul.

PREMIU INTREIT

Pentru o victorie jucătorii jugoslavi iau de obiceiu o primă de 500 dinari (1500 lei). La matchul acesta federaţia oferise ca premiu, în caz de victorie, o sumă de 1000 dinadi. Comportarea echipei a produs însă un entuziasm atât de mare încât după victoria de azi, jucătorii au primit 3.000 de dinari (9.000 lei).

Trebue remarcat că niciodată până azi nu a existat ur premiu mai mare, în footballul jugoslav.

La 4 Iunie joacă la Belgrad echipa naţională a Italiei. D. dr. Bosco Simonovici va păstra pentru matchul acesta eceeaşi formaţie de azi.

N. Androvic

Ambrosiana a câştigat Cupa Italiei, şi ca atare va fi alături de Bologna a doua reprezentantă a Italiei în C. E. C.

Ambroziana-Novaro 2-1 (2-0)

Milano, 18. — Azi s'a disputat în localitate finala Cupei Italiei, între echipele Ambrosiana şi Novara.

După o luptă aprig disputată Ambrosiana a câştigat cu 2:1, după ce la pauză conducea cu 2:0.

Scorul a fost deschis în minutul 9 de Feraris, iar Frassi a marcat al doilea goal în minutul 39.

Onoarea echipei învinse a fost salvată cu cinci minute înainte de sfârşit de Romani.

In urma acestei victorii Ambrosiana a câştigat Cupa Italiei, şi va fi — alături de campioana Bologna — a doua reprezentantă italiană în Cupa Europei Centrale.

Germania a făcut un nou match nul cu Boemia

Germania Boemia 1–1 (1–0)

Stuttgart, 18. — **In faţa a 50.000 spectatori s'a jucat azi în localitate matchul revanşă dintre echipele Germaniei şi Boemiei.**

După cum se ştie Duminecă cele două formaţii au terminat la egalitate (3:3) la Berlin.

Supremaţia nu a putut fi hotărîtă nici de matchul de azi, deoarece jocul s'a terminat din nou cu un rezultat nul.

După ce germanii au deschis scorul în prima repriză prin Hahnemann, cehii au egalat la reluare prin Bican.

Cele două echipe au jucat în următoarele formaţiuni:

BOEMIA: Boksay-Burger, Ctyroky-Kostalek, Boucek, Kolsky-Riha, Senecky, Bican, Kopecky, Nejedly.

GERMANIA: Deyhle-Janes, Streitle-Kupfer, Jakobs, Kitzinger-Biallas, Hahnemann, Conen, Schön, Artl.

România B a pierdut

matchul de antrenament dela Ploeşti pentrucă n'a urmărit victoria

In schimb, ploeştenii au jucat bine şi au câştigat cu 3-1 (0-1)

Ploeşti 18, (dela trimisul nostru special). — Stadionul Municipal a găzduit azi dimineaţă matchul de antrenament România B — Selecţionata Ploeşti, match care a revenit ploeştenilor la scorul meritat de 3—1 (0—1), mult aplaudat de cei aproape 3000 de spectatori.

Dar pentru selecţioneuri nu rezultatul era pe primul plan, ci ineniia de a încerca pe toţi jucătorii selecţionaţi şi de a-i vedea la lucru în faţa unui adversar puternic. In felul acesta cele două echipe — căci cu atâtea a jucat România B — nu au putut da randamentul normal şi a fost fatal ca, în ansamblu, jucătorii să nu corespundă. S'a putut verifica însă forma lor şi capacieilcmfwyp vbgk d lor şi capacitatea, după care a urmat o triere. Deşi unii dintre ei nu păreau dispuşi să joace pe căldură.

HALFIA VICTORIEI

Dintre formulele încercate în apărare — căci la înaintare selecţionata n'a avut nici o rezervă — vor sublinia că formaţia încercată în prima repriză a fost infinit mai bună.

Intr'adevăr, „unsprezecele"

M. Constantinescu - Ionescu Crum, Felecan I-Pal, Pop, Nistor-Bogdan, Moldovan, Spielmann, Prassler (Gh. Constantinescu), Ene

a jucat bine şi a dat satisfacţie.

Explicaţia trebue căutată în excelenta formă a liniei de halfi a Victoriei, care a stabilit un echilibru perfect între apărare şi atac, sprijinindu-le în egală măsură şi cu folos. In această parte a jocului, România B a şi fost superioară.

La reluare însă, echipa

M. Constantinescu - Lengher, Felecan I-Tache, Drăgan, Costea-Bogdan, Moldovan, Spielmann, Gh. Constantinescu, Ene

a fost lipsită de axă, adică de halfie. Din cei trei mijlocaşi, doar Drăgan a mai sclipit, dar el singur nu putea asigura sprijin apărării şi baloane atacului.

Aşa se explică de ce după pauză România a jucat sub aşteptări, fiind egalată şi apoi depăşită de selecţionata ploesteană.

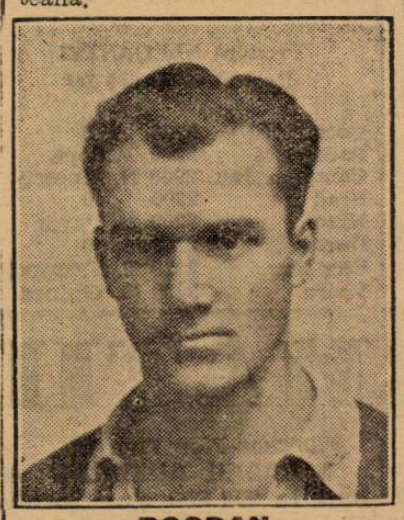

BOGDAN

Cei mai buni selecţionaţi: Felecan, Pal, Pop, Nistor, Spielmann şi Ionescu Corun. S'au mai remarcat: Drăgan şi Ene.

FRUMOASA COMPORTARE A PLOEŞTENILOR

In schimb, Reprezentativa Ploeştilor, sau mai bine zis combinata Tricolor C.F.P.V.—Prahova, a jucat foarte bine, în special în repriza doua, când — speculând şi „găurile" „naţionalei secunde, halfii de margine — a jucat sigur, construind acţiuni bine iniţiate şi periculoase.

Ploeştenii au prezentat o echipă destul de bine alcătuită, exceptând 1—2 selecţionaţi, şi anume:

Schramek-Hetzer, Cociş-Boldiş-Pop, Pascaru-Covaci II, Covaci I (Mosko), Farkas (Covaci I, Barbaiani), Mosko (Covaci I) Criciotoiu.

Cu excepţia lui Covaci I şi Farkas, toţi ploeştenii au jucat bine.

In special vom menţiona pe Covaci II, Schramek, Criciotoiu Barbaiani, Pop şi Pascaru. Primii trei pot fi selecţionaţi fără grije în echipa naţională B.

SE POATE INFIINŢA F. C. PLOEŞTI!

Cu prilejul matchului de astăzi, am putut constata că în oraşul republican se poate înfiinţa — din Tricolor C.F.P.V. şi Prahova — un F. C. Ploeşti, redutabil, superior fiecărei din actualele echipe divizionare ploeştene.

Un F. C. Ploeşti cu toate compartimentele echilibrate şi de o capacitate nebănuită.

Poate că performanţa de ieri a combinatei va determina pe conducătorii celor două grupări să recurgă la fuziune.

JOCUL PE SCURT

După un scurt început dezorientat, în care timp nu şi-a găsit cheia, iar ploeştenii — din contră — au atacat mereu România B îşi revine şi domină până la sfârşit, marcând însă, un singur goal prin Bogdan în min. 29.

La reluare, ploeştenii atacă puternic şi egalează în min. 47 prin Pascaru, dintr'un 11 m. făcut de Lengher.

Până la sfârşit, gazdele se arată mai bune şi îşi asigură victoria prin punctele marcate de Covaci II în minutele 73 şi 77.

P. G.

Ungaria şi Irlanda au terminat din nou la egalitate, 2-2 (1-0)

Cele patru goaluri au fost marcate de: Kollath (2) şi O'Flanagan (2)

BUDAPESTA, 18. — In faţa a 20.000 de spectatori s'a disputat azi în localitate a patra întâlnire dintre reprezentativele Ungariei şi Irlandei.

Matchul, care s'a jucat într'o căldură tropicală, s'a terminat la egalitate, scorul fiind 2:2 (1:0).

Prima repriză a aparţinut în întregime gazdelor. Inaintarea lor însă n'a reusit să marcheze decât un singur goal prin Kolláth în minutul 39.

După pauză irlandezii au avut o puternică revenire şi dupăce au egalat prin O'Flanagan (minutul 8), au ajuns şi să conducă, mulţumită goalului înscris de O'Flanagan în minutul 33.

Din acest moment echipa ungară a trecut într'o puternică ofensivă, dar atacanţii s'au dovedit din nou de o ineficacitate exasperantă. Kolláth a ratat cu capul dela 1 metru, apoi Kisdely a madcat un goal, neacordat de arbitru. In sfârşit, a survenit şi egalarea în minutul 38, autorul goalului fiind tot Kolláth. Pânăla sfârşit Sárosi a mai ratat două ocazii sigure.

Jocul în general n'a fost de o factură prea ridicată şi aceasta se explică prin căldura neobişnuită.

D. dr. Bauwens (Germania) a condus următoarele formaţiuni:

IRLANDA: Mac Kenzie — O'Neill., Hoy — O'Reilly, O'Mahoney, Wair — O'Flanagen, Dunne, Bradshaw, Carey, Fallon.

UNGARIA: Szabo — Kiss, Biro — Szalay, Szücs, Balogh — Szanto, dr. Sarosi, Kollath, Kiszely, Nagy.

Mâine la Băneasa Trap

ZIUA MODEI

Premiul Elengantei va fi disputat de o serie din vedetele turfului. Program remarcabil

Reuniunea de mâine dela Băneasa Trap coincide cu marea manifestare mondenă, ziua Modei. In altă parte a ziarului ne ocupăm de această latură a întrunirii Aci vom analiza numai partea sportivă.

Atentă ca de obiceiu față de public, societatea hipică română a alcătuit un program în consecință. Un program care se remarcă din toate punctele de vedere.

PREMIUL ELEGANȚEI

Capul de afiș este deținut de premiul Eleganței, o alergare în care sunt angajate majoritatea vedetelor noastre, inclusiv consacrata Jappa Hanover.

Intervalele la cari concurează diverșii candidați echilibrează de minune șansele. Este astfel de prevăzut o alergare din cele mai reușite.

RESTUL PROGRAMULUI

Din restul programului se impune premiul Sudar, cursă în care sunt înscriși cei mai buni cai tineri. Adică Szeged, un element cu mari posibilități, Gaby M., Carol Hanover, Amy Scotland și Josedale Margot. Probabil că vom asista la o strânsă dispută.

Toate alergările zilei, minus prima, vor fi disputate de concurenți numeroși. O primă condiție de reușită este asigurată.

Se mai remarcă și premiul Karl Heinz, cursă în care găsim pe Haron, Rama II, Gruia, Jade, Pisica și Little Orphan.

Mențiuni pentru premiile Lido, Lucovăț, Lipa și Livorno.

CONCURENȚII PROBABILI

Premiul LILIAC
Condiție — 18.000 lei

Josedale M.	2140	L. Grünwald
Natașa	2140	0
Winsome Jos.	2160	N. Cerkasov
Ghid	2180	V. A-sky

Premiul LAMBROS
Condiție — 13.000 lei

Speranța	1680	G. Ginea
Dolly B.	1680	N Gaidav
Lilia	1680	0
Helen Halpin	1700	G. Ginea
Turla	1720	Slobozenco
Ural	1720	0
Cilly Hanover	1740	M. Pavlic
Birlic	1740	I. Crotenco
Miriștea	1740	I. Szabo
Cira	1740	0
Barza	1780	V. A-sky
Eol	1780	0
Tain~	1800	F. Fscher

Premiul CAROL HEINZ
Condiție — 18.000 lei

Gaby M.	1660	N. Gaidaev
Rama II	1680	L. Grünwald
Wodka	1700	0
Catinca	1700	0
Little Orphan	1700	N. Cerkasov
Szeged	1700	T. Tassopol
Fama	1720	0
Blondella	1720	E. Fischer
Theodora	1720	0
Jade	1720	0
Gruia	1720	0
Pisica	1720	I. Crotenco
Lucifer II	1760	G. Ghinea
Pai	1760	0
Campion	1780	0
Haron	1800	0
Antrag	1800	0

Premiul LIDO
Record — 15.000 lei

Sultan II	1700	N. Gaidaev
Makrele	1700	0
Handicap	1700	0
Zalud	1700	0
Centaur	1740	G. Crainic
Bruma II	1740	V. Lucan
Coconaș	1740	0
Kamaa	1740	L. Grünwald
Casatca	1740	M. Pavlic
Lăcrămioara	1740	0
Elisabeth Mary	1760	Grăjdănescu
Cupidon	1760	0
Guardian Girl	1760	G. Ghinea
Hercegno	1760	0
King Worthy	1760	0
Ducesa	1760	T. Tassopol
Szeged	1760	0
Rosalinde	1780	0
Anny Worthy	1780	0
Sam Worthy	1780	S. Corol
Pai	1780	0
Havana	1780	V. A-sky
Petruș	1780	0
Pisica	1800	0

Premiul LUCOVAȚ
Performanță — 11.500 lei

Iarba	1700	G. Iurca
Tibet	1700	Slobozenco
Rozina	1700	V. A-sky
Jupân	1720	0
Viorica II	1720	0
Zarzăr	1720	0
Turla	1720	0
Desiș	1720	G. Ghinea
Comoara	1720	E. Fischer
Urganda	1720	Zabelin
Lin	1720	I. Szabo
Birlic	1720	0
Elișor	1740	N. Gaidaev
Paj Axtell	1720	S. Corol
Bandit II	1720	M. Pavlic
Primăvara	1760	0
Furor	1760	Em. Weich
Cina	1760	0
Răsura	1760	0
Eol	1760	0
Pan Worthy	1780	P. Borisiac
Călin	1780	0
Elena	1780	I. Brânzea
Extra	1780	0
Peter Gordon	1780	0
Santuța	1780	0
Barza	1780	0
Taina	1780	0

Premiul ELEGANȚEI
Record — 40.000 lei

Coconaș	2200	0
Pacaantos	2200	T. Popa
Campion Jun.	2200	N. Ionescu
Brad	2200	0
Ninon	2200	M. Pavlic
Ducesa	2200	0
Ben Hur	2220	T. Tassopol
Vizir	2220	G. Ghinea
Guard. Girl	2220	0
Talaz	2220	0
Dorka	2220	L. Grünwald
Pandur	2240	E. Fischer
Blondella	2240	0
Valențio	2240	G. Crainic
Nation	2240	I. Szabo
Ghid	2240	0
Petruș	2240	Barisiac
Kundry	2240	St. I. Bordei
Havana	2260	0
Katy Caid	2260	0
Kanada	2280	N. Gaidaev
Gruia	2280	V. A-sky
Champion	2300	0
Joppa Hanover	2340	N. Cerkasov

Premiul SUDAN
Handicap — 27.000 lei

Cina	1700	0
Răsura	1700	N. Gaidaev
Grozava	1720	G. Crainic
Barza	1720	0
Harry Boi	1720	0
Draga Mea	1740	x
Măgura	1740	0
Taina	1740	0
Hollo	1740	0
Anny Scotland	1740	I. Szabo
Ghimp	1760	Slobozenco
Gaby M.	1780	0
Carol Hanover	1780	E. Fischer
Jos. Margot	1780	0
Szeged	1820	Tassopol

Premiul LIVORNO
Handicap — 13.000 lei

Bistricioara	1700	G. Ghinea
Ulm	1700	E. Fischre
Suveran	1720	0
Uranus	1720	0
Domnia	1720	S. Corol
Jocker	1740	I. Szabo
Nocica	1760	M. Pavlic
Giovinezza II	1760	Podoleacov
Director	1780	0
Lăutar	1780	0
Helen Halpin	1800	0
Urganda	1800	I. Zabelin
Don	1800	V. A-sky

Premiul LIPA
Handicap — 15.000 lei

Izma	1700	D. Dobrescu
Aventurieer	1720	T. Popa
Sonora	1720	I. Zabelin
Durdulia	1720	S. Corol
Pinkerton	1720	Gavrilescu
Zalud	1720	0
Dorna	1740	x
Jeles II	1740	0
Spic	1740	G. Gram
Legionar	1740	0
Peter Worthy	1704	D-ra Cristod
Leu	1740	E. Marcenco
Pacahantos	1740	Vârlar
Geisha	1740	0
Lanț	1780	M. Pavlic
Coconaș	1780	G. Ghinea
Sorvaneț	1780	P. Borisiac
Ieroșca II	1800	0

INFORMAȚII

ERI LA BĂNEASA

● BRAVO MA, scos în vânzare pentru 50.000 lei, după victoria lui din premiul La Gondola, s'a adjudecat asupra d-lui Gr. Teodorescu pentru suma de 56.000 lei.

● FLORENCE, scoasă în vânzare după victoria ei din premiul Doma, pentru 100.000 lei, a rămas proprietarului.

● MEDARDUS, după victoria din premiul Didi, s'a adjudeca tasupra d-lui Cpă. G. Maniu, la suma de 50.500 lei.

● LA EVENT s'au plătit următoarele cote:

Marcella-Geza 150.

Florence-Flor Fina 67.

● **PARIUL AUSTRIAC ajuns la 271.500 s'a închis. Va continua Duminecă.**

TRAP

● MAINE fiind ziua Modei la Băneasa Trap se anunță pe această cale conducătorii și antrenorii de trăpași că sunt obligați să se prezinte în ținută îngrijită, atât ei cât și băeții de grajd. Deasemeni sîkyurile și harnașamentele trebuesc să fie curate.

Contravenienții vor fi se ver amendați.

Ieri la Băneasa

hipism

Rezultate importante

Medardus a câștigat premiul Didi

Succesul handicapurilor. Florence învingătoare în proba doi anilor Flor Fina în formă. Succesul Jokey Clubului

Timpul a fost favorabil reuniunei de eri al cărei program, după cum am anticipat de altfel și în numărul de eri al ziarului nostru a fost remarcabil. Acesta este desigur și explicația asistenței numeroase care a luat parte la desfășurarea unor alergări de real interes.

Intr'adevăr, probele zilei au fost spectaculoase, au abondat în faze și câteva s'au soldat cu sosiri strânse.

Este cazul să remarcăm că am asistat la o seamă de curse din cele mai reușite.

Rezultatele cari sunt importante, necesită un scurt popas.

MERITUOASA VICTORIE A LUI MEDARDUS

Proba de seamă a zilei a fost premiul Didi în care au fugit elemente merituoase ale turfului nostru, precum: Mitsouko III, Hazliu, Ostaș, Rubin și Medardus.

Rezultatul a constituit o elogioasă recomandație a actualelor posibilități de cari dispune momentan Medardus. Intr'adevăr, roibul a dispus, după luptă, de excelenta Mitsouko III dela care primea 4 jum. kgr. și diferenta de sex.

Dacă ținem seamă de valoarea pensionarei lui Gabens, desigur comportarea roibului din Ostgold capătă o specială semnificație. Intr'adevăr, a arătat valoarea maximă. Ceeace mai trebue relevat este și rezistența proverbială a acestui animal. Anul trecut părea pierdut pentru curse. Și-a revenit însă reușind să marcheze performanțe de importanța celeia de eri.

Desigur că la această refacere, destoinicul Ujvari are partea lui de merit.

REUȘITA HANDICAPURILOR

O altă caracteristică a întrunirei de eri a fost desigur reușita handicapurilor. Probele de acest gen au fost disputate aprig, dând loc la curse cari au fost mult admirate de asistență.

In afară de spectaculozitate, aceste curse au mai corespuns unui larg principiu de echitate. Au câștigat cai maideni în anul curent cari meritau o victorie.

Este desigur aci dovada abilității egalizatorilor sanselor.

VICTORIA IEPEI FLOR FINA

Premiul Dumbrava a revenit, după luptă, iepei Flor Fina.

Roiba evidențiase recent că se apropie de forma maximă. A confirmat această impresiune, comportându-se bine. Actuala condiție îi va permite ca victoria de eri să nu rămână izolată.

DEBUTUL VICTORIOS AL IEPEI FLORENCE

Premiul Dorna, alergarea doi anilor a revenit iepei Florence. Ca și Hai, mama ei, dispune de viteză.

Iapă probabil precoce, va fi foarte utilă în acest an.

TULUȚA A INVINS PE PRINCIER

Premiul Balc a dat posibilitate iepei Tuluța să-și găsească cursa. O victorie muncită din greu, care nu a fost smulsă decât în ultimul fuleu.

Incontestabil, Tuluța a marcat o bună valoare. Vom menționa însă și reintrarea lui Princier, care a făcut dovada că este refăcut.

MARCELA ȘI GEFA

Reprizele premiului Măgura au revenit Marcellei și armăsarului Geza. Vom consemna comportările lor.

VINCENT ȘI WILSON

Wilson și Vincent, doi din profesioniștii de elită ai turfului nostru au câștigat câte două curse. Au rupt astfel nemeritata perioadă de neșansă.

SUCCESUL JOCKEY CLUBULUI

Jockey Clubul a repurtat un categoric și binemeritat succes.

Forul conducător culege satisfacțiile unei opere pozitivă cu optime rezultate.

FILMUL ALERGARILOR PREMIUL LA GONDOLA

Din plecare, Fioretta ia un scurt avantaj, toți concurenții găsindu-se însă în imediata ei apropiere. La grilă, Fioretta se angajează intr'o luptă tare cu Bravo Mă, luptă din care iese învingător ultimul cu un gât. Al treilea, Jaf.

PREMIUL MAGURA (Repriza I)

La ridicarea benzilor pornesc în frunte J... Necaz și Tricolor, dar sunt imediat prinși de restul plutonului. Această situație se menține până la grilă, unde Marcella înaintează puternic. Până la sosire, învinge cu o lungime pe Tricolor și Necaz, despărțiți prin câte un cap.

PREMIUL MAGURA (Repriza II)

Dela plecare până la linia dreaptă, plutonul este condus de Event urmat de Geza. La distanță, Geza trece în prima poziție. La jumătatea liniei drepte, Puișor, care dela începutul sezonului deține o formă admirabilă, îl atacă. Termină însă tot al doilea, Geza învingându-l cu un cap. Al treilea, Ticu, care îl învinge pe Lăncier.

PREMIUL BALC

Conița II pleacă cea mai bine și conduce până la întretăerea pistelor, când cedează conducerea Zamfirei.

Tuluța găsește un loc bun și trece ușor de Zamfira. E atacată de Princier, care pierde, cu un cap.

PREMIUL DOMA

Mai iute se pun pe picioare Florence, Iagodka, Barcău și Frișca. Florence conduce. Restu irămân la câteva lungimi.

La grilă, Jagodka atacă, fără succes însă.

PREMIUL DIDI

In frunte pleacă Medardus, care conduce tot timpul. Mitsouko III se păstrează pe poziția doua. Pe partea opusă tribunei, Rubin încearcă un tac, dar când ajunge la înălțimea lui Medardus, cedează.

In linia dreaptă, Mitsouko III atacă pe dinafară, dar nu ajunge decât la un cap de Medardus, care trece linia sosirii cu acest avantaj.

PREMIUL DUMBRAVA

Silver Prinț conduce, urmat de Aida.

Flor Fina încearcă un atac la 400 de metri de sosire, dar se închide. La cravașă ia găsește loc și obține avantajul. Au urmat-o Goblin și Farmec.

Statistici de galop

JOCKEII	
N. Ilinca	17
V. Huțuleag	7
J. Gill	7
G. Crișan	6
Tănase	5
Vincent	6
Mullot	5
A. Cucu	4
R. Cristea	3
G. Enescu	2
Urdăreanu	2
Logofătu	2
Nicodim	2
J. Rosso	2
Tasim I.	1
Florescu	1
Oprescu	1

ANTRENORII	
A. Romanes	14
B. Gabens	13
I. Gheorghe	7
Vl. Kristoff	6
J. Wilson	6
St. Ujvary	5
E. Gabor	4
Guy Garner	4
A. Mc Intyre	3
B. Toth	2
A. Gabens	3
I. Pinka	2
I. Niculescu	2
W. Gill	2
J. Beeson	1
Chr. Setescu	1
Lt. Col. Tr. Romano	1

Festivitatea mondenă de mâine

Concursul de eleganță

Am scris că mâine va avea loc la Băneasa Trap anuala festivitate mondenă, Ziua Modei. Anul trecut, această reuniune a obținut un considerabil succes. In anul curent, societatea hipică română va da o deosebită amploare festivității.

Se va organiza un concurs de eleganță la care participă reputatele case de modă din capitală cu ultimele noutăți ale sezonului în materie de modă.

Un juriu va acorda distincțiuni caselor cari vor prezenta cele mai reușite modele. Din acest juriu face parte și d. George Fulga, apreciatul autor revuistic.

Modelele vor defila pe o estradă special amenajată.

Defilările și intreaga reuniune vor fi filmate.

Profesioniștii trapului

CONDUCATORII

E. Fischer	53
N. Cerkasov	42
M. Pavlic	28
G. Ghinea	24
L. Grünwald	24
V. Andreyewsky	21
N. Gaidaev	18
I. Szabo	18
C. Slobozenco	17
S. Corol	14
I. Crotenco	13
P. Borisiac	12
T. Tassopol	10
G. Crainic	10
G. Gram	9
D. Dobrescu	6
T. Drăgotescu	6
Tr. Marcu	5
I. Lucan	5
B. Grăjdănescu	4
I. Zabelin	4
A. Podoleacov	4
C. Dumitrescu	3
Șt. Ionescu-Bordei	3
N. Ionescu	2
E. Marcenco	2
I. Brânzea	1
Cleo Cristodorescu	1
P. Iurca	1
Fr. Komarnitzky	1
Maior Petrovici	1
T. Popa	1
I. S...jiniuc	1
N. Terehov	1
N. Voronin	1
I. Gavrilescu	1

Rezultatul technic

71. Premiul LA GONDOLA — Vânzare — 20.000 lei — 1100 m. (L.D.)

1	BRAVO MĂ	51½	Urdăreanu	22	25	Câștigat
2	Fioretta	45	Crișan	21	23	gât—2½—2
3	Jaf	39	Florescu	968	625	lungimi
4	Melita	48	Tănase	94	81	
	Cocotte	47½	Nicodim	52	36	Durata 1'12
	Opinca	40½	Oprescu	473	270	

BRAVO MĂ (Defensor și Bonna Ventura) aparține d-nei F. Boga și e antrenat de B. Toth.

Cota: Tribună 22; 11, 12. Peluză 25; 14, 13.

72. Pr. MAGURA — Welter h'cap (repriza I-a) — 25.000 lei 1600 metri (P.V.)

1	MARCELLA	55½	Ilinca N.	20	20	Câștigat
2	Tricolor	49	Logofătu	63	89	
3	Necaz	60	M. Enescu	36	37	¾—½—2½
4	Drapel	52	Huțuleag	126	123	
	Marmara	53½	Cucu Ar.	184	102	lungimi
	Hop și eu	59½	Mullot	62	56	
	Caiafa	58	Tasim	388	282	Durata 1'38

MARCELLA (Prince d'Orange II și Tripole) aparține grajdului Lucia și e antrenată de W. Gill.

Cota: Tribună 20; 13,17. Peluză 20; 15, 25.

73. Pr. MAGURA — Welter h'cap (repriza II-a) — 25.000 lei 1600 metri (P.V.)

1	GEZA	61	Vincent R.	50	52	Câștigat
2	Puișor	57½	Mullot	60	39	
3	Ticu	62	Cristea R.	59	39	
4	Lăncier	60½	Cucu Ar.	107	119	cap—3—gât
	Event	48½	Tănase	193	292	
	Molda	57½	Iosza	64	119	lungimi
	Ștefania	61	Ilinca N.	41	49	
	Etiquette	54	Csecs	102	82	Durata 1'38
	Răzleț	55	Tasim	182	119	

GEZA (Leander și Chloë) al d-nei O. Geogescu, e antrenat de J. Wilson.

Cota: Tribună 50; 22, 14, 17. Peluză 52; 18, 14, 14.

74 Premiul BALC — Mixtă — 25.000 lei — 1200 metri (L.D.)

1	TULUȚA	52½	Urdăreanu	47	49	Câștigat
2	Princier	56½	Vincent R.	70	41	cap—4—1½
3	Monette III	55	Ilinca N.	34	45	lungimi
4	Zamfira	45½	Tănase	23	24	
	Cremene	47	Crișan Gr.	250	151	Durata 1'14
	Conița II	44	Nicodim	76	82	

TULUȚA (Kényes și La Tyndaride) aparține hergheliei Cislău și e antrenată de căp. A. Guliano.

Cota: Tribună 47; 34, 32. Peluză 49; 26, 25.

75. Premiul DORNA — Vânzare — 25.000 lei — 800 metri (L.D)

1	FLORENCE	53	Tănase	41	76	Câștigat
2	Iagodka	57½	Cristea	37	42	
3	Olănița	53½	G. Enescu	91	134	
4	Bărcan	55	Ilinca	92	56	2—2—cap
	Frișca	57½	Mullot	36	34	
	Bucuria mea	53½	Ocesc	130	85	lungimi
	Giuditta	49½	Iozsa St.	67	56	
	Băețel	55	A. Enescu	392	23	Durata 0'49

FLORENCE (Leu și Hai) aparține d-lui A. Nirescher și e antrenată de B. Gabens.

Cota: Tribună 41; 20, 15, 25. Peluză 76; 26, 18, 43.

75. Premiul DIDI — Mixtă — 30.000 lei — 2200 metri (P.V.)

1	MEDARDUS	55	Cristea R.	69	79	Câștigat
2	Mitsouko	59½	Vincent R.	19	21	
3	Frunză	53½	Crișan	95	86	cap—2½—1
4	Hazliu	59½	Mullot	99	85	
	Ostaș	59	Cucu Ar.	114	145	lungimi
	Afurisit	49½	Tănase	58	67	
	Rubin	57½	Ilinca N.	83	55	Durata 2'27

MEDARDUS (Ostgold și Maripossa) aparține d-lui maior C. Aslan și e antrenat de St. Ujvari.

Cota: Tribună 69; 20, 14. Peluză 79; 23, 17.

77. Pr. DUMBRAVA — Handicap — 30.000 lei — 1800 metri (P.D.)

1	FLOR FINA	57½	Vincent R.	20	24	Câștigat
2	Goblin	49	Logofătu	80	64	2—2—1½
3	Farmec	60½	Ilinca N.	53	42	lungimi
4	Silver Prinț	49	Crișan G.	60	64	
	Aila	48	Iozsa St.	136	90	Durata 1'56
	Brânceni	62½	Cristea	50	49	

FLOR FINA (Bonny Boy și Floranye) aparține d-lui D. Mironescu și e antrenată de J. Wilson.

Cota: Tribună 20; 24, 15. Peluză 18; 38, 28.

Mari pregătiri în vederea concursului hipic internațional

Federația Equestră continuă în ritm accelerat pregătirile în vederea concursului hipic internațional care va avea loc în prima chenzină a lunei viitoare.

Programul a fost alcătuit. Ne-am ocupat de altfel de el și vom reveni cu amănunte în numerile viitoare.

Hipodromul Băneasa Trap care va găzdui această manifestare de mari proporții, îi se aduce amenajamentele necesare pentru a face față marei afluențe de public care se prevede.

O tribună de țevi de oțel mobilă a fost montată.

Această tribună în genul celora din Occident a fost așezată în fața tribunei principale.

Dela plecare la sosire...

In formă: Haron, Gruia, Bețiv, Tutun, Ideal și Champion junior

De urmărit: Katy, Caid, Tufănica, Elișor, Kundry

● *CRAI a mascat o bună valoare, reușind să învingă pe Cartușel, în aceleași condițiuni în care ultima l-a învins pepensionarul lui Crainic. Aceasta grație progresului marcat.*

● *CARTUȘEL a fugit mai moderat decât când a dispus de Crai, tot la 40 de metri în favoarea armăsarului.*

● *TUTUN s'a reabilitat de ultimul eșec. Reținem condiția lui.*

● *GABY M. a fost condusă foarte inteligent de Gaidaev. A început să ducă și parcursurile lungi. A reușit o bună performanță.*

● *SULTANA arată valori mai bune de când este lucrată de Cerkasov. Este mult mai docilă.*

● *HOLLO se află în frumoasă formă, dar păcătuește prin faptul că galopează foarte ușor. Totuș este utilă.*

● *GIOVINEZZA II dela cursă la cursă marchează accentuate progrese. Dacă va continua așa, poate atinge valoarea cailor de a doua categorie*

● *SANTUȚA este în mare formă. Dacă se va menține așa, mai poate recolta câteva victorii frumoase. Pensionara d-nei Ghica este dotată cu multe posibilități.*

● *HARON deține o bună condiție. De altfel vara el arată valorile bune. Cercasov l-a făcut cal de 2000 de metri.*

● *GRUIA în ciuda repetatelor eforturi, continuă să facă regulat figuri onorabile.*

● *KATY CAID, a figurat mult timp. Cu forma de eri, va câștiga cât de curând în compania ei.*

● *IDEAL a trebuit să-și corecteze recordul carierii pentru a câștiga. Cu Pavlic se împacă foarte bine. Este un cal rece, care trebue solicitat.*

● *BEȚIV a câștigat datorită faptului că se află în mare progres. Ne-a plăcut mult acțiunea și sfârșitul lui de cursă.*

● *TUFANICA, deși a arătat că e în formă, nu l-a putut învinge pe Bețiv, care și-a luat în ocol un avantaj mare. Merită să fie urmărită.*

● *CHAMPION JR. este una din revelațiile sezonului. Arată valori din ce în ce mai bune. Eri a venit peste Eftin și Kundry, cai cu Jinisk.*

● *EFTIN a pierdut cursa pentrucă a întâlnit un adversar în progres. Altfe ar fi câștigat.*

● *KUNDRY, dacă nu galopa în ocol, câștiga ușor. Este în mare formă și nu este exclus să termine victorioasă chiar la prima ieșire. Se pare că a fost pusă la punct.*

● *ELIȘOR până în linia dreaptă a condus cursa. Beneficia și de avantagii.*

Totuș a făcut o cursă bună. In loturile modeste, n'ar fi exclus să câștige.

Mircea Dumitrescu

Ieri a început congresul internațional al creșterei pur sângelui

Budapesta, 18 (prin telefon). — Congresul internațional al creșterii pur sângelui a început azi.

După cum se știe, România este reprezentată printr'o delegație în care figurează tot ce are mai proeminent hipismul românesc.

D. Christian Weber, președintele congresului a deschis ședința. A urmat apoi cuvântul de bun venit, rostit de d. Karl Szendy, primarul Budapestei.

A conferențiat președintele Jockey Clubului italian Marchizul Incisa della Rochetta despre cauzele desvoltării creșterei pur sângelui și sportului hipic italian în ultimii ani.

Au mai vorbit d-nii R. C. Scott (Anglia) despre rolul pur sângilor în desvoltarea jumătăților de sânge și d. Jean Desbons (Franța) despre influența sângelui arab în creșterea calului francez.

Cuvântul de închidere l-a rostit d. Ch. Weber.

După amiază au avut loc diverse recepții.

Alergările de galop

BANEASA; ZIUA XII-a Duminică 21 Mai

— PROGRAM DEFINITIV —

Premiul BASMA
800 metri — 25.000 lei

Strâmba	53½
Zefir	55
Garoafa	53½
Badar	57
Malnoue	57½
Voicuța	57½

Premiul ARDEAL — W.-H'cap
1700 metri — 20.000 lei

Don Alberto	64
Onuța	62½
Cin'te ține	61
Naum	56½
Băbuca	55½
Spătar	54½
Hoața	49½
Stăpân	47

Premiul FLACAILOR
800 metri — 40.000 lei

Li mare	53½
Liliac II	53½
Iortoman	53½
Hangiu	53½
S. O. S.	53½
Tour de Vis	56

PR. GRECEANU — Handicap
2400 metri — 60.000 lei

Răsfățat	64
Szantas	62½
Dornic	62
Magnat	57
Boeru	55
Meșterul Manole	52½
Pali	50½
Afurisit	48½
Răzvrătit	47

Premiul L'ALSACE
2000 metri — 35.000 lei

Răzvrătit	49½
Codru	61½
Szantas	60
Șerban	56½
Frunză	58

Pr. DUMBRAVA ROȘIE—W.-H.
1400 metri — 25.000 lei

Zamfira	64½
Bravo mă	62½
Cocotte	58½
Tatja	57½
Etiquette	54
Mița	54
Balyhoo	53
Traviata	53
Golanca	48½
Baby II	45

ATLETISM

Toate școlile din Capitală vor lua parte la marile concursuri sportive străjerești

Concursurile atletice străjerești au început să preocupe în mod serios școlile și străjerii din Capitală.

Marea competițiune străjerească se anunță în acest an sub cele mai frumoase auspicii, concurenții începând să se antreneze în mod intens, iar organizatorii pregătind cu multă atențiune această manifestațiune.

CAND SE VOR DESFAȘURA CONCURSURILE

Concursurile sportive străjerești se vor desfășura după următorul program :

Prima zi Vineri 2 Iunie când se vor desfășura probele eliminatorii, iar a doua zi se va disputa Duminică 4 Iunie începând dela ora 17 când va avea loc finalele.

PROBELE CE SE VOR DESFASURA IN ACEST AN

Probele care urmează să se desfășoare în acest an sunt următoarele :

STRAJERI

80 metri.
6×80 m. — stafeta.
Aruncarea grenadei pe cuib.
Alergare pe 1500 m. cross pe cuib.

STRAJERE

50 metri.
6×60 metri.
Aruncarea mingii.
Praștie.
Volley-bail.

CAND SE INCHID INSCRIERILE

Inscrierile în vederea acestui concurs se primesc până mâni 29 Mai.

O IMPORTANTA CONSFATUIRE

Astăzi la ora 18 se va întruni la A. N. E. F. Comitetul organizator al concursurilor străjerești împreună cu delegații stolurilor, pentru a pune la punct toate amănuntele în legătură cu organizarea acestei competițiuni.

STRAJERII SE PREGATESC

Străjerii și străjerele se pregătesc serios în vederea acestui concurs pe stadionul A. N. E. F. și Velodromul de pe Șos. Ștefan cel Mare (Velodrom).

PREMII NUMEROASE

Premii numeroase vor fi puse în joc cu această ocazie, fiecare probă fiind înzestrată cu o cup., iar plachete și diplome vor răsplăti pe ceilalți străjeri cari se vor distinge.

In numărul de mâine, vom publica hotărîrile care se vor lua astăzi la consfătuirea de la A. N. E. F.

Italienii și letonii au câștigat „Traversarea Berlinului"

Berlin, 18. — A optsprezecea ediție a traversării Berlinului, desfășurată zilele trecute în capitala Germaniei, a obținut un frumos succes sportiv dar mai ales spectacular.

Proba de alergare pe 25 km. a însemnat un adevărat triumf pentru atletismul italian.

Rezultatul technic :

1. Lippi (It.) 1 oră, 30 min., 08 sec.;
2. De Florentis (It.) 1 oră, 30 min., 08 !!!
3. De Michelis (It.) 1 oră, 30 min., 11 sec.;
4. Haushofer (G.) 1 oră, 30 min., 37 sec.

Au terminat 80 de concurenți.

Proba de marș disputată tot pe 25 km. a dat următorul rezultat :

Dahlins (Letonia) 2 ore, 10 min., 30 sec. 2.
Peters (Germ.) 2 ore, 10 min., 50 sec.;
Prehn (Germ.) 2 ore, 11 min., 36 sec.;
Peri (Italia) 2 ore, 13 min., 45 sec.

O grandioasă competițiune în perspectivă

Marele premiu al Bucureștiului. O alergare și o probă de marș în cadrul lunei București

Liga de atletism Muntenia intenționează organizarea unei grandioase competițiuni pedestre care urmează să se desfășoare în cadrul lunei București.

Competițiunea care ar purta titlul de Marele Premiu al orașului București, ar consta dintr'o alergare și o probă de marș.

Probele ar urma să se desfășoare într'un circuit închis pe șoselele : Jianu, Herăstrău, Kiseleff și se vor organiza cu concursul Municipiului București în cadrul lunei București.

Vom reveni cu amănunte asupra acestei grandioase competițiuni.

A fost alcătuit juriul și s'a stabilit ordinea probelor pentru concursul de Duminică

Clubul Viforul Dacia a stabilit ordinea în care se vor desfășura probele concursului care începe mâine, precum și juriul techinc al acestei manifestațiuni :

ORDINEA PROBELOR SAMBATA 20 MAI

Ora 16—17: Înălțime.
Ora 17: Disc.
Ora 17,30: 110 m. garduri.

DUMINICA 21 MAI

Ora 9: 100 m. plat serii.
Ora 9.15 : Greutate.
Ora 9,30: 5000 m. plat.
Ora 9.45: Prăjină.
Ora 10.15: 400 serii.
Ora 10,30: Lungime.
Ora 11 : 800 m. plat.
Ora 11,15: Triplu salt.
Ora 11,30: 1500 m. plat.
Ora 11,45: 4×200 m.
Ora 12: Distribuirea premiilor.

JURIUL CONCURSULUI

Directorul reuinunei : Cristian Teodorescu.

Judecător arbitru: Traian Hanciu, directorul Cupei.

Starter : Ion C. Petrescu.

Secretară : D-na Guber Trudel.

Secretară ajutoare: d-ra Tatiana Chirlogi.

Cronometrori : Th. Popovici, C. Țențea, Eugen Stoian, Havaleț Eugen.

Judecători aruncări : Ing. Radu Filetti, Petre Scopilide, Nic. Cucu.

Judecători sărituri : Vasile Manolescu, Ică Nicolau, Const. Iorga.

Duminică la Velodrom

Cupa Traian Hanciu

In regia clubului Viforul Dacia, se va desfășura Duminică dimineața concursul pentru Cupa donată de Traian Hanciu, un pasionat susținător al atletismului bucureștean.

Probele sunt următoarele : 100—400—800—1500 și 5000 m. plat.

Aruncarea greutății și discului

Săritura lungime.
Triplu și înălțime.
Stafeta 4×200 m.

Concursul de Duminică va întruin pe toți specialiștii din Capitală și va începe la ora 9 dimineața.

Prin intermediul echipei de football letone se tratează aducerea unor atleți din Riga

— Prin intermediul conducătorilor echipei letone de football, conducătorii atletismului nostru vor discuta posibilitatea organizării unui turneu în România a unui grup de atleți letoni printre care se găsesc elemente de clasă internațională.

Americanii se pregătesc pentru jocurile olympice

După primele rezullate ale sezonului, atleții din noul continent au toate șansele sa cucerească și la Helsinky cele mai multe victorii

Ca în toți anii premergătorii jocurilor olimpice, atleții americani se întrec în a realiza performanțe. Pe deoparte sunt atleții noui care apar și care vor să se impună, iar pe dealtă parte aștii care vor să se consacre înaintea marei bătălii.

Pentruca amatorii de atletism să-și dea seama de valoarea atletismului american, vom publica cele mai bune rezultate obținute la începutul sezonului de atleții americani:

100 yardzi: Greer 9 s. 5; Ellerbel 9 s. 5; 220 yardzy: Jeffrey 0 s. 8; Morris 21 s.; 440 yardzy: Miller 47 s. 4; Jeffrey 47 s. 9; 880 yardzi: Mc. Curdy 1 m. 53 s. 7; Zamperini 1 m. 54 s. 4.

120 yardzi garduri: Wolcott 14 s. 1; Humphrens 14 s. 3; 220 yardzi garduri: Bickery 22 s. 7; Moore 23 s. 5; 440 yardzi garduri: Simons 53 s. 5; Wright 54 s. 3; înălțime: Steers 2 m. 01; Carter 1 m. 99; lungime: Brown 7 m. 56; Pering 7 m. 55; prăjină: Dan 4 m. 40; Meadows 4 m. 38; greutate: Hackney 17 m. 04; Watson 16 m. 50.

Disc: Levy 50 m. 26; Zagar 50 m. 13; suliță: Peoples 71 m. 37; De Grot 69 m. 21.

DE PE PISTĂ

● **La Paris,** Hansenne o nouă speranță a demifondului francez, a parcurs 1000 m. în 2 m. 27 s. urmat de: Leveque 2 m. 29 s. și Faure 2 m. 30 s.

Tot în cadrul acestei reuniuni:

Juniorul Witterongel a trecut 1 m. 855 (exact cât recordul național român), Winter a aruncat discul 45 m. 79, Lacombe a sărit 3 m. 75 la prăjină, iar Frind sulița 53 m. 27.

● **A doua zi** a campionatelor universitare ale Italiei de atletism au dat următoarele rezultate finale:

110 m. garduri: Coltis 15 s. 7 ; suliță: Testa 60 m. 10 ; Vukasina 58 m. 48 ; prăjina: Boscutti 3 m. 85, Pedrazzini 3 m. 60.

● **Astă seară** se întrunește comitetul Federației române de atletism sub președenția d-lui col. adj. E. Pălăngeanu, președintele F. R. A.

● **Belgianul Chapelle** a învins la Londra pe 16 km. pe cei mai buni specialiști englezi:

Rezultatul:
Chapelle (B) 51 m. 56 s.
Wheaterill 52 m. 25 s. 2;
Ms Intyre 52 m. 51 s. 8.

● **Estonia** a descoperit o nouă speranță la aruncarea greutății. Este vorba de juniorul (!!) Mahlstein care a aruncat 15 m. 04.

● **Cu ocazia** unui concurs la Santiago, alergătorul Huidobro a parcurs 800 m. în 1 m. 54 s. 2, stabilind un nou record chilian.

● **Clasica** probă Monaco — Nissa (18 km. 500 m.) a fost câștigată de Colviere în 1 m. 4 s. 12.

Eilhardt a reluat antrenamentul

Campionul și recordmanul național la săritura cu prăjina, C. Eilhardt, a reluat antrenamentul.

Deși în plin stagiu militar, talentatul atlet pare a fi în excelente condițiuni fizice și după forma în care se găsește, el speră să atingă în acest an frumoase rezultate.

IN SUEDIA

C. Eilhard are prilejul ca în luna Iulie să se deplaseze în Suedia cu echipa de gimnastică a A. N. E. F.-ului, nimerit prilej pentru atletul nostru de a urma un stagiu de antrenament alături de cei mai buni specialiști nordici.

TENNIS

Matchul pentru Cupa Davis dintre Germania și Polonia începe azi

Varșovia, 18. — Mâine încep aci jocurile de tennis pentru Cupa Davis, între echipele reprezentative ale Germaniei și Poloniei.

Programul întâlnirilor este următorul:

Vineri 19 Mai: Menzel-Bawarovschi și Henkel-Tloczinsky.

Sâmbătă 20 Mai: Dublu: Henkel, Metaxa (Germania) cu echipa poloneză care n'a fost încă definitiv formată.

Duminică 21 Mai: Menzel-Tloczinsky și Henkel-Bawarovsky.

Budge l-a învins ușor pe Tilden la Londra

Londra 18. — **In cadrul turneului profesionist de tennis, care se disputâ actualmente aci, azi s'a jucat matchul dintre Budge și Tilden.**

Budge a câștigat ușor cu 6:2, 6:2.

BOX

Sâmbătă la Reşiţa

O interesantă reuniune mixtă

Match vedetă: Vasile Stoian—Geza Toth

Sâmbătă 20 Mai se va desfăşura la Reşiţa o mare reuniune mixtă de box, în cadrul căreia, o echipă de „aşi" a excelentei grupări „Turda" din Bucureşti va întâlni reprezentativa puternică a U. D R.

Programul select alcătuit va prilejui reintrarea, după o îndelungată absenţă a fostului campion al României la categoria pană, redutabilul Marin Gaşpar, apoi cunoscuţii puncheuri, Dumitru Luca, Aurel Weintraub şi Constantin Tudose. unul din cei mai îndrăciţi combatanţi a ringului nostru, încadraţi de o seamă de alţi elevi consacraţi, vor prilejui lupte din cele mai palpitante şi mai spectaculoase bazate pe pumn şi technică.

Matchul vedetă opune pe proaspătul profesionist Geza Toth care-şi face „botezul" în noile cadre înfruntând pe reputatul „copoi" al ringului Vasile Stoian fost campion „pană" al României. Intâlnirea se va disputa pe o distanţă de 6 reprize a 3 minute şi promite a fi cea mai frumoasă dispută a serii, întrucât valoarea combatanţilor e îndeajuns de cunoscută.

MATCHURILE CE VOR DESFAŞURA IN ORDINEA URMATOARE

AMATORI

Const. Tudose (Turda)-Petru Fiat (U. D. R.).

Marin Gaspar (Turda)-Rouă Constantin (U. D. R.).

Carol Covaci (Turda)-Zimer Francisc (U. D. R.).

D-tru Luca (A. C. T.)-P. Selbegeanu (Turda).

Aurel Weintraub (Turda)-Iosif Pistovici (U. D. R.).

Drăgan Voinea (Turda)-Matuşca Andrei (U. D. R.).

MATCH PROFESIONIST

Vasile Stoian-Geza Toth 6 reprize a 3 minute.

Toţi boxeurii notaţi mai sus, sunt convocaţi de maestrul Zamfir Popazu pentru astăzi după amiază la ora 5 pe rotonda din Arena Brătianu urmând a se face deplasarea la Reşiţa.

Deasemeni sunt convocaţi pentru aceiaşi oră — tot astăzi — următorii boxeuri profesionişti pentru serioase angajamente: V. Iordănescu, Costel Dumitrescu şi D. Voiculescu.

La 28 Mai

O nouă reuniune amatoare în regia grupării „Mielu Doculescu"

Pe program: M. Doculescu-G. Constantinescu

In seara zilei de 28 Mai la ora 9, tânăra grupare pugilistică „Mielu Doculescu" regisează o nouă reuniune amatoare a cărui teatru de desfăşurare va fi frumoasa grădima „Martac" din calei Dudeşti No. 252. Stimulat de succesul înregistrat rândul trecut, gruparea Mielu Doculescu are de data aceasta concursul reputatelor săli de box: „Tirul", „Jean Constantinescu", „Victoria", „Luceafărul" şi A. C. T., cari i-au pus la dispoziţie cei mai talentaţi pensionari ai săi. Bazat pe acest concurs, reuniunea ce se va desfăşura la data de mai sus, promite să întreacă în succes pe cel precedent, întrucât vor evolua pe ringul dudeştean, un lot de elevi consacraţi şi anume:

Ludovic Sângheorghe, fost campion amator al României la categoria semi mijlocie, excelenţii puncheuri Aurel Weintraub, Toma Petre, Iosif Barasch, Marin Dobrescu, Puiu Obăgilă şi alţii cari vor lăsa — dealtfel ca întotdeauna — frumoase impresiii datorită tehnicei şi combativităţii lor îndrăcite. Un punct de atracţie va constitui — fără îndoială — matchul de antrenament furnizat de Mielu Doculescu maestrul grupării, în compania supergreulului (130 kgr.) Constantinescu-Martac pe distanţa de 3 reprize a 3 minute.

PROGRAMUL COMPLET SE VA DESFAŞURA IN ORDINEA URMATOARE

Ludovic Sângheorghe (A. C. T.) — Aurel Weintraub (Turda); Vasile Constantinescu (Mielu Doculescu) — P. Popescu (Luceafărul); Toma Petre (Mielu Doculescu) — Iosif Barasch (Tirul); Puiu Obăgilă (Luceafărul) — Cheorghe Cojocaru (J. C.); Anton Stein (Mielu Doculescu) — Florea Tucă (Tirul); Temistocle Iliescu (Mielu Doculescu) — Ignat Fabian (Luceafărul); Titi Stoenescu (Mielu Doculescu) — Fl. Mihăilescu (Victoria); Marin Dobrescu (J. C.) — Ioan Săvulescu (Tirul); Al. Dumitrescu (Mielu Doculescu) — N. Florescu (Mielu Doculescu).

MATC EXHIBIŢIE

Mielu Doculescu — Gică Constantinescu-Martac.

Break... Stop... Out..

● Boxeurul profesionist Al. Marinescu, fostul învingător prin k. o. a lui Dumitru Panaitescu-Zigotto — campionul României la categoria muscă — a trecut la categoria pană, unde speră să activeze cu mai mult succes. Simţindu-se în formă bună, doreşte să-l întâlnească pe Dumitru Iordănescu, excelentul pugilist, în cadrul galei ce se va organiza cu ocazia „Lunei Bucureştilor".

LUPTE

Luptătorii timişoreni se pregătesc

Timişoara 18 (prin telefon). — Duminecă dimineaţa se va desfăşura pe arena C. F. R. o gală de lupte greco-romane între echipele cluburilor C. F. R. şi C. A. M. T.

Gala contează ca un sever antrenament în vederea numeroaselor partide internaţionale pe cari le au programate atât reprezentativa oraşului cât şi clubul C.A.M.T.

BASKET-VOLLEY-BALL

IUREŞ CLUB şi TELEFON CLUB campioni virituali

Insfârşit, etapa a cincea a campionatului regional de volley şi basket ne-a adus clarificările mult aşteptate în clasamente. Intr'adevăr, prin disputarea acestei zile în care erau încadrate matchuri decisive la toate categole. campionii au început să se desemneze. Astfel Iureşul a reuşit eri. frumoasa performanţă de a învinge pe Aurora în „bîrlogul" ei, astfel că trecând şi acest hop echipa d-lui Paximade se poate considera campioana naţională, titlu pe care-l cucereşte pentru a treia oară în cei patru ani de activitate.

Telefon Club a reuşit deasemenea să câştige în faţa Sp. Studenţesc, astfel că acum Telefonistii având din nou trei puncte avans asupra celorlalţi clasaţi se pot considera campioni regionali, căci oricât de mari ar fi suprizele, totuşi echipa lui Herold nu mai poate pierde campionatul.

Deasemenea tot în această etapă s'au desemnat finaliştii categoriei secunde feminine, echipele ce vor lupta pentru titlu fiind Vergu şi E.F.A.

In categoria III-a de băeţi, Venus a câştiat Derbyul cu Delavrancea, astfel că şi-a asigurat deasemenea campionatul.

Iată acum cum s'au desfăşurat matchurile:

IUREŞ CLUB—AURORA 19—9 14—15 15—6

Ne puneam întrebarea în avant-cronică acestui match, dacă Iureş Club va reuşi ceeace n'a reuşit nici una dintre echipele noastre, adică să învingă pe Aurora jucând în deplasare, exprimându-ne încrederea în forţele riaşinii. Jocul disputat eri n'a făcut altceva decât să confirme în totul pronosticul nostru, elanul şi tenacitatea Iureşistă învingând tehnica Aurorei.

A fost o partidă disputată la maximum — dac'am fi la box am putea spune la sânge — în care ambele echipe au depus o activitate de hercule, jucând tot timpul în acelaşi tempo îndrăcit care a avut dorul să încordeze la maximum pe numeroşii spectatori care au ţinut să asiste la acest derby.

A câştigat Iureş Club.

Este desigur o victorie meritată care vine să încununeze cât se poate da frumos, munca fără preget şi voinţa de care au dat dovadă atât conducătorii cât şi jucătoarele.

Aurora a depus o dârză rezistentă şi deşi învinsă rămâne mai departe cea mai tehnică echipă din ţară, având un viitor dintre cele mai frumoase

CUM S'A DESFAŞURAT JOCUL

Lovitura de începere aparţine Auroriştilor cari pierd însă serviciul imediat, în favoarea Iureşului care prin Ileana Argeşiu — ce nu se încurcă — face „safteaua" şi iată-le pe virtualele campioane conducând cu 2—0. Aurora însă nu înţelege să cedeze atât de uşor şi se pune pe lucru. Partida continuă în nota de egalitate până când echipele au 9—9. Dela această situaţie Iureşul forţează nemaiputând fi oprit decât după ce câştigă setul. După schimbarea terenurilor Aurora joacă în forţă conducând cu 4—0 şi apoi cu 5—1. Iureşul revine şi scorul este 5—5 evoluând apoi la 6—6... 8—8 .. 9—9... Iureşul insistă din nou reuşind după o luptă încordată să obţină match-ball la 11. Pierd însă serviciul şi în loc să continue a insista Iureşul spre surprinderea generală slăbeşte permiţând Auroristelor să reducă din handicap şi să câştige chiar şi setul.

In ultimul set Iureşul joacă acum din nou cu inimă, Aurora adoptând tactica de a juca, tot timpul pe Ileana Argeşiu. Tactica se dovedeşte greşită căci Ileana Argeşiu împreună cu Grazziela Benjamin fac minuni în linia două. Astfel lupta se termină în avantajul Iureşului care în consecinţă devine virtual campion naţional.

JUCATOARELE

Pe teren echipele s'au prezentat în următoarele formaţii:

Iureş Club: Annie Mănescu, Etta Mănescu, Grazziella Benjamin, Ileana Argeşiu, Lenuţa şi Marioara Filipescu.

Aurora: Stella Bucşescu, Lilly Moscovici, Monica Albu, Angelica Adelstein, Nocy Anastasiu şi Sophy Rapaport.

Dintre jucătoare reţinem pe Etta Mănescu, Marioara Filipescu şi Grazziella Benjamin iar de la Aurora, Angelica Adelştein a fost cea mai bună urmată fiind de Lilly Moscovici şi Nacy Anastasiu.

Tot în cadrul primei categorii

CELELALTE REZULTATE

VOLLEY FEMININ

Tot în cadrul primei categorii femenine Start Club după un match de toată frumuseţea a învins pe Sp. Studenţesc care a luptat cu multă inimă. S'au evidenţiat Mona Mavrocordat şi Tita Serghiade (Start) şi Solange d'Herbez dela Tour (Sp. St.).

Bonaparte a dovedit din nou calităţile sale căci în cinci jucătoare au câştigat uşor în dauna Macabilor.

Luly August şi Annie Agapie au fost cele mai bune.

Categoria II-a

Delavrancea a reuşit eri o performanţă de „zile mari", învingând formaţia secundă a Startului după un match în care învingătoarele au fost mai decise şi mai tehnice.

Cele mai bune jucătoare au fost Teny Tomescu (D) şi Ortansa Baltazar (Start Club).

VALLEY MASCULIN

Categoria I-a

Matchul zilei a atras mulţi spectatori pe terenul C.F.R., joc în care Telefon Club dovedind că nici anul acesta nu are adversar pentru titlu, a câştigat categoric în faţa Sp. Studenţesc.

In urma acestei victorii echipa lui Herold nu mai poate pierde titlu.

C.F.R. într'o frumoasă revenire de formă a învins pe Macaby iar V.S.C-ul a dovedit că este aceeaşi echipă care ştie să lupte, în consecinţă au învins pe Aurora.

O.C.B-ul a câştigat uşor la Bonaparte.

In categoria II-a rezultatul cel mai interesant a fost obţinut de Viitorul care a învins pe A.S.A. şi Radu Vodă cu Caraiman respectiv pe I.P.P. şi V. Dacia.

In categoria III-a deşi Delavrancea a cedat Venusului totuşi va promova împreună cu aceasta.

BASKET-BALL

La basket-ball Sportul Studenţesc a dovedit că rămâne şi mai departe cea mai bună echipă de basket din ţară căci a învins uşor pe Aurora.

E.F.A. a cedat greu foarte greu C.F R-ului iar matchul dintre O. C. B. şi V. S. C. a fost întrerupt din cauza întunericului când scorul era de 8—6 pentru O.C.B.

In categoria III-a ese în evidenţă rezultatul excelent obţinut de Delavrancea în dauna V. Dacia astfel că tânăra grupare din cartierul cu acelaş nume se instalează în fruntea clasamentului.

Iată acum rezultatele obţinute.

VOLLEY FEMENIN

Categoria I-a

Iureş Club — Aurora 15—9 14—15, 15—6.

Bonaparte — Macabi 15—5. 15—6.

Start — Sp. Studenţesc 15—11, 13—15, 15—11.

Categoria II-a

Sp. Studenţesc — Vergu, amânat din cauza întunericului.

Delavrancea — Start B. 15—13, 8—15, 15—7.

E. F. A. — Venus 15—0. 15—0 (forfait).

VOLLEY

Categoria I-a

Telefoane — Sp. Studenţesc 15—11, 15—4.

C. F. R. — Macaby 15—12, 14—15, 17—15.

V. S. C. — Aurora 15—12 12—15, 15—13.

O. C. B. — Bonaparte 15—1, 15—1.

REZERVE

C. F. R. — Macaby forfait ambele echipe.

Categoria II-a

Vergu — Inainte 15—5, 15—6.

C. F. R. B. T. — A. S. 13 15—9, 15—10.

Caraiman — V. Dacia 15—11, 13—15, 15—13.

Viitorul — A. S. A. 6—15, 18—16, 15—12.

Av. Sportiv — Pebe 15—12, 15—7.

Radu Vodă — I. P. P. 16—14, 13—15, 16—14.

REZERVE

V. Dacia — Caraiman 15—0, 15—0 (forfait).

Av. Sportiv — A. S. 13 15—0, 15—0 (forfait).

Categoria III-a

Venus — Delavrancea 15—11, 15—13.

Tirul — M. Oficial 15—0, 15—0 (forfait).

REZERVE

Vergu — Macaby 15—0, 15—0 (forfait).

C. F. R. — V. Dacia 15—8, 15—9.

BASKET-BALL

Sp. Studenţesc — Aurora 85—30.

C. F. R. — E. F. A. 25—21 (9—2).

O. C. B. — V. S. C. 8—6, întrerupt din cauza întunericului.

REZERVE

E. F. A. — C. F. R. 32—8 (17—3).

Categoria II-a

A. S. A. — Rahova 81—22 (42—8).

I. P. P. — Pebe 26—21 (16-5).

Categoria III-a

Delavrancea — V. Dacia 68—14.

R. Florian

Programul campionatului interuniversitar de volley şi basket

Ieri, la cabana Sp. Studenţesc, s'a procedat la tragerea la sorţi a programului cmpionatului interuniversitar de volley şi basket care se va disputa în tot cursul zilei de Duminică pe terenul grupării Sp. Studenţesc din str. Vasile Pârvan 1.

Iată ce aspect are programul:

VOLLEY-BALL

Drept cu Medicina Veterinară, Medicina umană cu Agronomia, Teologia cu Politechnica, A. N. E. F. cu Literele, Academia Comercială cu Ştiinţele Naturale, Arhitectura trecând direct în turul II.

BASKET-BALL

La basket-ball se vor juca următoarele partide: Drept cu Medicina, Academia Comercială cu Politechnica şi A. N. E. F. cu Arhitectura.

Campionatul regional la Iaşi

Iaşi, 18 (Prin telefon). — *Astăzi s'au disputat în localitate două partide de volleyball contând pentru campionatul regional. Macabi şi Sportul Studenţesc au terminat victorioşi asupra adversarilor pe care i-au întâlnit, calificânduse astfel în finala campionatului ligii de Est.*

S'au obţinut următoarele rezultate:

MACABI — MOLDOVA 15-3; 15-8. A arbitrat d. Deică.

SP. STUDENŢESC — LUCEAFARUL 5-15; 15-2; 15-10. A condus d. Szabo.

S'au remarcat în decursul jocurilor, Cazacu, Popescu, Zira şi Teodoru.

Sporturi mecanice

Marin Mareş intenţionează să-şi facă reintrarea

Decanul alergătorilor motociclişti urmează să se prezinte la startul alergărei de viteză pentru „Cupa Jubiliară“

Competiţia se desfăşoară Duminică în regia Moto Clubului Român

De şapte ani de zile, proba motociclistă care ţine concentrată atenţia tuturor alergătorilor noştri de clasă este aceea care se dispută anual pentru „Cupa Jubiliară“ a Moto Clubului Român, formaţia noastră decană.

Infiinţată în 1933, după zece ani de rodnică activitate a primei noastre grupări motocicliste, întrecerea ce se va desfăşura Duminică dimineaţa a suscitat totdeauna un deosebit interes. Anul acesta, alergarea nu face notă discordantă. A reunit adeziunile câtorva consacraţi ai ghidonului motorizat şi pasionaţii acestui sport aşteaptă cu nerăbdare desfăşurarea evenimentului.

REINTRAREA LUI MARIN MAREŞ

In cercurile de specialitate circulă tot mai insistent, svonul că Marin Mareş, de două ori câştigător al acestei întreceri, îşi va face reintrarea cu prilejul alergărei de Duminică.

Se precizează chiar că excelentul alergător, actualmente decan al motocicliştilor noştri, va pilota în cursă, o motocicletă BMW de 500 cmc.

Făcând cuvenitele rezerve în legătură cu acest svon nu ne vom ascunde dorinţa de a revedea în şea pe alergătorul de elită care este Marin Mareş. Prezenţa lui la plecare va aduce întrecerii o notă de atracţie în plus şi aceasta pentru motivul că rivalitatea dintre el şi Luigi Baise, acesta din urmă cuceritor al primei cupe pusă în competiţiune, nu este încă tranşată.

O luptă între aceşti doi importanţi laureaţi ai nu mai puţin importantei competiţiuni, nu este lipsită de interes

TRASEUL

Intrecerea se ţine pe distanţa: Bucureşti (Piaţa Victoriei) — Băneasa — Ploeşti (58 km.) — Câmpina — Păduchiosul (128 km.) — Târgovişte (193 km.) — Bilciureşti (222 km.) — Mogoşoaia — Băneasa — Herăstrău — podul Herăstrău, pe şoseaua Jianu cu sosirea la rondul Bazaltin (Bordei). In total 267 km.

Plecarea în cursă se va da în ordinea următoare :

La ora 6 dimineaţa, pleacă motocicletele (solo) din clasa I-a a categoriei B, turisme, la intervale de câte un minut.

La 15 minute după ultimul concurent, pleacă, la aceleaşi intervale, concurenţii din clasa a II-a a categoriei B (turism) cărora le urmează, în continuare, motocicletele cu sidecar ale acestei categorii, la aceleaşi intervale de timp între fiecare concurent

După 15 minute dela plecarea ultimului sidecar-ist, pleacă concurenţii clasei a III-a a categoriei turism, deasemenea la intervale de câte un minut.

La 15 minute, urmează concurenţii din categoria A (curse) mai întâi cei cu sidecar şi în urmă solo. la intervale de câte un minut între fiecare.

Cursa se consideră închisă pentru fiecare clasă în parte, după trecerea timpului limită dela plecarea primului concurent din clasa respectivă, corespunzând următoarelor viteze medii minime:

Categoria A (curse) 60 km./o.

Categoria B (turism), clasa I-a 40 km./o.; clasa II-a şi sidecare 45 km./o.; clasa III-a 50 km./o.

Toţi concurenţii sosiţi la potou, înlăuntrul acestui interval de timp, prezintă viza postului de control dela Păduchiosul, intră în clasament.

LISTA CONCURENŢILOR

In competiţiunea de Duminică vor lua plecarea următorii alergători·

CATEGORIA SPORT

Vladimir Liynski, AJS 350 cm. cu ataş.
Iosif Mihuţă, NSU 500 cmc.
Anghel Pârvu, BMW 750 cmc.
Savel Simionescu, X
Radu Tatuşescu, BMW 600 cmc.
Vasile Petrescu, TWN 500 cmc.
Grigore Popescu, Douglas 500 cmc.
Gheorghe Tălăngescu, Victoria 350 cmc.
Nicolae Buescu, X cu ataş.
Grigore Cristoloveanu, Matchless 600 cmc.
Ladislau Ceica, Caltorphe 500 cmc.
Lucian Stănescu, Ardie 500 cmc., cu ataş.

CATEGORIA CURSE

Constantin Voluntaru. BMW 500 cmc.
Bucur Gâlcă, NSU 500 cmc.
Luigi Baise, Guzzi 500 cmc.
Ion Craioveanu, NSU 500 cmc
Ştefan Moscoianu, Sarolea 500 cmc.

PLECARILE

Startul se va da din piaţa Victoriei, pe categorii, cu motorul stins, fără ajutor străin, în ziua de 21 Mai, ora 6 dimineaţa. In acest scop, concurenţii se vor aduna la locul de plecare, astfel:

Concurenţii înscrişi în categoria turism, la ora 5.45 şi concurenţii înscrişi în categoria cursei clasice, ora 6.45.

Tragerea la sorţi pentru ordinea de plecare şi predarea tăbliţelor cu numere, se face în preziua cursei la ora 20, la Velodrom, unde concurenţii înscrişi sunt rugaţi să fie prezenţi.

CLASAMENTUL

Concurentul care, din lotul concurenţilor intraţi în clasament, realizează cel mai bun timp al zilei, indiferent de categoria şi clasa din care face parte, câştigă cupa „Pui“ a cursei clasice „Cupa Jubiliară“ şi placheta aurită a categoriei curse.

In anul 1938, când s'a pus în competiţie pentru prima oară ediţia II-a a acestei cupe, câştigătorul cupei Pui a fost motociclistul Luigi Baise (M. C. R.) realizând o medie orară de 73.560 km.

Concurentul din categoria turism, solo sau cu sidecar care intrând în clasament a realizat cel mai bun timp al acestei categorii, câştigă cupa pui a „Cupei Jubiliare“ turism, care se pune în competiţie pentru prima oară în acest an, cum şi placheta aurită acategoriei turism.

Tuturor concurenţilor din ambele categorii, intraţi în slasament, li se atribue următoarele premii:

Primilor concurenţi din fiecare clasă şi categorie, clasificaţi imediat după câştigătorii cupelor pui, li se atribue placheta argintată a cupei jubiliare, pentru categoria şi clasa respectivă.

Tuturor celorlalţi concurenţi intraţi în clasament, li se va da câte o plachetă de bronz a „Cupuei Jubiliare“, pentru categoria şi clasa respectivă.

Concurenţii din sidecar, primesc numai placheta corespunzătoare, concurentului conducător.

„Rallye-ul capitalelor europene“ s'a amânat

Competiţiunea se va desfăşura în luna Septembrie

Am anunţat la timp că biroul de Turism al Automobil Clubului Regal Italian a proectat, pentru zilele de 24 şi 25 Iunie, o competiţiune automobilistă de rezistenţă, care să strângă la Milano şi Roma, pe concurenţii plecaţi din capitalele ţărilor europene.

Reportajul publicat atunci de noi a fost interceptat de secretariatul formaţiei organizatoare şi eri am intrat în posesiunea unei adrese prin care directorul biroului de turism din Milano al Automobil Clubului Regal Italian ne înştiinţează că, din motive administrative, competiţiunea a fost amânată pentru luna Septembrie.

Comunicându-ne vestea de mai sus, d. Aleardo Covacivich ne mai informează că întrecerea va avea de profitat pe urma acestei amânări şi că, în sezonul de toamnă şansele de succes ale competiţiunei sunt mult mai mari.

Data precisă a primului „Rallye al Capitalelor Europei“ nu va fi fixată decât în urma unei şedinţe pe care filiala din Milano a formaţiei automobiliste italiene o va ţine în curând.

Luigi Villoresi învingător în cea de a 30-a ediţie a Cupei „Targa Florio“

Importanta alergare nu a întrunit la plecare decât concurenţi italieni

Faimoasa competiţiune automobilistă de viteză pe circuit pentru cupa „Targa Florio“ nu a fost anul acesta la înălţimea precedentelor ediţii ale întrecerii.

Pe celebrul circuit dela Palermo, nu şi-au mai dat întâlnire, ca în trecut, aşii automobilismului continental. A fost o întrecere în familie, una din acele dispute în care, cu excepţia intruşilor, nu au concurat decât reprezentanţii unei singure naţiuni.

Italienii au avut uşoara sarcină de a lupta ei între ei şi victoria repurtată de Luigi Villoresi, deşi obţinută la o ridicată medie orară, nu spune nimic.

Alergarea a fost lipsită de acel farmec al luptei internaţionale, luptă care în majoritatea cazurilor, asigură atracţia oricărei întreceri. Concurenţii germani cari, sprijinitori ai axei Roma-Berlin, participau în mod obişnuit în probele regisate în Italia au absentat de rândul acesta şi au lăsat victoria la discreţia gazdelor.

Datorită acestui lucru, competiţiunea nu s'a mai bucurat de strălucirea de altă dată, circuitul dela Palermo ne mai prezentând atracţia obişnuită.

CURSA

Plecarea s'a dat la ora 15 şi 30 minute, oficiul de starter fiind îndeplinit de generalul Romagna. Deşi rapidă dela început, alergarea nu a avut darul să pasioneze şi aceasta datorită faptului că Luigi Villoresi plecat ca din tun, nu a mai lăsat nici o speranţă adversarilor săi. Pilotul italian a condus din plecare la sosire şi realizând o medie orară de 136 km. 445 a terminat în fruntea plutonului cu un destul de apreciabil avans.

Taruffi şi Barbieri, — acesta din urmă o autentică revelaţie, — s'au clasat în ordine fără să fi reuşit la vreun moment să inchieteze pe învingător.

REZULTATUL TECHNIC

1. LUIGI VILLORESI (Maserati), a parcurs cei 228 km. ai cursei într'o oră 40 min. 15 sec. 2/5 cu o iuţeală mijlocie de *136 km. 445 ;*
2. *Piero Taruffi* (Maserati), într'o oră 42 min. 05 esc. 4/5;
3. N. Barbieri (Maserati), într'o oră 45 min. 56 sec. 2/5;
4. P. Pietsch (Maserati) ; 5. Capelli (Maserati) ; 6. Plate ; 7. Teagno ; 8. Galinari.

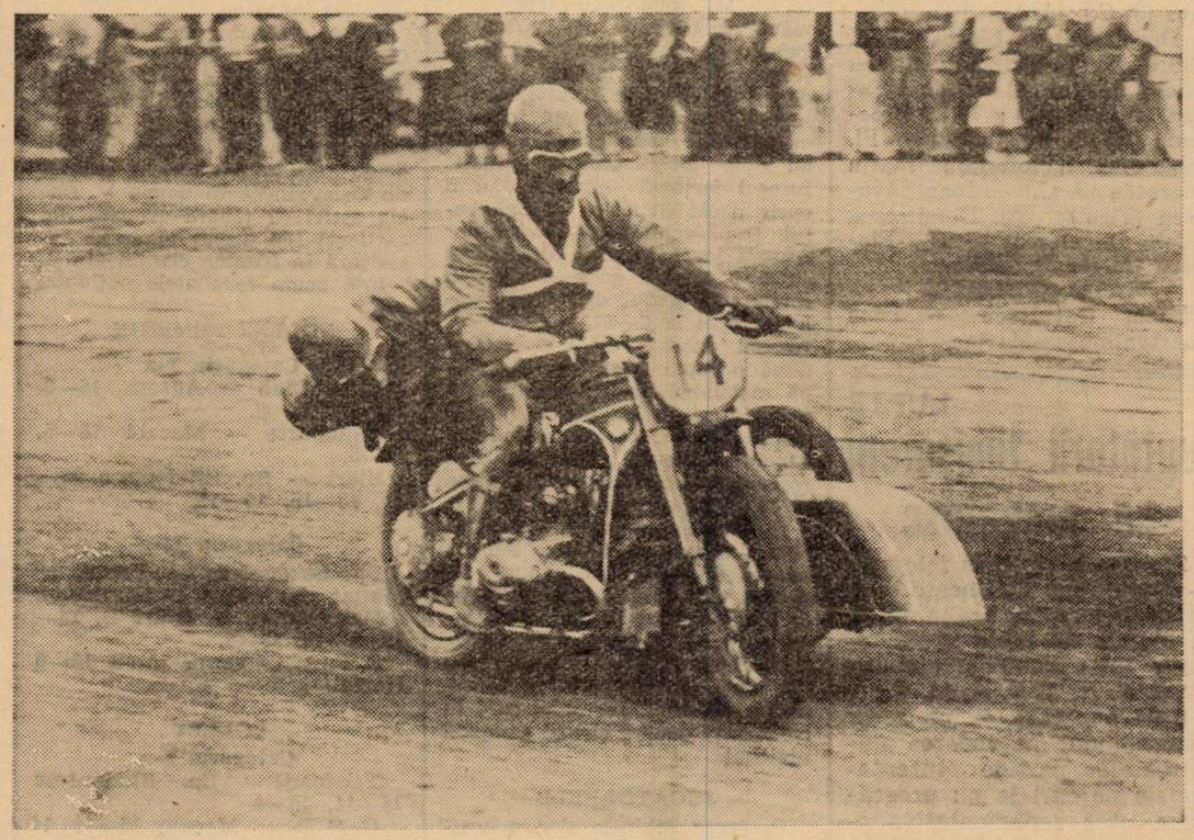

L. F. Pratt învingător în campionatul de viteză al Australiei, pentru motociclete cu ataş

ULTIMA ORA

Cum va fi sărbătorită
„Ziua Sporturilor" în toată țara

„Ziua sporturilor" tradițională serbare și grandioasa manifestare anuală a sportului românesc, care a învederat tuturor, progresele, vitalitatea și disciplina mișcării sportive, a fost integrată în cadrul impunător al marilor „Serbări ale Tineretului", din ziua de 8 Iunie.

De acum înainte, în toată țara, întreaga după amiazi a festivităților din ziua Restaurației, 8 Iunie, va fi consacrată desfășurării serbării „Zilei Sporturilor".

In Capitală, festivitățile „Zilei Sporturilor" se vor desfășura, cu începere dela ora 17, într'un cadru impunător, în fața M. S. Regelui, a tuturor oficialităților și a delgaților tineretului străin, pe Stadionul A. N. E. F., cu participarea unui număr de peste 5000 de sportivi.

In toate marile centre din țară se vor organiza, în prezența autorităților publice, reprezentanților Străjii Țării și conducătorilor sportivi din localitate, pe stadioanele sau terenurile sportive cele mai potrivite, mărețe manifestări sportive, care vor avea aceiaș amploare și se vor bucura de aceiaș asistență oficială ca și serbările străjerești, din care fac parte integrantă.

Accesul publicului va fi absolut gratuit, școlile civile și militare vor asista în mod obligatoriu, iar serviciile de ordine, medical și de circulație vor fi pretutindeni aceiaș ca la serbările de dimineața.

PROGRAMUL SERBARILOR

Programul ce va începe cu *„Salutul Sportiv către M. S. Regele"* rostit după ceremonialul tradițional, urmat de o cuvântare ținută de conducătorul sportiv mai mare în rang și de răspunsul Capului autorității.

DEFILAREA

Programul se va continua cu o defilare a tuturor sportivilor din localitate în ordinea următoare:

Muzicile militare, fanfare sau gorniști; drapelel asociațiilor sportive; conducătorii sportivi: ligilor regionale, districte, asociații sportive etc; sportivii, pe sporturi în ordinea alfabetică.

Ținuta defilării va fi uniforma de câmp a sportivilor, hotărîtă de comun acord cu Straja Țării și anume:

Pentru conducători: Bască albastră închis, cravată albastră închis, haină neagră sau albastru închis, cămașă albă nescrobită cu guler moale, pantaloni albi sau gris, decorații sportive în mărime naturală.

Pentru sportivi: Costumul sportiv al sportului respectiv sau: bască albastru închis, cămașe albă nescrobită cu guler moale, cravată albastră închis, cordon alb, pantaloni lungi albi și pantofi albi.

Campionii naționali și foștii campioni naționali vor purta ledunci tricolore.

Defilarea va fi primită de capii autorităților, reprezentantul Străjii Țării și șeful conducătorilor sportivi din localitate.

Ea se va face cu salutul sportiv, ridicând brațul drept și celălalt braț fiind purtat în ritmul mersului, iar nu ținut nemișcat.

In preziua serbării vor fi repetiții generale.

DEMONSTRAȚII SPORTIVE

Vor urma demonstrații sportive, la care vor participa toate asociațiunile sportive din localitate și care vor cuprinde: producțiuni gimnastice de ansamblu, exerciții ritmice, scurte demonstrațiuni de diferite sporturi și jocuri, gimnastică la aparate, dansuri naționale, etc.

Uniunea federațiilor de sport, U. F. S. R., federațile sale de specialitate și forurile lor din toată țara au luat măsurile cele mai întinse ca serbarea „Zilei Sporturilor" să se desfășoare într'o ordine și disciplină perfecte și să aibă pretutindeni caracterul înălțător al unei manifestări de educație și disciplină obștească pentru omagierea M. S. Regelui, Marele inițiator și protector al mișcării sportive românești.

Neagu Boerescu

Covaci și Mosko
candidează pentru echipa B
In ce formație va juca Duminică echipa secundă

In privința echipei naționale secunde, care va juca Duminică împotriva Letoniei, Biroul federal va decide în ședința de astă seară abia.

Totuși, suntem în măsură să anunțăm că formația va fi următoarea:

Sadowsky, Duce, Felecan, Pal, Pop, Nistor, Bogdan, Ploeșteanu, Spielman, Prassler, Ene.

In cazul când Ploeșteanu va continua să fie disponibil, locul lui va fi ocupat de Moldovan sau Mosko. A intrat în discuție, după jocul de eri dela Ploești, și Covaci II, pentru postul de extrem dreapta.

Ciclișții români
au plecat ieri la Belgrad
Luni: plecarea în Turul Serbiei

Eri, la ora 6.55, echipa națională de ciclism a României a părăsit Capitala cu destinația Belgrad, de unde se va da, luni, plecarea în Turul Serbiei.

In gară, mulți oficiali, alergători, rude, prieteni au ținut să ureze drum bun și succes expediției formate din:

Tudose, Gogan, Hapciuc, Hrenciuc, Dobrin, Dinu Ștefan, Teodoreanu, Țapu, Cristea și C. Grigoriu (alergători), A. Iascu și Chircu (conducători).

Românii ajung astăzi la prânz la Belgrad.

Everton învingător în Elveția

Zürich, 18. — **Campionul Angliei, Everton, jucând azi în localitate, a dispus de o combinată a echipelor Servette și Grasshoppers cu 4:2.**

Cea de-a doua întâlnire
a echipei europene amatoare
în America s'a terminat la egalitate
Europa-America 4-4

New-York, 18. — *Echipa Europei de box amator, în turneul său prin America, a susținut a doua întâlnire, de astădată dând replica unei puternice reprezentative a Statelor Unite. Echipele celor două continente s'au „ciocnit" pe-o vastă arenă din St. Louis în fața unui imens număr de spectatori. Luptele au fost extraordinar de disputate și foarte spectaculoase.*

Rezultatul technic este de 4—4.

Cel mai dramatic match l-au prilejuit europeanul de categorie semi mijlocie Agreen și americanul Howard Porter. După două reprize în cari europeanul a arătat o superioritate categorică molestându-și adversarul, la începutul celei de a treia repriză Howard a abandonat consfințind astfel victoria lui Agreen prin k. o. technic.

REZULTATELE CELOR OPT MATCHURI SUNT:

Categoria muscă: Nardecchia (Europa)-Dickey Daley (Am.) la puncte.

Categoria cocoș: Marty Daves (Am.)Lehtinen (Europa) la puncte.

Categoria pană: Eone Hairght (Am.)-Dowdall (Europa) la puncte.

Categoria ușoară: Phil Brown (Am.)-Pierre (Europa) la puncte.

Categoria semi mijlocie: Agren (Europa)-Howard Porter (America) prin k. o. tehnic.

Categoria mijlocie: Raadik (Europa)-Milton Jones (Am.) la puncte.

Categoria semi grea: Musina (Europa)-Herbert West (Am.) la puncte.

Categoria grea: Cherley Willian (Am.)-Lazzari (Europa) la puncte.

Valetti a câștigat
Turul ciclist al Italiei
Bartali al doilea

Din 96 concurenți câți au plecat în cursă, au terminat proba 54, restul a abandonat.

Milano, 18. — Etapa de eri din Turul ciclist al Italiei, s'a alergat pe distanța: Tren-Sondrio, în lungime de 170 km.

Primul sosit la Sondrio a fost Valetti, care a parcurs distanța în 5 ore și 27 minute. Al doilea a sosit Bizzi și Maraballi cu timpul 5 ore 33 minute.

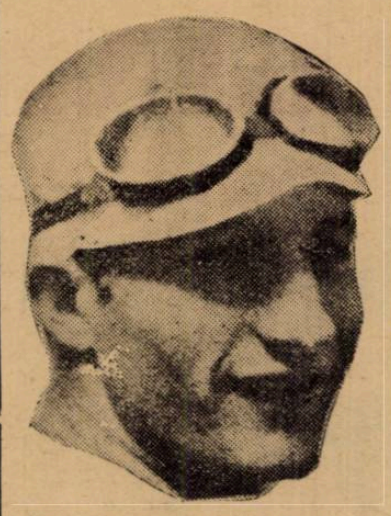

BARTALI

Milano, 18. — **Astăzi s'a alergat ultima etapă din Turul ciclist itailan, pe distanța Sondrio-Milano. Primul sosit aci a fost Bartali, care a câștigat la sprint înaintea unui grup de 10 alergători, printre cari se găsea Valetti, Crippa, Mantini și Romanatti.**

Câștigătorul Turului în acest an este Valetti, urmat în locul al doilea de Bartali, 3. Vicini; 4. Canavesi; 5. Simonini; 6. Crippa.

Padova, 18. — Cu ocazia celei de a 21-a expoziție de aci, care este în curs de deschidere, se va organiza o mare cursă ciclistă, pentru Cupa Padova, la care vor lua parte numeroși concurenți străini cu renume internațional, precum și un însemnat lot de ciclișți italieni, în frunte cu: Bartali, Vicini, Faveli, Magna, etc.

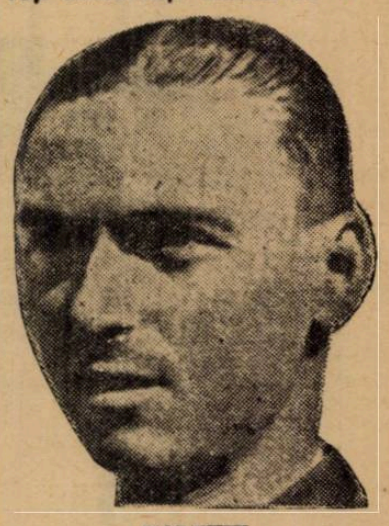

VALETTI

Franța a învins Belgia la Bruxelles cu 3-1 (1-0)

Bruxelles, 18. — **Pe stadionul Heysel din localitate s'a disputat azi tradiționalul match dintre echipele Franței și Belgiei.**

Formația oaspeților prestând un joc excepțional, a câștigat fără multă greutate cu 3:1 (1:0).

Partida a fost condusă de arbitrul englez Donaldson.

Primire excepțională pentru echipa Angliei

Federația a dat o circulară telegrafică districtelor: Turnu Severin, Craiova și Pitești pe unde trece Sâmbătă cu Simplonul echipa Angliei să iasă înaintea oaspeților și să organizeze primiri oficiale.

La Turnu Severin unde sosesc Sâmbătă dimineața englezii vor fi primiți de autoritățile orașului în frunte cu prefectul și primarul, iar din partea F. R. F. A. de d. N. Urzică.

Jucătorii englezi vor fi invitați Duminică după amiază la matchul România B-Letonia.

LE HAVRE învins în Elveția

Berna, 19. — Matchul internațional de football disputat între echipele Fellows și AC Le Hâvre (Franța) a revenit echipei gazde cu 2-1.

ROMÂNIA — LETONIA

Reuter a shootat, balonul a ricoșat dintr'un fundaș leton și a intrat în poartă fără ca portarul să mai poată interveni (3—0)

Cele două echipe înainte de match

IN IMAGINI

Una din puținele faze la poarta României. Pavlovici intervine cu succes

O frumoasă săritură a lui Marksteiner

Panică la poarta Letoniei. Bebris trebue să respingă cu pumnii, peste Reuter

Editura Societăţii Anonime „Universul", Bucureşti, Str. Brezoianu Nr. 23—25 — România

BIBLIOTECA „ASOCIAȚIUNII"

Taxa poștală plătită în numerar conform aprobării dir. g-ralep. t. t. nr. 24.464/939

2 LEI

UNIVERSUL

12 PAGINI
137-1939

Redacția și Administrația: Palatul „UNIVERSUL", str. Brezoianu 23—25. Telefon: Centrala: 3.30.10; Redacția: 4.21.81. Redactor responsabil EUGEN DUMITRESCU

Proprietar: „Universul" S. A. Adm.-delegat STELIAN POPESCU Inscris sub No. 167, Trib. Ilfov

Nr. 137 Anul II ● BUCUREȘTI. — Duminică 21 Mai 1939

ABONAMENTE: Pentru grupări sportive 1000 lei anual

1 an LEI 500
6 luni LEI 270
3 luni LEI 150

PETRE CRISTEA concurează mâine pe „Circuitul Eifel"

In categoria trăsurilor de spori compatriotul nostru va întâlni adversari redutabili

Excelentul nostru automobilist Petre Cristea va fi supus mâine la un nou și sever examen, poate cel mai sever din rodnica și glorioasa lui carieră.

Pe „Circuitul Eiffel", unul din tre cele mai dificile din Europa, Petre Cristea va încerca să-și consolideze reputația de mare alergător de clasă internațională.

Intrecerea care formează subiectul calendarului internațional al zilei va strânge la plecare un lot de selecți specialiști ai circuitului și făgăduește să prilejuiască un spectacol la înălțimea celor precedente.

Cursa se va desfășura pe un circuit în lungime de 22 km. a cărui configurație se adresează atât îndemânării piloților cât și vitezei mașinilor. Lungimea acestui circuit, cum și întortochieturile lui au determinat pe Petre Cristea să facă deplasarea din timp, spre a se putea acomoda și învăța aceste numeroase virajuri.

IN LUPTA CU O PUTERNICA COALIȚIE GERMANA

Pe „Circuitul Eiffel" Petre Cristea va concura în categoria sport dar acest lucru nu-l pune la adăpost de o întâlnire foarte dificilă. Se vor alinia la startul alergării numai conducători de prima mână. Printre participanți figurează și faimoasa echipă a fabricei B.M.W., în frunte cu Paul Heinemann, câștigătorul de anul trecut al „Marelui Premiu al Bucureștilor". Din echipă mai fac parte prințul Schaumburg-Lippe și Uli Richter, învingător al primului

PETRE CRISTEA

„Mare Premiu al Finlandei". După cum am arătat într'un precedent articol, Petre Cristea a bătut, în competițiunea dela Helsinki, timpul lui Richter și cursa de mâine este chemată să verifice diferența dintre acești doi buni alergători.

De sigur că, în ciuda rezultatului favorabil dela Helsinki, șansele de izbândă sunt de partea lui Richter, care va avea marele ajutor al co-echipierilor săi. Totuși, credem că Petre Cristea va ști să se ferească de adversari și să ia cursa pe cont propriu.

Dacă va reuși acest lucru nu este exclus ca Luni să avem marea satisfacție de a anunța victoria compatriotului nostru.

O nouă victorie a lui Klaveren

Duminica trecută, la Rotterdam, în fața a 5.000 de spectatori, campionul olandez van Klaveren a bătut la puncte pe belgianul Al. Baker, după un match foarte disputat.

La început, cei doi boxeuri se arătară cam de aceleași forțe; dar în reprizele 5 și 6 olandezul, prin câteva excelente stângi-drepte, a luat un ușor avantaj pe care și l-a mărit în cele două reprize finale.

A. S. Politehnica joacă amical cu B. Turnverein

Primul match amical al sezonului se va desfășura azi și mâine pe terenul Turnverein între A. S. Politehnica și Bukarester Turnverein.

Vor fi 5 matchuri: simple domni, 3 matchuri doamne, 3 dublu doamne și 3 dublu mixt.

Principalul match va fi furnizat de întâlnirea dintre Rurac, cel mai bun politehnician și Knall dela Turnverein.

CHESTIA ZILEI

Bogdan e un jucător bun, dar păcat că driblează prea mult...
(din declarația lui Dobay)

Speakerul: —... 10 minute pauză... driblează Bogdan!

Nici în România, dar nici în Franța...

HUMIS rămâne în Grecia

Și dacă Venus nu-i va acorda extrădarea „vedeta pireotă" va abandona footballul Deocamdată, așteaptă să fie numit într'un post excelent Dece a părăsit Capitala?

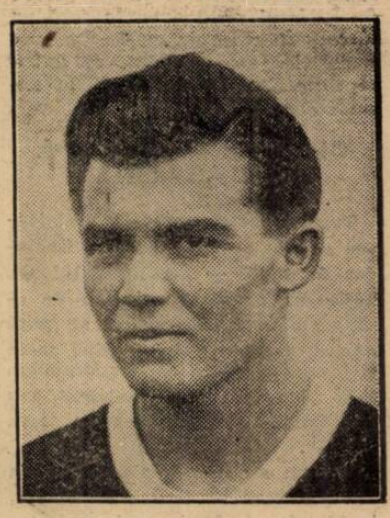

Atena. Mai (dela corespondentul nostru permanent). — *Zilele trecute am putut vedea pe* Humis, *fosta vedetă a Venusului, care — după cum se știe — se găsește de mai multă vreme în Grecia.*

La întrebarea noastră asupra cauzei plecărei atât de neașteptate din București, nu am primit un răspuns în stare să clarifice această fugă misterioasă.

Totuși, se pare că una din cauzele principale care ar fi contribuit la această hotărîre a fost starea mamei sale care — în ultimul timp — suferă de o boală destul de grea.

Humis mi-a declarat că, deocamdată, nu-l preocupă situația sa foot-ballistică, fiind hotărît — chiar, în cazul când va fi șicanat de fosta lui grupare, să abandoneze definitiv acest sport. Mi-a mai declarat că în curând va fi numit într'un post bine retribuit la una din marile întreprinderi din Pireu, iar în timpul liber se va ocupa de atletism. Nici vorbă, deci, de plecare în Franța.

Inainte de a termina această convorbire, nu a uitat să transmită prin „Universul Sport" *mulțumirile sale publicului bucureștean, pentru dragostea cu care a fost înconjurat în tot timpul ședere sale la București.*

Intre timp, cluburile de aici se interesează de situația lui, fiecare căutând să-și asigure excelentele servicii ale lui Humis, pentru sezonul ce vine; șansele cele mai mari le are Ethnicos din Pireu, club de care îl leagă cariera lui de foot-ball-ist de până acum.

WELCOME, BOYS!

Echipa națională a Angliei sosește astă seară în Capitală

Mesajul de bun sosit adresat de vice-președintele F. R. F. A.

Expediția britanică intră în țară pe la Turnu Severin și sosește în Capitală cu rapidul de 21.45.

In gara de Nord ea va fi primită cu un fast excepțional, corespunzător importanței extraordinare pe care o are acest match.

Iată mai jos textul englezesc al apelului adresat de vice-președintele federației de foot-ball.

The Roumanian Footb all Federation has the honour of receiving as guests the British National Team, in view of a match which will be written with capital letters in the history of the roumanian football and be the most proeminent sport event of the year.

Ambassadors from the land of birth of the footbal ll game, they arrive to-day in our capital town, bringing a token of the true friendship between the countries with common ideals, christallised through historical bounds.

We all consider their visit as an opportunity to show, to our players as well our spectators, the concretisation of a sportive ideal which we try hard to reach.

The moment when the british national team reaches roumanian ground, together with the enthousiastic greetings of thousands of sportmen and suporters, may we call them heartly „Welcome!"

(Federația Română de Foot-ball are onoarea de a găzdui echipa națională britanică, în vederea întâlnirii care va fi înscrisă cu litere de aur în istoria footballului românesc și care va fi cel mai de seamă eveniment sportiv al anului.

Ambasadorii țării footballului, sosesc azi în Capitala noastră aducând semnul adevăratei prietenii între cele două țări cu idealuri comune, cristalizate prin legături istorice.

Considerăm vizita lor ca un prilej minunat de a arăta jucătorilor și spectatorilor noștri, concretizarea idealului sportiv, pe care noi toți încercăm a-l atinge.

In momentul când, echipa națională britanică calcă pe pământ românesc, cu salutările entusiaste ale miilor sportivi și suporteri, le urăm din inimă: „Bine ați venit"!).

Football Football Football Football Football Football Football

ION BALEANU, corespondentul nostru permanent la Paris, ne scrie:

Culorile naţionale ale Jeannei d'Arc. Pinguinul dela Vincennes şi o repriză de technică ofensivă au adus Racing-Clubului din Paris Cupa Franţei, eliminând pe Olympique Marseille, cu 3:1

Invinşii, — o echipă mult prea resemnată, ca să mai fi putut câştiga în repriza doua decât teritorialmente . . . şi cu shooturi stratosferice

D-l. M. LEBRUN, Preşedintele Republicii, a înmânat Cupa lui Veinante

Paris, 15 Mai. — *Şi totuşi matchul care fusese pregătit cu atâta grijă în ambele tabere, matchul care încinsese la maxim pasiunile contradictorii ale Franţei sportive ca să atragă până la 60.000 de spectatori, în prezenţa Preşedintelui Republicii, d. Lebrun, n'a isbutit decât să plictisească, după o repriză destul de bogată în faze emoţionante.*

A fost unul din cele mai slabe jocuri pe care le-am văzut şi cred că până şi bulgarii au isbutit să facă matchuri mai bune în ucenicia lor footbalistică. Curios, dar aşa este. Deşi s'au pregătit cu multă minuţiozitate campind în „banlieue" — adversarii n'au putut juca în consecinţă. Chiar în primul mi-temps care a aparţinut şi ca scor şi ca acţiuni Racingului, învingătorii n'au făcut un joc care să entuziasmeze tribunele. Un joc nervos în care calmul lui Hideu şi promptitudinea unui atac cu 2 aripi frenetice — a dat câştig Racingului care a marcat în situaţii clare, atât de clare că se putea prevede cu o fracţiune de timp punctul, înainte de a fi marcat. Din explicaţia mediocrităţii jocului în ansamblu se poate uşor deduce: deficienţa tehnică şi morală a lui Ol. Lille, care n'a avut altceva decât condiţie fizică, ceeace nu-i destul când avea în faţă un Racing cu state de glorie din care e suficient să amintim că a învins pe Stoke City (1—0), la englezi acasă.

OL. LILLE — O ECHIPA BLAZATA

Tocmai această condiţie sufletească — atât de caracteristică finalelor de cupă — i-a lipsit lui Ol. Lille, un splendid eşantion de echipă blazată. Să nu vi să pară curios: ca şi un om, o echipă poate fi blazată, amorfă ca temperament, fără nerv, seacă de entuziasm, sau pe limba galeriei noastre fără „vână".

Sub un cer cum de săptămâni n'a mai văzut stadionul dela Colombes, la 25 min. de Paris, mai confortabil decât Parc des Prince, dar mai puţin cochet decât acesta, într'o afluenţă care a depăşit cu mult pe aceia a trecutelor matchuri internaţionale plasând finala cupei Franţei la locul de onoare al marilor evenimente mondiale, Ol. Lille nu şi-a adus nici sufletul care rămăsese undeva pe la porţile Parisului, nici „buldogul" porte bonheur. Da, căci amănunt foarte nostim, Racing a avut prezent tot timpul matchului, în spatele lui Hiden, „pinguinul" adus cu gardian special dela Zoo din Vincennes, să le poarte noroc, după sistemul totem-urilor, dealtfel un pinguin foarte preţios care fusese asigurat cu 150.000 fr... ca mla cât este evaluată trei pătrimi din echipa Racingului.

Şi totuş Ol. Lille era un vechiu campion al Franţei din 1932. Calificat în cupă după o serie de victorii auspra lui Juvisy (2—1), Toulouse (4—1), Bordeaux (2—1), Nancy (4—1), şi — în special Sète (1—0), actualul leader al campionatului francez. Aşa dar, Lille se presupunea bine echipat şi cu suficiente muniţii. Mai ales când în apărare juca Da Rui, nr. 1 al goal-kipperilor francezi şi Van Dooren fundaşul naţionalei — iar în atac prezenta un faimos internaţional „made in Europa Centrală" — Kalocsai! Jost, Ol. Lille ne-a arătat câteva individualităţi, dar n'am văzut un ansamblu, care, dacă ar fi fost, şi ar fi fost dospit de un entuziasm furibund, putea întoarce scorul reprizei după pauză, atunci când Racingul a început să flirteze într'o defensivă şăgalnică.

BIZOT, EXILAT PE EXTREMA...

Socoteala directorului tehnic al lui Ol. Lille a fost logică, dar atât de logică încât rezultatul scontat a fost reuşit... pe hârtie. In faţa unui Jordan Crampon, nu-l puteau anihila pe Bigot, singurul shuteur periculos şi fin atacant pe centru, deaceia l-au trimis pe extrema dreaptă realizând astfel două aripi excepţional de bune, Bigot şi Kolocsai. Ceeace s'a văzut: Bigot şi Kolocsai au fost la punct, au făcut vid pe culoarele lor şi au centrat impecabil dar...

Delanuoy era exasperant de blond, şi atât anemic de blond, blond şi la shoot şi anemic în fuleuri arătate în coasele lui Jordan. Când s'a sesizat că Bigot lipseşte din centru a fost prea târziu. Racing câştigase. Cu toate eforturile unui Van Dooren, curios de inexperient în defensivă, cu farse jucate de un drăcuşor de Mathé—zic, cu toate eforturile ofensive ale lui Van Dooren care împingea echipa în careul advers, el însuş, fundaşi venind până la 30 m. de buturile lui Hideu.

RACING CLUB PARIS
SUS: Haza, Zatelli, Jordan, Banide, M. Mestre, Ozenne, Heisserer E. Roux, Diagne, Sandel. JOS: Hainaut, Aston, Dupuis, Hiden, Zabalo, Veinante, Mathé

MATHE, NR. 1 AL MATCHULUI

Un om, unul singur a salvat spectacolul de acalmie. Mathé, extrem stângă a Racingului, a făcut tot ce a vrut, jucând atât de fin că a derutat toată experienţa unui vulpoi ca Van Dooren.

Şi, când vă gândiţi că era alături de Veinante, socotit cel mai bun tehnician al footballului francez, veţi înţelege dece a învins Racing în afară de faptul că Ol. Lille n'a vrut ca să câştige.

Viteză, fineţă, precizie, spirit oportun, shot, iată ce a arătat Mathé — un joc complet de aripă. Subtilităţile paselor lui cu Veinante şi schimbărilor de loc pe teren, încadrând şi dezorientând apărarea adversă într'un triunghiu ridiculizator de treceri de balon, au fost minunate şi au salvat un spectacol leşios ca un soare de plajă.

O REPRIZA ŞI O CUPA ŞI INCA O REPRIZA — TREACA DELA NOI!

Racing Club: **Hiden; Dupuis-Diagne; Zabalo-Jordan-Louis; Perez-Heisserer-Dzenne-Veinante (căp.)-Mathé.**

Ol. Lille: **Dalui, Vandooren (căp.)-Laurent; Carly-Moré-Cléan; Bizot-Cheuva-Delannoy-Prévost-Kalocsay.**

Arbitrul: **M. Marenco.**

Racing construeşte mai uşor atacurile în special pe aripa stângă — de unde se şi deschide scorul.

Min. 4: Mathé schimbă cu Veinante care pleacă pe tuşă şi centrează la Perez, acesta marcând plasat în colţul opus. 1—0.

Min. 19: Cheuva, driblează fin, trece la Kolocsay care trage fulgerător în bara opusă, marcând cu tot plonjeonul superb al lui Hiden. 1—1.

Hiden are mult de lucru — furnizat de Bigot straşnic — şi Kolocsay, păcat însă că austriacul îi ridiculizează pe Dellannoy şi Prévost care se prăbuşesc în plasă... fără minge, căci o prinsese uşor, elegant, efleurat, Hiden.

Min. 24: Perez e în cursă, centrează la Veinaute care plasează, profitând că Da Rui era acoperit. 2—1.

Min. 38: Dupuis bate un coup franc — dela Ozenne la Mathé, Van Dooren trece balonul lui Da Rui care eşise, dar Mathé, atent sesizează şi-i fură mingea, marcând în poarta goală. 3—1. Victoria. Căci repriza II, Racing se apără se joacă de-a v'aţi ascunselea în careul lor, olimpienii ne mai având pe unde trage decât din când în când în poala lui D-zeu, protestând astfel contra ghinionului.

Până la urmă Racingul şi-a conservat victoria, care nu le mai putea scăpa chiar dac'ar fi jucat o repriză lungă de o săptămână. Apărarea este în mare formă cu un Jordan fără reproş, cu un Zabolo iute de picior şi rău la acroşaj, cu un Diagne, cam lent, dar înalt cât turnul Eiffel şi nefiind obligat decât să întindă unul din picioroange ca să distrugă paianjenul de pase al înaintării olimpiene — şi mai ales un Hiden care a scos baloane dificile cu o dexteritate de jongleur, efleurându-le de lângă bare numai cu pumnul.

In ciuda unui Da Rui ghinionist, a unui Van Dooren nervos şi cu degajări uneori curioase, a unui celebru Moré fără celebritate şi a singurilor doi oameni din Lille care nu meritau înfrângerea, Bigot şi Kolocsay.

Interesant e că — disputată în ziua de aniversare a Jeannei d'Arc — Cupa a revenit Racingului care-i purta culorile drapelului ei, tricou bleuciel-alb, vărgat.

Iar cel mai fericit de victorie şi de sfârşitul matchului a fost pinguinul dela Vincennes, care a bătut bucuros din aripi că se'ntoarce la Zoo (grădina Zoologică) unde, pe limba lui, le va fi spus prietenilor de acolo:

— „Brrr! Ce animale sgomotoase şi oamenii ăştia!"

Ion Băleanu

P. S. — La 18 Mai Franţa-Belgia la Bruxelles, la 21 Mai Franţa-Ţara Galilor la Paris. Destul de agreabil pentru noi care am fost lipsiţi de marele spectacol ratat de undele hertziene ale tournoi-ului diplomatic european, Franţa-Germania amânat „sine die".

Tariful de publicitate al ziarului UNIVERSUL

(CATEGORIA IV) LINIA CORP 5	
Dela 10-1000 linii Lei	4
Dela 1000 linii în sus	7,50
Anunţurile colectorilor de loterii	„ 10
Bilanţuri, convocări, notificări etc.	„ 30
Ştiri artistice, judiciare, şcolare	„ 15
Informaţiuni comerciale minimum 5 linii	„ 17,50
Informaţiuni financiare minimum 5 linii	„ 17,50
Informaţiuni colectori de loterii	„ 20

SPECTACOLE

Teatre

OPERA ROMANA: matineu: Nuntă în Carpaţi Dianni Schicht; seara: înv. la vals
NATIONAL: Blackhaus
STUDIO: matineu: Clownul; seara: Curierul de Lyon
LIGA CULTURALA: Henric IV
MUNCA ŞI VOE BUNA: Volpone
COMOEDIA: matineu şi seara: Nu există surprize

Cinematografe

CAPITOL: Femeea care primeşte palme, în technicolor, jurnal şi complectare.
ARO: Viaţă fără griji şi jurnal Fox şi O. N. C.
SCALA: „Masca iubirii" cu Paula Wessely, Attila Horbiger; Jurnal Paramount.
CARLTON: „Romanţa întunericului"; jurnal nou Fox.
A. R. P. A.: A 8-a nevastă a lui Barbă Albastră şi Oameni şi fiare. In slujba inamicului şi jurnal O.
SAVOY: Femeia diabolică şi Neapole sub sărutul focului.
FEMINA: Eroul dela Marna.
REGAL: Bosfor şi jurnal Paramount.
TRIANON: Se lasă noaptea şi jurnal Paramount.
PALAS BULEVARD: Copiii părăsiţi Abuz de încredere şi jurnal O. N. C.
SELECT: Vârsta ispitelor.
ROXY: Oamenii de mâine; jurnal şi completare.
FORUM: Champs Elisées, strada amintirilor şi Vâltoarea valsului.
CORSO: Valsul nemuritor şi Tigrul din Arizona.
ELYSEE: Fecioare nebune şi jurnal Paramount.
OMNIA: Pepé le Moko şi Oameni în lanţuri.
RIALTO: Champs Elisée şi Viaţă de artist.
BIZANTIN: Submarinul D. 1, Fraţii Marx la curse şi Artişti.
NISSA: Revista revistelor şi fiul păcatului.
AMERICAN: Alexandru Newschi şi Totul pentru tine.
ATENEUL TEI: Bătălia aurului şi De-aşi fi rege.
BARCELONA: Uraganul, Alarmă în noapte şi artişti.
COTROCENI: Aventurile lui Tom Sawyer şi Mi-am regăsit nevasta.
CARMEN: Submarinul D I şi Dragoste cu năbădăi.
DACIA: Clubul sinucigaşilor şi Stan şi Bran în Fra Diavolo şi
DIANA: Tarantella şi Clubul sinucigaşilor.
DICHIU: Bulu-Tigrul Alb, Prinţesa patinajului şi jurnal O. N. C.
EDISON (Grădina şi sala): Trader-Horn, Nopţile albe în Petersburg şi artişti.
FRANCLIN: „Olimpiada".
FLORIDA: Paradisul furat şi Penitenciarul.
GLORIA: Drama din Shanghai şi Cauciuc.
GRAND: Alarmă în India şi Calea spre ispăşire.
ILEANA: Vraja albă şi Jockeul roşu.
IZBANDA: Alexandru Newsky şi jurnal.
LIA: Gunga-Din şi Barnabe.
LUCIFER: Colina de aur, Schangai în groază şi Stan şi Bran alpinişti.
MARNA: Căsnicia d-rului Alan;
MARCONI: Conflict, jurnalul românesc O. N. C.-Paramount şi artişti.
MODEL: Stăpânul junglei, operă complectă.
MILANO: Bestia umană şi Senorita.
NERO: Jurnalul unei împărătese şi Romanţă argentiniană.
NONI: Oameni noui.
ODEON: Alexandru Newschy, Jurţă şi Rivalii.
PACHE: Oameni care înfruntă moartea şi Toată lumea cântă.
PARIS (Sala şi grădina): Vulturul negru. Operă complectă.
PAX: Eroul junglei (Tarzan), O lacrimă pe mormânt şi jurnal.
RAHOVA: Aventuriera şi Valetul şi contesa.
REX: Valsul nemuritor şi S'au întâlnit la miezul nopţii.
SIC (B-dul Col. M. Ghica 115): Magda şi Petru cel Mare.
SPLENDID: Ulţa Durerii şi Atac în Mediterană.
TRIUMF: O crimă fără importanţă şi Rivalii.
TOMIS: Necunoscuta din Monte-Carlo si Sally-Irene-Mary.
UNIC: Gunga-Din şi Vis de tinereţe.
UNIREA: Omul cu masca (Mascatul).
VENUS: Seducătorul şi Cel mai mai bun prieten.
VOLTA BUZEŞTI: Ultimatum şi Două inimi şi-un sărut.
VOLGA: Zaza şi Oameni şi fiare.

Football football football football

Comentarii britanice după surpriza dela Belgrad și inainte de matchul dela București

Cei mulți, pentru cari calculul hârtiei este o tentație irezistibilă, acordă în matchul de la 24 Mai — după rezultatul de la Belgrad — prima șansă României.

Surpriza din capitala Jugoslaviei este, firește, o mare victorie a footballului sârb, dar nu poate fi considerată ca un punct sigur în aprecierea șanselor noastre în marele match de Miercuri. Cu atât mai puțin pentru o apreciere pejorativă a valorii footballului britanic.

Britanicii rămân și mai departe marii maestri ai jocului de football.

LECHNER

Prietenul meu Eduard Werner, redactorul șef al revistei „Fussball Woche", îmi spunea într'o scrisoare particulară că „douăzeci de minute la Milano, englezii au arătat lucruri, cari nu pot fi uitate, lucruri ce nu pot fi văzute decât intr'un vis de football".

Evident, rândurile de față nu sunt o pledoarie pentrucă formidabila valoare a footballului englez care n'are nevoe de apărare. Din partea nimănui.

Surpriza de la Belgrad are totuși nevoe de câteva explicații pentrucă ori cât ar fi de mare incertitudinea balonului rotund, această surpriză este deadreptul inexplicabilă.

Am jucat pe tarele teren de la Belgrad — unul din cele mai proaste terenuri pe cari am jucat vreodată — și cunosc deasemenea condițiile, în cari se joacă football în Anglia. Pot să-mi dau foarte bine seama de marele handicap, pe care l-au avut englezii, toți jucători technici desăvârșiți, pentru cari modul cum „sare mingia din pământ" are o influentă hotărîtoare.

Lăsând la o parte faptul că echipa sârbă a prins o zi formidabilă „pe care — cum spunea corespondentul nostru — nu o va regăsi nici peste un secol", al doilea element puternic al acestei explicații e căldura excesivă din ziua matchului.

Să nu uităm un lucru foarte important: jucătorii englezi sunt la capătul unui sezon continu de nouă luni și au în picioare 42 de matchuri de campionat și câteva de cupă. Nu poate fi vorba deci de o condiție fizică „pozitivă" și cine a jucat football știe ce înseamnă să joci fără condiție pe o'zi foarte călduroasă.

Dacă ar fi plouat, lucrurile ar fi fost cu totul altfel.

La Milano, a plouat și a fost răcoare. Rezultatul s'a văzut. Italia, care este incontestabil cel mai puternic adversar continental, n'a putut câștiga, deși a condus mai mult de trei sferturi din timpul reglementar.

Revenind la matchul de la 24 Mai... să spunem dela început că lucrurile nu vor fi deloc atât de idilice.

Poate să fie tot atât de cald, ca la Belgrad. Englezii nu pot comanda o ploaie la timp precis dar terenul cu iarbă de la A. N. E. F. va da ocazie technicei britanice să se desfășoare în toată amploarea ei excepțională. Oricare va fi însă rezultatul, ceeace trebue să rămână scopul matchului acesta epocal este învățătura.

Un match al unei echipe engleze — orice match al oricărei echipe engleze — trebue să fie ceeac în limba germană se spune extrem de precis și coprinzător: un „Lehrspiel", un „match școală".

Pentrucă chiar dacă vor pierde, englezii vor face demonstrație. De asta trebue să fim foarte siguri.

Și — încă un lucru foarte sigur — vor avea de învățat toți: jucătorii și așa numiții specialiști.

In matchul de Joi am văzut cà jucătorii noștri nu se pricep să stea pe teren, să se plaseze la corner, out etc.

Sunt lucruri de amănunt, firește, pe cari unii din acești așa numiți specialiști le consideră simple dovezi de pedanterie.

Noi și cei cari au jucat football, știm că ele sunt esențiale pentru jocul acesta foarte greu.

REUTER TREBUE SA JOACE IN ORICE CAZ IN ECHIPA NAȚIONALA

Iată o constatare, asupra căreia nu s'a insistat deajuns. In matchul cu Letonia, cel mai bun om după Bodola a fost, în atacul românesc, Reuter.

Și, pornind în mod cu totul firesc dela faptul că intâlnirea dela 18 Mai a fost un match de selecție, concluzia de mai sus se impune neforțat. După matchul acesta, Reuter trebue să joace în echipa națională contra Angliei.

Spunem aceasta cu atât mai hotărît cu cât nu știm în momentul acesta dacă timișoreanul va fi selecționat pentru partida dela 24 Mai.

Să analizăm lucrurile calm și fragmentar pentru a dovedi că ceeace pretindem nu e nici capriciu nici — mai puțin — un act interesat.

REUTER

Repetăm — pentru o mai puternică fixare în memorie — că matchului acesta cu Letonia i-a fost imprumutat un strict caracter de selecție.

El, mai mult decât ori care altul, a fost ales drept criteriu pentru stabilirea preferințelor.

Nu discutăm — pentru nimic în lume — utilitatea sau rostul lui. Cerem însă un singur lucru: respectul acestei semnificații, care i-a fost acordată în mod absolut liber.

Cine se va remarca în matchul acesta, va juca împotriva Angliei.

S'a spus net aceasta. S'o respectăm. Reuter a dovedit în acest match că are însușiri excepționale: are shoot puternic, viteză, technică înaintată, putere de pătrundere, clar viziune și este pe deasupra un foarte bun luptător.

Și dacă ținem seama că Reuter a jucat mai bine în cel de al doilea match al Kispestului decât Joi, apare clar că el poate avea comportări mai bune decât aceea avută împotriva Letoniei.

Explicațiile sunt multe și puternice. El a jucat Joi pentru prima dată în echipa națională după o impresionantă serie de eșecuri. A vrut să joace deci cât poate el mai bine. Ori există în football o regulă, care nu a fost desmințită niciodată. In ziua când vrei să dai maximum de randament, îl dai pe cel mai mic.

In orice caz însă, Reuter trebue selecționat pentrucă a arătat că merită să fie.

A jucat de exemplu infinit mai bine decât Marksteiner, care

MATOSICI

a fost cel mai slab atacant român.

In această privință, părerile sunt unanime.

Ori, dacă Marcksteiner își află loc în echipa națională, cu atât mai mult și-l poate afla Reuter.

Menținerea lui Marcksteiner și lăsarea pe tușe a lui Reuter constitue o foarte gravă eroare.

Ori cari ar fi considerațiile ce se pot întâmpla să se găsească la baza tentativei de selecționare.

Petre Steinbach

Situația biletelor pentru matchul România-Anglia

Față de numărul mare de cereri de bilete, Federația a hotărît punerea în vânzare a trei sectoare laterale ale tribunei cari înainte se rezervau locurilor oficiale. Este vorba de sectoarele A. T. și J. Sectoarele F. G. O. E. N. și F. sunt complect vândute. In sectorul H. mai sunt 80 locuri; în J. A. și T. mai sunt câte 420 locuri. In S. și L. câte 40 locuri. Sectoarele K. și B. sunt complect vândute. In sectorul C. mai sunt 130 locuri. In lojile semilaterale mai sunt 80 locuri. Celelalte locuri din loji sunt vândute.

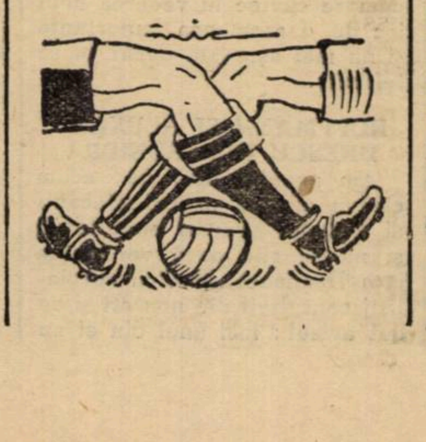

Incidentele petrecute pe terenurile Titanii și Belvedere se vor lua în discuție la 22 Mai

Importante decizii luate în ședința de aseară a comisiunii districtuale

Comisiunea districtuală a ținut aseară ședință sub președinția d-lui maior Gh. Brezeanu.

S'au luat următoarele decizii:

Se amendează grupările de mai jos pentru lipsa carnetelor de legitimare:

Lupeasca cu lei 400; C.A.B. cu lei 200; Sp. Studențesc cu lei 50.

Se pedepsesc cu mustrare următorii jucători:

Cristea Mantea (Gloria), Egli E. (Garajele Mihăescu), Șerban Al. (A.G.E.R.), Matache Aurel (A.S.C.A.M.), Gheorghe Marin (Vergu) și Cohn (Adesgo).

INCIDENTELE DE PE TERENURILE TITANII ȘI BELVEDERE SE VOR JUDECA LA 22 MAI

Sunt cunoscute incidentele petrecute pe terenurile Belvedere și Titanii cu ocazia matchurilor A. S. C. A. M—A. G. E. R. și Vergu—Adesgo. Ambele cazuri se vor lua în discuție în ședința de Luni 22 Mai a. c.

Se citează pentru această ședință d-nii arbitri Bărbulescu și Căpitanu pentru a da relațiile necesare.

Pentru incidentele petrecute pe terenul Titanii se citează pentru aceeași dată d. Ștefan Covaci, vicepreședintele grupării Vergu, percum și jucătorii Ancău, Dumitru, Mușolan și Dudaș St., toți din gruparea Vergu.

Toți aceștia sunt citați sub sancțiunile suspendării.

Tot pentru 22 Mai se citează delegații grupărilor Colentina și Metropola, precum și jucătorii Florian Marinescu (Metropola) și Cristea Apostol (Colentina).

Delegații grupărilor vor prezenta și legitimațiile jucătorilor.

CONTESTAȚII RESPINSE

Se respinge ca netaxate următoarele contestații:

Distribuția, la jocul cu C.A.B.
S.E.T la jocul cu Gloria (jr.).
A.G.E.R. la jocul cu A. S. C. A. M.
Ind. Iutei la jocul cu Socec.
Socec (jr.) la jocul cu Iuta (j-ri).
Av. Sportiv la jocul cu Adesgo.
Monitorul Oficial la jocul cu Titanii.
Șoimii la jocul cu Dârlău.
Venus (j-ri) la jocul cu Unirea
S.T.B. la jocul cu Metaloglo-
Leonida la jocul cu Militari.
Băneasa la jocul cu Justiția.
Universul la jocul cu Biruința.
Suter la jocul cu Delea Veche.
Vulturii Carpaților la matchul cu Standard.
Comra la jocul cu Dacia Tra-
S.T.B. la jocul cu Gloria .
Olympia la jocul cu S.E.T.
Socec la jocul cu Titanii.
Iuta la jocul cu Metaloglobus.
ASCAM. la jocul cu Av. Spor-
Leonida la jocul cu ASCAM.

TERMENE

Contestațiile la jocurile Militari-Lupeasca, Militari (j-ri)-A.G.E.R. (jun.) se vor judeca la 22 Mai.

Contestația Olympia la jocul de juniori cu Sp. Studențesc se va judeca la 22 Mai.

Pentru ședința din 22 Mai se citează delegații grupărilor Militari și Av. Sportiv.

MATCHURI OMOLOGATE

Se omologhează următoarele matchuri:

A.G.E.R.-Pebe cu rezultatul de 3-0 în favoarea grupării A.G.E.R.

Rapid (j-ri)-Luceafărul (j-ri) cu rezultatul de 3-0 în favoarea echipei Rapid.

Gruparea Luceafărul se amendează cu lei 200.

Jocul Turda (j-ri)-Macaby (juniori) se omologhează cu rezultatul de 3-0 în favoarea grupării Turda.

Jocul M. Oficial (rez.)-Titanii (rez.) se omologhează cu rezultatul de 3-0 în favoarea Monitorului Oficial.

Gruparea Titanii se amendează cu lei 200.

S'au respins cererile grupărilor Turda și C.F.R.B.T. pentru ridicarea pedepsii dictate pentru neprezentarea rapoartelor la timp.

ALTE DECIZII

In ședința din 22 Mai se va judeca cererea jucătorului Gollenberg (Ion Dârlău).

Jocul de juniori Titanii-Viforul Dacia se omologhează cu rezultatul de 3-0 în favoarea grupării Titanii.

Cererea grupării S.T.B. se respinge și jocul S.E.T-S.T.B. rămâne programat pe terenul Unirea Tricolorul.

In cadrul campionatului de juniori districtuali se programează pentru Duminică 21 crt. partida Venus-Colentina la ora 16 pe techidere la matchul România B.-Letonia.

Echipa Angliei va fi prezentată publicului în pauza matchului România B—Letonia

După cum se știe echipa națională a Angliei sosește în capitală astă seară.

Federația noastră de football în dorința de a face oaspeților o cât mai plăcută ședere la noi, a întocmit un program de primire grandios, pentru ca fiii Albionului să vadă la fața locului ce înseamnă tradiționalul spirit de gazdă al românilor.

Oficialitatea noastră nu s'a mărginit însă să se gândească numai la oaspeți, a avut în vedere și publicul care îl sprijină și încurajează echipa.

Ținând seama de marele interes pe care vizita echipei naționale engleze îl suscită în massele noastre sportive, federația a ținut să-i satisfacă curiozitatea cu un minut mai de vreme.

Astfel, jucătorii englezi vor fi prezentați publicului românesc în cadrul unei solemnități în pauza matchului România B.—Letonia.

Football Football Football Football Football Football Football Football

Zi puțin aglomerată și liniștită în provincie pentru divizia națională B

Duminică se dispută în întreaga țară numai șapte partide în cadrul diviziei naționale B. Avem deci o zi mai puțin aglomerată ca de obiceiu și după cum vom vedea mai jos, una în care surprizele sunt foarte puțin probabile.

SERIA ESTICA
UN SINGUR JOC IN GRUPA DE NORD

Dragoș Vodă primește vizita D. V. A.-ului din Galați.

După locurile pe cari le ocupă în clasament pare că la Cernăuți va fi o luptă strânsă. Impresia noastră este însă că Dragoș Vodă va învinge net. Și afirmăm acest lucru pentru că echipa D. V. A.-ului nu este o echipă tehnică, este un unsprezece de elan care în deplasare nu poate face în general mare lucru.

Matchul pare să fie sortit să rezolve problema locului al doilea al clasamentului grupei, care până la urmă va reveni tot lui Dragoș Vodă.

SERIA VESTICA
GRUPA DE NORD

In această grupă sunt programate trei matchuri dintre cari două — la Tg. Mureș și Satu Mare — vor însemna două lupte excepționale.

La Tg. Mureș, Mureșul întâlnește Crisana. Fiindcă joacă pe teren propriu — și numai pentru acest motiv — Mureșul este favorit. Va avea însă serios de luptat cu juniorii Crișanei cari știu mai mult football dar sunt mai puțin duri. O victorie a oaspeților nu este de loc exclusă dacă bine înțeles se va juca în condițiuni normale.

Industria Sârmei are un match foarte greu la Satu Mare cu Olimpia. Cu toate că aceasta a cedat săptămâna trecută categoric Crișanei noi nu ezităm să o instalăm favorită. Oaspeții sunt fără îndoială o echipă bună, au dovedit-o doar în repetate rânduri până acum. Dar Duminecă avem impresia că vor trebui să se resemneze. Cel mult pot spera — după noi — un match nul.

Tricolor joacă pe teren propriu cu Victoria din Carei un match de loc ușor, dar pe care nu-l poate pierde. Și aci însă va fi o luptă serioasă.

GRUPA DE NORD
MATCHUL C. A. O.-ROVINE GRIVIȚA

fiind amânat nu se va disputa decât cel dela Lupeni dintre Minerul și Vulturii din Lugoj. Minerul după considerentele noastre particulare nu poate fierde acest joc astnu poate pierde acest joc, astlupte serios cu Rovine Grivița pentru a scăpa de retrogradare.

Azi la A.C.S.A.

Arbitrii întâlnesc antrenorii

Astăzi după amiază, la ora 17, arena A. C. S. A. găzduește un match extrem de interesant. Nu pentru factura jocului ci pentru motivul că pe arenă vor apare două echipe în cari vor juca vedetele de odinioară.

Este vorba de echipa arbitrilor și de aceea a antrenorilor. Partida se anunță antracțioasă din toate punctele de vedere.

In echipa antrenorilor vor juca fostele vedete, actualmente antrenori.

Publicul bucureștean are un bun prilej să mai vadă odată la lucru răsfățații spectatorilor de odinioară.

Deasemeni și în echipa antrenorilor vor apare mulți jucători valoroși.

Echipele vor alinia iurmătoarele formații:

ANTRENORI: Lăpușneanu, Tănase, Darvaș, Csilag, Steinbach, Serb, Doba, Maior, Wetzer, Rafinsky, Fronia.

ARBITRII: Mihail Petrescu, Boby Zamfirescu, Ganțu, Bărbulescu, Alexandrini, Emil Kroner, St. Wetzer, Mitran, Muscan, Vâlcov, Vogl, Mincu, Niculescu, Gorcea, Feher, Stănescu, Stăncescu, Ștefănescu, Caciuc, Braun, Gutescu.

Toți acești jucători vor juca în decursul celor două reprize.

Favoritul întâlnirii rămâne indiscutabil echipa antrenorilor.

Mâine la A.C.S.A.

Mociorniţa Colţea întâlneşte pe Franco Româna

Tot mâine dimineață se mai dispută în Capitală pe arena A.C.S.A. matchul divizionar B, dintre Mociorniţa Colţea și Franco Româna din Brăila.

Și acest match promite să fie foarte frumos. Bucureștenii sunt într'o situație foarte grea în clasament și au neapărată nevoe de puncte pentru a mai încerca să se salveze dacă mai e posibil. Nu credem însă să reușească să câștige, deoarece brăilenii sunt un adversar extrem de periculos, o echipă foarte bună, singura — să nu uităm — care deține până acum o victorie asupra Unirii Tricolor.

Cum ambele echipe practică un joc spectaculos, partida va fi foarte plăcută.

Provincia și matchul România-Anglia

Asaltul provinciei. In cursul zilei de eri au început să sosească cererile de bilete din provincie. Ploeștenii și celelalte localități de pe Valea Prahovei au ridicat trei sute de locuri. Cereri mari au sosit din Brăila și Galați.

CONVOCARI

● Puternica echipa neafiliată „A. S. Dreptatea" înfruntă astăzi 20 Mai 1939 la ora 5 p. m., pe terenul Belvedere, pe echipa „Ministerului Sănătății".

Deoarece combatanți sunt de forțe egale prevedem un match nul.

In acest scop convoacă în grădina tribunalului la ora 3 p. m. următorii jucători:

Dodescu, Stănculescu, Gusti, Jean, Filip, Titel, Gheorghiu, Bucșa, Aurel, Lambescu, Tony Spirescu, Stoica Duță, Mihai și Veanu.

● *Metropola*, secția de football convoacă toți jucătorii Duminecă, 21 Mai 1939, ora 9 dimineața, la U.C.B. de unde vor pleca la terenul S. T. B. pentru matchul cu Biruința.

Prezența obligatorie.

● *„Orfeus"* convoacă Duminecă 21 crt., pe terenul „Velodrom", ora 8, în vederea matchului oficial cu „Victoria" pe următorii jucători: Lache, Jean, Halcusi, Alună, Hartz I, II, Economu I, II, Tache, Ialina, Nicu, Mihail, Marcu, Apăteanu, Panait etc.

● Clubul sportiv *„Generala"* convoacă pentru Duminecă, 21 cr., ora 8, pe toți juniorii și echipa I pentru ora 10 dim., pentru matchul oficial cu Sportul Muncitoresc pe terenul Sp. Muncitoresc. Se convoacă în mod expres d. Militaru Const. și Mălăescu Ioan.

● Gruparea Turda anunță pe membrii săi ce au vârsta de peste 18 ani că adunarea generală a clubului pe anul 1939—40 se va ține în ziua de 3 Iunie a. c., orele 20 — la Academia de Educ. Fiz. (sala A), str. Maior Ene nr. 12.

Pentru a lua parte la desbateri și a vota, toți membrii sunt obligați să achite cotizația lunară de 20 lei începând cu I Ianuarie 1939, și până la 1 Iulie 1939, adică pe 6 luni un total de 120 lei. Suma se va achita casierului, d. I. Constantinescu, atât pe teren la antrenamente în fiecare Marți și Joi după amiază orele 4.30—7,30 și la matchurile oficiale ce clubul le dispută pe terenul său, cât și în seara zilei când se ține adunarea generală la A. E. F., începând dela orele 18 și până la orele 20.

Ordinea de zi va fi următoarea:

1) Descărcarea gestiunii vechiului comitet;
2) Alegerea noului comitet;
3) Diverse.

D-nii membrii sunt rugați a se prezenta în mod precis la orele menționate mai sus.

● *„L. P. N."* convoacă pentru Duminică 21 Mai a. c., orele 10 dim., pe terenul „Iuta-" în vederea matchului oficial cu „Ciclop", pe următorii jucători: Bancu, Stoica, Toth, Călin, Arlov, Ionescu, Tărămoiu, Tăușan, Russu, Petrescu C., Sârbu, Nedelcu, Stănescu, Nedianu, Corunga, Tăușan C., Nemet și Teodoroiu.

● A. S. Cartea Românească pune în vedere jucătorilor, să se prezinte Duminică 31 Mai orele 9 jum. dimineața la atelierele din Șos. Bonaparte în vederea matchului cu gruparea „Universul", pe terenul Turda ora 11.

Cei care va lipsi vor fi suspendați.

● COLENTINA convoacă pentru Duminecă 21 crt. la ora 8.30 pe terenul S. T. B. următorii jucători în vederea matchului cu C. F. R.B. T.: Nicu, Teri, Moise, Nuță, Mitu, Cociu, Niculae, Fredi, Mircea, Ică, Cristea, Gogoașă, Bigă. Următorii juniori se convoacă pentru 22 Mai pe terenul Venus la ora 15: Mișu, Tase, Petrache, Vasile, Lili Stivar, Husaru, Nelu, Traian, Stoicescu, Crângașu, Sebe, Teodorescu.

Toți acești juniori vor veni la delegatul grupării Gh. Penciulescu.

● TURDA convoacă pentru Duminică 21 c., pe terenul propriu, următoarele echipe: la ora 8.30 echipa de juniori iar la ora 10.30 echipa primă.

● SPORTUL STUDENȚESC convoacă mâine Duminică 21 Maiu ora 8.15 pe terenul Turda, în vederea jocului oficial cu Turda, următorii juniori: Petrescu, Tomis, Cristea, Nedelcu, Nicu Virgil, Cristescu, Avramescu, Costache, Rădulescu, Ungureanu, Dobrescu, Văduvescu, Antonescu, Mihăilescu, Pârvulescu, Manolescu, Panait, Popescu, Stefan, Răduț, Mihalache, precum și ceilalți juniori.

● DÂMBOVIȚA convoacă Duminică 21 Mai a. c. la jocul oficial cu Metalosport la ora 10 a. m. pe toți jucătorii săi, pe terenul A. C. S A.

● DACIA TRAIANA convoacă pentru Duminică 21 Mai ora 7.30 pe terenul Unirea-Tricolor pe următorii jucători: Leonte, Vărzaru, Gică, Ștefănescu, Traian, Papainopol, Dobrescu, Jean Dutescu, Paul, Grigoriu, Mateescu, Scutaru, Fanu, Penciulescu.

● SPORTUL MUNCITORESC convoacă mâine la ora 8 pe terenul Stadion, toți jucătorii echipei de juniori, iar la ora 9 pe cei dela echipa primă

Alexandrescu și Hoffmann nu vor juca mâine

Macaby și Unirea Tricolor și-au alcătuit echipele

Terenul Ciocanul găzduește mâine dimineață matchul cel mai important disputat până acum în cadrul acestei grupe a diviziei naționale B: Unirea Tricolor-Macaby.

Adversarii s'au pregătit așa cum se cuvine în vederea unui joc de o asemenea importanță și nu mai așteaptă decât să se înfrunte.

HOFFMANN ȘI ALEXANDRESCU INDISPONIBILI

Am anunțat încă de acum câteva zile că centrii atacanți ai ambelor grupări sunt loviți și nu se știe dacă vor putea juca Duminecă. Medicii specialiști consultați din nou eri și-au dat avizul: nici unul din ei nu poate juca. Astfel că atât Unirea Tricolor și Macaby vor juca fără centrii înaintași obicinuiți.

MACABY ȘI-A ALCATUIT ECHIPA

Dudeștenii după antrenamentul de condiție de eri după amiază și-au alcătuit echipa. Adică propriu zis a alcătuit-o antrenorul Braun.

Iat-o:

Schulder-Havas, Ssaika-Șmilovici, Nitroi, Mihailovici-Hermann, Lupu, Szika, Bărbulescu, Moisescu.

UNSPREZECELE OBOREAN

Nu mai este acelaș care a jucat săptămâna trecută la Ploești, dar schimbările nu sunt făcute pentru că unii jucători n'ar fi corespuns, ci deoarece conducerea caută să alcătue pentru fiecare adversar echipa cea mai potrivită. Iată acum echipa care va juca mâine:

Iliuță (Creteanu)-Petrescu, Iliescu-Cristescu, Anghelache, Boteanu-Lulu, Mihăilescu, I. Dumitrescu, Covaci, Alecu, Marinescu.

AMBELE ECHIPE VOR FI CANTONATE

Conducerile ambelor grupări au luat hotărârea ca să cantoneze cu începere de azi pe toți jucători susceptibili de a fi întrebuințați mâine.

SPORT ȘCOLAR

CETATEA SUCEVII—VENUS (BOTOȘANII) 5-2 (2-0)

Suceava. — In localitate a avut loc un match pentru campionatul Ligii de Vest între vechea echipă Cetatea Sucevii și Venus (Botoșani).

După o ploaie torențială, — terenul devenind nefavorabil,— jocul a întâmpinat mari dificultăți. In prima repriză, gazda presând echipa botoșăneană, înscrie în primul sfert al reprizei un goal prin Salpeter, iar în minutul 29 Franke înscrie al doilea goal, pecetluind scorul reprizei I- acu 2—0 în favoarea sucevenilor.

Repriza II-a este mult mai viu disputată de echipe. Una vroind mărirea scorului, cealalînscrie și ei după mari greutăți egalarea.

In primele minute, oaspeții un goal prin Malinescu, goal echivalat apoi de Nendek din echipa gazdă. Urmează încă 24 goaluri marcate de Franke II și Sandu din echipa învingătorilor, și unul prin Cohn din patrea învinșilor, sfârșindu-se cu 5-2 pentru Cetatea Sucevii.

Terenul fiind complet amenajat din inițiativa d-lui lt. D. Crihan, președintele societății, au participat de data aceasta 1500 de spectatori.

Echipele. *Venus:* Adochiței, Palic, Felix, Badin, Gheban, Apetri, Cohn, Ionel, Alexievici, Malinescu Fieru.

Cetatea Sucevii: Franke, Mandalean, Lomicovschi, Coroi, Nendek, Andrian, Sandu, Salpeter, Franke II, Dermer, Oscobimice.

S'au remarcat din echipa suceveană: portarul Franke, Salpeter, Sandu, Franke II și Mandalean.

De la Venus: Adochiței, Felix, Malinescu și Palic.

Football Football Football Football Football Football Football

MAGERS, mijlocaşul dreapta al Letoniei, a primit o ofertă de la un club românesc

Letonul nu va răspunde decât la toamnă

Incontestabil, unul din cei mai buni jucători ai echipei naţionale letone a fost mijlocaşul dreapta Magers.

Jucătorul acela mărunt, cu un plasament excepţional, care l-a desfiinţat pe Dobay.

Impresionat de jocul făcut de Magers, unul din conducătorii unui mare club din ţară i-a făcut o ofertă de angajament imediat şi în condiţii cât se poate de atrăgătoare.

Magers a refuzat să semneze contractul şi a declarat că nu poate da un răspuns definitiv decât în toamnă.

Dar că în orice caz ar fi foarte fericit să joace la un club divizionar din România.

Este însă foarte greu ca el să poată juca în România din două motive la fel de puternice.

Magers, care are 27 de ani, este funcţionar de minister şi jucător amator.

Să admitem că el ar putea pleca din serviciul, pe care îl ocupă, nu ar mai putea juca în Letonia decât după o carantină de doui ani.

Aceasta dacă, bine înţeles, Rigas Footballa Klub, gruparea, la care joacă Magers, nu s'ar opune la acordarea deslegării.

Struşka a fost angajat antrenor în Norvegia...

... dar ar vrea să vină în România

Am scris la timp că Struşka nu mai voia să antreneze pe Liben şi că intenţiona să plece din Cehoslovacia.

Il bănuiam acum în Africa de Nord unde a mai antrenat şi se bucură de un foarte frumos renume.

Iată însă că fostul venusist a luat drumul nordului.

Prin intervenţia domnului profesor Pellikan preşedintele federaţiei cehe, Struşka a fost angajat de federaţia norvegiană şi actualmente este antrenor la Askim.

In scrisoarea, pe care ne-a trimis-o, Struşka ne spune că „*o duce foarte bine dar că ar vrea totuşi să antreneze o echipă din România*".

Dela comisiunea districtuală de arbitri Bucureşti

Se aduce la cunoştinţa tuturor celor interesaţi următoarele modificări de program, pentru jocurile din 21 Maiu 1939:

1. D. arbitru Ghermănescu Cornel se deleagă la jocul L.P.N. — Ciclop, teren Iuta ora 11, în locul d-lui Odisie Pârvulescu.

2. D. arbitru Popescu Constantin se deleagă la jocul Metropola — Biruinţa, teren S.T.B. ora 11, în locul d-lui Traian Dumitrescu.

3. D. arbitru Paulini Hans se deleagă la jocul Ion Dârlău — Vulturii Carpaţilor teren Macabi orele 17, în locul d-lui Hornştein Wolf

4. Pentru jocul de calificare Venus — Colentina juniori teren Venus orele 16, se va desemna arbitru astăzi 20 Maiu c., atât la centru cât şi la tuşe.

Secretar, *St. Alexandriu.*

Zece matchuri şi şapte victorii...

34 goaluri date şi 14 primite

...iată palmaresul Angliei pe anul 1938-39

Rezultatele şi formaţiile, cari le-au obţinut

In cursul anului acesta, echipa naţională a Angiliei a disputat nu mai puţin de zece matchuri. Rezultatul: şapte victorii, un match nul (cu Italia) şi două înfrângeri (Elveţia şi Jugoslavia).

Este demn de remarcat că cele două înfrângeri au fost înregistrate la limită 2:1 şi atunci când nimeni nu se aştepta.

Iată rezultatele matchurilor şi formaţiile, cari leau obţinut, accentuând un lucru foarte interesant. Echipele cari au realizat cele mai bune performanţe au avut formaţii foarte apropiate de cea care va evalua la noi.

PALMARESUL

BERLIN, 14 Mai 1938. 110 mii spectatori au asistat la matchul câştigat de Anglia cu

WOODLEY

6-3 (3-1). Goalurile au fost marcate de Bastin, Goulden, Broome, Robinson (2) şi Matthews. Anglia: Woodley, Spresten, Hapgoed, Willingham, Young, Welsh, Matthews, Robinson, Broome, Goulden, Bastin.

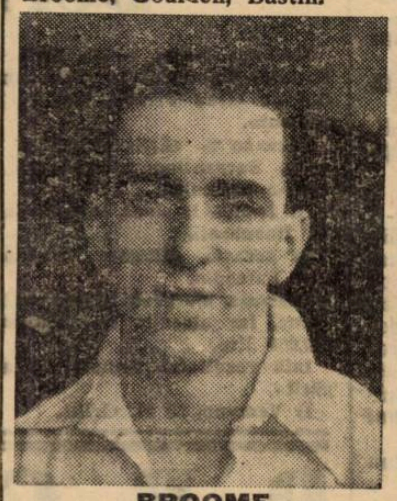

BROOME

ZUERICH: 21 Mai 1938 Elveţia-Anglia 2-1. Goalul pentru englezi a fost marcat de Bastin. Formaţia: Woodley, Spreston, Hapgood, Willingham, Young, Welsh, Matthews, Robinson, Broeme, Goulden, Bastin.

PARIS, 24 Mai 1938. Anglia-Franţa 4-2 (3-2). Au marcat: Matthews, Goulden şi Drake (2). Formaţia: Woodley, Spreston, Hapgood, Willingham, Young, Cullis, Broeme, Matthews, Lrake, Goulden, Bastin.

CARDIF, 22 Octombrie 1938. Ţara Galilor-Anglia 4-2. Lawton şi Matthews au marcat pentru englezi. Formaţia: Woodley, Spreston, Hapgood, Willingham, Young, Copping, Matthews, Robinson, Lawton, Goulden, Royes.

W. G. HALL

LONDRA, 26 Octombrie 1938. Anglia-Continent 3-0. Au marcat Hull, Lawton şi Goulden. Formaiia: Woodley, Sperston, Hapgood, Willingham, Cullis, Copping, Matthews, Hall, Lawton, Goulden, Boyes.

NEWCASTLE 9 Noembrie 1938. Anglia-Norvegia 4-0. Au marcat: Lawton, Matthews şi Dix (2). Formaţia: Woodley, Spreston, Hapgood, Willingham, Cullis, Wrigt, Matthews, Broeme, Lawton, Dix, Smith. şi Lawton. Formaţia: Woodley, Morris, Hapgood, Willinggham, Cullis, Mercer, Matthews, Hall, Lawton, Stophenson, Smith.

GLASGOW, 15 Aprilie 1939. Anglia-Scoţia 2-1. Au marcat: Lawton şi Hall. Formaţia:

MANCHESTER, 16 Noembrie 1938. Anglia-Irlanda 7-0. Au marcat: Hall (5), Matthews Woodley, Morris, Hapgood, Willingham, Cullis, Mercer, Matthews, Hall, Lawton, Goulden, Beasle.

MILANO, 13 Mai 1939. On-

MATHEWS

glia-Italia 2-2. Au marcat: Lawton şi Hall. Formaţia: Woodley, Male, Hapgood, Willingham, Cullie, Mercer, Matthews, Hall, Lawton, Goulden, Broome.

BELGRAD, 18 Mai 1939. Jugoslavia-Anglia 2-1. A marcat Goulden. Formaţia: Woodley, Male, Hapgood, Willingham, Cullis, Mercer, Matthews, Hall, Lawton, Goulden, Broome.

Bucureşti, 24 Mai 1939 România ?

Chambers, primul centru atacant al României scrie ..

„Fiţi dârzi şi jucaţi „jocul" căci aceasta înseamnă mai mult chiar decât rezultatul..."

Secretarul general al federaţiei a primit zilele trecute o scrisoare emoţionantă.

O trimite Chambers, unul din pionerii fotoballului românesc şi primul centru atacant al României.

Şi în ea pot fi aflate accente de adevărată sportivitate britanică.

Stimate Domn,

„Fie-i îngăduit primului centru înaintaş al echipei naţionale să vă ureze noroc şi un joc adevărat frumos cu Anglia, la 24 Mai. Jucaţi cât veţi putea mai bine, fiţi dârzi şi jucaţi „jocul" căci aceasta înseamnă mai mult decât chiar rezultatul.

Am jucat pentru România în anii 1912, 1913 şi 14 şi am avut fericirea să contribui la victoria din Turcia din 1914.

Regele vostru iubit cu îmbărbătarea Sa şi prezenţa la multe matchuri cu căpitanul Davila, a făcut mult pentru a ajuta şi face să progreseze jocul în aceşti ani de pionerii. Şi noi am privit totdeauna la Majestatea Sa cu afecţiune şi lealitate.

Am în faţa mea un ziar din 8 Martie 1913 în care se vorbeşte de un match între Colentina şi Bucureşti cu 200 spectatori. Cred că vor fi cu mult peste 20.000 la 24 Mai. Aş fi încântat să primesc dela dvs. o dare de seamă a jocului căci cred că mai pot ceti româneşte şi să mă bucur cetind!".

Incăodată noroc. Trăiască România!".

CHAMBERS.

„P. S. — Observaţi controlul de mingie şi feintele de corp ale lui Matthews".

Citiţi şi răspândiţi Universul - Sport

Campionatul Elveţiei

Zuerich, 19. — In cadrul campionatului elveţian de football s'au înregistrat eri următoarele rezultate:

FC Bale—FC Lugano 7:0.

Young Boys Bern—FC Biel 1:0.

FC Grenchen—FC Chaux de Fonds 4:1.

La Ghencea

Sportul Studenţesc întâlneşte mâine Turda

Mâine dimineaţă la ora 11 arena dela Ghencea găzduieşte partida amicală dintre echipa gazdă şi prima garnitură a Sportului Studenţesc.

Universitarii au angajat acest match pentru a menţine condiţia echipei care susţine Duminica viitoare o partidă hotărîtoare la Reşiţa. Adversarul Sportului Studenţesc este demn să dea o replică din cele mai bune astfel că studenţii pot face un antrenament reuşit. In match de deschidere la ora 9 vor juca echipel de juniori ale susnumitelor grupări în match oficial.

Dela clubul „Venus"

La antrenamentul de azi, care va începe la ora 17, sunt convocaţi toţi jucătorii Venusului care n'au jucat în echipa naţională, juniorii precum şi toţi jucătorii Luceafărului (echipa I-a şi juniori).

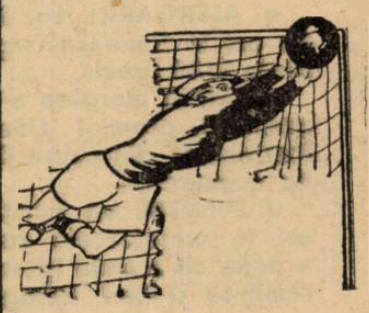

Bursa biletelor

Bilete cu preţ redus pentru matchul Letonia-România B se găsesc de vânzare la magazinul Victoria Sport. Biletele se vor vinde azi toată ziua şi Duminică dimineaţa.

AZI LA BANEASA TRAP

ZIUA MODEI

O mare paradă a eleganței. Mondenitatea se îmbină de minune cu sportul. Premiul Eleganței, o cursă de mare atracție

Ziua Modei.
Eleganță, grație, culori...
Femei frumoase vor purta modele de rochii și pălării ultima modă.
Alte femei, tot așa de frumoase, le vor admira, le vor critica, iar noi, bărbații, le vom admira pe toate la un loc, pentrucă natura le-a creat pentru încântarea ochilor noștri, pentru a ne face viața mai frumoasă.
Femeile sunt florile vieții...
Natura a făcut ca florile să aibă culori vii, să aibă parfumul cel mai delicat, ca să atragă fluturii și bondarii spre ele.
Fluturii sunt aceia cari au mulțicioarele și piciorușele lor agită polenul florilor și le fac să fecundeze.
Deaceia natura, grijulie și de util și de frumos, a făcut florile atât de frumoase, atât de încântătoare!
Asemeni florilor adevărate, celelalte flori — femeile — instinctiv sunt duse la gândul de ași adăuga la frumusețea lor naturală petale în formă de rochi și mireasme în formă de parfumuri.
Pentru a încânta fluturii și bondarii și pentru a-i atrage...
Câtă asemănare între flori și femei!
Revăd în gând o priveliște din nordul Ardealului văzută de curând.
Între două dealuri acoperite de brazi și de stejari, o vale inundată de iarbă și flori fragede de primăvară. Din loc în loc, meri bătrâni încărcați de flori.
Într'o liniște aproape absolută se sfârșea o zi de Mai.
De undeva de după deal se auzea un fluier de cioban.
La marginea pădurii, într'o căsuță, s'a aprins o lumină, ca o lacrimă căzută dintr'o stea.
Întreaga natură, mângâiată de cer, care o cuprindea tot mai mult în brațele lui aprinse, părea o iubită răsfățată...
Era una din acele seri când biata noastră planetă făcută din noroi își aduce aminte că și ea este un astru...
Printre flori și pomi, în iarbă, câteva femei, ca niște flori vii, crisanteme și garoafe, completau peisagiul acela de o frumusețe dumnezeiască.

Gh. Ciolac

Ziua Modei se va desfășura azi la Băneasa Trap, într'un cadru festiv. Societatea hipică română a făcut mari pregătiri pentru reușita acestei sărbătoriri a eleganței. Vor expune modele principalele case de modă din Capitală.

Întreaga festivitate va fi cinematografiată.

Cele mai reușite modele vor primi distincțiuni.

Partea sportivă se prezintă peste așteptări.

In fruntea programului se află premiul Eleganței, o cursă în care sunt angajate o seamă din vedetele turfului nostru. Printre acestea se află excelenta Jappa Hanover care de astă dată va suporta un serios handicap. Mărele număr al concurenților precum și faptul că distanțele nivelează diferența de forță dintre partanți desigur că vor contribui la potențarea interesului.

Semi vedeta, premiul Sudan este egal de reușită. Alergă o parte din cei mai buni cai tineri.

Restul curselor sunt în nota alergărilor capitale. Succesul lor poate fi anticipat.

Favoriți noștri

PREMIUL LAMBROS

Helen Halpin ar putea să-și adjudece prima cursă din carieră.

De un eventual eșec al fiicei lui Protector, poate profita în ordine, Mirișteа și Cina.

Indicăm: HELEN HALPIN, *Mirișteа.*

PREMIUL KARL HENIZ

Little Orphan are situațiunea favorabilă de a pleca singură în cap și pe baza acestui considerent, o preferim lui Gruia.

Indicăm: LITTLE ORPHAN, *Gruia.*

PREMIUL LID

Casatca se va descurca ușor din plecare și nu credem să mai poată fi ajunsă. Pisica și Havana, au șansele următoare.

Indicăm: CASATCA, Pisica, Havana.

PREMIUL LUCOVAȚ (Repriza I-a)

Santuța ar putea recolta o nouă victorie. Pan Worthy și Lin, sunt cei mai autorizați din rest.

Indicăm: SANTUȚA, Pan Worthy, Lin.

PREMIUL LUCOVAȚ (Repriza II-a)

Dacă Birlic nu greșește din plecare, va fi greu de ajuns. Călin și Tania, pot profita în ordine de o eventuală greșală a pensionarului lui Crotenco.

Indicăm: BIRLIC, Călin, Toma.

PREMIUL ELEGANȚEI

Deși sarcina Joppei Hanover e mai dificilă ca până acuma, credem că o va duce la bun sfârșit. Ninon e cea mai de semnalat din rest, după care menționăm pe Petruș.

Indicăm: JOPPA HANOVER, *Ninon*, Petruș.

PREMIUL SUDAN

Szeged are prima șansă, dacă bine înțeles nu greșește. Barza și Hollo, sunt dintre ceilalți concurenți, elemente redutabile.

Indicăm: SZEGED, *Barza*, Hollo.

PREMIUL LIVORNO

Bistricioara are un singur adversar serios, regularitatea mersului. Fără descalificare, fiica lui David Axworthy, nu credem să piardă. Geovinezza II și Prganda, au șansele următoare.

Indicăm: BISTRICIOARA, *Giovinezza*, Urganda.

PPREMIUL LIPA (Repriza I-a)

Sonora ar putea să-și găsească, în sfârșit, cursa. Durdulie și Legionar, sunt concurenții cu șansele următoare.

Indicăm: SONORA, Durdulie, Legionar.

PREMIUL LIPA (Repriza II-a)

Tufănica ar fi greu de bătut, dacă s'ar putea conta pe un parcurs corect din partea ei. Lanț și Geisha, au înpotriva fiecei tâtei.

lui Ossary, ivantajul regulari-

Indicăm: TUFĂNICA, *Lanț*, Geisha.

Vezzano a câștigat Derbyul italian

Derbyul italian, ediția 1939, s'a disputat Duminică 14 Mai, sub titlul de "Gran Premio del Re Imperatore.

Vezzano a câștigat destul de greu, Sacrantino fiindu-i un adversar periculos.

Al treilea la două lungimi a sosit Buonaroti.

In această alergare favorit a fost Lafeadio.

Distanța alergării a fost de 2400 metri, iar alocația s'a ridicat la 250.000 lire.

Iată rezultatul complet al alergării:

1) Vezzano, 58 M. Grilli.
2) Sacrantino, 58 V. Lamberti.
3) Buonarroti, 58 C. Pandolfi.
4) Globo, 58 P. Caprioli.
5) Erice, 58 R. Renzoni.
6) Seebeli, 58 J. Romero.
7) Lafeadiio, 58 A. Marchetti.
8) Ematina, 56 F. Andor.
9) Varsavia, 56 V. Celli.
9 parianți.

Câștigat: ½ lung, 2 lung, 2½ lung.

Durata: 2'36" 8/10.

Cota: 4, 18, 32, 21 pentru 10.

VEZZANO (Orlello și Volage) aparține grajdului Feline și e antrenat de M. Benetti.

D. B. Catargi vorbește azi la Budapesta

Azi la Budapesta are loc a treia ședință a congresului internațional al creșterei pur sângelui. Printre oratorii cari vor lua cuvântul, figurează și d. B. Catargi, competentul vice-președinte al Jockey Clubului.

CONCURENȚII DECLARAȚI OFICIAL

Premiul LAMBROS
Condiție — 13.000 lei

Lilia	1680	Slobozenco
Helen Halpin	1700	Ghinea
Cilly Hanover	1740	Pavlic
Mirișteа	1760	Szabo
Cina	1760	Tassopol

Premiul KARL HEINZ
Condiție — 18.000 lei

Little Orpan	1700	Cerkasoff
Theodora	1720	Șt. I. Bordei
Jade	1720	Gaidaev
Gruia	1720	V. A-sky

Premiul LIDO
Record — 15.000 lei

Centaur	1740	Crainic
Kamaa	1740	Grünwald
Casatca	1740	Pavlic
Elisabeth M.	1760	Grăjdănescu
Guardian Girl	1760	Ghinea
Hercegnó	1760	Gaidaev
Anny Worthy	1780	Corol
Havana	1780	V. A-sky
Pisica	1800	I. Crotenco

Premiul LUCOVAT
Performanță — 11.500 lei
Repriza întâia

Tibet	1700	Slobozenco
Rozina	1700	Ghinea
Viorica II	1720	V. A-sky
Desis	1720	Drăgotescu
Lin	1720	Szabo
Elișor	1740	Gaidaev
Primăvara	1760	Dobrescu
Pan Worthy	1780	D-ra Vassal
Santuța	1800	T. Marcu

Premiul LUCOVAT
Performanță — 11.500 lei
Repriza doua

Turla	1720	Slobozenco
Birlic	1720	Crotenco
Paj Axteli	1740	Corol
Răsura	1760	Gaidaev
Călin	1780	Ghinea
Elena	1780	Brânzea
Extra	1780	Dobrescu
Taina	1800	Fischer

Premiul ELEGANTEI
Record — 40.000 lei

Champion jr.	2200	Ghinea
Brad	2200	Fischer
Ninon	2200	Pavlic
Ducesa	2200	Tassopol
Viziru	2220	Dobrescu
Talaz	2220	Dumitrescu
Blondella	2240	T. Marcu
Nation	2240	Gaidaev
Petrus	2240	Borisiac
Kundry	2260	Șt. I. Bordei
Katy Caiă	2260	Corol
Kanada	2280	Grăjdănescu
Joppa Hanor	2340	N. Cerkasoff

Premiul SUDAN
Handicap — 27.000 lei

Grozava	1720	Crainic
Barza	1720	V. A-sky
Draga Mea	1740	Grăjdănescu
Măgura	1740	Ghinea
Hollo	1740	Fischer
Ghimp	1760	Slobozenco
Gaby M.	1780	Gaidaev
Josedale M.	1800	Grünwald
Szeged	1820	Tassopol

Premiul LIVORNO
Handicap — 13.000 lei

Bistricioara	1700	Ghinea
Ulm	1700	Fischer
Suveran	1720	Corol
Domnia	1720	Iurca
Jocker	1740	Szabo
Giovinezza II	1760	Podoleacov
Nocica	1760	Pavlic
Urganda	1800	Zabelin

Premiul LIPA
Handicap — 15.000 lei
Repriza întâia

Aventurier	1720	Popa
Sonora	1720	Zabelin
Durdulia	1720	Corol
Jeles II	1740	Pavlic
Legionar	1740	Slobozenco
Peter Worthy	1740	C-dorescu
Leu	1760	Marcenco
Pacahantos	1760	Vârlar

Premiul LIPA
Handicap — 15.000 lei
Repriza doua

Pinkerton	1720	Gavrilescu
Zalud	1720	Dobrescu
Tufănica	1740	Gaidaev
Geisha	1760	V. A-sky
Lanț	1780	Pavlic
Coconaș	1780	Ghinea
Sorvanet	1780	Borisiac
Ierosca II	1800	Fischer

Statistici de galop

JOCKEII		ANTRENORII	
N. Ilinca	17	A. Romanes	14
V. Hutuleag	7	B. Gabens	13
J. Gill	7	I. Gheorghe	7
G. Crișan	6	Vl. Kristoff	6
Tănase	5	J. Wilson	6
Vincent	6	St. Ujvary	5
Mullot	5	E. Gabor	4
A. Cucu	4	Guy Garner	4
R. Cristea	3	A. Mc Intyre	3
G. Enescu	2	B. Toth	2
Urdăreanu	2	A. Gabens	3
Logofătu	2	I. Pinka	2
Nicodim	2	I. Niculescu	2
J. Rosso	2	W. Gill	2
Tasim I.	1	J. Beeson	1
Florescu	1	Chr. Setescu	1
Oprescu	1	Lt. Col. Tr. Romano	1

PRESA ȘI ALERGĂRILE DE AZI

ZIARELE	Premiul Lambros	Premiul Karl Heinz	Premiul Lido	Pr. Lucovăț (repriza I)	Pr. Lucovăț (repriza II)	Premiul Eleganței	Premiul Sudan	Premiul Livorno	Pr. Lipa (repriza I)	Pr. Lipa (repriza II)
Universul Sport	Helen Halpin Mirișteа	Little Orphan Gruia	Casatca Pisica	Santuța Pan Worthy	Birlic Călin	Joppa Hanover Ninon	Szeged Barza	Bistricioara Giovinezza II	Sonora Durdulia	Tufănica Lanț
Gazeta Sporturilor	Helen Halpin Mirișteа	Gruia Little Orphan	Anny Worthy Casatca	Santuța Elișor	Birlic Răsura	Joppa Hanover Ninon	Măgura Szeged	Jocker Giovinezza II	Sonora Jeles II	Tufănica Coconaș
Universul	Helen Halpin Cilly Hanover	Little Orphan Gruia	Pisica Havana	Rozina Santuța	Birlic Călin	Joppa Hanover Ninon	Gaby M. Szeged	Giovinezza II Nocica	Durdulia Legionar	Tufănica Pinkerton
Curentul										
România	Helen Halpin Mirișteа	Little Orphan Gruia	Havana Pisica	Elișor Santuța	Taina Birlic	Joppa Hanover Petruș	Szeged Gaby M.	Giovinezza II Urganda	Jeles II Legionar	Geisha Pinkerton
Timpul	Helen Halpin Mirișteа	Little Orphan Gruia	Casatca Havana	Santuța Elișor	Răsura Taina	Joppa Hanover Nation	Gaby M. Szeged	Giovinezza II Urganda	Legionar Durdulia	Geisha Tufănica
Ordinea	Helen Halpin Mirișteа	Little Orphan Gruia	Centuar Kamaa	Santuța Elișor	Răsura Birlic	Ninon Joppa Hanover	Szeged Măgura	Giovinezza II Urganda	Sonora Durdulia	Zalud Coconaș
Seara	Cilly Hanover Helen Halpin	Little Orphan Jade	Centaur Casatca	Santuța Elișor	Răsura Birlic	Joppa Hanover Champion jr.	Gaby M. Szeged	Urganda Nocica	Sonora Durdulia	Geisha Tufănica
Semnalul	Helen Halpin Mirișteа	Little Orphan Jade	Casatca Pisica	Elișor Santuța	Birlic Răsura	Joppa Hanover Ninon	Măgura Szeged	Jocker Giovinezza II	Durdulia Pacahantos	Tufănica Coconaș
Cei mai indicați	Helen Halpin 7 Cilly Hanov. 1	Little Orphan 7 Gruia 1	Casatca 3 Centaur 2 Anny Worthy 1 Havana 1 Pisica 1	Santuța 5 Elișar 2 Rozina 1	Birlic 4 Răsura 3 Taina 1	Joppa Hanov. 7 Ninon 1	Szeged 3 Gaby M. 3 Măgura 2	Giovineza II 4 Jacker 2 Urganda 1 B-cioara 1	Sonora 4 Durdulia 2 Jeles II 1 Legionar 1	Tufănica 4 Geisha 3 Zalud 1

INFORMAȚII

AZI LA BANEASA-TRAP

● ALERGARILE vor începe azi la Băneasa-Trap, la orele 14.30 precis.

● PRIMA alergare a programului, premiul Liliac, a fost anulat, din cauza lipsei de concurenți.

● EVENTUL va funcționa azi, în următoarele curse: a dona cu a treia (premiile Lambros și Karl Heing), a treia cu a patra (premiile Karl Heing și Lido), a șasea cu a șaptea (premiile Eleganței și Sudan) și a opta cu a noua (premiile Livorno și Lipa, repriza întâia).

● JOCUL AUSTRIAC va continua azi la Băneasa-Trap, cu 43.240 lei și va începe dela cursa cincea, premiul Lucovăț, repriza a doua.

MAINE LA BANEASA

SE VA DISPUTA BIENALUL

Premiul Greceanu o cursă de succes Peste o jumătate de milion la „austriac"

Programul de mâine al Jockey-Clubului, prezintă două puncte de mare atracțiune, Bienal-ul și handicapul Greceanu. Cel dintâiu. e chemat să verifice în mod definitiv posibilitățile lui Tarzan și aptitudinea fiului lui Szandekos, pentru distanțele lungi. Dacă va reuși să treacă cu succes acest dificil examen, fucru ce mi se pare aproape sigur, gloria Derby-ului îi surâde din plin. Faptul că va fi obligat să dea câte o stonă principalilor lui adversari, din cea mai importantă probă a anului, ridică interesul cursei, cu mult peste nivelul unei întâlniri de rând. Dată fiind valoarea lui Tarzan, credem că va absolvi cu brio și acest examen.

Handicapul Greceanu, o altă probă principală a zilei, ne va ocaziona o pasionantă dispută a câtorva din cei mai calificați reprezentanți ai turfului, în condițiuni de greutate, cari fac dificilă vre-o preferință. Ea mai are rolul să ne furnizeze o nouă linie și mai concludentă a valorii trei anilor față de bătrâni.

Programul, mai conține și premiul L'Alsace, unde Szantos va face o nouă încercare de a se reabilita.

Să nu uităm deasemenea că jocul austriac, care va ajunge probabil la jumătate milion dc lei, va mări succesul reuniunii, la rangul uneia din zilele mari ale anului.

CONCURENȚII PROBABILI

Premiul BASMA — Mixtă
800 metri — 25.000 lei

Strâmba	53½	N. Ilinca
Zefir	55	0
Garoafa	53½	Gr. Crișan
Badar	57	V. Hutuleag
Malnone	57½	A. Cucu
Voicuța	57½	R. Vincent

Premiul ARDEAL—H.-cap-vânz.
1700 metri — 20.000 lei

Don Alberto	64	Vincent
Onuța	62½	A. Enescu
Cin'te ține	61	R. Cristea
Naum	56½	Mullot
Băbuca	55½	N. Ilinca
Spătar	54½	Tasim
Hoața	49½	Tănase
Stăpân	47	0

Premiul FLACAILOR
1600 metri — 25.000 lei

Li mare	53½	Vincent
Liliac II	53½	?
Iortoman	53½	I. Rosso
Hangiu	53½	Mullot
S. O. S.	53½	A. Enescu
Tour de Vis	56	G. Horvat

Premiul L'ALSACE
2000 metri — 35.000 lei

Răzvrătit	49½	Șt. Iosza
Codru	61½	N. Ilinca
Szantas	60	Vincert
Șerban	56½	R. Cristea
Frunză	58	?

Premiul BIENAL
2100 metri — 80.000 lei

Răzvrătit	58½	0
Roy	56	G. Enescu
Olaf	56	V. Hutuleag

Cosac	56	N. Ilinca
Doinița	59½	0
Jurata	54½	0
Pricina	54½	0
Realist	56	0
Tarzan	61	Vincent
Blanc	56	?
Isvor	56	0
Clecârlan	56	0
Harța	67	0
Mazepa	58½	0
Luțica	56	?
Golanca	54½	0
Halmei	56	R. Crstea
Nac	56	?

Premiul GRECIANU—Handicap
2400 metri — 60.000 lei

Răsfățat	64	N. Ilinca
Szantas	62½	0
Dornic	62	0
Magnat	57	I. Rosso
Boeru	55	Vincent
M. Manole	55½	Mullot
Pali	50½	Cucu
Afurisit	48½	Tănase
Răzvrătit	47	0

Premiul DUMBRAVA ROȘIE
W.-H'cap — 1400 m. — 25.000 lei

Bravo mă	64½	0
Zamfira	66	0
Cocotte	58½	G. Enescu
Tatița	57½	A. Enescu
Etiquette	54	Toth
Mița	54	A. Cucu
Balyhoo	53	Vincent
Traviata	53	Hutuleag
Golanca	48½	Logofătu
Baby II	45	Tănase

Antrenamentul de ieri

La Băneasa activitatea a fost eri intensă. S'au dat o serie de interesante galopuri de cari ne ocupăm mai jos.

DELA ROMANES

Răsfățat (Rosso) a galopat bine în compania lui *Corsar* (Ilinca). *Amnar* (Ilinca) și *Favorit* (Rosso) au dat satisfacție.

Solitar (Ilinca) a fost mai bun decât *Geana* (Logofătu) și *Jurata* (Rosso).

Doinița (Rosso) a galopat cu *Magnat* (Logofătu) și *Măcieș* (băiat de grajd).

DELA ION GHEORGHE

Campanele (Oprescu) și *Flandra* (Mullot) au luat un lung galop.

Hangiu (Oprescu) a fost condus de *Ciocârlan* (Mullot).

Balyhoo (Oprescu) și *Magicienne* (Florescu) au terminat cap la cap.

DELA WILSON

Boeru (Crișan) a fost superior lui *Don Alberto* (Krimmer).

Dark Kopi (Crișan) a lucrat cu *Bold Topsy* (Mullot) și *Bilitis* (Krimmer).

DELA GABOR

Le Caude (Ionescu), *Malnoue* (băiat de grajd), *Niculae* (Cucu) și *Persane* (Vincent) au produs o excelentă impresie. S'a remarcat sora lui Contrevent.

Brancas (Vincent) s'a comportat excelent în compania lui *Szantas* (Ionescu).

Buburel (Cucu) a lucrat cu iapa *Cornița* (Oprescu). Ultima progresează dela un cap la altul.

Carsix (Cucu) și *Voicuța* (Vincent) au mers bine.

Celine II (Cucu) a lucrat cu *Stăpân* (Vincent).

DELA GABENS

Nippes (Hutuleag) a fost trimisă cu *May Day* (Tănase) și *Orette* (băiat de grajd). Ne-a plăcut iapa d-lui general Moruzi.

Credo (Hutuleag) a luat un galop de sănătate în compania iepei *Geta* (Tănase).

Harar (băiat de grajd), *Hoața* (Tănase), *Smaranda* (băiat de grajd) și *Lunca* (băiat de grajd) au lucrat împreună.

Mazepa (Hutuleag) a condus pe *Bondar* (Tănase) și *Crainic* (băiat de grajd).

Șerban (Hutuleag) a mers cu *Olaf* (băiat de grajd) și *Li* (Tănase.

DELA KRISTOF

Lili (Cucu) a galopat cu *Salamanca* (Nicodim) și *Lizica* (Haits).

Bock (băiat de grajd) și *Roy* (Cucu) au mers satisfăcător.

Carmen (băiat de grajd) a însoțit pe *Betty* (băiat de grajd) și *Blue Girl* (Cucu).

DELA PINKA

Zefir (băiat de grajd) a mers cu *Tatja* (băiat de grajd) și *Beauty* (băiat de grajd).

S. O. S. (A. Enescu) a făcut un frumos galop cu *Nae* (băiat de grajd).

DELA BEESON

Rosalie (Cristea R.), *Tanara* (Cucu) și *Paiața* (Gosztony) au lucrat împreună.

Saphire (Cristea R.) a mers cu *Peldas* (Gosztony) și *Mița* (Cucu).

DELA W. GILL

Principesa (Iosza) a fost trimisă cu *Sarcza* (Durnea).

Gloria (Iosza) a galopat cu *Cin'te ține* (Tasian) și *Alice* (Durnea).

DELA NICULESCU

Foarte frumos s'a comportat *Li Mare* (Vincent), având ca parteneră pe *Onuța* (A. Enescu).

DELA MAC INTYRE

Baby II (Tasian) ne-a plăcut în galopul făcut cu *Spătar* (Iosza).

DELA D. CĂPITAN GULIANO

Stanba (Urdăreanu) a dat satisfacție în încercarea făcută cu *Suspin* (băiat de grajd).

Stop (Urdăreanu) a dominat pe *Nacelle D'Or* (băiat de grajd) și *Marche en avant* (băiat de grajd).

DELA DEINBECK și TOTH

Mircioaia a galopat mai ușor decât *Bila* (Logofătu) și *Tour de Vis* (G. Horvath)

DELA GABOR și BEESON

Colombo (Cristea R.) a fost superior lui *Șoim* (Vincent) și iepei *Golanca* (Cucu).

DELA UJVARI

Răsvrătit (Iosza) s'a arătat mai bun decât *Sukoro* (G. Horvath).

DELA GARNER

Străjer (Mullot) a galopat mai ușor decât *Naum* (băiat de grajd).

Alergările de galop

BĂNEASA; ZIUA XII-a, Joi 25 Mai 1939

-INSCRIERI-

Premiul CARABUS
1400 metri — 20.000 lei

Melitta	30.000	46
Vigo	30.000	42
Țicu	50.000	52
Alice	50.000	46½
Jaf	15.000	37½
Peldas	15.000	49
Avanti	25.000	52
Cocotte	50.000	50½
Beica II	20.000	49
Fioretta	25.000	43
Micșunea	30.000	49

Premiul LOVELY — W.-H'cap
1800 metri — 25.000 lei

Molda, Onuța, Don Alberto, Etiquette, Geza, Măcieș, Smeu, Silver Prinț, Străjer, Goblin. Băbuca, Stăpân, Harar, Frunză

Premiul ORȘOVA
2200 metri — 25.000 lei

Afurisit	60.000	60
Rubin	60.000	61½
Geza		60
Aida		49
Très Pratique	45.000	58½
Carmen	60.000	61
Almaș		42
Nacelle d'Or	45.000	52½
Naum		58½
Goblin		58½
Luțica		46
Nae		49
Princier		57
Conița II		44½

Premiul BABA ZINCA

Don Alberto	58½
Getta	61
Codru	65
Răsfățat	63
Almaș	44
Li	62
Harța	49
Frunză	60

Premiul INFORTUNE
800 metri—25.000 lei

Arosa	55
Giuditta	47½
Băiețel	51½
Miami	55
Jagodka	52½
Lili	52½
Lizica	52½
Salamanca	52½
May Day	55
Barcău	54
Le Caude	59
Bucuria mea	50
Rosalie	47½

Premiul CRANGUL

Colombo	57
Boeru	58
Mont Blanc	55
Conița II	52½
Lecaica	54
Losae	52½
Favorit	57
Jurata	48
Străjer	52½
Jony	49½
Mazepa	54½
Tricolor	52½
Nae	55½
Șoim	55½

Premiul BARCANEȘTI—H'cap
1600 metri — 30.000 lei

Ștefania, Gloria, Furtuna, Caiafa, Smaranda, Carmen, Conița II, Lecaica, M. en avant, Tuluța, Drapel, Geana, Balsors., Hop și eu, Silver Prinț, Sukoro, Hazilu, Goblin, Șoim, Șerban

CICLISM

Sub patronajul M. S. Regelui Petru II

6 etape, 1010 km. şi o zi de odihnă

Iată traseul „Turului Serbiei" care se aleargă între 22-28 Mai

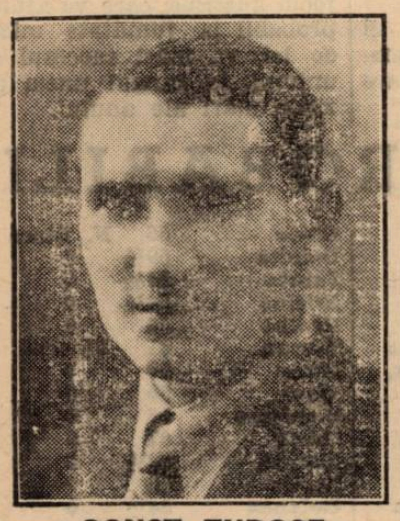

CONST. TUDOSE

Echipa naţională română pentru „Turul Serbiei", compusă din Tudose, Ţapu, Hrenciuc, Dobrin. Hapciuc, Grigoriu, Feordeanu, Sandru, Gogan, St. Dinu şi Cristea, vor lua plecarea în cursa ţării vecine, Luni 22 Mai.

„Turul Serbiei" are următorul traseu :

Luni 22 Mai. Etapa 1-a : Beorgrad-Pozega, 184 km. (semi etapă la Valjevo 90 km.).

Marţi 23 Mai. Etapa 2a. Pozega-Raska 179 km. (semi etapă la Kraljevo 60 km.).

Miercuri 24 Mai. Etapa 3-a. Raska-Skopljie 201 km. (semi etapă la K. Mitrovica 65 km.)

Joi 25 Mai. Zi de repaus.

Vineri 26 Mai. Etapa 4-a. Skoplje-Nis 202 km. (semi etapă la Vranje 100 km.).

Sâmbătă 27 Mai. Etapa 5-a. Nis-Kragujevac 140 km. (semi etapă la Paracin Soka).

Duminică 28 Mai. Etapa 6-a. Kragujevac-Beograd 124 km.

Sosirea în ultima etapă se va face la Belgrad, aproximativ la ora 10 dim. pe Stadionul Municipal. Trofeul cel mai important pentru care se aleargă cursa este „Cupa Regelui Petru al II-lea", care patronează această mare competiţiune.

FEORDEANU

La 28 Mai

Se va alerga prima cursă de mare fond a anului

Semnalul de începere în domeniul curselor de mare fond îl dă gruparea „Leonida" organizând Duminică 28 Mai o cursă de lung kilometraj pe traseul Bucureşti-Târgovişte-Ploeşti-Bucureşti, 187 km.

Traseul alergării cu cei 80 km. anevoioşi, pe drum prost cu pietre, gropi şi praf, până la Târgovişte, de unde alţi 47 km., mai acceptabili cu câteva urcuşuri, nu prea pronunţate dar bune de rupt plutonul, după 3—4 ore de mers, şi apoi gudronul şoselii Ploeşti-Bucureşti, — constituie o încercare în care se cer : duritate, abilitate pentru drumuri proaste şi apoi rulaj, turaţie pe asfalt.

Un complex de cerinţe care vor face din „Circuitul Leonida" una din cele mai grele probe şi în acelaş timp frumoase.

Cursa se aleargă sub formă de handicap, fapt care va face ca desfăşurarea probei să nu lâncezească la nici un moment iar fazele pline de interes să abunde.

Iar ca o completare la această manifestaţiune se cade subliniat că „Circuitul" dela 28 Mai este ultimul antrenament oficial în vederea „Cupei Restauraţiei", un fel de „vernisaj" la marea alergare simbolică dela 6—8 Iunie.

Deasemenea nu trebue trecut cu vederea faptul că proba e dotată cu numeroase premii constând din obiecte utile ciclismului, în valoare de peste 15.000 lei, — precum şi că regia zilei promite să aducă o notă de inedit în domeniul organizărilor la noi.

Ce fac, câţi ani, câte kgr., ce înălţime au... ciclişti plecaţi în „Turul Serbiei"

11 ciclişti au părăsit Joi seară Capitala pentru proba „Turul Serbiei".

Găsim interesant că dăm mai jos „cartea de vizită" a trimişilor pedalei noastre.

1. **Tudose**, 28 ani şi jumătate, proprietar de camioane, 1,78 m. 76 kg.

2. **N. I. apu**,, 32 ani, şofer la „Gaz şi Electricitate", 1.65 m., 62 kg.

3. **M. Dobrin**, 28 ani şi jumătate, funcţionar la „Gaz şi Electricitate", 1,68 m., 70 kg.

4. **Bucur Teodoreanu**, mecanic 23 ani, 1,79 m., 72 kg.

5. **Hapciuc**, mecanic, C. F. R., 1,70 m., 68 kg.

6. **I. Cristea**, funcţionar, 22 ani, 1.58 m., 54 kg.

7. **Hrenciuc**, mecanic la Arsenal, 29 ani, 1.72 m., 70 kg.

8. **V. Gogan**, viticultor, 31 ani, 1,61 m., 57 kg.

9. **St. Dinu**, mecani, 29 ani, 1,69 m., 72 kg.

10. **C. Grigoriu**, 25 ani, pielar, 1,75 m., 73 kg.

11. **G. Şandru**, sudor, „Astra Română"-Câmpina, 25 ani şi jumătate, 1,72 m., 71 kg.

Asupra şanselor în proba ţării vecine, precum şi a valorii lor vom vorbi într'un număr viitor.

F.R.S.C.-ul, la lucru

Intrucât grupările „Velo Club Român" şi Viforul Dacia nu şi-au respectat programul pentru data de 21 Mai a.c., federaţia, care nu înţelege ca în plin sezon să aibă o Duminică liberă, a decis organizarea a 2 curse de viteză, pe Şosea. Aceste curse, dintre cari una deschisă pentru categoria 1-a şi a 2-a, iar celalată pentru categoria 3-a şi începători se vor disputa pe porţiunea între Bordei şi statuia Aviatorilor. Inscrierile se primesc la F.R.S.C. de pe acuma, precum şi la start în ziua cursei, însoţite de taxa de 10 (zece) lei.

Nota noastră. — In legătură cu această binevenită decizie de ultimă — care se califică dela, — precum şi asupra modului în care unele formaţii înţeleg să activeze, vom discuta în numărul de mâine.

Dela F. R. S. C.

Comitetul federal şi comisiunea sportivă F.R.S.C. luând cunoştinţă cu indignare de unele nejustificate aprecieri, ţine să precizeze că organizarea cursei Bucureşti-Ploeşti-Bucureşti din ziua de 30 Aprilie a. c. în regia tinerei dar foarte meritoasei grupări cicliste „Leonida" s'a desfăşurat în cele mai bune condiţiuni din toate punctele de vedere şi mai ales tehnico-sportive.

Este deci locul să se aducă cu acest prilej un cuvânt de mulţumire d-lor George Iacobescu, conducătorul secţiei cicliste al grupării „Leonida", precum şi întregului comitet al acestei grupări, cari în toate ocaziunile depun muncă neprecupeţită şi pricepere pentru o cât mai bună reuşită a competiţiunilor pe care această grupare le organizează.

VOLLEY BASKET-BALL

Incepe campionatul inter-universitar

Mâine, terenurile grupărei Sp. Studenţesc din str. Vasile Pârvan 1, găzduesc cele mai grandioase întâlniri studenţeşti de volley şi basket ce sunt încadrate în „campionatul inter-universitar".

Faptul că la aceste campionate s'a înscris majoritatea facultăţilor, şi cum aceste facultăţi şi-au selecţionat cu o grije deosebită reprezentanţii, având în echipă jucători din primele noastre grupări, ne face să credem că se va obţine un succes cu totul excepţional cu atât mai mult cu cât sorţii au aranjat un program foarte interesant.

Programul pentru mâine se prezintă astfel :

VOLLEY-BALL

Drept cu Medicina Veterinară, Medicina umană cu Agronomia, Teologia cu Politechnica, A.N.E.F. cu Literele, Academia Comercială cu Ştiinţele Naturale, Arhitectura trecând direct în turul II.

BASKET-BALL

La baskket-ball se vor juca următoarele partide: Drept cu Medicina, Academia Comercială cu Politechnica şi A.N.E.F. cu Arhitectura.

Astăzi se joacă matchuri oficiale

Profitând de faptul că echipele au căzut de comun acord de a juca în zi de lucru, regiunea a programat pentru astăzi câteva partide de interesante cari vor atrage desigur mulţi spectatori.

Astfel la volley feminin Start-Club întâlneşte Bonaparte iar Aurora pe Caraiman.

Basketul îşi va avea şi el disputele sale în cari „vedeta" va fi întâlnirea dintre Venus şi Radu-Vodă.

Tot astăzi V. Dacia întâlneşte pe Inainte.

Iată programul de astăzi :

Volley feminin
Categoria I-a

Start Club — Bonaparte teren Start, ora 18, arb. Fl. Brătan.

Aurora — Caraiman teren A. O. S., ora 18, arb. D. Satropol.

Basket-bali
Categoria II-a

Venus — Radu-Vodă teren C. F. R., ora 18, arb. M. Bercuşi.

V. Dacia — Inainte teren E. F. A., ore 17, arb Avachian.

Rezerve

Venus — Rahova, teren C. F. R., ora 17, arb. M. Bercuşi.

Prin ochiuri... de plasă

Gruparea Caraiman a suspendat pe timp de şase luni pe jucătoarea Corina Hociung.

Comisia de judecată a regiunei, luând în discuţie contestaţia Hai-Haiului la jocul cu Sportul Studenţesc decide rejucarea matchului însă numai după ce va face dovada că în ziua matchului a avut cel puţin trei jucătoare ocupate cu străjerie.

Comisia de programarea regiunei Bucegi face cunoscut grupărilor în special celor feminine că nu pot obţine amânarea matchului decât dacă au minimum trei jucătoare străjere în echipă.

Duminică, 28 Mai vor începe matchurile pentru frumosul trofeu oferit de d. P. Angelescu, preşedintele F. R. B. V.-ului pentru basket-ballul femenin.

Ultimele înscrieri se primesc Luni, 22 Mai 1939 la sediul regiunei din str. Carageale 13.

Se aduce la cunoştinţa grupărilor că s'a fixat un ultim termen ce expiră la 10 Iunie pentru obţinerea sau reconfirmarea personalităţei juridice.

Comisia de judecată convoacă pentru Joi, 25 Mai pe d-nii : V. Gheorghe, Gr. Avachian şi Bădescu.

In ultima sa şedinţă comisia de judecată a regiunei Bucegi a decis reprogramarea jocului feminin dintre Caraiman şi Macaby precum şi rejucarea partidei de basket-ball dintre Delavrancea şi Caraiman contând pentru categoria III-a.

Intensă activitate la Caransebeş

Datorită muncei depusă de d. prof. A. Covaci care este stabilit la Caransebeş, o activitate intensă se observă în rândurile şcolarilor.

Astfel, de curând s'a organizat un match de basket-ball între şcoala normală care posedă elemente excelente şi liceul Tr. Doda şi care s'a terminat cu 51:19 în favoarea primilor.

La wolley-ball scoala normală a învins din nou echipa liceului cu 15—4 ; 15—9.

Insfârşit a treia ntâlnire a fost între selecţionata de handball a cursului inferior a celor două şcoli şi care s'a terminat printr'o nouă victorie a „puştilor" dela Normala care au triumfat cu 5-1.

Insfârşit, străjerii din localitate se pregătesc intens sub supravegherea prof. Covaci în vedreea concursurilor atletice străjereşti.

TENNIS

Un match amical de tennis între Politehnica şi B.T.V.

Incepând de azi după amiază, un match amical de tennis se va disputa între echipele cluburilor Politehnica şi Bukarester Turn-Verein.

Cum în ambele echipe figurează câţiva jucători de bună clasă, cum sunt Rurat, Stöhr, Glaser, Knall, etc., întâlnirea se anunţă interesantă.

Matchurile se vor disputa pe terenurile B.T.V. dela strandul Bragadiru.

Intrarea este liberă.

D-ra Wheeler şi Cejnar au câştigat titlurile la campionatele dela Praga

Praga, 19. — Eri s'a terminat primul turneu de tennis pentru campionatele protectoratului boemo-moravian.

Americana Gracyn Wheeler şi cehul Cejnar şi-au adjudecat câte trei titluri.

Ultimele rezultate înregistrate sunt

Cejnar-Drobny 6:4, 6:1, 5:7, 4:6, 6:4.

Wheeler, Cejnar — Porakova, Hyks 6:4, 9:7.

BOX

S'au deschis competiţiuui pentru desemnarea a doi campioni europeni

I. B. U. face cunoscut că, nefiind supuse contractele respective, în timpul hotărît, pentru matchul de Winter-Spoldi pentru titlul de campion al Europei la categoria uşoară şi matchul Aurel Toma - Ernst Weis, pentru titlul european la categoria cocoş, — o competiţie este deschisă pentru desemnarea a doi noui campioni europeni la categoria uşoară şi categoria cocoş.

Temer a învins pe Rabak

Luni seara, în sala Central din Paris,a avut loc un match vedetă, întâlnirea între durul Temer şi prestigiosul Rabak, campion al fostei Cehoslovaciei, care cu această ocazie îşi făcea reintrarea.

Campionul ceh a avut mult de furcă cu un Temer deslănţuit, şi care n'a încetat o clipă să atace. Babak a reuşit însă aproape totdeauna să restabilească echilibrul. In repriza a 8-a şi ultima, Babac a încetinit alura şi decizia la puncte a fost acordată lui Temer.

Break... Stop... Out..

● La Dieppe, Barréa repurtat un frumos succes bătându-l pe Achat, prin abandon în repriza 4-a.

Lachartre şi Denis au făcut match nul.

● La Nouvelle-Orleans, fostul campion mondial la categoria uşoară, americanul Tony Canzoneri nu a reuşit decât u nrezultat nedecis în matchul pe care l-a disputat cu Nickie Camarata.

Luni la Paris

El Housine va înfrunta pe Peter Kane

Ultimele victorii ale lui El Houssine, dintre care una prin k. o. în 3 reprize; în dauna lui lui Bernard Leroux, au permis managerului său să accepte propunerea lui Jeff Dikson, propunere care constă în întâlnirea cu Peter Gane, campionul Angliei şi Imperiului Britanic şi care a abandonat titlul său de campion mondial la muscă, spre a ataca titlul categoriei imediat superioare.

Intâlnirea va avea loc Luni 22 Mai, la Paris, în sala Palatului Sporturilor.

Programul este fericit alcătuit prin introducerea matchului Charles Rutz-Robert Belkeir.

In palmaresul acestora doi, se află disputa din 27 Aprilie cr. a cărui decizie, foarte discutabilă de altfel, l-a declarat pe Rutz învingător.

Rutz crede că-şi va surclasa şi de data aceasta adversarul, dar Beikeir nu-i mai puţin optimist.

„Sunt sigur că de data aceasta voi avea mai mult noroc" a declarat el reprezentanţilor presei.

Astăseară

O interesantă reuniune mixtă de box la Reşiţa

Cap de afiş: Vasile Stoian - Geza Toth

Gruparea „Turda" de sub conducerea maestrului Zamfir Popazu, organizează în ziua de 20 Mai — la Reşiţa — o interesantă reuniune mixtă de box, cu care ocazie reprezentativa grupării „Turda" compusă din cei mai talentaţi elevi, va da replica puternicei echipe a U. D. R.-ului. Lotul turdist este compus din: Marin Gaşpar excelentul fost campion al României la categoria „pană", care reintră după o absenţă îndelungată, apoi: Aurel Weintraub, Const. Tudose, Dumitru Luca şi alţii cari se vor război cu reşiţanii: Petru Fiat, Carol Covaci, Selbegeanu, Pistovici şi alţi pugilişti consacraţi, cari cu fiecare match disputat au lăsat frumoase impresii. Matchul vedetă va prilejui cea mai spectaculoasă dispută a serii întrucât opune pe Geza Toth proaspătul profesionist, careşi face „botezul" în noile cadre, încrucişând mănuşile cu excelentul Vasile Stoian un „vulpoi" al ringului românesc şi fost deţinătorul titlului naţional de categorie pană.

ORDINEA INTALNIRILOR ESTE URMATOAREA AMATORI

Const. Tudose (Turda)-Petru Fiat (U. D. R.).

Marin Gaspar (Turda)-Roună Constantin (U. D. R.).

Carol Covaci (Turda)-Zimer Francisc (U. D. R.).

D-tru Luca (A. C. T.)-P. Selbegeanu (Turda).

Aurel Weintraub (Turda)-Iosif Pistovici (U. D. R.).

Drăgan Voinea (Turda)-Matuşca Andrei (U. D. R.).

MATCH PROFESIONIST

Vasile Stoian-Geza Toth 6 reprize a 3 minute.

HAND-BALL

I.P.P. a învins C.F.R. 10-7 (4-5)

Prima înfrângere a feroviarilor în actualul campionat, s'a produs în ultima etapă ce a avut loc pe Velodrom.

Curios că această înfrângere vine tocmai dela o echipă, dela care feroviarii nu se aşteptau să fie învinşi.

Intr'adevăr I.P.P.-ul a jucat în acest match foarte bine, şi se poate spune că au făcut chiar cel mai bun match din actualul campionat.

Credem că acest eşec se datoreşte în bună parte şi faptului că Tudor Ion a fost întrebuinţat la înaintare, în loc să fi jucat half, unde se acomodează mult mai bine şi este indicat a juca.

Cum am spus I.P.P. a făcut o partidă excelentă, iar Gică Petrescu şi Sibianu, au fost cei mai buni jucători de pe teren.

Turnverein joacă azi cu Vif. Dacia

Astăzi după amiază, pe Velodrom, va avea loc o nouă partidă de mare spectacol.

Se poate spune că azi se va juca un derby.

Derbyul însă nu este numai o luptă pentru două puncte şi pentru ocuparea unui loc mai bun în clasament, ci o întrecere cari rezolvă pentru multă vreme o adversitate caracteristică, ce există de mult timp între aceşti doi corifei.

Mai mult ca ori când Turnverein va înfrunta pe Viforul Dacia într'un moment de foarte mare tensiune. Galbenii şi-au regăsit cadenţa şi sunt în formă bună. In urmă înfrângerilor înregistrate în ultimul timp i-au situat într'un loc nemeritat, şi deci o reabilitare le este absolut necesară.

După cum vedem, Turnverein nu va avea o sarcină prea uşoară în realizarea scopului propus: victoria.

Seria surprizelor a fost abia începută de I.P.P., care spre surprinderea generală a dispus de C.F.R., periclitându-i acestuia situaţia de „leader" al clasamentului.

Cine va câştiga derby-ul etapei a patra?

O întrebare dificilă, căruia nu-i putem da un răspuns categoric.

Credem totuşi — şi aceasta prin simplă impresie — că va fi o luptă titanică între două echipe deslănţuite, în care B. T.V. are şanse mai mari de a termina victorios.

Partida va începe la ora 18 şi va fi condusă de d. Emil Drăgan.

— *e. d.* —

ATLETISM

Federaţia de atletism va organiza un interesant program atletic cu ocazia matchului Anglia-România

Graţie intervenţiei d-lui col. adj. E. Pălăngeanu, federaţia de football a permis organizarea unor probe atletice cu ocazia matchului de football Anglia—România. Organizarea acestor probe se va face cu toată grija pentruca ele să servească realmente propagandei atletismului.

O PROBA FEMENINA ŞI ALTE CATEVA INTERESANTE DISPUTE FIGUREAZA IN PROGRAM

Programul reuniunii a fost alcătuit cu grijă. Inaintea matchului se va organiza o cursă pe 80 metri între cele mai bune sprintere din Capitală.

Imediat după disputarea acestei alergări se va da plecarea unei ştafete 4×200 m. la care şi-au anunţat participarea:

Stadiu Român, o echipă
Viforul Dacia, două echipe.
Venus, două echipe.

In pauza matchului campionul şi recordmanul nostru la săritura cu prăjina, Eilhardt va face câteva sărituri iar 12 juniori aleşi pe „sprinceană" se vor întâlni pe 800 m.

F.R.A. împeună cu Liga Muntenia şi studenţii dela A.N.E.F. se vor strădui să organizeze cât mai frumos această reuniune a cărui succes spectacular este asigurat.

A fost stabilit programul concursurilor străjereşti

Eri după amiază, s'a întrunit pe stadionul A.N.E.F. comitetul organizator al concursurilor sportive străjereşti.

Au luat parte d-nii: prof. I. Gheorghiu, comandantul Legiunii Bucureşti, prof. V. Orăşănu, Puşcaşu, Papadopol, I. Coja, D. Ionescu, Sever Bivolaru, etc.

Cei prezenţi au pus la punct programul concursurilor sportive străjereşti care vor începe în dimineaţa zilei de 2 Iunie.

CE PROGRAM VA CUPRINDE CONCURSURILE DIN ACEST AN

Programul concursurilor din acest an va cuprinde următoarele probe:

PENTRU STRAJERII DIN CURSUL INFERIOR

Pentru străjerii din cursul inferior s'au introdus în acest an două probe:

60 m. plat un străjer de fiecare stol;

o cursă de rezistenţă;

suplete şi agerime pe circa 600 m. cu obstacole pe cuib. (Un cuib de fiecare stol).

Pentru străjerii dela 15 ani programul cuprinde următoarele probe:

80 metri: un străjer de stol;

6×80 metri: un cuib de fiecare stol;

aruncarea grenadei: un străjer de fiecare stol.

o cursă cu obstacole pe circa 1500 m. pe cuib: un cuib de fiecare stol.

Inscrierile în vederea acestor concursuri se vor face pe formulare tip care vor fi împărţite stolurilor începând de astăzi, înscrierile urmând a se închide Luni 29 Mai, ora 18.

La Predeal se va înfiinţa prima tabără a atleţilor români

Aducerea unui antrenor străin. Participarea la Olimpiadă. Şedinţa de aseară a comitetului Federaţiei

Eri seara s'a întrunit în localul federaţiei, comitetul Federaţiei Române de atletism sub preşedinţia d-lui colonel adj. E. Pălăngeanu, au mai asistat d-nii: J. Baicu, Th. Popovici, E. Stoian, Arh. C. Herjeu şi Schmettanu.

La ordinea de zi au figurat importante chestiuni în legătură cu bunul mers al mişcării noastre atletice.

La Predeal se va înfiinţa o tabără pentru atleţi

Comitetul federal a discutat posibilitatea organizării unei tabere pentru atleţi premilitari care vor fi selecţionaţi de F. R. A. şi care urmează a fi concentraţi la Predeal.

In legătură cu această concentrare s'a stabilit să se trimită o circulară tuturor cluburilor care vor fi invitate să trimită o listă atleţii premilitari care urmează a fi concentraţi.

Un antrenor străin

Comitetul a discutat apoi chestiunea aducerii unui antrenor străin.

In acest sens se va intra în legătură federaţia germană care va fi invitată să recomande un antrenor.

Participarea la Helsinki

Comitetul a discutat apoi raportul comisiei technice în legătură cu participarea atleţilor români la Olimpiada.

In principiu s'a hotărît ca România să fie reprezentată de o echipă de 10 atleţi şi un grup numeros de oficiali (pe cont propriu).

In ceea ce priveşte selecţionarea, pregătirea şi toate celelalte amănunte technice în legătură cu alcătuirea lotului. Urmează să studieze un plan sistematic de lucru care va forma obiectul unei discuţii mai ample în viitoarea şedinţă.

Astăzi începe concursul pentru Cupa Traian Hanciu

Astăzi începând dela ora 16 se va desfăşura prima zi a concursului pentru Cupa Traian Hanciu.

Programul primei zile cuprinde următoarele probe:

Ora 16,30—17 înălţime.
Ora 17 discu.
Ora 17,30 110 m. garduri.

Sporturi mecanice

Jock West, o admirabilă achiziţie a industriei germane

Motociclistul englez şi-a pus candidatura la victorie în „Tourist Trophy"

Ediţia de anul acesta a celei mai importante alergări motocicliste din întreaga lume: „Tourist Trophy"-ul englez care se va desfăşura în cea de a doua decadă a lunei Iunie pe faimosul circuit din insula de Man, preocupă în mod deosebit pe conducătorii marilor întreprinderi de specialitate din Europa.

Englezii cari în trecut au manifestat o categorică superioritate asupra alergătorilor cari se încumetau să-şi încerce norocul în această mare întrecere, se găsesc acum în situaţia de a se gândi foarte serios la menţinerea acestei supremaţii.

Intr'un articol precedent am arătat că germanii şi italienii au mizat sume importante pe alergătorii pe cari îi vor trimite în Anglia, astfel că motocicliştii localnici vor trebui să depună serioase eforturi spre a conserva superioritatea de altă dată.

UN CONCURENT ENGLEZ PE O MAŞINA GERMANA

Pentru ca produsele lor să fie cât mai bine reprezentate în importanta întrecere ce se va ţine în Iunie, în insula de Man, germanii nu au ezitat să facă apel la serviciile unui alergător englez care a dovedit în ultimii ani că este un perfect cunoscător al celor 59 km. cât măsoară circuitul din insula de Man.

Fabrica B.M.W. a angajat pe cunoscutul alergător Jock West, căruia i-a încredinţat conducerea echipei din care nu va lipsi Karl Gall, alergătorul care anul trecut întrunea toate speranţele Germaniei. Un accident petrecut la antrenament a scos însă din cursă pe acest admirabil motociclist şi alergarea a fost câştigată tot de un englez, la ghidonul unei maşini de provenienţă indigenă.

Jock West, noul angajat al uzinelor din Muenchen deţine un interesant stat de serviciu şi anul acesta a confirmat marea lui clasă, câştigând cu uşurinţă „Marele Premiu al Irlandei".

Jock West este astăzi inamicul No. 1 al intereselor engleze cari şi-au pus toată speranţa în Stanley Woods, alergătorul irlandez care a câştigat de cele mai multe ori, marea competiţiune din insula de Man.

Stanley Woods va pilota în alergarea ce se va ţine în Iunie, noul model Velocette cu doi cilindri şi compresor. Dacă maşina va da satisfacţia prevăzută de constructorii ei, o nouă victorie a lui Woods nu este exclusă.

ITALIENII AU CANTONAT CAŢIVA ALERGATORI

Industria italiană, singura de pe continent care se poate mândri cu victorii în „Tourist Trophy"-ul englez nu stă nici ea cu mâinile în sân. Opt din cei mai buni alergători ai săi au fost cantonaţi încă de acum două săptămâni în apropierea autodromului Monza pe care se fac, în fiecare zi, probe de punere la punct a maşinilor şi piloţilor.

In situaţia aceasta, expediţia italienească pare a fi la fel de redutabilă caşi cea germană. Deci, supremaţia engleză este serios ameninţată.

Nuvolari, Caracciola, Lang şi Stuck s'au înscris în „Marele Premiu al Belgiei"

Cursa se dispută la 25 Iunie pe circuitul dela Francorchamps

Calendarul internaţional al AIACR programează la 25 Iunie, o importantă întrecere de viteză pe circuit, valabilă pentru campionatul de viteză al Europei, titlu actualmente în posesia germanului Rudolf Caracciola.

Intrecerea dela 25 Iunie se va disputa pe circuitul Spa-Francorchamps şi este intitulată „Marele Premiu al Belgiei". In lungime de 500 km., alergarea suscită un real interes şi este aşteptată cu legitimă nerăbdare atât de forurile conducătoare cât şi de alergători.

PRIMELE INSCRIERI

Organizatorii competiţiunei au şi intrat în posesia primelor înscrieri şi este de remarcat că cele dintâi buletine au fost semnate de aşii continentului.

Intr'adevăr, primul înscris a fost italianul Tazio Nuvolari care, deşi destul de înaintat în vârstă a vădit la sfârşitul sezonului trecut, o formă excepţională. Rudolf Caracciola, campionul continentului nu a întârziat să se înscrie şi exemplul lui a fost imediat imitat de Hermann Lang şi Hans Stuck.

Datorită faptului că participarea celor mai buni alergători ai Europei este sigură, alergarea dela 25 Iunie îşi are succesul asigurat.

Mâine se inaugurează sezonul motociclist al anului

Moto Clubul Român organizează, pentru a şaptea oară, cursa pentru „Cupa Jubiliară"

Vremea favorabilă din ultimele zile ne îndreptăţeşte să credem că inaugurarea sezonului motociclist se va putea face mâine în cele mai bune condiţiuni.

„Premiera" va fi organizată de Moto Clubul Român, grupărea noastră decană, care va face să se alerge, pentru a şaptea oară, curse de viteză pentru „Cupa Jubiliară".

PARCURSUL

Intrecerea se va ţine pe distanţa: Bucureşti (Piaţa Victoriei) — Băneasa — Ploeşti (58 km.) — Câmpina — Păduchiosul (128 km.) Târgovişte (193 km.) — Bilciureşti (222 km.) — Mogoşoaia — Băneasa — Herăstrău — podul Herăstrău, pe şoseaua Jianu cu sosirea la rondul Bazaltin (Bordei). In total 267 km.

STARTUL

Prima plecare se va da la ora 6 dimineaţa precis din piaţa Victoriei. Starturile se vor da individual din minut în minut, astfel că desfăşurarea primului act al competiţiunei va dura 16 minute.

CONCURENŢII

Se vor prezenta sub ordinele starterului următorii alergători:

CATEGORIA SPORT

Vladimir Lipcinsky, AJS 350 cm. cu ataş.
Iosif Mihuţă, NSU 500 cmc.
Anghel Pârvu, BMW 750 cmc.
Savel Simionescu, X.
Radu Tatuşescu, BMW 600 cmc.
Vasile Petrescu, TWN 50 cmc.
Grigore Popescu, Douglas 500 cmc.
Gheorghe Tălăngescu, Victoria 350 cmc.
Nicolae Buescu, X cu ataş.
Grigore Cristoloveanu, Matchless 600 cmc.
Ladislau Ceica, Caltorphe 500 cmc
Lucian Stănescu, Ardie 500 cmc., cu ataş.

CATEGORIA CURSE

Constantin Voluntaru, BMW 500 cmc.
Bucur Gâlcă, NSU 500 cmc.
Luigi Baise, Guzzi 500 cmc.
Ion Craioveanu, NSU 500 cmc.
Ştefan Moscoianu, Sarolea 500 cmc.

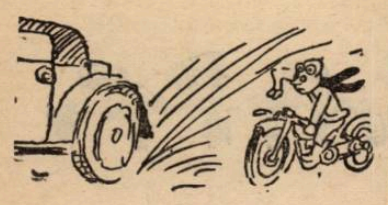

AVIAŢIE

Un factor de progres al sborului nostru

Ce s'a discutat Joi în Adunarea Generală a Federaţiei Aeronautice Regale a României

Joi dimineaţa, la orele 10, s'a ţinut la sediul său din b-dul Lascăr Catargiu 8, adunarea generală a Federaţiei Aeronautice Regale a României, de sub preşidenţia activă a M. S. Regelui.

După deschiderea şedinţei de către principele Bibescu, d. Egon Nasta, secretarul general al Federaţiei, a dat citire dării de seamă a consiliului superior asupra activităţii federaţiei pe anul 1938-39, care înainte de a trece asupra expunerii, în numele Consiliului aduce prinosul de recunoştinţă memoriei Aceleia care a fost Regina Maria, Ctitoră a României Intregite şi evocă memoria fostului secretar general căzut în timpul datoriei, general-aviator Athanasie Enescu.

UN BOGAT BILANŢ DE REALIZARI

Realizările F.A.R.R.-ului şi ale asociaţiilor afiliate în cursul anului 1938—39 s'au desfăşurat în patru domenii: al propagandei, aeromodelismului, sborului fără motor, şi aviaţia propriu zisă.

In domeniul propagandei s'a activat prin presă, conferinţe, cinematograf, învăţământ, etc., prin manifestări aviatice, precum meetinguri şi concursuri aviatice. O deosebită importanţă s'a dat propagandei în rândurile tineretului în cadrul învăţământului.

S'a obţinut între altele introducerea în cursurile de fizico-chimice dela toate şcolile secundare şi profesionale din ţară a unor lecţiuni despre aviaţie.

Concursurile şi meetingurile aviatice au prezentat o eficace şi intensă propagandă. Iniţiativa d-lui ministru al Aerului şi Marinei ca toate meetingurile, să fie organizate de asociaţiuni printr'o strânsă colaborare a tuturor elementelor civile şi militare, în loc de acţiuni izolate şi concurente, a dat rezultate concrete. Tot d-lui ministru al Aerului şi Marinei se datoreşte iniţiativa înfiinţării concursurilor aviatce şi între asociaţiuni, concursuri care au însemnat o etapă nouă şi hotărîtoare în progresul aviaţiei de turism. Competiţiunile aviatice diverse au marcat succese frumoase, care au culminat cu concursul aerian al Micii Înţelegeri, câştigat cu glorie de ţara noastră.

In domeniul aeromodelismului, mijloc minunat de a câştiga tineretul pentru zbor, în urma ajutorului dat de M. A. M. precum şi acţiunei vigurose dusă de F.A.R.R. s'a ajuns la o răspândire care permite să se constate chiar o depăşire a celor prevăzute în programele propuse. Numărul cercurilor constituite prin asociaţiile F. A. R. R.-ului au sporit dela 56 la 120, iar Straja Ţării are în curs de organizare un important număr de astfel de unităţi. Prin colaborarea cu Straja Ţării se prevede că vor fi în toamnă 2—300 unităţi aeromodeliste pe toată ţara, cuprinzând circa 10.000 de copii.

In sborul fără motor, activitate care constitue a doua etapă pentru formarea tineretului aviatic de mâine, s'a format cu mari sacrificii un număr de circa 30 de instructori şi câteva zeci de planorişti cu brevetul C. S'a ajuns în prezent la înfiinţarea a 11 şcoli sau centre de sbor fără motor, care după un început slab vor activa cu seriozitate în acest an.

Mulţumită spiritului de largă înţelegere a d-nului ministru al aerului şi marinei, se va putea înzestra în acest an şcolile înfiinţate cu tot materialul necesar pentru formarea a circa 600 de planorişti cu brevetul B şi a cel puţin 100 cu brevetul C.

Majoritatea piloţilor se va recruta în acest an dintre premilitarii din licee şi universităţi.

Aviaţia cu motor a dat rezultatele cele mai importante, luând brevetul gr. II 287 piloţi faţă de 109 în 1937 şi 63 în 1936.

Concursul aerian al Micii Înţelegeri a fost câştigat de piloţii români, deşi întrebuinţau un material vechi şi insuficient. Calitatea excepţională a piloţilor tineri a fost pusă deasemeni în evidenţă cu ocazia concursului între asociaţii.

Acum un an sau doi, aviaţia de turism era considerată ca un sport periculos şi scump. Astăzi, atenţia conducătorilor aviaţiei noastre militare a fost atrasă asupra celor 5-600 de piloţi particulari deja formaţi de noi şi a celor multe sute care se pot forma în timp apropiat. Astfel că în urma acestui fapt, aviaţia militară se va baza în primul rând pe aportul elevilor ce au absolvit şcolile particulare, care devin astfel adevărate organizaţii premilitare aviatice.

Toate aceste înfăptuiri — spune darea de seamă — nu s'ar fi putut realiza dacă nu am fi avut în mod permanent deasupra noastră mâna protectoare a Majestăţii Sale Regelui Carol II, Preşedintele nostru, Marele îndrumător al aviaţiei româneşti. La ceasta d. Bibescu propune şi adunarea aplaudă în picioare, să se trimită M. S. Regelui următoarea telegramă:

M. S. REGELUI CAROL II
Palatul Regal, Loco

FEDERAŢIA AERONAUTICA REGALA A ROMANIEI INTRUNITA IN ADUNARE GENERALA IŞI INDREAPTA PRIMUL GAND CATRE PREŞEDINTELE SAU ACTIV CU SENTIMENTE CURATE DE PROFUND DEVOTAMENT ŞI RCUNOŞTINŢA.

Prim vice preşedinte
BIBESCU

După aceasta, adunarea aprobă ordinea de zi şi se alege vice preşedinte d. Mihail Oromolu, fost ministru şi 4 membri în Consiliul superior în persoanele d-ior: I. Bastachi, Ing. Persu, ing. Macovei şi Gh. Boian. In comisia superioară de control este ales d. Felix Stănculescu, sub-director al aviaţiei civile.

ULTIMA ORA

TOMA AUREL a părăsit Parisul dar la Bucureşti nu a sosit încă

Fostul campion vine în ţară să se odihnească, dar nu va declina eventualele oferte de matchuri

Gheorghe Gherase, boxeurul român stabilit de câţiva ani în Franţa, ne-a dat ieri semne de viaţă, trimeţându-ne o scrisoare în rândurile căreia ne dă destul de importante veşti.

In primul rând, Gerase ne face cunoscut că Toma Aurel a părăsit Parisul, îndreptându-se spre ţară. Dar, fostul campion nu a sosit la Bucureşti şi nici în alt oraş din ţară nu a fost semnalat. Probabil că zăboveşte undeva prin străinătate sau poate că în trecere prin Germania a căutat să-şi asigure un angajament.

Nu este exclus ca în momentul apariţiei acestor rânduri Toma Aurel să se apropie de Capitală.

FOSTUL CAMPION AL EUROPEI VREA SA SE ODIHNEASCA

Gheorghe Gherase îşi completează scrisoarea cu informaţia că Toma Aurel revine în ţară spre a se odihni. Nu va declina însă nici o ofertă. Deocamdată însă, fostul campion al continentului nu are nimic în perspectivă.

Inainte de a părăsi Parisul, Toma Aurel a ţinut să-şi informeze compatriotul că nu a renunţat la proectul unei deplasări peste ocean şi că la Bucureşti va aştepta veşti din partea lui Burtosn, managerul său pentru America.

UN MATCH CU PETER KANE

Deasemenea, Gheorghe Gherase ne informează că, mai de mult, Toma Aurel a primit din partea unui organizator român, propunerea de a susţine la Bucureşti, un match cu englezul Peter Kane, campionul lumii la categoria muscă. Toma a acceptat această întâlnire, dar promotorul în discuţie nu a mai insistat astfel că se pare că el a renunţat la acest proect.

Tot în legătură cu venirea la Bucureşti a lui Toma Aurel, corespondentul nostru ocazional pomeneşte de posibilitatea perfectării u-

TOMA AUREL

nei întâlniri între Robert Bourdet sau Sangchili şi compatriotul nostru. Despre acest lucru nu se ştie prea mult în Bucureşti, dar este foarte probabil că unii dintre promotorii noştri au încercat să obţină concursul lui Toma Aurel. Când acesta din urmă va veni în Bucureşti vom putea face cuvenitele precizări în această chestiune.

REVANŞA GHERASE-BESLAY

Trecând la altă ordine de idei, Gheorghe Gherase ne dă câteva ştiri cari îl privesc direct. Ne comunică astfel că, în curând se va întâlni în match revanşă cu Beslay căruia i-a cedat la puncte din cauză că în cursul matchului şi după ce îşi trimisese adversarul de mai multe ori la pământ, şi-a luxat mâna şi numai cu greu a putut termina matchul.

„Aştept cu nerăbdare acest match — ne scrie Gheorghe Gherase — *căci deţin o formă admirabilă şi cum cântăresc 73 kg. 500, nu voi mai fi handicapat în faţa fostului meu adversar".*

Concursul hipic internaţional dela Zurich

Berna, 19. — Cu ocazia concursului hipic internaţional de la Zuerich s'a alergat Premiul Armatei. După o luptă interesantă, căpitanul italian Mario Argenton a cucerit primul loc, călărind calul Gubbio.

Este de notat că acelaş concurent a câşitgat anul trecut acelaş premiu.

Cupa departamentului militar federal a fost definitiv adjudecată asupra Italiei.

Concursul atletic internaţional dela Varşovia

Slaba comportare a atleţilor unguri

Varşovia, 19. — Prima zi a concursului internaţional atletic dela Varşovia a adus rezultate excelente. Atleţii polonezi, cu toate că suntem la început de sezon, au dat dovadă de o pregătire foarte conştiincioasă şi ca atare s'au comportat peste aşteptări.

Atleţii unguri, sosiţi cu puţin înaintea concursului, obosiţi de călătorie, n'au putut dovedi calităţile lor; totuşi au obţinut performanţe demne de relevat.

Iată rezultatele :

200 M.: 1. Zaslona 22,8 sec.; 2. Gyenes (Ung.) 23 sec.; 3. Dunewski 23,2 sec. Pistă desfundată şi vânt.

GREUTATE : 1. Bienkowski 13.14 m.

PRAJINA : Masziaszik 320 cm.

800 M.: 1. Gassowski 1:53.8; 2. Staniszewski 1:54; 3. Vadas (Ung.) 1:56.

SULIŢA : 1. Gbaveryk 60,75 m.

3000 M.: 1. Kusocinski 8:33; 2. Soldan 8:34,6; 3. Csaplar (Ung.) 8:37,5.

Noui recorduri franceze de nataţie

Paris, 19. — In piscina acoperită Neptun, a avut loc ieri o reuniune de nataţie, penru închiderea sezonului de iarnă, cu care ocaziei s'au stabilit trei noui recorduri franceze.

Stafetă mixtă de 4×100 m. a fost câştigată de SCUF Paris cu titmpul 5 min. 12,6 secunde. stabilind un nou record. Stafeta de 4×100 m. pentru doamne a fost câştiigată de Clubul Nautic Paris cu timpul record de 5 min. 58,1 sec., vechiul record deţinut de acelaş club fusese de 6 min. 02,1 sec.

Inotătoarea Simone Gardet şi-a îmbunătăţit cu o secundă recordul său pe piept, realizând timpul 1 minut 28,4 secunde.

JAPONIA

va fi reprezentată la Jocurile mondiale universitare

Tokio. — Federaţia japoneză de atletism a hotărît să trimită o echipă de 12 atleţi spre a lua parte la campionatele mondiale universitare.

Inainte şi după jocuri echipa japoneză va disputa concursuri de atletism în Germania şi Italia.

Englezii sunt fericiţi că la Bucureşti vor juca pe teren gazonat ...

... declară de la Belgrad d. Denis Xifando

După cum se ştie, d. Denis Xifando, preşedintele C. C. A. a arbitrat o tuşe la mat. Iugoslavia—Anglia.

In cursul zilei de ieri, d-sa a avut o convorbire informativă cu F. R. F. A. în cursul căreia a dat o relaţie inedită.

ENGLEZII SE TEM DE TERENURILE NOASTRE

„Când au aflat că sunt român" — a spus d. Xifando — „atât jucătorii cât şi conducătorii englezi m'au asaltat cu întrebări privitoare la starea terenului pe care vor juca la noi. Toti se gândiau cu groază că şi la Bucureşti vor fi nevoiti să joace pe un teren ca la Belgrad...".

„Au fost însă vădit uşuraţi primind dela mine asigurări că la Bucureşti terenul este gazonat".

3000 concurenţi la un cross in Rusia

Moscova, 19. — Marele cross al oraşului Minsk s'a alergat ieri pe o distanţă de 5000 metri. Au participat 3000 concurenţi. Primul loc a fost ocupat de Barabancicov cu timpul : 16 min. 24,6 secunde.

Modificări mari în echipa Letoniei pentru matchul de mâine

Patru jucători care n'au fost utilizaţi Joi vor reintra în echipă în matchul de Duminică: portarul Haldejeves (J. K. B.) — are 19 ani — fundasul Freimanis (P. C. Rigas) — are 22 ani — şi mijlocaşul Piedricksons (Arijas) — are 20 ani — şi înaintaşul Putnins (Armijas — are 19 ani.

Biroul federal a alcătuit aseară ...lotul echipei naţionale B iar astă seară formaţia definitivă

Pal, Pop III şi Nistor au fost introduşi în lot în ultimul moment

Biroul Federal al federaţiei române de football. urma să alcătuiască — în şedinţa sa de aseară — echipa naţională B, pentru matchul de mâine cu Letonia.

La sfârşit, Biroul a comunicat însă... un lot. compus din următorii jucători.

Sadowsky, Pavlovici, Duce, Felecan I, Ionescu Crum, Bărbulescu, Fieraru, Lupaş, Demetrovici, Juhasz, Bogdan, Ploeşteanu, Reuter, Prassler, Ene, Moldovan şi Covaci II.

Nu lipseau decât Sfera, Bürger, Vintilă, Orza, Bodola, Marcu şi Dobay, pentruca să se fi selecţionat în România B, echipa A, plus câteva rezerve...

PAL, POP, NISTOR REINTEGRAŢI

Aseară târziu însă, am fost informaţi că au intervenit modificări în lot. Şi anume, au fost scoşi Juhasz şi Demetrovici şi introduşi „brelanul" clujean, excelenţii halfi: Pau, Pop III, Nistor, care — Joi la Ploeşti — au jucat foarte bine şi a căror lipsă din primul lot a surprin foarte mult.

TOTUŞI, CE ECHIPA VA JUCA ?...

Formaţia pe care o vom opune mâine letonilor, se va alcătui abia astă-seară, când Biroul Federal se va întruni din nou.

După informaţiile pe care le deţinem, reiese că mâine România B va juca în formaţia:

Sadowsky-Duce, Felecan I—Pal, Pop, Nistor—Bogdan, Ploeşteanu, Reuter, Prassler, Ene.

Deoarece se pot schimba trei jucători până la pauză, este foarte probabil să fie utilizaţi şi Ionescu Crum, Covaci II.

Cupa Davis

Franţa conduce cu 2-0 impotriva Chinei

Paris, 19. — Prima zi a matchului de tennis Franţa-China — început eri în localitate, în cadrul turului II al cupei Davis — a rezervat două victorii surprinzătoare ale jucătorilor francezi.

Iată rezultatele:

Destremau b. Kho Sin Kie 5:7, 6:3, 1:6, 7:5, 6:0.

Boussus b. Choy 1:6, 6:4, 6:4, 6:1.

Nuesslein, învins la Londra

In cadrul turneului de tennis profesionist s'a înregistrat o mare surpriză. Germanul Nüsslein, câştigătorul turneului profesionist, recent consumat, a fost învins de americanul Vines.

Rezultatul :

Vines b. Nüsslein 5:7, 6:3, 6:4.

Vederea generală a stadionului San Siro (Milano), care a găzduit matchul Anglia - Italia. Fotografia este luată cu puțin înainte de începerea jocului

Woodley iese oportun, Piola nu mai poate face nimic...

Duel dur între Lawton și Foni

Amândoi rămân campioni mondiali!
Și ANGLIA și ITALIA

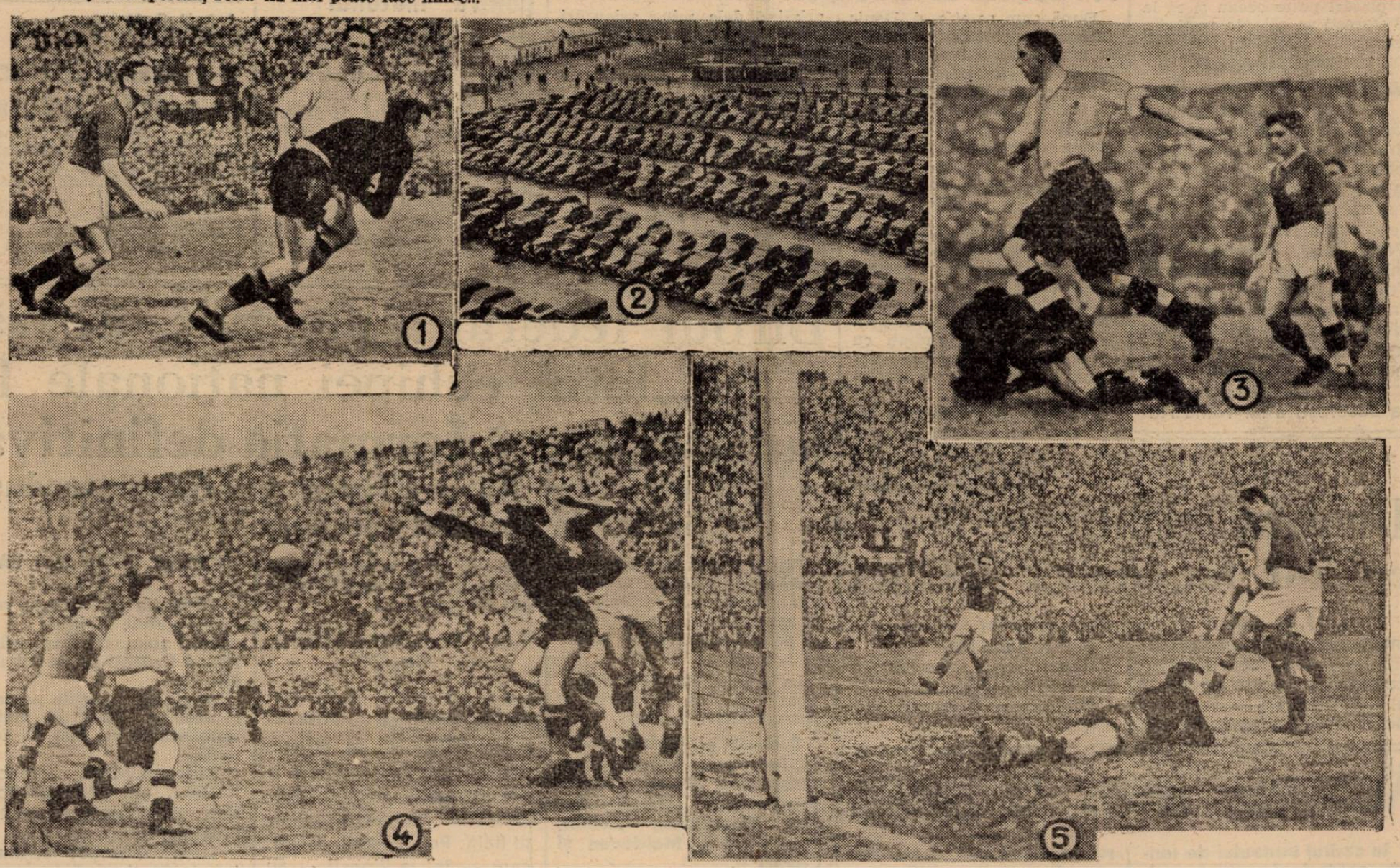

1) Olivieri a „suflat" balonul lui Lawton; 2) O parte din taxi-urile din fața stadionului; 3) Portarul italian a plonjat în piciotrele lui Goulden; 4) Panică în careul „azzurrilor". 5) Din nou Olivieri, în acțiune

Editura Societății Anonime „Universul", București, Str. Brezoianu Nr. 23—25 — România

„ASOCIAȚIUNEA"

Taxa poștală plătită în numerar conform aprobării dir. g-ralep t. t. nr. 24.464/939

2 LEI

UNIVERSUL

12 PAGINI

138-1939

Redacția și Administrația: Palatul „UNIVERSUL", str. Brezoianu 23—25. Telefon: Centrala: 3.30.10; Redacția: 4.21.81. Redactor responsabil EUGEN DUMITRESCU

Proprietar: „Universul" S. A. Adm.-delegat STELIAN POPESCU Inscris sub No. 167, Trib. Ilfov

Nr. 138 Anul II ● BUCUREȘTI. — Luni 22 Mai 1939

ABONAMENTE: Pentru grupări sportive 1000 lei anual, 1 an LEI 500, 6 luni LEI 270, 3 luni LEI 150

AU SOSIT FOOTBALIȘTII ENGLEZI!

Echipa națională a Angliei în Gara de Nord, imediat după sosire. Pe primul plan se remarcă: Mattews, Lawton, Goulden și Copping

„ECHIPA ANGLIEI A FACUT TOTDEAUNA UN MATCH SLAB DUPA UN JOC MARE PENTRU A JUCA DIN NOU EXCEPTIONAL"

DECLARA CELEBRUL ZIARIST ENGLEZ IVAN SHARPE

Citiți reportajul în pagina 3-a

Intâlnirea ROMÂNIA B-LETONIA poate soluționa definitiv problema echipei naționale pentru 24 MAIU

TEREN VENUS
ORA 17.45

LETONIA: Haldejeves, Lauks, Laumanis; Mager, Petersons, Freimanis; Reisters, Seibelin - Putnins, Kaneps, Borduşko.

ROMÂNIA B: Sadovsky, Duce, Felecan; Pal, Pop, Nistor; Bogdan, Ploeşteanu, (Moldovanu), Reuter, Prassler, Ene.

Arbitru: Schneider (Polonia).

La tuşe: E. Kronner, I. Petrescu.

Seria a doua a filmului leton e tot atât de interesantă ca și prima. Poate chiar mai interesantă pentrucă elementul pasional intră la o putere superioară decât aceea mai mult sau mai puțin anemică din matchul precedent.

Garanție: cadrul psihologic cu totul special, în care se dispută cea de a doua întâlnire dintre footballiștii noștri și cei letoni.

Echipa națională letonă va face tot ceeace va fi posibil — la urma urmei va tenta și imposibilul — pentru a lăsa o impresie cât mai frumoasă în această vizită, pe care ne-o fac.

Ori după înfrângerea de Joi este firesc să caute a realiza — în dauna selecționatei secunde — o victorie proporțională cu înfrângerea suferită în primul match.

Acestei dorințe puternice, echipa României îi opune voința — tot atât de puternică — de a scoate un rezultat frumos neapărat necesar pentru posibilitatea de afirmare a tinerilor aspiranți.

In afara acestor considerații de natură psihologică sunt altele tot atât de importante, cari conduc la o concluzie — aceeași, desigur — poate cu totul neașteptată: aceea că matchul de azi va fi mult mai interesant decât prima întâlnire România - Letonia. Care, firește, n'a putut satisface pe spectatorii mai puțin frugali în pretențiile lor. Letonii vor juca mai bine pentrucă s'au odihnit și s'au acomodat într'o măsură mai mare cu climatul

Este imposibil ca echipa letonă, care a arătat și în primul match lucruri surprinzătoare, să nu poată juca mai bine, mult mai bine, decât a jucat.

Incepând la o oră târzie — pentru a se experimenta „întunerecul" în vederea matchului de la 24 Mai — jocul de azi se va disputa pe răcoare și aceasta e numai în avantajul echipei letone.

In sfârșit, formația letonă va împlini o deficiență importantă: elanul minor pentrucă în matchul acesta vor fi introduși mai mulți jucători tineri.

Echipa de azi cuprinde multe nume noui chiar pentru footballul leton. Cari, desigur, vor lupta pentru a se afirma.

Ciocnirea este destul de romantică și interesantă.

SOLUȚIA PENTRU MATCHUL DE LA 24 MAIU...

Evident, nu este un lucru prea original să afirmi că prima partidă România - Letonia n'a putut soluționa integral problema echipei naționale pentru matchul de la 24 Maiu.

Sunt, din nefericire, multe puncte nesigure în formația, care a jucat Joi pe arena din Splaiu.

Intâlnirii de azi îi revine misiunea extrem de importantă de a „soluționa integral" pasionanta și dificila problemă a echipei, care va apăra culorile naționale în cel mai mare match al footballului românesc.

Intr'adevăr, echipa B — fără a fi de data aceasta o echipă de adolescenți talentați și atâta tot — are câțiva jucători, cari pot intra pe poarta principală în echipa națională A. Sunt Bogdan, Reuter, Ploeșteanu, Sadowsky și Pop Vasile.

Primii trei — dacă venusistul este complet restabilit — ar trebui să intre neapărat în formația care va juca la 24 Mai contra Angliei.

Pentru a fi complet sinceri credem că ei nici nu au contracandidați și că o linie de atac BOGDAN, PLOEȘTEANU, BODOLA, REUTER DOBAY nu poate fi egalată de nici o altă formulă federală.

Clujanul? Evident, utilizarea lui împotriva Angliei reprezintă un risc suficient de important

(Continuare in pag. 3-a)

TOMA AUREL se află în CAPITALA de ieri dimineață

„Am venit pentru a-mi vedea părinții, căci plecarea mea în AMERICA a devenit sigură"

BURSTON vrea să cucerească cu TOMA AUREL campionatul mondial

„Stau la dispoziția organizatorilor români"

Scrisoarea ce ne-a trimis în ajun Gheorghe Gherase ne prevenise astfel că, apariția lui Toma Aurel în redacția ziarului nostru nu a mai constituit pentru noi o surpriză. Fostul și cu siguranță viitorul campion al Europei a sosit ieri în Capitală și s'a grăbit să ne facă obișnuita vizită.

Am revăzut pe acelaș omuleț plin de viață și dornic să calce pe urmele marilor campioni ai lumii. Compatriotul nostru nu s'a schimbat aproape deloc. Poate că numai apendicele nasal a luat o formă mai pronunțat turtită. Incolo, Toma Aurel a rămas acelaș atlet mărunțel dar plin de vigoare.

Mai grăbit ca de obiceiu fostul campion continental ne-a împărțit în fugă noutăți în legătură cu matchurile trecute și proectele viitoare.

O DECIZIE INJUSTA

„In ultimul match disputat la Edimburg — ne spune Toma Aurel — am fost profund nedreptățit de juriu. In Anglia cu greu se poate obține o decizie la puncte. Am învins net la puncte pe Tommy Burns dar arbitrii englezi nu au înțeles să-mi acorde decizia. Mai mult chiar, m-au

(Continuare in pag. 9)

Toma Aurel însoțit de d. C. Ionescu, în vizită la redacția noastră

RUGBY

Astăzi, pe Velodrom, o etapă decisivă a campionatului

Odată cu disputarea etapei de astăzi, clasamentului va lua o formă definitivă, deoarece acei cari vor ceda vor fi eliminați din cursa pentru primul loc.

In niciun an lupta n'a fost atât de crâncenă ca acum. Patru echipe își dispută, cu șanse absolut egale, cucerirea titlului de acmpion. Așa că acel care va avea un singur moment de slăbiciune, va însemna diminuarea șanselor pe care le mai are. Din această cauză jocurile au în ele o notă atât de decisivă, încât dorința de a scoate un rezultat favorabil, face ca spectacolul în sine, să fie trecut pe planul al doilea, lăsând drept preocupare principală o duritate, dusă de multe ori până peste limitele cuvenite. Este păcat, că pe lângă greutățile în care se sbate acest sport, prin lipsa totală de terenuri, să lupte și cu alte piedici de natură technică. Integritatea jucătorilor, este în pericol, iar publicul, vită adeseori că sportul se face pentru sport, iar nu pentru rezultat. Deacea este bine ca toți acești factori să conlucreze împreună, pentru ca rugbyul să poată fi salvat în ceasul al 11-lea.

Programul matchurilor cuprinde trei partide extrem de echilibrate în care nu se poate spune că există un favorit cert.

VIFORUL DACIA — R. C. B.

Deschiderea o formează partida dintre VIFORUL-DACIA și R.C.B. La prima vedere s'ar părea că Galbenii au de susținut un joc ușor. Să nu uităm că R.C.Bistii complet refăcuți, practică un joc deschis și destul de eficace. La acestea se adaugă defectiunile riporiștilor, având 3 jucători concentrați iar alții răniți în urma partidei disputată recent, cu studenții. Deaceea punctele puse în joc vor da naștere la o luptă acerbă: deoparte R. C. Beștii vor căuta să-și amelioreze situatia în clasament, iar galbenii dorind să-și păstreze intacte șansele pe care le mai are pentru retacerea primului loc. Partida începe la ora 14.30 și va fi arbitrată de d. R. Vizanti.

T. C. R. — R. C. 13

In jocul următor campionii vor primi o replică viguroasă din partea fatidicilor. R. C. 13 și-a făcut o specialitate din a ingenunchia echipele fruntașe atunci când te aștepți mai puțin. Stadiul Român fiind aceia cari pot s'o confirme. Pentru a se pune la adăpost T.C.R. și-a convocat din provincie, pe toți titularii primei echipe, cari la ultimul match au lipsit. R. C. 13 va căuta să închidă jocul cât mai mult, deoarece pe trei sferturi cuperioritatea este evidentă de partea campionilor. Favoriți indiscutabil, sunt T. C. Riștii cari vor căuta să dovedească, că vor ceda titlul cu foarte multă greutate. Va arbitra d. Virgil Anastasiade.

STADIUL ROMÂN — SPORTUL STUDENTESC, MATCHUL ZILEI

La ora 17.30 d. F. Herch va fluera începutul matchului-vedetă, în care vor lupta două echipe echilibrate, din toate punctele de vedere.

Pe de oparte studenții cu jocul lor technic și spectaculos, de altă parte stadiștii cu elanul lor caracteristic și cu specialitatea pe care o au, de a disputa un match decisiv, lucru pe care studenții nu prea îl au.

Făcând analiza pe compartimente rezultă acea egalitate de care vorbeam mai sus. La fund, Tudor Ion are de partea sa excelentele sale lovituri de picior, iar Ionescu siguranța pe balon. Amândoi un cusur: nesiguranța pe om. Deci egalitate.

Pe treisferturi o mică superioritate a studentilor, care este anihilată, de o lipsă momentană de formă a acestora. La aceasta se adaugă nesiguranta figurei pe care o va face Dinescu, care își face cu această ocazie reintrarea în postul care l'a consacrat, de aripă, în locul lui Grigorescu care este lovit. Apoi stadiștii știu să se apere până la disperare? Deci egalitatea continuă.

La înaintare, compartimentul core va decide victoria, echilibrul este acelaș. In linia I-a superioritatea aparține stadiștilor care au un compartiment bine legat și decis. In linia doua studentii dețin o infimă, foarte infimă superioritate. Iar în linia treia egalitatea este și mai evidentă.

Să nu uităm că joacă și Vogel care are specialitatea să marcheze contra sportului...!

Pronosticul nostru este un rezultat de egalitate.

Echipele vor juca în formațiile următoare:

St. Român: *Tudor Ion, V. Munteanu, P. Bogos, A. Gabay, V. Ion. C. Munteanu, C. Turuț, Fl. Ghiondea, A. Vogel, G. Ionescu, Blașek, Crivăț, Argeșiu, Glăsan, Slobozeanu.*

Sp. Studențesc: *Ionescu, Damian, Andries, Todoreanu, Dinescu, Iovănescu Diamandi, Niculescu, Nedelceanu, Riegler, Camenitză, Macarovici, Costescu, Fântâneanu, Pârcălăbescu.*

Dudu

Programul technic al matchurilor de astăzi

Teren Velodrom

CAT. ONOARE

Viforul Dacia—R. C. B., ora 14.30, arb. A. Vizanti.

T. C. R. — R. C. 13, ora 16. Arb. V. Anastasiade.

Sp. Studențesc—Stadiul Român, ora 17.30, arb. F. Herch.

Football Football Football Football

Anglia pe continent, timp de 31 ani

Cea mai mare victorie: 11-1 cu Austria

Cel mai mare eșec: 2-5 cu Franța

In decurs de 31 ani, echipa națională a Angliei a susținut 49 de matchuri cu teamurile țărilor de pe continent. Iată acest palmares foarte interesant și semnificativ în același timp:

AUSTRIA

1908. Viena: Anglia — Austria 6—1.
1908. Viena: Anglia — Austria 11—1.
1909. Viena: Anglia — Austria 8—1.
1930. Viena: Austria — Anglia 0—0.
1932. Londra: Anglia — Austria 4—3.
1936. Viena: Austria — Anglia 2—1.

BELGIA

1921. Bruxelles: Anglia — Belgia 2—0.
1923. Londra: Anglia — Belgia 6—1.
1923. Anvers: Belgia — Anglia 2—2.
1924. West Br.: Anglia — Belgia 4—0.
1926. Anvers: Anglia — Belgia 5—3.
1927: Bruxelles: Anglia — Belgia 9—1.
1928. Anvers: Anglia — Belgia 3—1.
1929. Bruxelles: Anglia — Belgia 5—1.
1931. Bruxelles: Anglia — Belgia 4—1.
1936. Bruxelles: Belgia — Anglia 3—2.

BOEMIA

1908. Praga: Anglia — Boemia 4—0.

CEHOSLOVACIA

1934. Praga: Cehoslovacia Anglia 2—1.
1937. Londra: Anglia — Cehoslovacia 5—4.

IUGOSLAVIA

1939. Belgrad: Iugoslavia — Anglia 2—1.

FINLANDA

1937. Helsingfors: Anglia — Finlanda 8—0.

FRANȚA

1923. Paris: Anglia — Franța 4—1.
1924. Paris: Anglia — Franța 3—1.
1925. Paris: Anglia — Franța 3—2.
1927. Paris: Anglia — Franța 6—0.
1928. Paris: Anglia — Franța 5—1.
1929. Paris: Anglia — Franța 4—1.
1931. Paris: Anglia — Franța 2—5.
1933. Londra: Anglia — Franța 4—1.
1938. Paris: Anglia — Franța 4—2.

GERMANIA

1930. Berlin: Anglia — Germania 3—3.
1936. Londra: Anglia — Germania 3—0.
1938. Berlin: Anglia — Germania 6—3.

ITALIA

1933. Roma: Italia — Anglia 1—1.
1934. Londra: Anglia — Italia 3—2.
1939. Milano: Italia — Anglia 2—2.

LUXEMBURG

1927. Luxemburg: Anglia — Luxemburg 5—2.

NORVEGIA

1937. Oslo: Anglia — Norvegia 6—0.
1938. Londra: Anglia — Norvegia 4—0.

OLANDA

1935. Amsterdam: Anglia — Olanda 1—0.

SPANIA

1929. Madrid: Spania — Anglia 4—3.
1931. Londra: Anglia — Spania 7—1.

SUEDIA

1923. Stockholm: Anglia — Suedia 4—2.
1923. Stockholm: Anglia — Suedia 3—1.
1937. Stockholm: Anglia — Suedia 4—0.

ELVEȚIA

1933. Berna: Anglia — Elveția 4—0.
1938. Zuerich: Elveția — Anglia 2—1.

UNGARIA

1934. Budapesta: Ungaria — Anglia 2—1.
1936. Londra: Anglia — Ungaria 6—2.

Matchul Universul-Cartea Românească s'a amânat

Matchul de campionat dintre Universul și Cartea Românească care era programat pentru astăzi pe terenul Turda a fost amânat.

Turda și-a reținut terenul pentru a juca un match amical cu Sp. Studențesc.

Venus (jun.) și Colentina (jun) se întâlnesc în match de deschidere la partida România B - Letonia

In cadrul semi-finalei campionatului districtual de juniori Venus și Colentina se întâlnesc astăzi după amiază la ora 16 pe terenul Venus.

Venus este campionul juniorilor diviziei naționale iar Colentina campionul juniorilor categoriei a II-a.

Matchul se disputâ în deschidere la partida România B — Leonida-Venus are prima șansă.

La Ploești

Se joacă astăzi derby-ul local între Prahova și Tricolor CFPV

Ploești, 20. — Pe stadionul municipal din localitate se joacă astăzii după amiază, începând dela orele 17 derby-ul ploeștean, între Prahova și Tricolor C. F. P. V.

Matchul este amical, contând ca una din condițiile acceptate de Tricolor, când l-a achiziționat pe Dick, de galbeni, la începutul campionatului, spre a-l înlocui pe Covaci II accidentat într'un joc cu Juventus.

Pentru astăzi după amiază, ploeștenii sunt siguri că vor avea ocazia să asisite la unul din jocurile tari, mai ales că partida are și caracter de revanșă.

In primăvară, tot cu ocazia unui joc amiical, disputat pe terenul Tricolor, albaștrii au învins cu 2-1, la mare luptă, după o disiputâ palpitantă.

Un rezultat de egalitate însă ar fi fost oglinda fidelă a celor petrecute pe teren.

Cum astăzi Prahova se găsește în mare formă, desigur că va încerca să-și i-a revanșa și are mari șanse.

Adversarii vor arunca în luptă cele mai bune formații de care dispun.

In deschidere, la orele 15, un match districtual cu caracter oficial.

SPECTACOLE

Teatre

OPERA ROMANA: matineu: Lucia; seara: Falstaff.

NAȚIONAL: matineu: Ion al Vădanei; seara: Maria Baschkirt.

STUDIO: matineu: Acolo, departe; seara: Moștenitorul.

COMOEDIA: Matineu: Nu există seara: Nu există surprize.

Cinematografe

CAPITOL: Femeea care primește palme, în technicolor, jurnal și complectare.

ARO: Viață fără griji și jurnal Fox și O. N. C.

SCALA: „Masca iubirii" cu Paula Wessely, Attila Horbiger; Jurnal Paramount.

CARLTON: „Romanța întunericului"; jurnal nou Fox.

A. R. P. A.: A 8-a nevastă a lui Barbă Albastră și Oameni și fiare. In slujba inamicului și jurnal O.

SAVOY: Femeia diabolică și Neapole sub sărutul focului.

FEMINA: Eroul dela Marna.

REGAL: Bosfor și jurnal Paramount.

TRIANON: Se lasă noaptea și jurnal Paramount.

PALAS BULEVARD: Copiii părăsiți Abuz de încredere și jurnal O. N. C.

SELECT: Vârsta ispitelor.

ROXY: Oamenii de mâine; jurnal și completare.

FORUM: Champs Elisées, strada amintirilor și Vâltoarea valsului.

CORSO: Valsul nemuritor și Tigrul din Arizona.

ELYSEE: Fecioare nebune și jurnal Paramount.

OMNIA: Pepé le Moko și Oameni în lanțuri.

RIALTO: Champs Elisée și Viață de artist.

BIZANTIN: Submarinul D. 1, Frații Marx la curse și Artiști.

NISSA: Revista revistelor și fiul păcatului.

AMERICAN: Alexandru Newschi și Totul pentru tine.

ATENEUL TEI: Bătălia aurului și De-aș fi rege.

BARCELONA: Uraganul, Alarmă în noapte și artiști.

COTROCENI: Aventurile lui Tom Sawyer și Mi-am regăsit nevasta.

CARMEN: Submarinul D I și Dragoste cu năbădăi.

DACIA: Clubul sinucigașilor și Stan și Bran în Fra Diavolo și

DIANA: Tarantella și Clubul sinucigașilor.

DICHIU: Bulu-Tigrul Alb, Prințesa patinajului și jurnal O. N. C.

EDISON (Grădina și sala): Trader-Horn, Nopțile albe în Petersburg și artiști.

FRANCLIN: „Olimpiada".

FLORIDA: Paradisul furat și Penitenciarul.

GLORIA: Drama din Shanghai și Cauciuc.

GRAND: Mister Zero și Adevărul îndrăcit.

ILEANA: Vraja albă și Jockeul roșu.

IZBANDA: Alexandru Newsky și jurnal.

LIA: Gunga-Din și Barnabe.

LUCIFER: Colina de aur, Schangai în groază și Stan și Bran alpiniști.

MARNA: Căsnicia d-rului Alan;

MARCONI: Conflict, jurnalul românesc O. N. C.-Paramount și artiști.

MODEL: Stăpânul junglei, operă complectă.

MILANO: Bestia umană și Senorita.

NERO: Jurnalul unei împărătese și Romanță argentiniană.

NONI: Oameni noui.

ODEON: Alexandru Newschy, Jurță și Rivalii.

PACHE: Oameni care înfruntă moartea și Toată lumea cântă.

PARIS (Sala și grădina): Vulturul negru. Operă complectă.

PAX: Eroul junglei (Tarzan), O lacrimă pe mormânt și jurnal.

RAHOVA: Aventuriera și Valetul și contesa.

REX: Valsul nemuritor și S'au întâlnit la miezul nopții.

SIC (B-dul Col. M. Ghica 115): Magda și Petru cel Mare.

SPLENDID: Ulița Durerii și Atac în Mediterană.

TRIUMF: O crimă fără importanță și Rivalii.

TOMIS: Necunoscuta din Monte-Carlo si Sally-Irene-Mary.

UNIC: Gunga-Din și Vis de tinerețe.

UNIREA: Omul cu masca (Mascatul).

VENUS: Seducătorul și Cel mai mai bun prieten.

VOLTA BUZEȘTI: Ultimatum și Două inimi și-un sărut.

VOLGA: Zaza și Oameni și fiare.

Football Football Football Football

Au sosit footbaliştii englezi

Ce declară jucătorii, conducătorii şi ziariştii englezi

Variaţii pe aceeaşi temă: matchurile dela Milano şi Belgrad

9.45. *In gara de Nord o seară festivă. Steaguri şi lume multă. Ca niciodată Şi entuziasmul publicului e formidabil.*

Trenul opreşte masiv. Coboară englezii.

Vice preşedintele federaţiei le urează bun venit şi mulţimea strigă hip-hip-ura.

Răspunde din partea expediţiei engleze d. Glennwille.

Fotografii. „Expediţia" se îndreaptă spre ieşire. Muzica prefecturei intonează „God sane the King" şi „Trăiască Regele".

In autocarul hotelului Ambasador.

Impresie: oraşul nu-l pot vedea dar îl bănuesc mare şi frumos

PENTRU A ŞTI CE NE AŞTEAPTA...

In elegantul hall al hotelului putem vorbi cu Ivan Sharpe celebrul ziarist englez. Natural despre recentul turneu al Angliei în „Balcani" şi Italia.

„Niciodată echipa Angliei nu poate arăta pe Continent adevărata ei valoare.

„In majoritatea cazurilor cauza principală este aceea a terenurilor, extrem de proaste.

„Oridecâteori a picat pe continent şi au făcut un match mare au făcut imediat după aceea un rezultat slab.

„Este reacţia firească, pe care am observat-o întotdeauna la echipa Angliei.

„Echipa a picat excepţional la Milano şi a pierdut apoi la Belgrad.

„Anul trecut am învins Germania cu 6:3 pentru a pierde apoi în faţa Elveţiei şi a învinge după aceasta Franţa la Paris.

„Alternanţa aceasta s'a păstrat întotdeauna: UN MATCH MARE, UN REZULTAT SLAB ŞI APOI UN NOU MATCH MARE".

Foarte interesant, nu? Un match mare la Milano, o înfrângere la Belgrad... un match mare la Bucureşti.

VARIAŢII PE ACCEAŞI TEMĂ

Jucătorii au început să coboare, fericiţi că în camere au găsit câte un vas cu bujori şi un cartonaş, pe care era o urare de bun venit.

Conversaţia se leagă dela sine. Cel mai vesel: Hapgood.

Subiectul? Care putea fi altul decât acela al celor două matchuri.

„La Belgrad a fost un joc foarte bun spune Wzitäcker. Hall nu declară nimic pentrucă nu-i permite domnul Rous.

„Iar Morris pentrucă n'a jucat şi o înfrângere nu se scuză niciodată.

„Hapgood e cel mai vorbăreţ dintre toţi.

„La Milano, în prima repriză — spune el — Woodley n'a degajat decât de două ori mingia.

„Piolo a marcat un goal cu mâna (ştim de mult aceasta „darling" şi noi trebuia să câştigăm cu două trei puncte diferenţă.

„La Belgrad, am jucat şchiop. Am călcat greşit şi mi-am scrântit glezna.

„Acum merg însă mult mai bine.

„Portarul a apărat formidabil şi puteam egala. Broome a driblat încă odată toată apărarea dar la zece metri de poartă a fost oprit cu mâinile. Arbitrul nu a acordat penalty...".

„Ce credeţi de matchul de Miercuri?

„Cred că ar trebui să-l câştigăm. Iată însă că pe scară apare silueta domnului Beattie.

„Am fost peste tot primiţi foarte frumos. Ca la Bucureşti niciodată, însă.

„E o primire, care ne-a impresionat şi pe care n'o vom uita niciodată".

. . . . . .

Incet, încet toată lumea a coborît. Fără cravate, în haine largi... ce tipi sunt şi britanicii ăştia!

Sunt însă foarte cordiali şi prietenoşi. Vedetele plătite cu milioane nu par deloc ceiace sunt pe teren.

In acest hall jucătorii Angliei sunt mai degrabă nişte adolescenţi, cari se bucură în vacanţă.

ANTRENAMENT AZI LA VENUS ŞI MAINE LA A. N. E. F.

La sfârşit, d. Whitaker — antrenorul — ne-a informat că astăzi dimineaţă la ora 9, jucătorii engezi vor face un uşor antrenament pe arena Venus, iar mâine sau Marţi dimineaţă pe stadionul A. N. E. F.

Entusiasta primire făcută echipei engleze la Piteşti

Piteşti, 20 (prin telefon). — Astă seară, cu simplonul de 20 şi 30, a trecut prin localitate echipa reprezentativă a Angliei.

Un public numeros, compus din tot ce are iPteştii mai sportiv, a ţinut să ovaţioneze pe cei cari la 24 Mai vor fi adversarii reprezentativei României.

Districtul Piteşti a oferit oaspeţilor un frumos buchet de flori, la care englezii au răspuns prin un „hip, hip hura", pentru publicul piteştean.

După o oprire de 10 minute, trenul şi-a continuat drumul spre Bucureşti.

La plecarea trenului întreg publicul aflător pe peron a ovaţionat îndelung pe „insulari".

Caravana adversarilor noştri dela 24 Mai este însoţită de d. Nicu Urzică, vice-preşedintele Ligii de Sud.

Coresp.

Intâlnirea România B-Letonia poate soluţiona definitiv problema echipei naţionale pentru 24 Maiu

(Urmare din pagina l-a)

pentru a fi privită cu toată seriozitatea.

In orice caz însă, dacă Pop Vasile va juca bine azi, poate intra în discuţie cu şanse suficient de mari de a fi selecţionat.

Iată aşa dar că întâlnirea de azi nu este o simplă îndeplinire a unei obligaţii contractuale. Nu pentru a face reclamă — care dealtfel n'ar avea niciun sens — spunem aceasta: întâlnirea de azi este mult mai importantă decât cea precedentă.

Pentrucă pune în joc chestiuni mai grave decât acelea, pe care le arunca primul match româno-leton.

UN JOC MAI SPECTACULOS...

E foarte simplu de arătat aceasta. Partea letonă a demonstraţiei a fost expusă la început. Aspectul românesc este tot atât de precis şi limpede.

Lăsăm la o parte faptul că jocul este mai echilibrat şi deci iniţial mai frumos.

Echipa B este însă alcătuită din jucători mai technici: Bogdan, Prassler, Ploeşteanu, Reuter.

Este un match, în care aceştia pot arăta lucruri minunate. (Şi... ar fi bine să-i punem contra Angliei pentrucă — dacă nu-i putem învinge să le arătăm englezilor cel puţin că avem şi jucători cari ştiu să joace football).

ALTE MOMENTE DE SENSAŢIE

Partida de azi nu se opreşte însă numai la aceste câteva caracteristici interesante

In matchul acesta va fi încercat — dacă Pop Vasile nu va putea corespunde — Feraru, care într'un caz favorabil, ar putea da satisfacţie şi soluţiona astfel emoţia — cu atâtea necunoscute Doamne! — a echipei naţionale.

Următorul număr de senzaţie: la matchul acesta va asista şi echipa Angliei. Aspiranţii vor da un examen excepţional pentrucă vor fi apreciaţi de un juriu de competenţă maximă

Dar...

Să terminăm repetând încă odată convingerea, pe care am exprimat-o la început: matchul de azi va fi un match mult mai bun decât precedentul.

Şi, să recunoaştem — cu conştiinţa împăcată — că nu va fi puţin lucru.

Oricâte lucruri se vor fi putând spune despre „această precedentă întâlnire româno-letonă".

— n. g. s. —

Toma Aurel va da lovitura de începere la jocul de azi

D'abia sosit în Capitală şi excelentul nostru boxeur Toma Aurel a fost solicitat de F.R.F.A. să dea lovitura de începere la matchul de astăzi, România B—Letonia.

Ceeace „Tomiţă" a acceptat imediat, mai ales că în acest mod îşi va vedea publicu-i drag.

„Jugoslavia a obţinut o victorie meritată...

„Oaspeţii englezi sunt încântaţi de peisagiile noastre şi primirea ce li s'a făcut"

— ne-a declarat aseară d. Denis Xifando

Aseară în Gara de Nord, odată cu echipa naţională a Angliei — venind dela Belgrad — a sosit şi d. Denis Xifando, preşedintele comisiei centrale a arbitrilor care după cum se ştie a arbitrat o tuşe în matchul Jugoslavia-Anglia.

Am căutat să profităm de prilej pentru a vorbi cu d-sa despre matchul pe care l'a urmărit de-aproape şi asupra călătoriei dela Belgrad la Bucureşti.

JUGOSLAVIA A CAŞTIGAT PE MERIT

„Sunt foarte obosit din cauza călătoriei" — a început d. Xifando — de aceea să nu te superi dacă vom sta numai puţin împreună.

„Să-ţi spun drept aşi avea foarte multe de povestit în cât nici nu ştiu cu ce să încep. Matchul dela Belgrad a fost desigur o surpriză mare pentru toţi ceilalţi, afară de cei cari l-au privit. Jugoslavii, au avut o zi formidabilă, şi-au egalat adversarii şi au câştigat pe merit după fizionomia partidei.

PRIMIRE EXCEPŢIONALA LA T. SEVERIN

„Oaspeţii noştrii s'au bucurat la T. Severin la intrarea în ţară de o primire excepţională organizată de d. N. Urzică. Cu tot calmul specific englez, atenţia de care s'au bucurat din partea tuturor oficialităţilor româneşti şi din partea publicului i-a încântat şi toţi mi-au mărturisit că în puţine ţări s'au bucurat de o primire atât de caldă şi plină de atenţii.

VOIAJ SPLENDID DAR OBOSITOR

„Călătoria pe Dunăre a încântat pur şi simplu membrii caravanei engleze. In special frumuseţea peisajului la trecerea Porţilor de fier i-a impresionat profund. Laudele la adresa frumuseţilor ţării noastre nu au contenit tot drumul, conversaţia a fost tot timpul extrem de animată şi plăcută. Ne resimţim însă toţi de pe urma călătoriei şi atât eu cât şi oaspeţii nu dorim altceva decât un pat comod...

„In faţa acestei dorinţe atât de precis formulată a distinsului nostru arbitru nu ne-a rămas altceva decât să-i mulţumim pentru amabilitate şi să-i urăm somn uşor".

Azi în Europa

FRANŢA

Franţa — Ţara Galilor. (Match internaţional).

UNGARIA

In cadrul campionatului se vor juca azi următoarele partide:

Hungaria — Nemzeti.
Elektromos — Taxisok.
Kispest — Budafok.
Bocskai — Zuglo.
Szeged — Ferencvaros.
S.S.E. — Ujpest.
Szolnok — Uhoebus.

ITALIA

Pentru campionatul italian azi se vor disputa următoarele matchuri:

Juventus—Torino.
Liguria—Triestina.
Milano—Lucchese.
Novara—Modena.
Lazio—Roma.
Bologna—Napoli.
Livorno—Ambrosiana.
Bari—Genova.

Football Football Football Football Football Football Football Football

D. general GABRIEL MARINESCU preşedintele F.R.F.A-ului

s'a înapoiat în Capitală din călătoria cu caracter pur sportiv din străinătate

Declaraţii făcute „Universului" şi „Universului-Sport"

D. gen. Gabriel Marinescu, preşedintele federaţiei române de football, s'a înapoiat în Capitală Vineri seară, venind din Italia şi Franţa. In tot timpul acestei călătorii cu caracter pur sportiv, d-sa a fost însoţit de d. chestor Panova, secretarul d-sale.

Corespondentul nostru dela Jimbolia, care a fost prezent la intrarea în ţară a d-lui gen. Gabriel Marinescu, ne-a transmis următorul reportaj:

D. ministru general Gabriel Marinescu, în gara Jimbolia, a fost întâmpinat de d-nii Ovidiu Gritta, chestorul poliţiei Timişoara, N. Ignătescu, şeful vămii Jimbolia şi Gh. Garoescu, comisar de poliţie.

D. general Gabriel Marinescu, vesel şi comunicativ, a primit ultimele ştiri sportive, declarându-se mulţumit de rezultatul matchului internaţional dintre România şi Letonia.

DECLARAŢIILE PRESEDINTELUI F. R. F. A.-ULUI

După ce s'a întreţinut apoi câteva minute cu d. chestor Gritta, care i-a făcut un raport cu caracter profesional, d. general Gabriel Marinescu a binevoit să ne primească. Îndată ce a aflat scopul nostru, a făcut pentru cititorii ziarului „Universul" şi „Universul Sport" următoarele declaraţii asupra vizitelor sale în străinătate şi despre impresiile culese:

IN ITALIA

„Vizita mea în străinătate — a spus d-sa — a avut un caracter pur sportiv. La Milano, am avut întrevederi cu gen. Vaccaro şi cu d-nii Mauro şi Copolla, conducătorii sportului italian. Am fost primit mai mult decât amical. Prin amabilitatea lor, am asistat şi la matchul Anglia—Italia, la care, în pauză, mi s'a făcut cunoştinţă cu oficialităţile sportive ale Italiei.

„A fost un prilej binevenit de a cunoaste personalităţi pe care le cunoşteam doar din corespondenţă şi desigur, acest contact personal ne va fi de mare folos.

IN FRANŢA

„La Paris, spre a-mi uşura cunoaşterea personalităţilor sportive, m'am adresat „F. I. F. A."-ei, unde am fost foarte bine primit. Cunoscându-se scopul vizitei mele în capitala Franţei, am fost vizitat la „Grand Hotel" de d-nii: Rimmet, preşedintele „Federaţiei Internaţionale de football": Tricard Verol, fost subsecretar de Stat al Educaţiei fizice. Intrevederea noastră a fost foarte amicală.

D. GENERAL GABRIEL MARINESCU

„Deşi vizita mea nu avea caracter oficial, conducătorii Federaţiei internaţionale s'au pus la dispoziţia mea, conducându-mă la finala Cupei Franţei, unde — în pauză — am fost prezentat d-lui Albert Lebrun, preşedintele Republicii. Cu acest prilej, am cunoscut şi pe d. colonel Bestou, conducătorul Educaţiei fizice; d. Osvald Durand, director de cabinet al preşedintelui republicii; d. Lageron, prefectul poliţiei şi alte personalităţi.

„Conducătorii sportului francez mi-au oferit la hotelul „Carillon" un dejun intim, la care au luat parte d-nii: Rimmet, Folliard şi Chevalier, vice-preşedinţi ai Federaţiei internaţionale; Delacroix, secretar; dr. Payon şi Pochenet, membri în consiliul general.

MATCHURI INTERNAŢIONALE

„Intr'o atmosferă de camaraderie sportivă, am discutat toate chestiunile cari interesau sportul internaţional.

„Am convingerea, spune d. general Marinescu, că în viitor, toate chestiunile sportului nostru în străinătate, se vor rezolva uşor. Până acum nu aveam legături personale cu conducătorii sportivi din Italia şi Franţa. Am discutat şi CHESTIUNEA PERFECTARII MATCHURILOR INTERNAŢIONALE, IAR REZULTATUL DISCUŢIEI IL VOI SUPUNE FEDERAŢIEI NOASTRE, SPRE APROBARE.

„Despre acest lucru voi face declaraţii presei mai târziu, după ce voi avea şi părerea Federaţiei noastre. Realitatea este că nici italienii, nici francezii nu ne cunosc.

„Deşi vizita nu era oficială — după cum v'am accentuat — am fost primit călduros. Trebuie să aduc deci, din nou, mulţumiri acestor personalităţi, pentru cordiala primire.

„Am convingerea, — încheie d. general Marinescu — că sportul nostru românesc va avea de câştigat din faptul că dela relaţiile noastre susţinute prin scris, până acum, am trecut la relaţii amicale, personale".

Oct. Metea

Stop...

● *A.C.S.A. convoacă Duminică 21 Mai a.c., orele 16 precis pe terenul său, pentru matchul oficial cu A.G.E.R. următorii jucători:*

Ionescu Mircea. Popescu Petre, Bădescu, Telemac, Samandi, Schmelzer, Contsantinescu I şi II, Zane, Genu, Enache, Luţescu, Andreescu, Munteanu, Minciulescu, Ilie Petrescu

Cereţi la toate librăriile

AMINTIRI... VINURILE MELE

de IANCU BREZEANU

O senzaţională carte a amintirilor marelui artist

Ieri dimineaţă

Jucătorii români şi letoni s'au antrenat împreună pe arena Venus

Jucătorii naţionalei A şi B nu se plictisesc în Capitală. Şi nici nu se putea altfel... Îşi petrec ziua cum nu se poate mai bine, împărţindu-şi timpul cu fel de fel de distracţii ca plimbări în grădinile Capitalei, un cinematograf, o vizită la o fabrică, etc.

ANTRENAMENT LA VENUS

Eri, de pildă, jucătorii selecţionaţi în cele două echipe naţionale — cu excepţia lui Sadovski, Prassler şi Lupaş, care s'au antrenat Vineri dimineaţă — au făcut eri dimineaţă un uşor antrenament pe arena Venus. Deşi antrenamentul a început la o oră mult prea matinală — ora 8 — totuşi jucătorii au manifestat dispoziţie multă şi au executat mişcările de gimnastică la care au fost supuşi de Braun cu interes. Cu balonul, jucătorii s'au antrenat foarte puţin.

IATA ŞI LETONII

Interesant de remarcat este că tot eri dimineaţă la aceeaşi oră au fost prezenţi şi jucătorii letoni care — şi ei — au făcut un uşor antrenament, la o poartă.

VIZITE, PLIMBARI...

După antrenament, jucătorii români au făcut baie şi masaj şi apoi o vizită la una din fabricile din Capitală.

După amiază, o plimbare în grădina Cişmigiu şi seara un cinematograf au completat programul din ajunul matchului cu Letonia.

Divizia Naţională B în provincie

SERIA ESTICĂ

Grupa de nord, Cernăuţi

Dragoş Vodă- D. V. A.
Favorit: Dragoş Vodă.

SERIA VESTICĂ

Grupa de nord, Tg. Mureş
Mureşul-Crişana
Favorit: Mureşul.

Baia Mare
Tricolor-Victoria.
Favorit: Tricolor.

Satu Mare
Olimpia-Ind. Sârmii.
Favorit: Olimpia.

Grupa de sud, Lupeni
Minerul-Vulturii.
Favorit: Minerul.

Sp. Studenţesc întâlneşte în match amical pe Turda

Pe arena Turda se desfăşoară azi la orele 11 matchul amical dintre Sp. Studenţesc şi Turda.

Studenţii întrebuinţează prima formaţie minus Duce întrebuinţat în echipa B. a României.

Această partidă va servi ca un util match de antrenament universitarilor, cari susţin Duminică la Reşiţa un match extrem de greu.

Matchul va aduce pe teren o afluenţă numeroasă, dată fiind atracţia ce o exercită studenţii în acrierul Ghencea.

Matchul va fi arbitrat de d. Alexandriu.

Antrenorii ştiu să joace... ...iar arbitrii să arbitreze

Consecinţa: primii au învins cu 11-1 (4-1)

Eri după amiază arena A.C.S.A. a găzduit partida dintre antrenori şi arbitri.

O asistenţă numeroasă s'a deplasat pe terenul din Şos. Olteniţei pentru a vedea jucând fostele vedete.

Partida a întrecut toate aşteptările atât pentru calitatea jocului cât şi prin fazele spectaculoase cari au fost din abundenţă.

Cei 414 ani ai antrenorilor au reuşit să înscrie 11 puncte în poarta arbitrilor.

După match spectatorii au declarat că partida dintre arbitri şi antrenori a fost mult superioară matchului România-Letonia.

Şi aceasta cu drept cuvânt.

Antrenorii au practicat un football tehnic care a mulţumit pe deplin asistenţa.

Cele 11 puncte au fost înscrise de Rafinsky (5), Maior I (4) şi Wetzer I (2).

Dealtfel tripleta antrenorilor a practicat un joc excelent.

Unicul punct al arbitrilor a fost marcat de Emil Niculescu.

Machul a fos condus de Cohn prima repriză şi de Creţeanu în cea secundă.

Echipele au aliniat următoarele formaţii:

ANTRENORII: Lăpuşneanu, (Lacky), Pipa, Darvaş (Tănase), Csilag, Steinbach, Serb, Doba, Maior I, Wetzer, Rafinsky, Fronio.

ARBITRII: Cruţescu (Muscan), Ganţu, Zamfirescu; Muscan (Bărbulescu), Wetzer II, Minciu, Alexandriu, Stăncescu (Cruţescu) Taciuc, Niculescu, Sauciuc.

Mociorniţa joacă astăzi ultima carte

Va reuşi oare să învingă pe Franco - Română?

Mociorniţa Colţea susţine azi dimineaţă pe arena A.C.S.A. un match foarte greu în compania Franco-României din Brăila. Oaspeţii sunt o echipă foarte bună, una din cele mai bune ale grupei, singura care a reuşit până acum să obţină o victorie în dauna Unirii Tricolor.

Bucureştenii clasaţi actualmente la locul 10 al clasamentului au neapărată nevoe de punctele de azi. In cazul când le câştigă trece la locul al optulea înaintea Telefon Clubului şi A.C.F.R.-ului. Câştigând azi, Mociorniţa Colţea mai poate spera că poate ajunge pe Turda şi scăpa astfel definitiv de retrogradare. Brăilenii, sub prisma ultimelor rezultate, se prezintă astăzi cu cele mai mari şanse de victorie acumulând astfel încă 2 puncte preţioase la clasament.

Bucureştenii s'au pregătit pentru această partidă, antrenându-se intens în cursul săptămânii susţinând chiar un match amical în compania puternicei formaţii districtuale Arsenal în care echipierii au arătat o condiţie fizică excelentă. In matchul de astăzi şansele lor fiind reduse nu pot aspira decât la un rezultat onorabil sau cel mult un draw.

Importanţa matchului va pătrunde pe cei 22 de jucători, astfel că partida se anunţă sub cele mai bune auspicii.

Football football football football

Macaby-Unirea Tricolor

Tradiția anunță un match fantastic, ca pasiune și elan

Va câștiga totuși echipa, care va ignora că joacă într'un derbyu... „pasionant"

Unirea Tricolor — Macaby: o întâlnire, care reînvie cea mai pasionantă dintre tradiții într'un moment dramatic pentru clubul din Obor.

Dorim — și cu noi cei mai mulți — ca de data aceasta victoria să îmbrace tricoul albastru oborean.

Delict de obictivitate. Poate uneori există însă legi mai puternice decât această atitudine olimpică.

Victoria Unirii Tricolor ar însemna refacerea unei dreptăți întreruptă pentru clubul acesta într'un moment perfect egal ca intensitate dramatică cu acesta de acum.

Retrogradarea Unirii Tricolor a însemnat și doliu și beneficii invizibile dar imense.

Vicoria de azi poate repara totul. Și nu-i niciun păcat să dorești această reparație, pe care Unirea Tricolor o merită mai mult decât oricare altă grupare.

Misiunea adolescenților dela Obor eset grea dar poate fi magnifică.

Acestor adolescenți le scriem aici rândurile următoare, cari de n'ar avea decât sinceritatea și tot ar trebui să fie scrise.

De matchul acesta sunt legate idei diverse. Prezentate cu o pasiune excepțională, jucători ai Unirii Tricolor nu ascultați pe nimeni.

Aveți în minte însă un singur lucru: nu puteți câștiga matchul acesta hotărîtor decât dacă îl veți considera NUMAI *ca pe o simplă întâlnire sportivă.*

Rezultatul unui match de foot ball nu are nimic tragic în el. Jucați deci calm.

In mijlocul atâtor frământări îndepărtate de ideia sportivității, înălțați-vă deasupra tuturor acestor lucruri, cari sunt în fond foarte mici și dați o lecție mare.

Jucați ielegant, calm, respectați adversarul și nu vă micșorați șansele prin acțiuni necugetate.

Și mai ales jucați cu convingerea că în mod normal nu puteți pierde.

Faceți însă — în orice caz — un joc frumos.

Sunt oameni, cari vor să vadă la voi o comportare model.

Matchul de azi reînvie o tradiție străveche. Prezentați voi o mentalitate nouă.

Unirea Tricolor trebue să învingă neapărat pentrucă altfel...

1. Prahova	14	10	3	1	47:28	=23
2. Unirea Tr.	13	10	2	1	40:15	=22
3. Macaby	14	10	0	4	39:25	=20

Iată preludiul statistic al celui mai pasionant match al acestei frământate grupe divizionare.

Coordonate de timp și spațiu: azi de dimineață, la ora 11 pe arena Ciocanul.

Tradiția matchurilor dintre Macaby și Unirea Tricolor reînvie într'un cadru excepțional.

Unirea Tricolor trebue să învingă pentru a putea intra în terenul de calificare. Altfel... se pot întâmpla lucruri foarte desagreabile...

Evident, misiunea echipei oborene nu poate fi considerată facilă.

Macaby s'a dovedit a fi o echipă, care nu convine de loc jocului oborean. Jucătorii din Dudești formează o echipă technică și masivă. Prea masivă, poate pentru „lipsa de fizic" a Unirii Tricolor.

Care are marele ghinion de a se prezenta fără Alexandrescu.

Și, într'adevăr, este un mare, foarte mare ghinion acesta pentrucă Alexandrescu reprezintă mai mult de două treimi din eficacitatea atacului oborean.

Favoritul întâlnirii? Pare a fi Macaby. Pentru toate considerentele, cari au fost spuse mai înainte. In aprecierea șanselor intră însă un coeficient puternic dar negativ pentru șansele Macabylor: puterea de luptă a Unirii Tricolor. Nu, neapărat, aceea dovedită la Ploești ceiace demonstrată continuu, etapă de etapă, în acest campionat divizionar secund, care poate fi numit fără multă exagerare un triumf oborean.

Un derbyu, desigur. Cu toate calitățile și defectele unei asemenea întâlniri pasionate — dar, la urma urmei, cine va câștiga?

In ciuda tuturor aparențelor, răspunsul nu este atât de dificil.

Va câștiga echipa, care va ignora că joacă într'un derbyu atât de pasionant.

Echipa, care va juca mai calm și mai „surdă" la încurajările publicului.

Nu-i nimic paradoxal în aceste condiții necesare.

Footballul e o luptă. De acord. Dar nu o luptă oarbă ci una rațională.

FORMAȚIILE

Cele dou aechipe vor alinia următoarele formații:

UNIREA TRICOLOR: Iliuță Ionescu (Creteanu), Petrescu, Iliescu, Cristescu, Anghelache, Boteanu, Mihăilescu, Dumitrescu, Covaci, Alecu, Marinescu.

MACABY: Schulder, Havas, Csaika, Schmilovici, Nitroi, Mihalovici, Hermann, Lupu, Szika, Bărbulescu, Moisescu.

„Surpriza" dela Belgrad văzută de Nemzeti Sport

In primele minute cel mai periculos atacant britanic a fost... fundașul Male

Corespondentul din Belgrad al lui „Nemzeti Sport" relatează pe larg matchul Iugoslavia — Anglia.

Reproducem aci câteva pasagii mai interesante:

„35.000 de spectatori (!) și o surpriză bombă! Echipa iugoslavă a dovedit — și fără jucătorii din Zagreb — că nu este un adversar de desconsiderat. Și în acelaș timp a dovedit din nouă că însuflețirea și elanul mai știe să facă minuni. Iugoslavii au jucat mai frumos și mai bine ca englezii. Oaspeții au jucat obosiți și plictisiți, acuzând căldura insuportabilă. In realitate însă, se pare că „oboseala" se datorește în parte și vieții nu tocmai sportive, pe care au dus-o câțiva dintre jucători după matchul dela Milano.

Cel mai bun compartiment al echipei iugoslave a fost apărarea imediată, în frunte cu portarul Lovrici, care a apărat fenomenal. La înaintare cele două extreme, Glisovici și Perlici au excelat. Dealtfel ei au marcat și goalurile.

Dintre englezi Woodley a fost nsigur; Male a slăbit foarte mult în repriza secundă, iar la înaintare numai Broome și Matthews au plăcut.

Matchul a fost condus de francezul Capdeville, ajutat de d-nii Xifando (România) și Scorzoni (Italia).

Cele două echipe s'au aliniat astfel:

IUGOSLAVIA: *Lovrici, Pojega, Dubac, Manola, Draghicevici, Lechner, Glisovici, Vuiadinovici, Petrovici, Matosici III, Perlici.*

ANGLIA: *Woodley, Male, Hapgood, Willingham, Cullis, Mercer, Matthews, Hall, Lawton, Goulden, Broome.*

Matchul începe cu atacurile englezilor.

Male (!) trage formidabil, dar Levrici apără. Englezii trag dela 20—30 de metri la poartă și atacă portarul, lucru care nu prea place asistenței

Reacția iugoslavilor nu întârzie. Petrovici are două ocazii excelente, dar greșește. Odată trage deasupra, apoi în loc să tragă, passează.

Jocul este extrem de iute și fascinant.

In minutul 16 Jugoslavii deschid scorul. Din centrarea lui Perlici, Glisovici trage o bombă formidabilă.

Englezii trec din nou în ofensivă, însă apărarea iugoslavilor nu se lasă. Lovrici face adevărate minuni.

In minutul 33 Hall trage formidabil dar în plasa laterală.

Alura infernală, continuă și după pauză. In minutul 4 englezii egalează. Manola greșește babalonul și Goulden deschide puternic pe Broome. Lovrici, părăsește poarta, iar Broome marchează.

Toată lumea se așteaptă la prăbușirea echipei gazde. Dar nu se întâmplă așa ceva. Dimpotrivă. In minutul 17, Perlici trece de toată apărarea britanică, driblează și pe Male și marchează pe lângă Woodley, care eșise din poartă.

După acest goal jocul devine și mai disputat. Dar iugoslavii rezistă eroic și izbutesc să mențină rezultatul.

Iată și două declarații:

WHITLAKER, antrenorul englezilor: *Rezultatul este real. Iugoslavii rezistă surprinzător de bine timp de 90 de minute.*

HAGI COSTA, secretarul general al federației iugoslave: *Nici nu puteam dori un cadou mai frumos, pentru jubileul nostru de 20 de ani. Insuflețirea echipei a făcut adevărate minuni.*

NEVRARGYL
Dr. BOUSQUET
CALMEAZĂ IMEDIAT DURERILE DE CAP ȘI ORI CE NEVRALGII

Vor reuși A.G.E.R. și Monitorul Oficial să-și adjudece titlul de campioni?

Campionatul districtual programează astăzi o etapă menită să ne desemneze campionii celor trei categorii.

In cele două serii ale categoriei I-a avem patruderbyuri de care rezultate vor depinde campionii.

MONITORUL OFICIAL—GLORIA

Actualul leader al categoriei I-a, seria A, se deplasează pe terenul Militari unde are de trecut un hop destul de greu.

Dacă va reuși să învingă pe Gloria nimic nu le mai stă în cale să cucerească titlul de campion.

In urma excelentei performanțe obținută în fața Viforului Dacia noi acordăm Monitorului Oficial toată încrederea.

METALLOGLOBUS—VIFORUL DACIA

Matchul dintre Unirea Tricolor și Macaby se bucură de o deschidere foarte importantă.

Este vorba de derbyul categoriei I-a, seria A, pe care-l dispută Metalloglobus și Viforul Dacia.

Aceste echipe nu au mari șanse la titlu astfel că lupta se va da pentru locul al doilea. După rezultatul obținut de Viforul Dacia în fața Monitorului Oficial nu-i acordăm astăzi nicio șansă.

OLYMPIA—SOCEC

Pe terenul A. C. S. A. la ora 9 Olympia și Socec își vor disputa întâetatea.

Aceste formații sunt de forțe apropiate astfel că matchul va fi aprig disputat.

Socec Lafayette este în formă excelentă care fapt ne determină să-i indicăm favoriți.

S.T.B.—S.E.T.

Derbyul cozii este programat pe terenul Unirea Tricolor la ora 11.

S. T. B. și S. E. T. echipele cari dețin ultimele două locuri în clasament vor depune astăzi maximum de efort pentru a-și însuși victoria.

Evident că pentru niciunul din adversari nu le este necesară victoria deoarece retrogradarea nu poate fi evitată.

Părerea noastră este că S. E. T. va învinge la limită.

A.G.E.R.—A.C.S.A.

Derbyul categoria I-a, seria B se dispută pe terenul A. C. S. A. la ora 17 între A. G. E. R. și echipa gazdă.

Electricienii au astăzi un match extrem de dificil deoarece A. C. S. A. pe teren propriu este greu de învins.

Jucătorii A. G. E. R.-ului pătrunși de importanța matchului vor lupta cu toate forțele pentru a smulge o ultimă victorie care îi va desemna definitiv campionii. Și noi le acordăm toate șansele.

LEONIDA—ADESGO

Al doilea denbyu al acestei serii se dispută la ora 15 pe terenul din Șos. Olteniței între Leonida și Adesgo.

Leonida are încă șanse să cucerească campionatul în caz că va învinge astăzi și A. G. E. R. să sufere o înfrângere dela A. C. S. A.

Forma pe care o deține Leonida actualmente ne inspiră multă încredere și acordând toate șansele Leonidei.

AV. SPORTIV—VERGU

Pe terenul Biruința, echipa gazdă Av. Sportiv întâlnește pe Vergu la ora 11.

Echipele sunt de forțe egale astfel că matchul se va termina la egalitate.

MILITARI—A.S.C.A. 16

Militarii deși joacă pe teren propriu nu poate învinge.

CLASAMENTUL CATEGORIEI I, SERIA A

Mon. Oficial	15	10	2	3	42:24	22
Metaloglobus	17	9	3	5	35:22	22
Vif. Dacia	16	9	2	5	43:33	20
Socec	16	7	4	5	34:26	18
Gloria	17	7	3	5	37:33	17
Olympia	16	8	3	5	34:34	17
Titanii	17	4	5	8	20:34	13
Ind. Iutei	16	5	2	9	22:32	12
S. E. T.	16	4	3	9	17:39	11
S. T. B.	16	2	5	9	29:32	9

CLASAMENTUL CATEGORIEI I SERIA B

A.G.E.R.	17	12	3	2	44:19	27
Leonida	17	12	2	3	40:18	26
Adesgo	15	10	1	4	43:16	21
Vergu	15	9	1	5	39:25	17
A.S.C.A.M.	14	7	2	5	26:25	17
Militari	15	6	2	7	31:33	14
A.C.S.A.	15	6	2	7	37:28	14
Av. Sportiv	15	3	2	10	19:32	8
Lupeasca	16	3	2	11	15:48	8
Pebe	15	2	1	12	14:51	5

Restul programului este următorul:

CATEGORIA II SERIA A

Colentina—C. F. R. B. T. teren S T. B. ora 9. Ar. Cpt. Panu.

Metropola—Biruința teren S. T. B. ora 11, arb. Popescu Constantin.

Zburătorii—Grivița, teren Colentina, ora 11, arb. Mănișoreanu, Zamfirescu C.

Sp. Muncitoresc—Generala, teren Stadion, ora 11, arb. Wetzer St. Buruc.

JUNIORI

Sp. Muncitoresc—Generala, teren Stadion, ora 9, arb. Scarlat Petre

CATEGORIA II SERIA B

Stăruința—Garajele Mihăescu, teren Macaby, ora 15, arb. M. Crutescu.

L. P. N.—Ciclop, teren Iuta, ora 11, arb. Ghermănescu Cornel.

Carmen—Arsenal, teren Iuta, ora 9, arb. Muscan, Vâlcov.

Orfeus—Victoria, teren Velodrom, ora 9, arb. Pop Victor, Ștefănescu.

Metalasport—Dâmbovița, teren Belvedere, ora 11, arb. Căpitanu, Boancă.

CATEGORIA III SERIA A

Vremea—Fulgerul, teren Stadion, ora 13, arb. Kahane Marcel.

C. A. B.—Delea Veche, teren Arsenal, ora 11, arb. Feher.

Grozăvești—E. F. A., teren Arsenal, ora 9, arb. Pascu Onel.

Suter—Fulgerul, teren Colentina, ora 9, arb. Manișoreanu, Zamfirescu.

CATEGORIA III SERIA B

Șoimii—Standard, teren Titanii, ora 9, arb. Neguț Ion.

Băneasa—Comra, teren Titanii, teren Titanii, ora 11, arb. Nițu Jean.

Dacia Traiană—Justiția, teren Unirea, ora 9, arb. Vasilescu Bartolomeu.

Ion Dârlău—Vulturii Carpaților, teren Macaby, ora 17, arb. Paulini Hans.

Bologna și-a încheiat turneul său în Germania cu un match nul

In cadrul turneului pe care l-a întreprins în Germania, campioana Italiei F. C. Bologna a susținut ultimul său match la Hamburg.

Infruntând pe Hamburger Sport Verein, F. C. Bologna a terminat la egalitate, 3:3, după ce la pauză conducea cu 3:0.

AZI LA BANEASA

Se vor disputa premiile Bienal şi Greceanu

Premiul Flăcăilor un alt punct de atracţie. 271. 500 lei la „austriac"

Seria organizărilor de succes continuă în chip fericit azi la Băneasa. Un program de aleasă factură îi asigură anticipat reuşita.

Interesul reuniunii este remarcabil susţinut de patru piloni unul mai important decât altul.

PREMIUL BIENAL, O REUŞITA ALERGARE

Premiul Bienal, ultima alergare premergătoare Derbyului este cu drept cuvânt remarcabilă.

Inaintea importantei dispute, competitorii ei îşi vor măsura forţele.

Prezenţa la plecare a campionului Tarzan este o chezăşie certă de atracţie.

Excelentul roib al d-nei Lungu dă adversarilor săi descărcări serioase. Acestui fapt se datorează desigur interesul alergării.

HANDICAPUL GRECEANU, O ŞARADA

La ridicatul standard sportiv al programului, desigur că handicapul Greceanu contribue în largă măsură. Mai rar o cursă atât de atracţioasă. Şansele diverşilor candidaţi sunt de minune echilibrate.

Pe hârtie nu se vede nimic. Ceeace se poate anticipa însă este că lupta pentru victorie va fi dârză.

*

Premiul Flăcăilor în care vor debuta câţiva armăsari de doi ani de autentică valoare, desigur că va concura la reuşita reuniunei.

271.500 LEI LA „AUSTRIAC"

Jocul austriac deasemeni este un important factor de reuşită. Incepe cu 271.500 lei şi credem că depăşi 500.000 lei.

CINE VA CAŞTIGA PREMIUL BASMA

Reprezentantele grajdului Schwartz ştiu să galopeze. Despre Badar se vorbeşte mult bine. Armăsarul d-lui general Moruzi dă satisfacţie dimineaţa. Se anunţă ca un primejdios adversar pentru pensionarele lui Gabor.

Indicăm: GRAJ. SCHWARTZ, *Badar.*

PREMIUL ARDEAL

Don Alberto deşi este top weight, are posibilitatea să-şi găsească cursa. Are asupra aryersarilor avantajul clasei. Hoaţa care poartă o greutate mică va fi o primejdioasă adversară pentru pensionarul lui Wilson.

Deasemeni Spătar are o şansă.

Indicăm: DON ALBERTO, *Hoaţa,* Spătar.

PREMIUL FLACAILOR

Exerciţiile de dimineaţă recomandă pe Iortoman. S. O. S. şi Li Mare.

Pensionarul lui Romanes a galopat remarcabil recent, reuşind un timp mai bun decât adversarii lui. Dacă şi în public va merge la fel, este capabil de victorie.

Fiind însă vorba de o cursă de debutanţi, se impun rezerve. S. O. S. va fi redutabil. Onorabil crede-m că va mai fugi Li Mare.

Indicăm: IORTOMAN, *S. O. S.*

PREMIUL L'ALSACE

Szantas dacă şi-a regăsit valoarea bună este cel mai calificat să birue. Nu se poate şti în ce măsură şi-a revenit. Este însă probabil ca ultimele galopuri să fi folosit armăsarului maghiar. In acest caz este cel mai calificat să birue. Pericolul pentru el îl reprezintă Codru, care face parte dintr'un antrenament în plină formă.

Indicăm: SZANTAS, *Codru.*

PREMIUL BIENAL

Tarzan a dovedit cu prisosinţă ridicata lui valoare. Drept este că elevul lui Ion Gheorghe dă adversarilor săi descărcări serioase.

Clasa lui credem însă că-i va îngădui să aborde cu succes şi acest handicap.

Dela Halmei ne aşteptăm la o figură onorabilă.

Indicăm: TARZAN, *Halmei.*

PREMIUL GRECEANU

Boeru a câştigat în stil impresionant două alergări. Armăsarul d-lui general Dombrowsky se află în mare formă. Totuşi are o misiune din cele mai dificile. Dă 4½ kilograme lui Pali. La această diferenţă roibul din antrenamentul lui Gabens care este elogios recomandat de două succese consecutive va da serios de furcă lui Boeru. Nu ne-ar mira chiar dacă îl va învinge. Răsfăţat deasemeni este un concurent cu veleităţi.

Indicăm: BOERU, *Pali,* Răsfăţat.

PREMIUL DUMBRAVA ROŞIE

Baby II a mişcat recent. Cum beneficiază de descărcări serioase, n'ar fi exclus să-şi găsească cursa.

Menţiuni pentru Traviata şi Cocotte.

Indicăm: BABY II, *Traviata,* Cocotte.

CONCURENŢII PROBABILI

Premiul BASMA — Mixtă
800 metri (L.D.)—25.000 lei

Strâmba	53½	N. Ilinca
Zefir	55	0
Garoafa	53½	Gr. Crişan
Badar	57	V. Huţuleag
Malnoue	57½	R. Vincent
Voiceuţa	57½	A. Cucu

Premiul ARDEAL—H.-cap-vânz.
1700 metri (P. N.) — 20.000 lei

Don Alberto	64	Vincent
Onuţa	62½	A. Enescu
Cin'te ţine	61	R. Cristea
Naum	56½	Mullot
Băbuca	55½	N. Ilinca
Spătar	54½	Tasim
Hoaţa	49½	Tănase
Stăpân	47	0

Premiul FLACAILOR
800 metri (L. D.) — 40.000 lei

Li mare	53½	Vincent
Liliac II	53½	?
Iortoman	53½	Ilinca
Hangiu	53½	Mullot
S. O. S.	53½	A. Enescu
Tour de Vis	56	G. Horvath

Premiul L'ALSACE
2000 metri (P. N.) — 35.000 lei

Răzvrătit	49½	St. Iosza
Codru	61½	N. Ilinca
Szantas	60	Vincent
Şerban	56½	R. Cristea

Premiul BIENAL
2100 metri (P. V.) — 80.000 lei

Răzvrătit	58½	0
Roy	56	G. Enescu
Olaf	56	V. Huţuleag
Cosac	56	N. Ilinca
Doinita	59½	0
Jurata	54½	0
Pricina	54½	0
Realist	56	0
Tarzan	61	Vincent
Blanc	56	?
Izvor	56	0
Ciocârlan	56	0
Harţa	57	0
Mazepa	58½	0
Luţica	54½	?
Golanca	54½	0
Halmei	56	R. Orstea
Nac	56	?

Premiul GRECIANU—Handicap
2400 metri—(P. V.) — 60.000 lei

Răşfăţat	64	N. Ilinca
Szantas	62½	0
Dornic	62	0
Magnat	57	I. Rosso
Boeru	55	Vincent
M. Manole	52½	Mullot
Pali	50½	Cucu
Afurisit	48½	Tănase
Răzvrătit	47	0

Premiul DUMBRAVA ROŞIE
Walter H.cap (P. I.)
1400 metri — 25.000 lei

Bravo mă	62	0
Zamfira	64½	0
Cocotte	58½	G. Enescu
Tatja	57½	A. Enescu
Etiquette	54	Toth
Mita	54	x
Baiyhoo	53	Vincent
Traviata	53	Huţuleag
Golanca	48½	Cucu
Baby II	45	Tănase

PRONOSTICURILE PRESEI

ZIARELE	Premiul Basma	Premiul Ardeal	Premiul Flăcăilor	Premiul L'Alsace	Premiul Bienal	Premiul Greceanu	Pr. Dumbrava Roşie
Universul-Sport	Gr. Schwartz Badar	Don Alberto Hoaţa	Iortoman S. O. S.	Szantas Codru	Tarzan Halmei	Boeru Pali	Baby II Traviata
Gazeta Sport.	Gr. Schwartz Badar	Don Alberto Cin'te ţine	Iortoman Hangiu	Codru Şerban	Tarzan Halmei	Boeru Pali	Golanca Baby II
Universul	Voiceuţa Badar	Cin'te ţine Băbuca	Tour de Vis Iortoman	Codru Frunză	Tarzan Cosac	Herg. S-viste Boeru	Balyhoo Cocotte
Curentul							
România	Voiceuţa Strâmba	Spătar Don Alberto	Iortoman S. O. S.	Szantas Codru	Tarzan Halmei	Boeru Magnat	Baby II Golanca
Timpul	Voiceuţa Badar	Hoaţa Don Alberto	Iortoman Hangiu	Szantas	Tarzan Halmei	Boeru Afurisit	Balyhoo Zamfira
Porunca Vremii	Voiceuţa Malnoue	Spătar Băbuca	Hangiu Tour de Vis	Şerban Codru	Tarzan Halmei	Pali Răşfăţat	Cocotte Golanca
Ordinea	Voiceuţa Badar	Hoaţa Don Alberto	Li Mare Iortoman	Şerban Codru	Tarzan Halmei	Boeru Pali	Cocotte Tatja
Seara	Gr. Schwartz Strâmba	Don Alberto Băbuca	Li Mare S. O. S.	Szantas Şerban	Tarzan Cosac	Pali Boeru	Cocotte Traviata
Semnalul	Voiceuţa Strâmba	Spătar Cin'te ţine	Iortoman Tour de Vis	Şerban Codru	Tarzan Halmei	Boeru Pali	Golanca Traviata
Evenimentul	Strâmba Voiceuţa	Băbuca Hoaţa	Hangiu S. O. S.	Şerban Szantas	Tarzan Halmei	Boeru Răşfăţat	Baby II Cocotte
Cei mai indicaţi	Gr. Schwartz 9 Strâmba 1	Spătar 3 Don Alberto 3 Hoaţa 2 Băbuca 1 Cin'te ţine 1	Iortoman 5 Li Mare 2 Hangiu 2 Tour de Vis 1	Şerban 4 Szantas 4 Codru 2	Tarzan 10	Boeru 7 Pali 2 H. S-viste 1	Baby II 3 Cocotte 3 Golanca 2 Balyhoo 2

Eri a vorbit d. Catargi

la congresul internaţional al creşterii pur sângelui

Budpesta, 20. — **Azi la congresul creşterei pur sângelui, a vorbit d. Barbu Catargi, vice-preşedintele Jockey Clubului Român. Oratorul a desvoltat cu o deosebită competenţă o seamă de importante chestiuni în legătură cu desvoltarea hipismului.**

De peste hotare...

FRANŢA

Premiul Matchem disputat la Tremblay a dat loc la o dârză luptă între Etalon Or şi Birikil. Primul care a fost favorit a dispus după mare luptă de adversarul său. Al treilea s'a plasat Blue Moon. Mâine vom reveni, publicând rezultatul complet.

Premiul a fost dotat cu 100.000 franci şi s'a disputat pe 2300 de metri.

GERMANIA

La Mariendorff s'a alergat zilele trecute Buddenbrock Rennen, rezervat trei anilor. Dachs plecat mare favorit a câştigat uşor parcurgând kilometrul în 1.25.1. Truxi şi Jule au ocupat locurile următoare.

Cota: 12, 10, 14, 12 pentru 10.

Premiul a fost alocat cu 20.000 de mărci.

Rezultatul, mâine.

Informaţii

ERI LA BANEASA TRAP TRIBUNA

Cilly Hanover—Gruia 400.
Gruia—Havana 120.
Santuţa—Birlic 87.
Petruş—Szeghel 126.
Joppa Hanover—Szeghed 16.
Urganda—Durdalia 53.

PELUZA

Cilly Hanover—Gruia 168.
Gruia—Havana 159.
Santuţa—Birlic 100.
Petruş—Szeghel 143.
Joppa Hanover—Szeghed 15.
Urganda—Durdalia 391.

● **JOCUL AUSTRIAC**, ajuns la 62.560 lei, a fost câştigat de un bulebin.

● **COMISARII** alergărilor au interzis participarea armăsarului Suveran în probele publice pe timp de o lună (până la 20 Iunie 1939) pentru completarea dresajului.

PLEAVA a fost cumpărată de d. V. Ivan, iar Fisture de d. V. G. Popa.

● *LA hergheia d-lui I. Tulcianov Hanneri a născut un mânz din H. P., deci propriu frate cu excelentul Haron.*

● **ALERGĂRILE** vor începe la orele 15 precis.

AZI LA BANEASA

● **ALERGARILE vor incepe la orele 15 precis.**

● EVENTUL va funcţiona în următoarele curse: a doua cu a treia (premiile Ardeal şi Flăcăilor) şi a şasea cu a şaptea (premiile Greceanu şi Dumbrava Roşie).

Azi se fuge Milenium Preis

Importanta probă maghiară, Milenium Preis se va fugi azi la Budapesta.

Sunt angajate principalele vedete ale turfului ungar.

Un an dela moartea lui Marcel Gabens

Acum un an, în floarea vârstei, s'a stins din viaţă un talent al turfului român, Marcel Gabens.

Unul din călăreţii valoroşi dela noi, un călăreţ de o mare probitate profesională.

A voit soarta ca hipismul român să fie văduvit de o vedetă.

Se împlineşte un an de când copilul răsfăţat al hipodroamelor noastre, Marcel Gabens a închis pentru totdeauna ochii, lăsând unanime regrete în rândurile iubitorilor de cai.

Pe mormântul lui Gabens, prematur răpit din mijlocul nostru, depunem o caldă lacrimă de aducere aminte.

Parastasul va avea loc Marţi, la biserica Sft. Teresa (Belu), la ora 11 jum. a. m.

ERI LA BANEASA TRAP

Joppa Hanover şi Petruş au făcut dead head în premiul Eleganţei

O impozantă paradă de lux şi eleganţă

Ziua Modei a repurtat eri la Băneasa Trap un succes din cele mai categorice. Cochetul hipodrom a fost neîncăpător pentru marea asistenţă formată în mare parte din elita Bucureştilor.

Mondenele noastre au exhibat cele mai reuşite toalete ale sezonului. O adevărată paradă a gustului şi eleganţei.

Hipodromul de trap dela Băneasa putea rivaliza eri cu orice câmp de curse din Occident. Dacă privim cu puţini ani în urmă, ne putem da seama de adevăratul şi considerabilul avânt al curselor de trap.

Meritul, marele merit revine desigur emeritului organizator de remarcabilă iniţiativă care este d. I. Matk, vice-preşedintele societăţii hipice române.

Graţie d-sale astăzi trapul a ajuns în stadiul de azi, reuşind să facă asistenţe record.

*

Pricipelele case de modă au expus cele mai reuşite modele ale sezonului. Deasemeni câteva d-ne şi d-şoare au etalat toalete frapante.

Din ultima categorie au plăcut mult toaleta d-nei Săn Giorgiu confecţionată de Casa Eugenia Pantazi, d-ra Paulette Theodoru Mytia şi d-ra Viorica Popescu.

*

In această exuberanţă şi risipă de lux s'a desfăşurat un program de cea mai aleasă calitate culminând cu o probă de mare interes şi atracţie, premiul Eleganţei care a reunit la plecare cele mai importante vedete ale turfului în frunte cu excelenta Joppa Hanover.

Rezultatul a confirmat marile calităţi ale iepei americane care a bătut recordul român pe distanţă, stabilind 122,9 pe kilometru.

Lipsa de spaţiu nu ne îngăduie să ne ocupăm aşa cum se cuvine de minunata performanţă a fiicei lui Peter the Brewer. Vom preciza numai că a realizat o comportare cu drept cuvânt senzaţională şi vom reveni.

Petruş cu care Joppa Hanover a făcut dead heat deasemeni a fugit excepţional.

In acest sens, recordul stabilit este mărturie.

Vom mai consemna rezultatul obţinut de Sgeged, învingător în premiul Sudan.

Menţiuni pentru Birlic, un element valoros. Tufănica şi Gruia.

Rezultatul şi descrierea alergărilor

380. PREMIUL LAMBROS — Condiţie (1/2)
(15,09) 9000, 2300, 1000, 700 lei

369	CILLY HAN.	1	1740	2.52¹	1.39²	Pavlic	133 75
353	Miriştea	2	1760	54⁵	39²	Szabo	29 27
367	Helen Halpin	3	1700	56¹	43⁴	Ghinea	17 17
369	Lilia	4	1680	56²	44⁵	Slobozenco	296 131
369	Cina		1760	3.00⁴	42³	Tassopol	48 72¹

¹) dist. loc 5 pt. galop sosire

CILLY HANOVER (General Hanover şi Csalogany) aparţine d-lui G. Adem şi este întrenată de M. Pavlic

Cotele: Tribună: 75; 47, 13; Peluză: 133; 31, 15:10 lei

Helen Halpin pierde plecarea, iar Lilia conduce micul pluton, urmată de Miriştea şi Cilly Hanover. Ordinea aceasta nu se schimbă decât pe partea opusă tribunei, unde Miriştea trece în cap, profitând de galopurile date de Cilly Hanover şi Lilia. Pe linia dreaptă, Miriştea este ajunsă de Cilly Hanover şi întrecută. A 3-a, Helen Halpin

381. PREMIUL KARL HEINZ — Condiţie (1/20)
(15,34) 12000, 3700, 1500, 800 lei

376	GRUIA	1	1720	2.29²	1.25¹	V. A-sky	24 24
328	Little Orphan	2	1700	27⁵	26³	Cerkasoff	13 12
346	Jade	3	1720	32¹	28⁴	Galdaev	270 147
362	Theodora	4	1720	33⁴	29¹	Bordei	511 442

GRUIA (Strolch şi Grija) aparţine Hergheliei Naţ. Ruşeţu şi este antrenat de A. Podoleacov

Primă de crescător, lei 1200, Herghelei Naţ. Ruşeţu

Cotele: Tribună: 24; 10, 10; Peluză: 24; 10, 10:10 lei

Event: Tribună: 400; Peluză: 168:10 lei

Little Orphan conduce, urmată de Jade, Gruia şi Theodora. In penultimul ocol, Gruia trece pe planul al doilea iar după aceea, depăşeşte şi pe Little Orphan, menţinându-se în frunte până la sosire. Locurile următoare au revenit lepelor Jade şi Theodora.

382. PREMIUL LIDO — Record
(16,01) 10000, 3000, 1200, 800 lei

372	HAVANA	1	1780	2.33²	1.26¹	V. A-sky	35 30
368	Casatca	2	1740	33⁴	28³	Pavlic	28 32
377	Hercegnő	3	1760	34⁵	27²	Galdaev	214 153
379	Kamaa	4	1740	34	28⁵	Grünwald	124 101
342	Pisica		1800	35³	26¹	Crotenco	51 68
379	Anny Worthy		1780	36²	23	Corol	56 79
339	Guardian Girl		1760	53²	33	Ghinea	87 278
342	Elis. Mary		1760	54⁵	39	Grăjdănescu	214 153
355	Centaur		1740	33⁴	28³	Crainic	95 69¹

¹) dist. III pt. mers neregulat

HAVANA (Texas şi Hannerl) aparţine d-lui I. Tulcianov şi este antrenată de A. Podoleacov

Primă de crescător lei 1000 d-lui D. Tulcianov

Cotele: Tribună: 35; 16, 14, 31; Peluză: 30; 18, 16, 44:10 lei

Event: Tribună: 120; Peluză: 159:10 lei

383. PREMIUL LUCOVAT — Performanţă (repr. I-a)
(16,28) 8000, 2000, 1000, 500 lei

375	SANTUŢA	1	1800	2.50⁴	1.34²	T. Marcu	22 23
360	Pan Worthy	2	1780	51⁸	36¹	Borisiac	40 33
375	Elişor	3	1740	52³	39	Galdaev	64 62
371	Primăvara	4	1760	52⁴	38	Dobrescu	56 52
375	Lin		1720	3.01²	45³	Szabo	240 116
375	Tibet		17.0	01¹	46⁵	Slobozenco	124 331
369	Desiş		1720	02³	46	Drăgotescu	327 816
374	Rozina		1700	05⁵	48⁶	V. A-sky	138 370
375	Viorica II		1720	—	—	Ghinea	1041240¹

¹) dist. pt. galopuri repetate

SANTUŢA (Ostap şi Frantz H.) aparţine Hergh. Redea Alexeni şi este antrenată de T. Marcu

Primă de crescător lei 800 d-nei Sanda Ghica

Cotele: Tribună: 22; 12, 14, 14; Peluză: 23; 11, 13, 12:10 lei

Tibet şi Lin conduc alergarea urmaţi de Primăvara, Pan Worthy, Santuţa şi Elişor. Ordinea aceasta se modifică pe partea opusă tribunei, primii doi concurenţi rămânând. O altă modificare se produce înainte de ultimul ocol, datorită unui galop dat de Primăvara. Santuţa, strecurată la coardă, intră prima pe linia dreaptă şi nu mai este ajunsă de Pan Worthy. Pentru locul al treilea, Elişor a învins de puţin pe Primăvara.

384. PREMIUL LUCOVAT — Performanţă (repr. II-a)
(16,58' 8000, 2000, 1000, 500 lei

340	BIRLIC	1	1720	2.47⁷	1.37⁶	Crotenco	47 45
370	Călin	2	1780	49¹	35	Ghinea	105 125
373	Elena	3	1780	49³	35¹	Brânzea	124 230
361	Extra	4	1780	57⁴	39⁵	Dobrescu	174 111
367	Paj Axtell		1740	55⁸	42²	Corol	245 138
367	Răsura		1760	3.09¹	47⁷	Galdaev	37 29
360	Taina		1800	2.52⁵	38³	Fischer	26 26¹
345	Turla		1720	—	—	Slobozenco	87 107²

¹) dist. IV pt. galop sosire
²) dist. pt. mers neregulat

BIRLIC (Gordon Peter şi Rezi) aparţine Grajdului Tejgheaua şi este antrenat de I. Crotenco

Primă de crescător lei 800, d-lui Anton Paul

Cotele: Tribună: 47; 22, 26, 22; Peluză: 45; 24, 25, 29:10 lei

Event: Tribună: 87; Peluză: 100:10 lei

Birlic conduce alergarea, urmat de Elena, Paj Axtell, Călin, Extra şi Taina. Ordinea aceasta nu se modifică decât pe partea opusă tribunei, unde Elena şi Paj Axtell sunt depăşiţi de Călin. In ultimul ocol, ordinea concurenţilor este următoarea: Birlic, Călin, Paj Axtell, Taina şi Extra. Pe linia dreaptă, Călin aiacă pe leader, dar galopează în apropierea sosirei, lăsând victoria la discreţia lui Birlic. Elena a ocupat locul al treilea.

385. PREMIUL ELEGANŢEI — Record
(17,27) 16500, 16500, 4000, 2000, 1000 lei

357	PETRUŞ	1	2240	3.14	1.26¹	Borisiac	137 235
18	JOPPA HAN.	2	2340	14	22²	Cerkasoff	15 13
379	Champion jr.	3	2200	15⁵	29	Ghinea	144 126
348	Ninon	4	2200	16⁶	29³	Pavlic	34 44
365	Biondella	5	2240	18⁸	26⁸	T. Marcu	839 1052
379	Nation		2240	19⁴	29¹	Galdaev	399 160
379	Kundry		2260	21⁸	29¹	Bordei	279 848
376	Katy Caid		2260	23¹	29⁶	Corol	932 2120
379	Talaz		2220	23⁴	31⁸	Dumitrescu	149 420
356	Ducesa		2200	27⁵	34²	Tassopol	1119 605
329	Viziru		2220	30¹	34²	Dobrescu	1354 424
368	Brad		2200	32⁴	36⁵	Fischer	182 169
356	Kanada		2280	41⁸	37¹	Grăjdănescu	399 160

PETRUŞ (Pajtas şi Bistriţa II) aparţine S. şi N. Iaroş şi este antrenat de P. Borisiac

JOPPA HANOVER (Peter the Brewer şi Siste Bertha) aparţine C-sei E. Benckendorff şi este antrenată de N. Terehov

Primă de crescător lei 1650 d-lui Dr. St. Sacală

Primă de crescător lei 400 d-lor N. şi Gh. Ionescu

Primă de crescător lei 200 d-lui I. Matak

Cotele: Tribună: 29, 12; 18, 13, 20; Pel.: 37, 11; 22, 13, 24:10 lei

Ninon preia comanda, urmată de Brad, Talaz, Petruş, Champion junior, Ducesa şi Kundry. După ultimul kilometru, distanţele dintre concurenţi s'a scrtat. Pe partea opusă tribunei, Ninon este depăşit de Petruş. Acesta intră primul în ultimul ocol, urmat de Ninon, Champion junior şi Joppa Hannover, care înaintează vertiginos. Pe linia dreaptă, lupta se reduce la un duel între Petruş şi Joppa Hannover, care trec cap la cap linia sosirei. Champion junior a terminat al treilea, înaintea cpei Ninon.

386. PREMIUL SUDAN — Handicap
(1803) 18000, 5000, 2500, 1000, 500 lei

362	SZEGED	1	1820	2.38²	1.26⁸	Tassopol	22 25
372	Gaby M.	2	1780	38²	29	Galdaev	42 41
328	Ghimp	3	1760	40⁷	31²	Slobozenco	223 300
373	Hollo	4	1740	42	33⁵	Fischer	77 52
375	Barza	5	1740	44⁸	35⁷	V. A-sky	136 107
367	Draga Mea		1740	47⁸	36⁴	Grăjdănescu	42 41
347	Grozava		1720	3.10⁴	50³	Crainic	273 214
371	Măgura		1740	2.38⁸	31²	Ghinea	34 40¹

¹) pierdut plecarea
²) dist. III pt. galop sosire

SZEGED (Imred şi Rebeka) aparţine d-lui T. Tassopol şi este antrenat de T. Tassopol

Cotele: Tribună: 22; 12, 17, 22; Peluză: 25; 16, 17, 27:10 lei

Event: Tribună: 126, 16:10 lei; Peluză: 143, 15:10 lei

387. PREMIUL LIVORNO — Handicap
(18,30) 9000, 2300, 1000, 700 lei

369	URGANDA	1	1800	2.57⁵	1.38⁸	Zabelin	114 85
374	Jocker	2	1740	57⁷	42¹	Szabo	63 80
374	Glovinezza II	3	1760	59⁴	41⁵	Podoleacov	36 33
374	Nocica	4	1760	3.00⁸	42¹	Pavlic	308 91
374	Bistricioara		1700	02⁵	47³	Ghinea	111 123
320	Ulm		1700	11⁵	52⁷	Fischer	18 21¹
363	Domnia		1720	—	—	Corol	360 286¹
375	Suveran		1700	—	—	Iurca	514 476

¹) dist. VI pt. galopuri repetate
²) dist. pt. galopuri repetate

URGANDA (Adonis şi Motty Maris) aparţine d-lui P. Lazăr şi este antrenată de I. Zabelin

Cotele: Tribună: 114; 16, 13, 11; Peluză: 85; 15, 15, 14:10 lei

388. PREMIUL LIPA — Handicap (repr. I-a)
(18,55) 10000, 3000, 1200, 800 lei

316	DURDULIA	1	1720	2.39⁸	1.32²	Corol	43 40
370	Sonora	2	1720	39⁵	33	Zabelin	42 35
378	Legionar	3	1740	39	31⁵	Slobozenco	81 85
360	Leu	4	1760	40	30⁴		fără parin
378	Peter Worthy		1740	40¹	32	C-dorescu	72 81
366	Pacahantos		1760	40²	31	Vârlar	42 31
378	Aventurier		1720	49³	38¹	Popa	413 632
325	Jeles II		1740	—	—	Pavlic	38 50¹

¹) dist. pt. galopuri repetate

DURDULIA (Centurion Moldovi şi Dame) aparţine grajdului Slănic şi este antrenată de S. Corol

Cotele: Tribună: 43; 17, 20; Peluză: 49; 22, 21:10 lei

Event: Tribună 53; Peluză: 391:10 lei

389. PREMIUL LIPA — Handicap (repr. II-a)

378	TUFANICA	1	1740	2.41²	1.32⁶	Galdaev	30 28
379	Coconaş	2	1760	41⁷	30⁸	Ghinea	31 31
356	Ierosca II	3	1800	45⁸	32¹	Fischer	133 125
378	Zahid	4	1720	46⁷	36²	Dobrescu	109 107
378	Pinkerton		1720	52⁸	40²	Gavrilescu	164 197
366	Geisha		1760	41³	31⁹	V. A-sky	69 78¹
304	Lanţ		1780	42	31	Ptylic	60 60³
365	Sorvaneţ		1780	43¹	31⁶	Borisiac	152 139⁴

¹) dist. III pt. galop sosire
²) dist. IV pt. galop sosire
³) dist. pt. galopuri sosire

TUFANICA (Ossory şi Turda) aparţine Grajdului Sterea şi este antrenată de J. Marcu

Cotele: Tribună: 30; 14, 14, 26; Peluză: 28; 13, 14, 24:10 lei

Un grup de elegante la „Ziua Modei" de eri.

Se remarcă d-ra Paulete Theodoru Mitya (×)

CICLISM

O cursă dură și iute...

187 km., premii în valoare de 15-20.000 lei, organizare într'un stil occidental

Iată ce va fi proba de fond „Circuitul Diamant", Bucureşti-Târgovişte-Ploeşti-Bucureşti

Prima cursă de lung kilometraj se va alerga peste 8 zile, în regia proaspetei dar harnicei grupări „Leonida".

După cum se poate vedea în regulamentul ce-l dăm mai jos, proba va întrece tot ce s'a organizat până acum în domeniul curselor de o zi.

REGULAMENTUL CURSEI

Art. 1. — *Pentru propagarea sportului ciclist, secțiunea de specialitate a grupării sportive „LEONIDA", înființează o competițiune de fond intitulată „CIRCUITUL LEONIDA" și care se va disputa în fiecare an, în ultima Duminică a lunei Mai.*

Anul acesta, alergarea se va ține în ziua de Duminică, 28 Mai.

Art. 2. — *Alergarea este deschisă tuturor cicliștilor licențiați ai F. R. S. C., făcând parte din Federația Română de Ciclism, indiferent de categorie, având vârsta de cel puțin 20 ani împliniți. Alergarea se va disputa sub forma de handicap.*

TRASEUL

Art. 3. — *Intrecerea va avea loc pe distanța: București-Târgoviște - Ploești - Băneasa pod-Herestrău-șos. Jianu, sosirea la Garajul Leonida, șos. Jianu 18, București (186 km.), traseul fostului „Circuit Diamant", pe care această cimpetițiune îl va înlocui.*

Art. 4. — *Deși alergarea se va ține într'o singură zi, se vor distinge trei etape și anume:*

Etapa I: București-Târgoviște.

Etapa II: Târgoviște-Ploești.

Etapa III: Ploești-București.

HANDICAPUL

Art. 5. — *Cursa fiind deschisă tuturor categoriilor de alergători, pentru echilibrarea șanselor se prevede următorul handicap:*

Incepătorii vor primi 22 minute avans.

Categoria a III-a va primi 15 minute avans.

Categoria a II-a va primi 8 minute avans.

Categoria a I-a va porni scratch.

STARTURILE

Art. 6. — *Plecările din București se vor da în ziua de Duminică, 28 Mai, ora 7 dimineața, începând cu categoria începătorilor și la ecartul de timp prevăzut la art. 5, din Piața Victoriei.*

Plecările din etape se vor face în ordinea sosirei concurenților, după o jumătate de oră dela sosirea primului alergător.

CLASAMENTUL

Art. 7. — *Clasamentul se va face în baza ordinei sosirei la București, ultima țintă a alergării; cel ce va trece primul linia de sosire, fiind declarat învingător al primului „CIRCUIT LEONIDA".*

Dat fiind condițiunile favorabile ce se oferă alergătorilor din categoriile inferioare, nu se vor stabili clasamente separate pentru aceste categorii.

CONDIȚIUNI

Art. 8. — *Adunarea concurenților va fi la Atelierele Soc. Leonida din șos. Jianu nr. 18, cu 45 minute înainte de darea primei plecări. Cei ce nu se vor conforma acestei dispoziții nu vor putea lua plecara. Timp de jumătate de oră se va proceda la împărțirea numerelor distribuite în ordinea înscrierilor și la semnarea foilor de start, după care concurenții vor primi ultimele amănunte în legătură cu alergarea.*

Art. 9. — *La capătul fiecărei etape, concurenții vor trebui să se prezinte comisarului respectiv, imediat după sosire, spre a semna fișele de sosire.*

Cei ce nu se vor conforma acestei dispoziții vor fi considerați scoși din cursă și nu vor mai putea continua alergarea.

Art. 10. — *Vor putea semna fișele de control dela capătul etapelor, numai aceia dintre concurenți cari au reușit să depună acoperirea etapei, un timp cu cel mult 10 la sută inferior timpului reușit de primul alergător sosit din categoria respectivă.*

Art. 11. — *Dat fiind condițiunile ușoare impuse de acest regulament, orice ajutor strein este interzis. Alergătorii se pot ajuta între ei, fără a avea dreptul să schimbe bicicletele. Schimbarea bicicletelor nu este admisă în nici un caz.*

Art. 12. — *Toți concurenții sunt obligați a avea la bicicletă două frâne independente și ghidoanele bușonate.*

Art. 13. — *Schimbătorul de viteză este permis.*

INSCRIERILE

Art. 14. — Inscrierile pentru această alergare se primesc până în ziua de 26 Mai, ora 18, la Atelierele Soc. Leonida din șos. Jianu nr. 18. Inscrierile din provincie se pot face telefonic la No. 264/20 sau telegrafic.

Taxa de înscriere este de lei 50 (cincizeci), care se va restitui tuturor alergătorilor ce vor lua plecarea.

După data de mai sus nu se vor mai primi înscrieri sub nici un motiv.

Alimentarea concurenților se va face de către organizatori la punctele de sosire Târgoviște și Ploești.

PREMIILE

Art. 16.— Pentru primul „Circuit Leonida", gruparea organizatoare institue următoarele premii:

Premiul I: Una bicicletă de curse marca „DURKOPP".

Premiul II: Două roți complecte „DURKOPP" cu bayeuri „CONTINENTAL".

Premiul III: Două roți complecte „DURKOPP" fără bayeuri.

Premiul IV: Una roată complectă „DURKOPP" cu bayeuri „CONTINENTAL".

Premiul VI: Una șea de curse. KOPP" fără bayeuri.

Premiul VI: Una șea d curse.

Premiul VII: Un ghidon de curse.

Premiul VIII: Un portmoneu.

Premiul IX: un stylou „CONTINENTAL".

Premiul X: Un lanț de bicicletă.

precum și alte premii ce se vor anunța ulterior.

Art. 16. — De asemenea se pune în competițiune o cupă Challenge-perpetuu donată de Soc. Leonida și care va purta numele donatoarei. Trofeul va reveni, pe termen de un an, grupărei din care face parte învingătorul întregei competițiuni. Odată cu încredințarea trofeului se va da clubului respectiv, o cupă pui, care va rămâne proprietatea definitivă a clubului. Cupa Challenge nu se va acorda în cazul când alergătorul va fi individual.

Art. 17. — Realizatorii celor mai bune timpuri in fiecare etapă vor primi câte o cupă, iar următorii doi sosiți câte un obiect.

Art. 18. — Controlul la sosire în București se va închide după trecerea a 15 la sută din timpul efectuat de învingător în ultima etapă.

DISPOZIȚIUNI GENERALE

Art. 19. — Organizatorii declină orice responsabilitate ce ar surveni din cauza accidentelor sau oricărei alte întâmplări.

JURIUL SE COMPUNE DIN: președinte: Vasile Canarache, președintele F.R.S.C. și membri: ing. Sabados, președintele grupării sportive „Leonida" și Constantin Albu, vice-președinte al grupării sportive „Leonida".

Astăzi pe șos. Jianu

Organizează tot „F.R.S.C"-ul fiindcă grupările „V.C.R." și „Vif. Dacia" nu și-au respectat prcgramul anunțat

Astăzi, forul de specialitate va regiza primele încercări de viteză ale anului.

Acest program, de ultimă oră, este datorat faptului că formațiile — V. C. R." și „Viforul Dacia", — care aveau programate încă, de pe iarnă, dela alcătuirea calendarului pe 1939, — curse pentru ziua de azi, n'au binevoit să-și respecte angajatmentul.

Să nu-ți poți respecta un cuvânt dat, o organizare dinainte anunțată, se poate întâmpla și nimeni nu-i de părere, firește, să-ți tale capul pentru asta, când motive serioase au determinat inconsecvența aceasta.

Insă când știi că se apropie data satisfacerii angajamentului luat și știi deasemenea foarte bine că n'o să-l poți îndeplini — și nu anunți pe cei în drept, (pentrucă poate n'ai curajul) ci lași să treacă timpul, lumea să conteze pe ceeace ai programat, iar în ajunul disputării concursului dat să nu existe nici regulament, nici o știre referitor la organizarea în cauză, ci din tăcerea ta să rezulte că nu mai poți sau nu mai vrei să înfăptuești cele anunțate, — apoi asta este cu totul altceva.

Un punct negru pentru cei în cauză, care nu le face cnste de fel, el denotând o delăsare și o lipsă de sportivitate care pricinuește încurcături desagreabile ,tocmai acum în plin sezon.

Așa cum s'a întâmplat cu ziua de azi, — pe care „F.R.S.C." n'a înțeles s'o lase să treacă fără activitate și a aranjat un program de curse de iuțeală.

Ar fi fost desigur mult mai nimerită o cursă pe 100 km., dar oricum, — gestul forului de specialitate e o replică usturătoare pentru acei car en'au știut să-și ducă la bun sfârșit angajamentul luat.

Redăm comunicatul „F. R. S. C"-ului cu privire la cursele de azi:

Intrucât grupările Velo Club Român și Viforul Dacia nu și-au respectat programul pentru data de 21 Mai a. c. federația, care nu înțelege ca în plin sezon să aibă o Duminică liberă, a decis organizarea a 2 curse de viteză, pe șosea. Aceste curse, dintre cari una deschisă pentru categoria I-a și 2-a iar cealaltă pentru cat. 3-a și incepători, se vor disputa pe porțiunea între Bordei și Statua Aviatorilor. Inscrierile se primesc la start în ziua cursei, însoțite de taxa de lei 10 (zece).

La Belgrad

Cicliștii români s'au bucurat de o frumoasă primire

Intâlnirea cu vechile cunoștințe Grgac, Fiket Abulnar et comp. Recunoașterea primei etape. Cicliștii români sunt optimiști și vizează victoria

Belgrad, 20 (telefon particular). — *Echipa ciclistă română compusă din 11 alergători: Tudose, Țapu, Dobrin, Hapciuc, Hrenciuc, Gogan, Sandu, Cristea, Grigoriu, St. Dinu și Feordeanu — a sosit eri la prânz in Belgrad.*

Cicliștilor români li sa făcut o primire frumoasă, așa cum în anii trecuți și reprezentanții pedalei jugoslave s'au bucurat în România.

In gară, Grejac, Fihet, Davidovic, Lubic și ceilalți pedaleuri ai noștri au ținut să ureze bun sosit echipei din care majoritatea le erau vechi cunoștințe.

ROMÂNII SUNT OPTIMIȘTI

Deși n'au știut de acest plăcut eveniment din vreme, spre a se pregăti „ad-hoc" cicliștii români manifestă optimism și nu se sfiesc, — în special Tudose și guralivul de Țapu, — să afirme că dacă Fortuna nu va fi ingrată, vor reuși o performanță excelentă.

Din declarațiile oaspeților reese clar că ei vizează victoria. Iată un punct în plus pentru a conta pe o luptă grozavă.

RECUNOAȘTEREA PRIMEI ETAPE

Un lucru care i-a preocupat foarte mult pe alergătorii români în cursul zilei de azi a fost recunoașterea măcar în parte a primei etape. Astfel astăzi ei au pedalat ușor câțiva zeci de km. din prima etap.

MATERIAL MODERN

A făcut deosebită impresie materialul „extra-lejer" și modern cu care au venit cicliștii români.

Surpriza a fost cu atât mai mare cu cât în anii trecuți, cicliștii jugoslavi care au fost în România, s'au mirat foarte mult de materialul destul de rigid și nu prea în curent cu tehnica modernă pe care l-au întrebuințat gazdele.

MAINE, PLECAREA...

Mâine dimineață, se va da, cu un fast deosebit plecarea în prima etapă: Belgrad-Pozega 184 km.

Etapa va avea o oprire la Valjevo, după 90 km.

— mavic —

ROȚI ȘI PEDALE

„Solidul" Silivestru, care se antrenează serios datorită sprijinului acordat de patronul său d. ing. Stoianovici, speră să realizeze o figură frumoasă în „Cursa Restaurației".

*

La plecarea echipei pentru „Turul Serbiei" a produs o frumoasă impresie modul în care erau echipați cicliștii.

Iar Sandu a obținut... premiul întâi, acordat de o duduie care se afla pe peron.

*

Preparativele în vederea marei probe a „Cursei Restaurației", au început de pe acum — și se pare că anul acesta premiile la etape și în clasamentul general vor fi mult mai mari ca în precedentele două ediții ale acestei alergări.

*

„Frații siamezi" Norhadian și Cr. Teodorescu, dețin o formă excelentă.

Păcat însă că nu înțeleg, — în special Teodorescu, — că pentru a realiza o performanță valoroasă este absolut necesar pe lângă antrenament și o viață cu adevărat sportivă.

BOX

Toma Aurel a sosit în Capitală

(Continuare din pagina I-a)

declarat învins. Nu-i nimic. Rezultatul nu va avea nici o influență întrucât Burns este o pană autentică. L-am întâlnit de altfel la greutate liberă. El avea 55 kg. 80 și eu numai 53 kg. 600.

„VREAU SA-MI VAD PARINȚII INAINTE DE A PLECA IN AMERICA"

„Plecarea mea în America a devenit sigură. Managerul meu de dincolo de ocean a scris profesorului Leclerc o scrisoare din care reese clar că noua mea deplasare nu poate să mai întârzie. Am revenit în țară spre a-mi vedea părinții. Voi pleca la Babadag, cel mai târziu Sâmbăta viitoare și voi rămâne acolo câteva zile.

„Cred că plecarea mea în America este chestiune de săptămâni. Până atunci stau la dispoziția organizatorilor români și dacă interesele lor vor cere, îmi voi întârzia plecarea cu câteva zile.

MATCHUL CU WEISS

„Dar, să nu uit : țin să vă spun că matchul de campionat european cu germanul Ernst Weiss nu s'a putut organiza din cauza dificultăților de schimb de valută. Eu acceptasem bursa de 22.000 franci francezi pe care mi-o oferiseră organizatorii germani și matchul era ca și perfectat. Nimeni nu a putut însă să-mi garanteze scoaterea din Germania a acestor bani, fie în valută franceză fie în valută românească.

„Riscam ca această sumă să-mi rămână blocată la una din băncile Reichului și atunci am preferat să declin angajamentul".

O SCRISOARE CONCLUDENTA

Se pare însă că pe Toma Aurel nu-l mai preocupă campionatul continental căci cu o mină foarte voioasă ne-a pus sub ochi scrisoarea adresată de Burston, profesorului Leclerc și pe care noi o publicăm în traducere și facsimil.

Iat-o :

Luni, 1 Mai 1939

Dragă prietene,

Scrisoarea expediată dela Paris mi-a fost trimisă dela New-York.

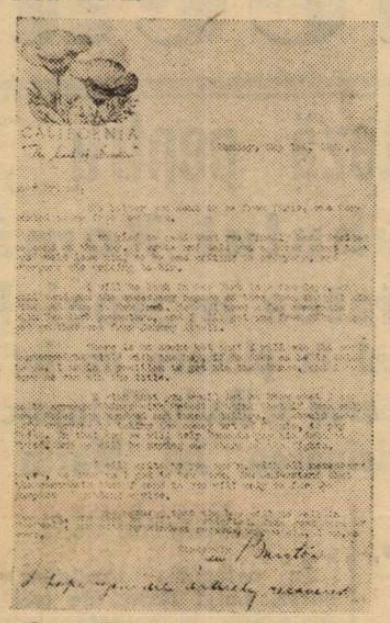

Facsimilul scrisorii adresată de Burston lui Toma Aurel

Sunt bucuros de a afla că în sfârșit te-ai decis să-mi trimiți „băiatul". Ți-am spus de atâtea ori că dacă te-ai fi adresat altuia, sau altul i-ar fi scris lui, l-ar fi pierdut.

In câteva zile revin la New-York și voiu trimite toate actele necesare ca Toma să obțină viza și să poată veni în America.

El va semna câteva contracte cu promotorii din New-York, printre cari cu Mike Jakobs și Johnny Attell.

Fără îndoială eu vreau să cuceresc cu el titlul mondial la cocoș, dacă el va continua să lucreze așa cum a lucrat. Eu sunt capabil să-i ofer posibilitatea de a câștiga, și sunt sigur că el va dobândi titlul.

Aș vrea să-mi comunici, cum să aranjez lucrurile cu Fried? Eu cred că dacă Toma datorează 120 de dolari lui Fried, eu aș putea satisface pe fiecare, oprind banii după fiecare match, ca să-i plătesc lui Fried. Astfel voiu putea ajuta pe Toma ca să plătească datoria către Fried. Și noi vom plăti toate cheltuelile de match.

Iți voiu scrie din nou cu toate actele necesare imediat cum le primesc la New-York. Cred că înțelegi că contractele pe care ți le voiu trimite vor avea nevoe numai de viză.

Pe de altă parte te asigur că voiu avea gripă de băiat la New-York și el se va simți bine.

Ai grijă de tine, și cu cele mai distinse considerații, sunt, ca întotdeauna, al tău sincer

Lew Burston

P. S. — Sper că ești complet restabilit.

Scrisoarea spune destul spre a mai fi nevoe să o comentăm.

SIGMARGYL

MEDICAMENT PE CALE BUCALA ANTI-SIFILITIC

Trimite gratuit la cerere, literatură,

AGENȚIA SIGMARGYL

Str. Principatele Unite 14, București I

La farmacii și droguerii.

1001

ATLETISM

Inaugurarea săptămânii atletice a Greciei s'a desfășurat într'un cadru impozant

Corespondență particulară din Grecia

Atena, 20. — *Duminică, 14 c., a avut loc pe stadionul Averoff din Atena ziua de inaugurare a săptămânei atletice organizate de către E.O.N. (Organizația Tinerimei Naționaliste).*

La această solemnitate a asistat AA. SS. RR. Diadochul Paul și Principesa Friederica în calitate de comandanți supremi ai acestei organizațiuni.

A mai asistat președintele consiliului de miniștri, d. Metaxas și ceilalți miniștri.

Publicul spectatori cifrat la peste 40.000 persoane au aplaudat frenetic oficialitățile.

In prima zi au defilat peste 3000 de atleți și atlete și au avut loc câteva demonstrații de ansamblu mult gustate de public.

Concursurile propriu zise au început astăzi iar rezultatele obținute sunt îndeajuns de frumoase.

Probele primei zile sunt eliminatorii, finalele se vor disputa la sfârșitul acestei săptămâni. De remarcat că majoritatea concurenților nu au concurat până astăzi la meeting-uri atletice.

Cel mai bun rezultat a fost cel obținut la săritura în înălțime. Primul s'a clasat Gratios din Salonic cu 1.75, înălțime ce a fost atinsă și de ceilalți doi concurenți clasați la locurile 2 și 3 după baraj.

Valsamakis

Intr'un dezinteres general s'a desfășurat prima zi a concursului pentru Cupa Hanciu

Viforul Dacia conduce

Ne este foarte neplăcut atunci când suntem nevoiți să facem remarce de felul acesta. Dar nu putem trece cu vederea puținul interes pe car îl arată atât atleții cât și oficialii pentru concursurile anunțate cu atâta pompă.

Avem impresia că este o epidemie de ușurință în toate organizările de felul acestora, fapt care îndreptățește pe aceia cari susțin că atletismul românesc nu poate face niciun pas înainte cu regii neserioase ca aceia pe care a avut-o eri cupa Hanciu.

DIN TREI PROBE S'AU DISPUTAT NUMAI DOUA

Pentru ieri erau programate trei probe, din care, datorită regiei, nu s'au disputat decât două.

Ultima probă a zilei, 110 m. garduri, pregătită cu garduri numai pe un culoar din lipsă de concurenți, a trebuit să fie amânată pentrucă toți alergătorii plecaseră la matchul de handball ce începuse pe terenul de alături.

Un motiv pur și simplu neserios.

VENUS SI STADIUL ROMAN AU ABSENTAT

Interesul reuniunii a scăzut și pentru motivul că la startul probelor au absentat atleții Stadiului și ai Venusului.

Absența primilor pare a fi în parte motivată ; nu o înțelegem însă pe a secunzilor, cari până acum au fost nelipsiți la toate întâlnirile atletice.

YOST ȘI HAVALETZ CEI MAI BUNI OAMENI AI ZILEI

Cele două probe desfășurate au evidențiat forma lui Yost la înălțime și cea a lui Havaletz la disc.

Primul pare într'o formă bună, reușind să sară eri ușor 1 m. 70. Începutul acesta, este pentru viforist un semn de bun augur, fapt care îl îndreptățește de a fi indicat de pe acum ca un adversar serios la recordul lui Virgil Ludu.

Havaletz, recordmanul nostru la aruncarea discului, fără prea mult efort a avut o aruncare de 43 m. 20. In aceiași măsură a fost urmat de Romulus Popescu cu 38 m. 70.

REZULTATELE TECHNICE

1. Hawaletz (Metr.) 43 m. 20
2. Popescu R. (V. D.) 38 m. 70.
3. Cristorian (V. D.) 33 m. 70.

Înălțime

1. Yost (V. D.) 1 m. 70.
2. Hasfalvi (C. F. R.) 1 m. 51.
4. Ionescu (C.F.R.) 1 m. 51.

PROGRAMUL ZILEI DE AZI

Ziua de astăzi a cupei Hanciu are programate următoarele probe :

Ora 9 : 100 m. plat.
Ora 9.15: aruncarea greutății.
Ora 9.30 : 5000 m. plat.
Ora 9.45 : săritura cu prăjina.
Ora 10.15 : 400 m. serii.
Ora 10.30 : săritura în lungime.
Ora 11 : 800 m. plat.
Ora 11.15 : triplu salt.
Ora 11.30 : 1500 m. plat.
Ora 11.45 : 4×200 m.
Ora 12 : distribuirea premiilor.

De pe pistă...

● Erwin Blask *a aruncat ciocanul 54 m. 57. Stock a fost învins la suliță (60 m. 40) de Gerdes cu 67 m. 44, iar Busse cu 62 m. 31. Pe 26 km. italianul Lippi a câștigat cu 1 oră 30 m. 8 s.*

● Două recorduri *au fost bătute în Chili: 800 m. de Huidolera cu 1 m. 54 s. și 2/10 și aruncarea discului cu 45 m. 34 de Elteru.*

La 3 Iunie, pe Arenele Romane

O mare gală internațională de box

Pe program: PHIL DOLHEM - LUCIAN POPESCU pentru titlul Europei la categoria pană. MOȚI SPACOW-NOBEN și VASILE ȘERBANESCU-SIMONS

In seara zilei de 3 Iunie va avea loc pe „Arenele Romane" o mare gală internațională de box, organizată cu ocazia și în cadrul „Lunei Bucureștilor". Programul cuprinde numele a 3 cunoscute „vedete" ale ringului românesc, cari vor întâlni 3 reputați boxeuri a căror palmares-uri îi prezintă drept „ași" ai pugilismului belgian și continental

UN TITLU EUROPEAN PUS IN JOC !

Astfel, matchul vedetă, îl deține întâlnirea dintre Lucian Popescu, campionul României la categoria ușoară și fost dublu campion european (muscă și cocoș) și Phil Dolhem, deținătorul titlului Europei la categoria pană. Intâlnirea angajată pe distanța de 15 reprize a 3 minute, va constitui cel mai disputat match al serii, datorită clasei ridicate a ambilor combatanți. Lucian Popescu dându-și seama că adversarul său este un element de valoare și bine cotat cu concernul boxului continental, se antrenează asiduu, fapt care îi dă dreptul să spere că Dolhem va pleca din București cu titlul.... de fost campion european ! !

VASILE ȘERBANESCU — SIMONS

Al doilea match „tare" opune lui Simons, chalengerul oficial al lui Gustave Roth, campionul Belgiei la categoria semigrea, pe Vasile Șerbănescu, deținătorul titlurilor naționale la semigrea și grea. Intâlnirea va fi extrem de palpitantă, cu atât mai mult, cu cât, în caz de victorie Șerbănescu, va fi opus lui Adolf Henser, campionul Europei la toate categoriile. Iată de ce spuneam mai sus că întâlnirea va fi una din cele mai palpitante.

MOȚI SPAKOW — NOBEN

Al treilea match prilejuește apariția — după o îndelungată absență de pe ring — lui Moți Spakow, fostul campion al României la toate categoriile, care va încrucișa mânușile cu excelentul Noben, ex-campionul Belgiei la categoria grea. Moți Spakow, care în urma antrenamentului început de mult, deține o formă ca în zilele lui de glorie, este foarte optimist. De altfel, aceiași asigurare a primit și el că, dacă învinge pe Noben va fi opus lui Adolf Henser.

Dacă învinge amândoi — și Moți și Șerbănescu, — un match între ei va edifica pe cel mai bun, dar... matchul desigur, cu ocazia altei gale se va disputa.

Reuniunea Româno-Belgiană promite să ofere amatorilor, nobilei arte" un spectacol de zile mari și va înregistra fără îndoială un real și meritat succes.

MAI MULTĂ LUMINĂ

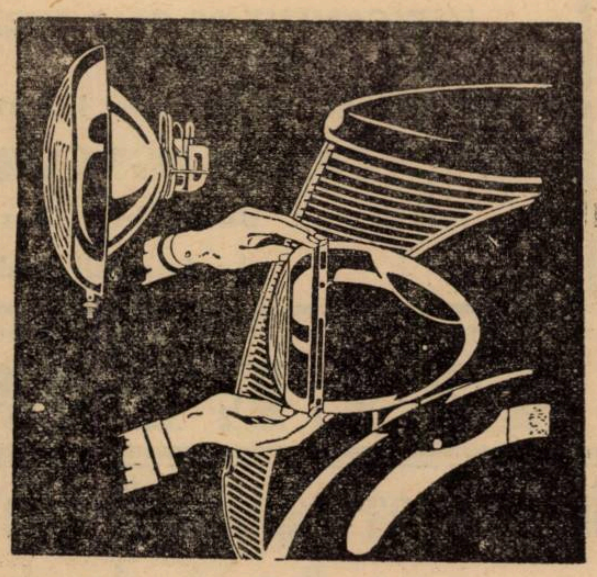

prin oglinda de far **BOSCH**

Cu bani puțini -

RANDAMENT ENORM!

Prin înlocuirea oglinzii originale americane cu oglinda pentru lumină intensă BOSCH — operație ce se execută în câteva minute, cu cheltueli minime — măriți considerabil capacitatea de lumină a farului Dvs. In acest mod sunteți feriți de riscuri în călătoriile de noapte. Oglinda BOSCH dă o rază puternică care nu orbește.

Cereți oglinda potrivită farului mașinii Dvs. dela **LEONIDA & Co. București și sucursale** și la magazinele de specialitate din țară

TURISM

Marți 23 Mai

Ședința asoc. Hai la drum

Asociația „Hai la drum" ține ședință și reuniune publică, Marți 23 Mai a.c., orele 20¼—21¼, în sala de șah a asociației A.S.F.C., str. Vasile Boerescu nr. 9 (statuia Brătianu).

D. Ionel Popa va citit lucrarea sa *„Marea excursie de recunoaștere și explorare pe masivul „RETEZATUL"*.

După ședință, se vor primi ultimele înscrieri pentru excursia pe muntele Buila (Vâlcea) — dela 28—29 Mai cu itinerariu: București-Pitești-C. de Argeș-Govora-Mânăstirea Bistrița-muntele Buila și vizitarea mânăstrilor Horez și Arnota.

Sporturi mecanice

Lugi Baise, unul din favoriți

Cursa de viteză pentru „Cupa Jubiliară"

a Moto Clubului Român inaugurează astăzi activitatea motociclistă a sezonului

„Premiera" va reuni la plecare un lot de bună calitate. Luigi Baise, la categoria curse și Radu Tatușescu la sport, sunt favoriții competițiunii. Participarea lui Marin Mareș este îndoielnică

Astăzi se inaugurează un nou an motociclist. Moto Clubului Român, gruparea noastră decană, în această specialitate, îi revine cinstea de a regisa prima întrecere a sezonului.

Formația de sub președinția d-lui col. Teodor Săulescu a depus, spre a asigura o inaugurare la înălțime, toate diligențele dictate de împrejurări. Date fiind străduințele prestate, suntem siguri că inaugurarea sezonului motociclist va corespune așteptărilor. Acest lucru este, de altfel, certificat de faptul că alergătorii noștri au aderat în număr destul de mare, deși competițiunea este departe de a corespunde unei încercări ușoare.

Sezonul anului în curs se inaugurează printr'o alegere deosebit de grea. Competițiunea pentru „Cupa Jubiliară" a însemnat totdeauna un sever examen, dar și o piatră de încercare pentru motociclștii cu veleități de a-și asigura loc în rândurile consacraților .

TRASEUL

Intrecerea se ține pe distanța: București (Piața Victoriei) — Băneasa — Ploești (58 km.) — Câmpina — Păduchiosul (128 km.) — Târgoviște (193 km.) — Bilciurești 222 km.) — Mogoșoaia — Băneasa — Herăstrău — podul Herăstrău, pe șoseaua Jianu cu sosirea la rondul Bazaltin (Bordei). In total 267 km.

PLECARILE

Startul se dă din piața Victoriei, pe categorii, cu motorul stins, fără ajutor străin ,astăzi cu începere dela ora 6 dimineața. In acest scop, concurenții se vor aduna la locul de plecare, astfel:

Concurenții înscriși în categoria turism, la ora 5,45 și concurenții înscriși în categoria cursei clasice, ora 6,45.

PARTICIPANȚII

La dobândirea victoriei în prima competițiune a anului și-au pus candidatura următorii alergători:

Vladimir Liynski, AJS 350 cm. cu ataș.
Iosif Mihuță, NSU 500 cmc.
Anghel Pârvu, BMW 750 cmc.

CATEGORIA SPORT

Savel Simionescu X.
Radu Tatușescu, BMW 600. cmc.
Vasile Petrescu, TWN 500 cmc.
Grigore Popescu, Douglas 500 cmc.
Gheorghe Tălângeanu, Victoria 350 cmc.
Nicolae Buescu, X cu ataș.
Grigore Cristoloveanu, Matchless 500 cmc.
Ladislau Ceica, Caltorphe 500 cmc.
Lucian Stănescu, Ardie 500 cmc. cu ataș.

CATEGORIA CURSE

Constantin Voluntaru, BMW, 500 cmc.
Bucur Gâlcă ,NSU 500 cmc.
Luigi Baise, Guzzi 500 cmc.
Ion Craioveanu, NSU 500 cmc.
Ștefan Moscoianu, Sarolea, 500 cmc.

REINTRAREA LUI MAREȘ ESTE INDOELNICA

Intr'un număr precedent al ziarului nostru am arătat că Marin Mareș, în două rânduri câștigător al acestui invidiat trofeu, intenționează să-și facă reintrarea. El urma să piloteze în cursă, mașina înscrisă de Constantin Voluntaru. Cum însă până ieri după amiază această motocicletă nu era încă definitiv pusă la punct, participarea lui Marin Mareș este îndoelnică.

Deasemena putem anticipa că alte 2—3 forfait-uri nu sunt excluse. Cu toate acestea, alergarea își păstrează interesul și lupta pentru victorie rămâne la fel de deschisă ca și în cazul cândtoți înscriși s'ar fi aliniat la start.

ȘANSELE CONCURENȚILOR

Datorită timpului favorabil și faptului cq drumurile de pe cea de a doua parte a parcursului nu mai prezintă inconvenientele de Duminica trecută când s'a procedat la amânarea competițiunei, este cert că alergarea de astăzi va fi foarte rapidă. Credem chiar că recordul stabilit acum trei ani de Luigi Baise va fi simțitor îmbunătățit și nu este exclus ca această ispravă să fie realizată tot de acest alergător.

Studiind șansele concurenților și considerând că Marin Mareș nu va lua plecarea în cursă, ajungem la concluzia că, din lotul concurenților se detașează două nume.

RADU TATUȘESCU, FAVORIT LA CATEGORIA SPORT

Din cei 12 concurenți înscriși la categoria sport, Radu Tatușescu și Ladislau Ceica par a fi cei mai indicați să lupte pentru primul loc. La începul de sezon este greu să facem o precizare și deaceia, prin simplă impresie îi vom indica în ordinea de mai sus. Nu vom neglija însă să spunem că surprizele nu sunt excluse și că oricând, revelațiile sunt posibile.

LUIGI BAISE FAVORITUL No. 1

In categoria mașinilor de curse, Luigi Baise, de trei ori învingător în această alergare se prezintă cu cele mai justificate veleități de victorie Pe deasupra are și șansa de a realiza un nou record pe distanță.

Bucur Gâlcă și Ion Craioveanu sunt cei mai indicați să profite pe urma unei eventuale defecțiuni a favoritului.

VOLLEY BASKET-BALL

Astăzi

Incepe campionatul inter-universitar de volley și basket

Volley-ballul și basket-ballul vor avea astăzi din nou o zi plină, cu toate că activitatea se va rezuma pe singurul teren, acel al polisportivei grupări iSp. Studențesc, teren ce se află situat în str. Vasile Pârvan 1, lângă Facultatea de drept.

Intr'adevăr în tot cursul zilei de astăzi cocheta arenă a universitarilor vor adăposti campionatele inter-universitare, la care iau parte majoritatea facultăților din Capitală.

Intotdeauna campionatele universitare în oricare sport s'ar fi disputat, au corespuns, căci toate universitățile își selecționează cu mare grijă echipele, voind o comportare cât mai frumoasă.

Aceasta s'a întâmplat și anul acesta, când conducătorii echipelor studențești și-au alcătuit cu multă atenție echipele având grije să nu lase nici un jucător consacrat pe „afară".

Astfel spectatorii vor avea ocazie ca astăzi să vadă la lucru pe cele mai bune elemente din volley-ballul și basket-ballul românesc fără a fi nevoiți să se mai deplaseze pe toate terenurile pentru a putea să-și urmărească vedetele preferate.

Anul acesta spre deosebire de cei precedenți campionatul are alcătuit un program foarte atrăgător, cu atât mai interesant cu cât a fost obținut prin tragere la sorți.

Penru primul tur campionatele de volley și basket vor avea următorul program:

Drept cu Medicina Veterinară, Medicina umană cu Agronomia, Teologa cu Politehnica, A. N. E. F. cu Literele, Academia Comercială cu Științele Naturale, Arhitectura trecând direct în turul II.

La basket-ball se vor juca următoarele partide: Drept cu Medicina, Academima Comercială cu Politehnica și A.N.E.F. cu Arhitecura.

Rezultatele de ieri

In cadrul campionatului regional de volley-ball femenin s'au disputat eri două matchuri.

In prima partidă Startul numai în cinci jucătoare, a reușit să dispună de talentele C. S. Bonaparte cu scorul de 15-7; 8-15; 15-10. S'au remarcat Ioana Zlatko și Tita Serghiade de la Start iar Nelly Tipărescu și Annie Agapie au fost cele mai bune de la Bonaparte.

In cel de al doilea joc Aurora a învins pe Caraiman cu 15-9, 15-10, după o partidă disputată.

S'au evidențiat Angela Adelștein și Monica Bolintineanu.

Tot eri Venusul urma să întâlnească Radu Vodă la basket. Din cauza neprezentărei arbitrului matchul nu s'a putut disputa.

ULTIMA ORA

Primul ministru al Jugoslaviei

D. Sfetcovici, va rosti o cuvântare înaintea plecării în „Turul Serbiei"

care va fi dată de d. Cezovici, ministrul educației naționale

Cicliștii români depun astăzi, pe muntele Avala, la Eroul Necunoscut o coroană de flori. Impresionantă manifestație de simpatie făcută expediției române.

„Turul Serbiei" un grandios eveniment în sportul țării vecine

BULGARII NU MAI PARTICIPA

Belgrad, 20. — *Cicliștii români sosiți aci sunt obiectul unei manifestațiuni deosebite.*

In cursul zilei de azi echipa română încolonată pe biciclete a mers la Palatul Regal, unde a semnat în registru.

In drum spre Palat, pe întreg parcursul, alergătorii au fost obiectul unei alese manifestațiuni de simpatie.

Pe străzi au fost arborate drapele române și iugoslave.

D. CIOLAC ANTICI, MAREȘALUL PALATULUI, A INSTITUIT UN PREMIU SPECIAL PENTRU ROMANI

D. Ciolac Antici, mareșalul palatului, fost ministru al Jugoslaviei în România, a instituit un grandios premiu special pentru cicliștii români.

116 PREMII

Lista premiilor încheiată azi, a atins cifra de 116 premii, a căror valoare se ridică la o cifră importantă.

Biciclete accesorii, costume de sport, obiecte de artă, cupe, plachete, distincții, etc., etc., vor răsplăti eforturile elementelor meritorii.

LA AVALA, LA MORMANTUL EROULUI NECUNOSCUT

Mâine dimineață (N. R. astăzi), cicliștii și oficialii români însoțiți de cicliștii gazdă, vor merge la muntele Avala, la mormântul Eroului necunoscut unde vor depune o coroană de flori cu panglici tricolore.

La mormântul Eroului necunoscut, expediția română va fi întâmpinată de d. dr. Fotici, președintele federației iugoslave, d. Bugarschi și alți trei membri din comitetul organizator.

După amiază va fi repaus.

D. CEZOVICI, MINISTRUL EDUCAȚIEI NAȚIONALE, VA DA STARTUL

„Turul Serbiei" a luat proporții neobicinuite și evenimentului acestuia i se dă o importă deosebită, nu numai din punct de vedere sportiv.

Astfel, în toată Jugoslavia domnește un mare entuziasm, atenția întregii populații fiind atintită asupra acestei probe.

Ceeace este însă foarte interesant e că startul va fi dat de d. Cezovici, ministrul educației naționale.

ȘI UN CUVANT AL PREMIERULUI JUGOSLAV, D. SFETCOVICI

Startul se va da la ora 7 dim. din centrul orașului. Inainte de plecare președintele consiliului de miniștri, d. Sfetcovici, va rosti un discurs, urând atleților drum bun.

Plecarea se va da în mijlocul unei mari afluențe de public și în fața unei tirbune pline cu notabilități dintre care notăm pe d-nii: ministru al apărării naționale, ministrul finanțelor, mareșalul palatului precum și toate personalitățile de vază ale Belgradului.

BULGARII NU PARTICIPA

Ca de obicei, forul bulgar a anunțat în ultimul timp că nu va participa.

Ca o consecință a acestui fapt s'a întrunit de urgență o consfătuire de oficiali româno-jugoslavă, care a hotărît ca „Turul" să se alerge individual.

In urma acestei decizii, Șandru, al 11-lea alergător român, va lua și el parte în competițiune.

Biroul federal FRFA n'a ținut ședință aseară,

dar se va întruni mâine ca să alcătuiască echipa pentru jocul cu Anglia

Am anunțat că aseară Biroul federal F.R.F.A. urma să aibe o ședință pentru a alcătui echipa națională secundă care joacă astăzi cu Letonia.

Ședința n'a avut loc, dar echipa este ușor de bănuit: Sadowsky-Duce, Felecan I-Pal, Pop III, Nistor-Bogdan, Ploeșteanu, Reuter, Prassler, Ene.

In cazul când Pop III nu va da satisfacție va fi utilizat Fieraru.

Mâine însă, se va întruni sigur, căci trebue să formeze echipa pentru jocul cu Anglia.

După informațiile noastre, teamul ar urma să aibe următorul aspect:

Pavlovici - Bürger, Sfera - Vintilă, Juhasz, Demetrovici - Orza, Reuter, Bodola, Marksiner, Dobay.

Rezerve: Sadowsky, Felecan I, Bărbulescu și Ploeșteanu.

Cinci atleți greci în frunte Mantikas și Ragazos în Egipt

Atena, 20. — Zilele acestea au părăsit Atena, cu destinația Cairo, cinci atleți greci pentru a participa la concursurile internaționale ce se vor desfășura în capitala Egiptului.

Grupul este condus de „bătrânul" Mantikus, secundat de Ragazos.

Intâlnirea de azi se anunță extrem de interesantă, la ea dându-și întâlnire atleți francezi, italieni, turci, greci și egipteni.

Concursul atletic internațional dela Varșovia

Cea de a doua zi a concursului atletic internațional dela Varșovia, s'a desfășurat tot pe ploaie.

100 m.: 1. Danowski, 10.9 sec.; 2. Gyenes (Ung.), 11 sec.; 2. Zaslona, 11 sec.

Disc.: 1. Gierutto, 44,89 m.

1500 m.: 1. Staniszewski, 4:06; 2. Ratonyi (Ung.), 4:07; 3. Vinewski, 4:07,6.

400 m.: 1. Gassowski, 49,9 sec.; 2. Vadas (Ung.), 50,9 sec.; 3. Dunewski, 51,1 sec.

Inălțime: 1. Gierutto, 118 cm.

5000 m.: 1. Kusocinski 14:57,4; 2. Csaplar (Ung.), 14:58,6; 3. Noji, 14:58,8; 4. Soldan, 14:59; 5. Herman, 15:36,8.

Lupă extraordinară printre primii patru clasați.

Greutate: 1. Gierutto, 15,58 m.

Cupa Davis

Germania-Polonia 1-1

Varșovia, 20. — Matchul de tennis Simplu domni, disputat pentru Cupa Davis, ieri, între Tolczinsky și Henkel și întrerupt din cauza întunericului, a continuat astăzi.

Polonezul Tolczinsky a învins pe germanul Henkel în cinci seturi. După ce ieri se jucaseră trei seturi, (6:4, 6:8, 6:4), astăzi s'au continuat celelalte două seturi cu rezultatele 3:6, 6:3.

In urma acestui rezultat, Polonia se găsește, după prima zi de joc, la egaltatea cu Germania. (1:1).

(N. R.: Rezultatul din prima zi: Menzel b. Baworowski 7:5, 6:3, 2:6, 2:6, 4:4).

BELGIA — INDIA 1:0

Bruxelles, 20. — Matchul pentru Cupa Davis între echipa reprezentativă a Indiilor Engleze și aceia a Belgiei, a început astăzi cu întâlnirea dintre Lacroix (Belgia) și Daus Mohammed (India).

Belgianul a învins cu 6:1, 6:3, 5:7, 6:0.

Lwow, 20. — Astăzi s'a despistă desfundată, dar câteva din performanțe sunt excelente, în ciuda acestui inconvenient.

Iată rezultatele:

100 m.: 1. Danowski, 10.9 sec.; 2. Gyenes (Ung.), 11 sec.; 2. Zaslona, 11 sec.

Disc.: 1. Gierutto, 44,89 m.

1500 m.: 1. Staniszewski, 4:06; 2. Ratonyi (Ung.), 4:07; 3. Vinewski, 4:07,6.

400 m.: 1. Gassowski, 49,9 sec.; 2. Vadas (Ung.), 50,9 sec.; 3. Dunewski, 51,1 sec.

Inălțime: 1. Gierutto, 118 cm.

5000 m.: 1. Kusocinski 14:57,4; 2. Csaplar (Ung.), 14:58,6; 3. Noji, 14:58,8; 4. Soldan, 14:59; 5. Herman, 15:36,8.

Lupă extraordinară printre primii patru clasați.

Concurs de sbor fără motor în Polonia

Lwow, 20. — Astăzi s'a deschis aci conferința comitetului internațional însărcinat cu studierea sborului fără motor. S'a discutat organizarea acestui sport în cadrul jocurilor olimpice dela Helsinski.

S'a hotărât ca viitoarea conferință să aibă loc în Elveția.

Cu ocazia acestei reuniuni de studii a avut loc un meeting de sbor fără motor. Primul clasat a fost polonezul Pienkievicz, înaintea compatriotului său Gora, Szokolay (Ungaria), Tasnady (Ung.) etc.

In proba de aterisaj, primul loc a fost ocupat de iugoslavul Stajonevici.

Ședința comitetului internațional de studii se va închide mâine.

Football Association a felicitat telegrafic forul jugoslav

Belgrad, 20 (Radio). — **Federația jugoslavă de football a primit o telegramă de felicitare din partea forului englez, pentru frumoasa comportare și victorie asupra echipei naționale a Angliei.**

Jugoslavia va fi invitată în Anglia!

Belgrad, 20. — **Cercurile sportive inițiate anunță că matchul revanșă de football între Anglia și Iugoslavia va avea loc în exercițiul anului sportiv 1940/41, în Anglia.**

România va fi reprezentată la campionatele mondiale universitare dela Viena

Inițiativa aparține d-lui prof. Iuliu Hațieganu

Am scris mai zilele trecute de invitația primită de România de a participa la campionatele mondiale Universitare care în acest an se vor desfășura la Viena.

Sesizați de această invitație, studenții și oficialitățile noastre universitare au început să fie preocupate serios de o eventuală participare.

CLUJUL DĂ SEMNALUL

Sportul universitar la Cluj este bine organizat și din inițiativa d-lui prof. universitar dr. Iuliu Hațieganu se preconizent nu se știe prea mult în atleți, înnotători, scrimeuri, etc. să fie concentrați în parcul sportiv Regele Carol, unde sub supravegherea d-lui prof. Chețianu vor fi metodic antrenați în vederea acestor jocuri.

DAR BUCUREȘTIUL?

In capitala țării până în prezent nu se știte prea mult în legătură cu această participare. Cauza trebue căutată în lipsa unei instituții care să se ocupe cu organizarea mișcării noastre sportive universitare.

TOTUȘI...

Totuși este vorba că un grop de studenți bucureșteni să completeze lotul sportivilor români care se vor deplasa la Viena.

O ECHIPA DE FOOTBALL ȘI UNA DE RUGBY

Iată contribuția bucureștenilor la campionatele mondiale universitare:

Pregătirea echipei de football și acelei de rugby va începe imediat.

Un comitet având în frunte pe d. conf. D. Gerota și pe reprezentanții federațiilor interesate urmează a pune la punct alcătuirea și pregătirea echipei.

Odată formate cele două teamuri vor fi cantonate la Cluj, iar de acolo împreună cu ceilalți reprezentanți, grupul studenților va porni spre Viena.

Asupra acestui important eveniment vom reveni.

Un duel ciclist între Valetti și Bartali

Milano, 20.— Cercurile sportive autorizate afirmă că se studiază în prezent organizarea unui concurs ciclist pe șosea, în lungime de 100 km., în care cei doi ași italieni: Giovanni Valetti, câștigătorul turului ciclist italian și valorosul său adversar, Gino Bartali, învingător în turul Franței din anul trecut, își vor măsura puterile.

Această cursă va fi dotată cu un premiu de 50.000 lire și va tranșa definitiv chestiunea superiorității dintre cei doi cicliști italieni.

Glisovici (stânga) înscrie primul goal pentru Iugoslavia, deschizând scorul. Hapgood privește dezolat mingea pe care nu o va putea reține Woodley.

Din nou Lovrici este în acțiune și tot Lawton îl jenează vizibil... Iar Dubac este iar la post...

Primele instantanee dela matchul Jugoslavia-Anglia

Ziua modei

Două modele eri la ziua Modei (Cursa Lery)

Fenomenalul portar iugoslav Leovici, respinge cu pumnii, deși atacul lui Lawton (9) este dur. Dubac privește atent

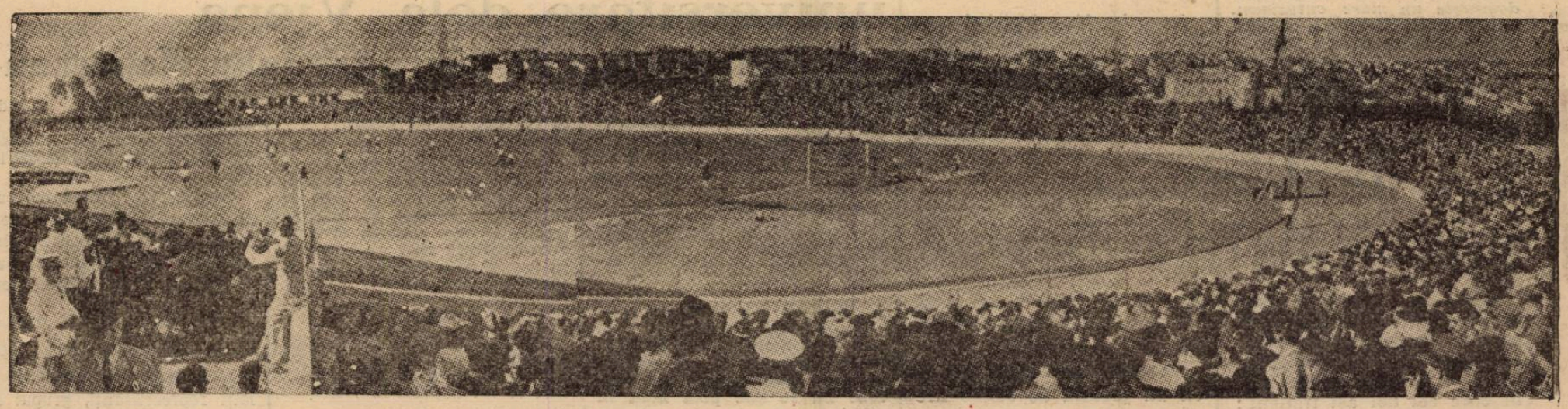

Stadionul Beogradsky în timpul matchului Iugoslavia — Anglia

Editura Societății Anonime „Universul", București, Str. Brezoianu Nr. 23—25 — România

„ASOCIATIUNEA"

Taxa poştală plătită în numerar conform aprobării dir. g-ralep. t. t. nr. 24.464/939

2 LEI

UNIVERSUL

12 PAGINI

139-1939

Redacţia şi Administraţia: Palatul „UNIVERSUL", str. Brezoianu 23—25. Telefon: Centrala: 3.30.10; Redacţia: 4.21.81. Redactor responsabil EUGEN DUMITRESCU

Proprietar: „Universul" S. A.
Adm.-delegat STELIAN POPESCU
Inscris sub No. 167, Trib. Ilfov

Nr. 139. — Anul II — BUCUREŞTI. — Marţi 23 Mai 1939

ABONAMENTE: Pentru grupări sportive 1000 lei anual

1 an LEI 500
6 luni LEI 270
3 luni LEI 150

...şi ROMÂNIA B a învins LETONIA

Scorul: 3-0 a fost realizat de Moldoveanu, Covaci II şi Ene. O partidă modestă de divizia naţională B

în care echipa noastră n'a jucat bine decât după ce jucătorii letoni s'au prăbuşit, lipsiţi de suflu

Problema team-ului national rămâne deschisă...

(Pentru considerente ,cari nu s'au verificat, acordasem matchului de eri un credit suficient de mare şi credeam că această a doua echipă a României va isbuti să deslege pasionanta problemă a echipei naţionale pentru matchul dela 24 Maiu.

Secunda întâlnire dintre noi şi letoni n'a isbutit să fie însă decât o desilusie mai mult sau mai puţin amară.

Nu, firește, pentrucă letonii n'au putut să dovedească publicului românesc că ştiu să joace mai bine. La urma urmei, jocul slab al balticilor este o afacere strict letonă. Ci pentrucă echipa României n'a jucat aşa cum voiam să joace pentru a fi într'adevăr o soluţie a chestiunii.

A câştigat cu un scor net. Dar ca şi în matchul precedent problema scorului era una de plan cu totul secundar.

Evident, această a doua echipă a României — care nu este neapărat imediat cea mai bună formaţie după cea dintâi — a jucat foarte bine în repriza a doua dar în ultima jumătate de oră letonii n'au contat decât prin prezenţa lor, ca densitate de locuitori pe metrul pătrat de teren.

Spectacolul, destul de agreabil pentru peluze, n'a fost decât urmarea inevitabilă a prăbuşirii letone. In momentul în care jucătorii letoni erau epuizaţi, echipa noastră a isbutit câteva lucruri frumoase, foarte frumoase dacă vreţi dumneavoastră.

Dar ce valoare se poate acorda acestei performanţe când ea a fost realizată în condiţiile acestea. Să învingi fără primejdie şi efort nu înseamnă şi n'a însemnat niciodată să învingi glorios.

Altceva? Doamne! ce să mai spui despre un match ca acela de eri?

...sau să discuţi problema echipei, care va juca Miercuri împotriva Angliei? A rămas în acelaşi stadiu. Pentrucă judecând lucrurile la temperatură normală, matchul acesta n'a adus nicio lămurire.

Reuter a jucat bine. Dar jucase şi în primul match şi nu mai era nevoe să fie încercat şi în al doilea. Bogdan a jucat foarte bine ca inter iar ceilalţi au completat numărul reglementar. Cu excepţia lui Covaci II, care s'a arătat a fi un jucător foarte bun şi a lui Sadowski, care era cunoscut dinainte ca om de valoare foarte mare).

LETONII AU REZISTAT O REPRIZA

Letonii au putut rezista destul de bine o repriză. Au produs de câteva ori emoţii puternice. Dar au ratat dela câţiva metri de poartă cu o seninătate, pe care nu o are niciodată cerul baltic.

Echipa noastră a jucat slab. Inadmisibil de salb. Greşelile elementare au fost de o frecvenţă desolantă iar pasele greşite au fost atât de numeroase încât la un moment dat nu mai putea să deosebeşti adversarii. Pe teren era o comunitate perfectă. Ilustrarea desăvârşită a omului ca animal social.

Jocul?

Letonii au o acţiune frumoasă, care este aplaudată intens şi sincer. (Publicul ţine neapărat ca letonii să marcheze un goal). Reuter trage apoi la poartă. Şi din nou oaspeţii baltici au o acţiune frumoasă. Centrul atacant Putnins a scăpat printre fundaşi şi a tras deaproape dar Sadowsky a prins sigur.

...se joacă exasperat de slab. Şi iar au letonii o ocazie dar Sadowsky e mai iute decât acelaşi Putnins.

Iată însă spre sfârşit o fază interesantă. Bogdan a driblat pe toată lumea şi dela câţiva metri de poartă preferă să paseze lui Reuter. Jocul s'a „întărit" pentrucă balticii au aruncat în luptă ultimile rezerve de energie.

Prassler aduce din urmă o mingie şi pasează lui Ene, care trece imediat lui Reuter şi timişoreanul trimite un shoot extrem de frumos

Letonia răspunde cu o acţiune excepţională. Interul stânga, Freimanis driblează pe Pal şi trece mingia lui Putnins, care prelungeşte la Reisters. Goal.. Nu. Rosite trage dela patru metri peste bară.

Imediat, la poarta lui Bebris se produce o fază identică. Eroii sunt Moldoveanu şi Bogdan. Ultimul a tras peste bară dintr'o situaţie extrem de favorabilă.

România domină, letonii se apără masiv şi Moldoveanu deschide scorul dintr'o greşală a lui Bebris. Exact în ultimele secunde ale reprizei.

Bogdan a executat un corner. Reuter a sărit dar mingia nu i-a atins decât părul şi a ajuns în genuchiul lui Prassler, de unde a sărit în goal... Bebris a plonjat şi a scăpat balonul în picioarele lui Moldovanu, care a marcat de aproape.

INCA UN SFERT DE ORA LETON

Repriza a doua are un sfert de oră leton. Oaspeţii au dominat şi au avut chiar două ocazii de goal. Pe care le-au ratat, desigur, în virtutea inerţiei.

Iată-l. Pe aripa stângă Rosite are o cursă frumoasă. Centrează pe jos şi Duce schimbă direcţia mingiei, care ajunge la Reisters,

(Continuare in pag. 3-a)

Letonii au avut şi ei un avantaj : fiind înalţi, au câştigat aproape toate mingile la cap. Iată-l pe Petersons depăşind în săritură pe Prassler.

PETRE CRISTEA învingător în Germania

Citiţi în pag. 11-a

Un continental la antrenamentul englezilor

Intr'o oră am văzut mai mult football decât într'un an de divizie naţională

Impresia: dacă englezii joacă serios nu pot avea încă adversari pe continent

Eri dimineaţă, la ora 9, jucătorii englezi s'au antrenat pe stadionul din Splaiu. Şi într'o oră, cât a durat acest antrenament, am văzut mai mult foot-ball de cât într'un an de divizie naţională.

S'ar putea spune că antrenamentul a fost condus de Tom Whittaker, deşi fiecare jucător a făcut ce a vrut iar uriaşul Tom a stat tot timpul de vorbă cu Hapgood şi Sir Rous sau a jucat şi el la rând cu toţi jucătorii.

Ceia ce nu înseamnă însă că a existat vreun jucător, care să trişeze sau să facă lucruri inutile. Fiecare a făcut, ceia ce a crezut că-i trebue şi totul cu conştinciozitate şi impresionant de serios

„CONDIŢIE FIZICA"

...Mai întâi, englezii nu sunt atât de voinici. Sunt destui în această echipă a Angliei, care nu ar fi fost selecţionaţi în altă parte din cauza... debilităţii. Cei cari sunt însă voinici, nu se mai opresc. Male, Cullis, Welsh, şi chiar Hall şi Copping sau Morris şi Lawton sunt foarte „bine făcuţi".

Antrenamentul de condiţie fizică a constat numai din ocolul terenului şi sprinturi individuale. Cuvântul de ordine: nici o ordine. Fiecare fuge cât vrea şi cum vrea. Toţi fug însă cum trebue şi cât trebue. Şi cu o uşurinţă uluitoare.

După un sezon întreg, două matchuri grele şi o călătorie obositoare, Male, care are peste treizeci de ani, a fugit pentru a se desmorţi atât cât ar trebui celui mai în condiţie jucător de la noi ca să cadă extenuat.

CONTROLUL BALONULUI

Numărul următor: exerciţii de mingie. Au executat între ei aproape o sută de pasuri dar n'am ghiicit niciodată unde voiau să dea mingia şi niciodată aceasta n'a surprins pe vreunul din jucători nepregătit.

Un lucru, pe care nu-l poţi vedea adesea la jucătorii continentali: să dai mingia din orice poziţie acolo unde vrei. Şi în plus, în condiţii perfecte. Niciun pas prea tare, nicio mingie cu efect. Totul fără cel mai mic efort şi în echilibru desăvârşit.

LA DOUA PORŢI. WOODLEY UN CENTRU ATACANT EXCEPŢIONAL

Whittaker a făcut două echipe şi matchul a început. Anglezii sunt extrem de veseli şi se amuză făcând lucruri, cari la noi ar ridica publicul în picioare.

Cerul acoperit şi frigul, care contrariază pe bucureştenii obicinuiţi cu strălucirea dimineţilor de Maiu i-a dispus la maximum. Timpul acesta — fără a fi în

(Continuare in pag. 4-a)

M. Oficial, AGER, Universul, Metalosport, A.S. Distribuția, și Ion Dârlău sunt campionii districtului București

Etapa de eri a campionatului districtual a avut menirea să ne desemneze campionii și codașii — cari vor fi retrogradații — celor trei categorii.

Cei șase campioni sunt:

Categoria I-a seria A: Monitorul Oficial.

Categoria I-a seria B: A. G. E. R.

Categoria II-a seria A: Universul.

Categoria II-a seria B: Metalosport.

Categoria III-a seria A. A. S. Distribuția.

Categoria III-a seria B. Ion Dârlău.

Acum să numim echipele cari vor fi retragradate.

Categoria I-a seria A. S. E. T. și S. T. B.

Categoria I-a seria B. Lupeasca și Pebe.

Categoria II-a seria A. Colentina și Generaal.

Categoria II-a seria B. L. P. N. și Dâmbovița.

Categoria III-a seria A. Grozăvești și C. A. B.

Categoria III-a seria B. Standard, Băneasa sau Justiția.

CATEGORIA I-a Seria A

Mon. Oficial 3
Gloria 0

Au marcat: Stancu (min. 61), Cireș (min. 63), Antonescu în propria poartă (min. 86).

Mon. Oficial: Piesa, Penu, Mișa, Titi Niculescu, Farcaș, Baneș I, Buia, Baneș II, Cireș, Stancu, Mitu.

Gloria: Antonescu, Culina, Economu, Kutscher, Stepleanu, Vârgolici, Dron, Fl., Cojocaru, Belu, Nagy, Goga.

Teren: Militari ora 9.

Eri dimineață, terenul Militari a fost martorul unei dispute care avea să consolideze poziția de leader a Monitorului Oficial.

Prima repriză se termină fără ca vreuna din echipe să poată marca ceva.

La reluare, Mon. Oficial înghesue în careu pe gazde. Jocul contra vântului îi convine de minune Monitorului, căci în această repriză înscrie și cele trei goaluri ale victoriei.

Primul punct îl obține Stancu care trage prin surprindere, iar Antonescu plonjează tardiv. Cireș înscrie al doilea goal, după ce dublase întreaga apărare. In sfârșit, Baneș II centrează și Antonescu plonjează defectuos, trimițând mingea în plasă.

Prin această victorie, Monitorul și-a consolidat definitiv poziția de campion.

Metalloglobus 3
Vif. Dacia 0

Eri dimineață în deschidere la partida divizionară Macaby-Unirea Tricolor, s'a desfășurat matchul dintre Metalloglobus și Vif. Dacia.

In formă proastă „galbenii" sunt învinși de două ori cu același scor la interval de trei zile.

Invingătorul de eri, Metalloglobus, a jucat bine și a reușit să se instaleze confortabil la locul doi grație gloalurilor marcate de Ioanovici, Pokorny și Vasilescu.

Invingătorii au prezentat următoarea formație: Leibovici, Doci, Lupu, Pokorny, Weidl, Berl, Alterovici, Vagași, Figaro, Ianovici, Vasilescu.

Socec Lafayette 3
Olympia 0

Matchul pentru categ. I-a dintre Socec și Olympia, disputat eri pe arena A.C.S.A., s'a soldat cu victoria primilor cu scorul de 3—0, la pauză fiind 1—0. După cum arată și scorul, echipa librarilor a dispus cu ușurință de adversari prin punctele înscrise de Berbeacă (2) și Rădulescu

Cei mai buni dela învingători au fost Berbeacă, Rene și Lepădatu; dela învinși, Georgescu, Crutescu și Antonescu, fiind buni doar în prima repriză.

D. Gh. Dumitrescu a condus formațiile:

SOCEC: Stanciu, Rene, Sitaru, Niculescu, Lepădatu, Schemberg, Crăciunescu, Lazăr, Niculescu, Barbu, Rădulescu.

Arsici, Pop, Schroeder, Antonescu, Cosâmbescu, Valica, Niculescu II, Ursuț, Georgescu.

S. T. B. 2
S. E. T. 2

Derbyul codașilor categoriei I-a seria A s'a disputat eri dimineață pe arena Unirea Tricolor.

După un match frumos, partida s'a terminat nedecisc. S. T. B. a prezentat o echipă incomplectă cu care nu a putut învinge.

CLASAMENTUL CATEGORIEI I, SERIA A

Mon. Oficial	16	11	2	3	45:24	24
Metaloglobus	18	10	3	5	40:22	23
Socec	17	8	4	5	37:26	20
Vif. Dacia	17	9	2	6	43:36	20
Gloria	18	7	3	8	37:36	17
Olympia	17	8	3	6	34:37	17
Titanii	17	4	5	8	20:34	13
Ind. Iutei	16	5	2	9	22:32	12
S. E. T.	17	4	4	9	19:41	12
S. T. B.	17	2	6	9	31:34	10

CATEGORIA I-a Seria B

AGER 2
ACSA 2

Au marcat: Petrescu și Pall (AGER), Andreescu și Popescu din 11 m. (ACSA).

AGER: Stamate, Bregher, Abramovici, Crețu II, Șerban, Iordănescu, Hecht, Pall, Lăpușneanu, Crisotloveanu, Petrescu.

ACSA: Lutescu, Popescu, Bădescu, Constantinescu, Schmeltzer, Iamandi, Zane, Constantinescu N., Genu, Andreescu, Enache.

Teren: ACSA, ora 17.

Ultimul obstacol al actualului campion pentru consolidarea poziției a fost ACSA. A fost însă un obstacol greu și evitat numai cu jumătate succes.

Căci ACSA, cu un portar improvizat a făcut o partidă excelentă, conducând partida într'o alură infernală. Doar rutina AGER-ului a putut suplini elanul renăscut al comunalilor.

Cei mai buni: Genu, Popescu, Schmeltzer și Iamandi dela A. C. S. A., iar Stamate, Șerban și Frenkel II dela AGER.

Adesgo 4
Leonida 3

Au marcat: Balasz (2), Tomescu și Ivănescu (Adesgo). Rotilă, Beltic și Zamfir (Leonida).

Adesgo: Otto, Cohn, Horowitz, König, Istrate, Gelber, Bauman F., Ivănescu, Balasz, Tomescu, Barta.

Leonida: Ionescu, Zamfir, Bălănescu, Beltic, Bujojreanu, Pavel, oRtilă, Barbu, Cotruță, Tănase, Bădulescu.

Teren: A.C.S.A. ora 15.

S'au remarcata: Istrate cel mai bun din „22" și Ivănescu, Tomescu și Balasz dela Adesgo. iar dela Leonida, Bujoreanu și Bălănescu. Ambii portari, foarte slabi.

Vergu 1
Av. Sportiv 1

Terenul „Biruința" a găzduit eri dimineață matchul dintrea Vergu și Av. Sportiv, contând pentru campionatul districtual cata. I seri B.

Deși porneau favoriți siguri, având un mare atuut în avantajul terenului, gazdele au făcut o figură lamentabilă, terminând la egalitate cu Vergu. 1-1 (0-0).

Prtida a fost de factură mediocră, ambele formații jucând foarte nervos și urmărind numai cele două puncte ale victoriei.

Goalurile au fost marcate de: Mateescu pentru „Avântul" și Gogu Marin dela „Vergu".

Vergu: Pometcu-Carianopol Al.-Hristu, Marinescu Gh.-Gogu Marin-Decu, Foate, Niculae, Ștefănescu, Frate, Ghiorghiu.

Av. Sportiv: Mărgărit, Mocanu, Iorgulescu, Mateescu, Prodileanu, Constantinescu, Tudose, Zugravu, Alexander, Cerbu, Ionescu.

S'au remarcat: Mărgărit, Mocanu și Tudose dela „Avântul" iar dela „Vergu" întreaga echipă.

Militari 8
ASCAM 1

Pe arena Militari s'a desfășurat eri la orele 11, matchul dintre gazde și A.S.C.A.M.

Net superiori, suburbanii n'au întâlnit o piedică serioasă în oaspeți, cari au aliniat o formație „cârpită".

Punctele învingătorilor au fost înscrise de: Manole (3), Petrică Mincea (2), Dascălu (2) și Gică Ionescu.

Manolică a salvat onoarea A.S.C.A.M.-ului.

CLASAMENTUL CAT. I-a Seria B.

A.G.E.R.	18	12	4	2	46:21	28
Leonida	18	12	2	4	43:22	26
Adesgo	16	12	2	4	43:22	26
Vergu	16	9	2	5	40:26	18
A.S.C.A.M.	15	7	2	6	27:33	17
Militari	16	7	2	7	39:34	16
A.C.S.A.	16	6	3	7	39:30	15
Av. Sportiv	16	3	3	10	20:33	9
Lupeasca	16	3	2	11	15:48	8
Pebe	15	2	1	12	14:51	5

CATEGORIA II-a Seria A

Metropola 6
Biruința 1

Puternica formație Metropola s'a deplasat eri dimineață pe terenul S.T.B. unde a întâlnit Biruința.

Matchul a fost la discreția Metropolei, care a dominat tot timpul adversarul.

Cele șase puncte au fost înscrise de Stoian (3), Florică Marinescu (2) și Constantinescu.

Unicul punct al Biruinței a fost marcata din penalty.

Echipele au aliniat următoarele formații:

Metropola: Laurențiu, Petrescu, Marin Marin, Bălcescu, Roman, Stoenescu, Dumitrescu, Brătescu, Fl. Marinescu, Stoian, Constantinescu.

Biruința: Calciu, Bratu, Stoenescu, Gheorghe, Oprea, Drăghici, Kasporascky, Iosef, Pantu.

C.F.R.B.T. 6
Colentina 0

Matchul dintre C.F.R.B.T. și Colentina disputat eri dimineață pe terenul S.T.B. s'a soldat cu o categorică victorie a primilor.

Matchul nu s'a terminat de oarece a fost întrerupt de un scandal.

Sp. Muncitoresc 3
Generala 1

Pe terenul Stadion s'a disputat eri matchul dintre Sp. Muncitoresc și Generala pentru campionatul categoriei a II-a seria A. Net superiori primii, desfășurând un joc excepțional și-au însușit victoria, Matchul a fost tare. Generala a pus în joc o formație omogenă decisă să scoată un rezultat bun. Invingătorii cu toate că au jucat cu o formație completată cu juniori au arătat că cu voință pot învinge un adversar în formă bună.

SP. MUNCITORESC: Slăvescu, — Molnar, Nemțeanu — Leca Ciunam, Hariga — Marinescu A. Ionescu S., Ionescu C, Popescu D. Marinescul.

GENERALA: Bălău, — Cotleanu, Renée, — Terbani, Militaru, Răduelscu — Pepy, Popa, Dumitrescu, Stavarache, Bojochy.

GRIVIȚA 4
ZBURĂTORII 1

Teren Colentina.

Ora 11.

FORMAȚII:

GRIVIȚA: Gheorgheli, Barta, Dumitrescu M, Vlad V., Oprea I., Hargaș, Pispoly, Caraș E., Veres, Păcureanu, Cereny.

ZBURATORII: Grecu, Niculescu, Petrescu, Alexe, Petre Negulescu, C. Mircea, Georgescu D., Anton Gh. Ionescu N., Ionescu R., Monescu. Au marcat: Păcuraru (2), Horia, Sereny pentru Grivița și Ionescu N. pentru Zburători.

S'au remarcat: Oprea I., Veres, Păcuraru dela învingători și Ionescu, Monescu, Georgescu dela învinși.

JOCUL

Până la pauză Grivița a fost ajutată de vânt și a reușit să realizeze rezultatul de 2—1 în favoarea ei. După pauză învinșii au luptat pentru egalare cu multă perseverență dar n'au reușit să-și ajungă scopul.

In adevăr în mi-temps-ul 2 Zburătorii au cedat Griviței cu 2—0.

CLASAMENTUL CATEG. II-a. SERIA A.

Universul	15	12	2	1	55:11	26
Metropola	16	10	3	3	35:21	23
C.F.R.B.T.	16	10	1	5	53:13	21
Sp. M.	15	7	3	5	29:19	17
Grivița	16	5	4	7	22:27	14
Biruința	15	4	5	6	17:27	13
C. Rom.	14	5	2	7	30:36	12
Zburătorii	14	4	3	7	26:35	11
Colentina	15	3	4	8	16:36	10
Generala	13	2	0	11	10:68	4

METALO-SPORT 2
DAMBOVIȚA 0

Metalosport caută să profite de situație și rapizi în serie în primult minut; goal conceput dintr'un corner, bătut de Constantinescu Costel transformat în goal și 1—0 pentru Metalosport rezultat cu ce se termină și repriza.

Dâmbovița caută să se refacă reușesc pentr'un moment dar se isbesc de excelentul bec Neacșu C-tin si se hotărâse să rămână în defensivă. Metalosport fără să-și piardă elanul continuă ofensiva reușind în minutul 65' s ăînscrie ultimul goal al partidei prin Maior Ion, care pare a fi și cel mai bun depe teren.

Metalosport: Ego Munteanu, Neacșu C-tin Belitoreanu O., Constantinescu C-tin. Barbil A. Ricardo de V. Hol, Maior Ioan, Manoliu Șt. Nicolae E. Niculescu E. Sauciuc Nicolae.

ORFEUS 6
VICTORIA 0

Eri dimineață terenul Velodrom a găzduit partida dintre Orfeus și Victoria.

Matchul a fost tot timpul la discreția Orfeului care s'a impus cu desăvârșire.

In prima repriză a reușit să

(Continuare in pagina 4-a)

SPECTACOLE

Teatre

OPERA ROMANA: Rigoletto act. IV. Balul mascat, act. IV. Aida, act. II.

LIGA CULTURALA: Henric IV.

MUNCA și VOIE BUNA: Volpone.

COMOEDIA: Nu există surprize.

Cinematografe

CAPITOL: Femeea care primește palme, în technicolor, jurnal și complectare.

ARO: Viață fără griji și jurnal Fox și O. N. C.

SCALA: „Masca iubirii" cu Paula Wessely, Attila Horbiger; Jurnal Paramount

CARLTON: „Romanța întunericului"; jurnal nou Fox.

A. R. P. A.: A 8-a nevastă a lui Barbă Albastră și Oameni și fiare. In slujba inamicului și jurnal O.

SAVOY: Bestia umană și Cadrilul.

FEMINA: Helene Wilfuhr.

REGAL: Bosfor și jurnal Paramount.

TRIANON: Se lasă noaptea și jurnal Paramount.

PALAS BULEVARD: Fac ce-mi place; Amanda și jurnal O.N.C.

SELECT: Vârsta ispitelor.

ROXY: Oamenii de mâine; jurnal și completare.

FORUM: Champs Elisées, strada amintirilor și Vâltoarea valsului.

ELYSEE: Fecioare nebune și jurnal Paramount.

OMNIA: Pepé le Moko și Oameni în lanțuri.

RIALTO: Suez și Crima Nataliei Roquin.

BIZANTIN: Submarinul D. 1, Frații Marx la curse și Artiști.

NISSA: Suez și Păcate în Paradis.

AMERICAN: Aventuriera și Stăpânul junglei.

ATENEUL TEI: Bătălia aurului și De-aș fi rege.

BARCELONA: Aventurile lui Marco Polo și Mi-am regăsit iubirea.

COTROCENI: Aventurile lui Tom Sawyer și Mi-am regăsit nevasta.

CARMEN: Submarinul D I și Dragoste cu năbădăi.

DACIA: Vulturul Negru.

FRANKLIN: Alarmă în India și Macul roșu.

DIANA: Strigătul sălbaticilor și Frații Marx la curse.

AIDA: Azilul de noapte și Vreau să mă mărit.

DICHIU: Rapsodia diabolică; Bătălia aurului și jurnal O. N. T.

FRANCLIN: „Olimpiada".

EDISON: Bestia umană și Detectivu doamnei.

FLORIDA: Alexandru Newski și Oameni și fiare.

GLORIA: Drama și Caucine.

GRAND: Mister Zero și Adevărul îndrăcit.

ILEANA: Vulturul Negru.

IZBANDA: Viața furată și Răzbunare mexicană.

LIA: Zara și Femei condamnate.

LUCIFER: Ultima baricadă și Trei camarazi.

MARNA: S. O. S. Tanger; Oglinda vieții și trupa de reviste Titi Mihăilescu.

MARCONI: Viață furată; Primejdi e; jurnalul românesc O.N.C. și Paramount.

MODEL: Olimpiada.

MILANO: Frou-Frou și Familia judecătorului Hardy.

NERO: Omul cu mască.

ODEON: Viața furată și Răzbunare mexicană.

PACHE: Copii părăsiți; Rosalie.

PARIS: Nopți andaluze și iDncolo de civilizație.

PAX: Tigrul din Arizona și Corsarul.

RAHOVA: Cinci prieteni și Penitenciarul.

REX: Serenada primăverii și Ulița durerii.

SIC (B-dul Col. M. Ghica 115): Magda și Petru cel Mare.

SPLENDID: Valea giganților și Vis de tinerețe.

TRIUMF: Ultimul gangster și Barnabe.

TOMIS: Eroul dea Marna și Când vrea femeia.

UNIC: Zaza și Adrienne Lecouvreur.

UNIREA: Omul cu masca (Mascatul).

VENUS: Frivola d-ră Brent; Legea nu iartă și jurnal românesc.

VOLTA BUZEȘTI: Bestia umană; Detectivul doamnei și revista: București 'n Lună.

VOLGA: Femei condamnate și Mireasa fugară.

Football Football Football Football

...Și România B a învins Letonia...

(Continuare din pagina I-a)

pe aripa dreaptă. Un shoot puternic dar Sadowsky apără cu pumnul acordând corner.

A doua. Același Reisters scapă de Lupaș și Felecan. Sadowsky îi iese în față și letonul trage.. afară.

...în minutul 14 România a marcat al doilea goal și prăbușirea letonă s'a produs complet.

Reuter, care acum joacă inter stânga, trage puternic. Bebris scapă, (natural, ce putea face altceva?) Covaci II, care urmărise mingia marchează furios.

Până la sfârșit a dominat România și a driblat Bogdan. Reuter a nimerit odată bara transversală iar Ene a marcat un goal frumos în minutul 27. S'a produs o învălmășală Româno-letonă, Prassler a dat mingia peste cap la Ene și acesta dela patru metri a tras sec și imparabil.

Acesta este cel de al doilea match România—Letonia. Minus plictiseala lui, care a existat aproape contimu dealungul celor 90 de minute excepțional de lungi de data aceasta.

. . . . . .

Considerații tehnice sau de altă natură? La ce bun să mai complicăm un lucru, care poate fi foarte ușor uitat și altfel. Să spunem doar că echipa din repriza secundă a fost mai bună decât aceea din prima repriză și că ploeșteanul Covaci II ar putea fi totuși încercat într'un match serios.

FORMAȚIILE

Echipele au aliniat următoarele formații:

ROMANIA: Sadowsky, Duce, Felecan, Pal, Pop Vasile, Nistor (Lupaș), Bogdan (Covaci II), Moldovanu (Bogdan, Reuter (Prassler), Prassler (Reuter), Ene.

LETONIA: Berbris, Lauks, Laumanis, Magers, Petersons, Piedrickse, Reisters, Kaneps, Putnins, Freimanis, Rosite.

— n. g. s. —

STAȚIUNEA BALNEARĂ
GOVORA
Climat dulce, lipsit de umiditate, fără curenți, înconjurată de păduri, aer curat, atmosferă limpede, fără praf.

APE MINERALE iodurate și sulfuroase, recomandate în reumatism, artritism, gută, sifilis, boli de piele, varice. BĂILE HIDROELECTRICE, diatermia, ultra scurte, mecanoterapia, electricitatea locală, statică, ce se găsesc la băile GOVORA, împreună cu aplicațiunile de nămol, electrofangoterapia, halbbadurile, băile de acid carbonic, etc., completează tratamentul făcut cu apele minerale.

INHALAȚIILE, pulverizațiile, aerul comprimat (ca la Reichenhall) etc., sunt neîntrecute în tratamentul guturaiurilor cronice catarurilor uscate ale căilor respiratorii, etc.

Hoteluri: PALACE și BALNEARA cu tot confortul modern
Sezon 1 Iunie — 30 Septemvrie
Prospecte, tarife la Soc. GOVORA-CALIMĂNEȘTI
București, Str. Brezoianu 62

Preschimbarea carnetelor pentru matchul cu Anglia

F. R. F. A. aduce la cunoștință că toate carnetele: F. R.F.A., U.F.S.R. și Straja Țării urmează să fie schimbate cu un tiket care dă dreptul la un loc în fața tribunei

Pentru a evita aglomerația la distribuirea tiketelor s'a fixat următorul orar:

Marți 23 Mai orele 9—12 se vor schimba carnetele oficialilor F.R.F.A. și a arbitrilor.

Orele 15—17 se vor schimba carnetele internaționalilor, antrenorilor și delegaților de grupări. Orele 18—20 carnetele ziariștilor U.F.S.

Miercuri 23 Mai orele 9—11 se vor schimba carnetele arbitrilor din provincie și a oficialilor din provincie.

Posesorii de carnete sunt rugați să respecte orariul de mai sus, cine nu se va prezenta în orele fixate nu va primi tiket.

Biletele pentru carnetele U.F.S.R. și Straja Țării au fost depuse la secretariatul general U.F.S.R. de unde se eliberează în zilele de 22, 23 și 24 Mai.

Sp. Studențesc a terminat la egalitate cu Turda (5-5)

Eri dimineață s'a disputat pe terenul dela Ghencea partida amicală dintre primele garnituri ale Sportului Studențesc și Turda.

Cu ocazia acestui match ambele echipe au făcut un reușit antrenament.

Cele cinci puncte ale Sp. Studențesc au fost inscrise de Ștefănescu, Remus, Constantinescu-Grecu, și Gică Popescu (2). Pentru Turda au marcat Zorea (3), Samoilescu, Moldoveanu.

Clasamentele Diviziei naționale B

SERIA ESTICA
Grupa de Nord

Gloria C.F.R.	16	15	1	0	64:8	31
D.V.A.	16	11	2	3	44:16	24
Dragoș Vodă	16	9	3	4	44:23	21
Textila	16	9	2	5	32:13	20
Sporting	17	8	2	7	27:33	18
Victoria C.F.R.	19	4	5	8	20:34	13
H.L.A.	18	4	3	11	18:62	10
Mihai Viteazul	17	4	2	11	18:62	10
Traian	15	3	2	10	22:47	8
Jahn	18	2	2	14	15:51	6

SERIA ESTICA
Grupa de Sud

Prahova	14	10	3	1	47:28	23
U. Tricolor	14	10	2	2	40:16	22
Macaby	15	11	0	4	40:25	22
A.S. Constanța	15	9	2	4	49:31	20
Dacia Unirea	16	6	3	7	37:39	15
Fr. Română	16	5	4	7	37:33	14
Turda	13	3	3	7	26:35	9
Mociornița	15	4	0	11	22:49	8
Luceafărul	15	3	2	10	22:42	8
A.C.F.R.	15	2	3	10	22:44	7

SERIA VESTICA
Grupa de nord

Mureșul	15	13	1	1	49:12	27
Ind. sârmii	15	9	2	4	29:16	20
Crișana	16	8	4	4	28:14	20
Universitatea	15	7	3	5	21:18	17
S.O.S.	15	7	1	7	25:32	15
Ol. C. F. R.	16	6	1	8	15:29	13
Stăruința	15	5	2	8	22:29	12
Monopol	15	4	3	8	24:31	11
Tricolor	16	4	3	9	25:33	11
Victoria	13	2	2	9	7:28	6

SERIA VESTICA
Grupa de sud

C. A. M. T.	16	14	0	2	60:13	28
Jiul	15	9	1	5	35:23	19
C. A. O.	13	9	0	4	45:16	18
Craiovan	16	8	1	7	33:32	17
C. F. R.	15	7		6	19:20	16
Vulturii	15	8	0	7	33:32	16
Minerul	16	7	1	8	32:26	15
Rov. Griviția	15	7	1	7	23:34	15
Un. M. V.	17	4	1	12	16:50	9
Șoimii	18	1	1	16	9:59	3

Rezultate din țară

TIMIȘOARA
CAT. I

Jandarmii — Progresul 3:2 (2:1).
Vulturii — Bohu 0:0.
Fratelia — Rapid 2:2 (2:1).
Banatul — Electrica 3:3 (2:1)
Jimpoliana — C. F. R. 1:0 (0:0).

CERNAUȚI

Universitatea — Ludoma 1:0 (0:0).

SIBIU

Amateur — Românofir 2:1 0:0).
Muncitorii — S. G. S. 3:2 (0:1).

BACAU

A. S. Letea — Unirea C. F. R. 3:2 (0:1).

CLUJ

Acad. Agricolă — Napoca 3:0 (1:0).
C. F. R. — Muncitorii 2:1 (2:0).
Eho — Congri 4:1 (1:1).

BAZARGIC

Viforul — Avântul 2:1 (1:1).

„Aici se joacă prea încet"

Câteva declarații ale jucătorilor englezi asupra matchului de ieri

Matchul România B—Letonia a fost onorat cu prezența ilustrilor oaspeți care sunt jucătorii echipei naționale engleze.

După 10 minute de joc însă, oaspeții au văzut cât i-a interesat și au început să glumească, să râdă, într'un cuvânt, să-și omoare timpul.

Inainte de a părăsi arena, am avut prilejul să stăm de vorbă cu câțiva englezi asupra matchului la care asistau. Modești și sgârciți în aprecieri, au caracterizat — în câteva cuvinte — jocul de ieri:

MERCER, halful stânga:

„Matchul s'a asemănat cu unul din liga treia engleză, numai că s'a jucat mai încet".

HAPGOOD, fundașul stânga și căpitanul echipei:

„Joc slab. Cred că echipa României cu care jucăm noi, TREBUE să fie mai bună".

COPING, half rezervă:

„Match... așa și-așa. Se joacă mult prea încet".

WITHAKER, antrenorul:

„Pase prea scurte și din cauza aceasta jocul este prea încet. Băeții noștri sunt obicinuiți cu pase lungi, schimbând jocul. Acesta devine, astfel, mai iute.

MALE, fundașul dreapta:

„Joc prea încet".

WELSH, halful dreapta:

„Se joacă prea încet aici".

4 jucători englezi

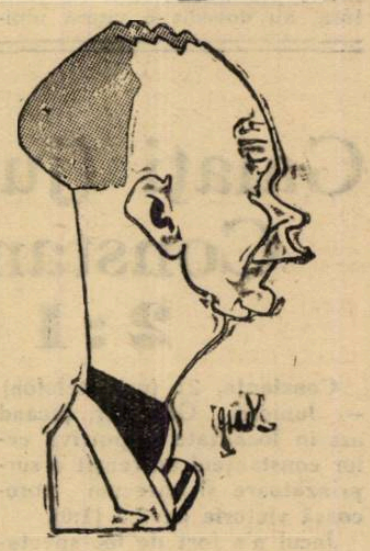

De sus în jos:
HAPGOOD
MERCER
WELSH
MALE
văzuți de Grad.

Maestrul
IANCU BREZEANU
dă autografe pe volumul
AMINTIRI... VINURILE MELE
mâine Marți 23 Mai orele 10-1 a. m. și 4-8 p. m. în Librăria ziarului „Universul"

Ripensia cu o echipă nouă a învins Fratelia cu 6-1 (2-0)

Timișoara, 21 (prin telefon). — *Azi s'a disputat în localitate un match amical între Ripensia și Fratelia care a revenit primilor la scorul de 6 : 1 (2 : 0).*

Campionii naționali au aliniat o formație cu foarte mulți jucători din tinerime cari, toți fără excepție, s'au dovedit mai buni decât bătrânii.

Iată formația:

Mesesu—Regdov, Pocnar—Coman, Simatoc, Tabacu—Oprean, Andreescu, Mioc, Jifcovici, Marcu II.

Punctele au fost inscrise de Regdov (min. 10) din lovitură liberă, Mioc (min. 18 și 85), Andreescu (min. 65), Jifcovici (min. 70) și Marcu II (min. 80) pentru Ripensia. Onoarea Frateliei a fost salvată de Persam din penalty în min. 52.

football football football football football football football football

Un continental la antrenamentul englezilor

Intr'o oră am văzut mai mult football decât intr'un an de divizie națională

(Urmare din pagina I-a)

întregime londonez — le-a dat o poftă de joc și o bună dispoziție, pe care nu le-o puteai bănui sub calmul puțin plictisit și somnoros, cu care veniseră în mașină.

Dacă Miercuri se repetă dimineața de eri, nici cu două echipe nu-i putem bate.

Primul, care atrage atenția prin feinte este un centru înaintaș înalt și brunet. Imi exprim admirația și aflu imediat că e.. portarul Woodley. Și trebue să mărturisesc că noi avem puțini înaintași de talia lui.

„THE FAMOUS MISTER MATTHEWS"

Il caut pe Matthews. Pe celebrul Mister Matthews dela Stoke City. Un tânăr slăbuț și brun. A făcut câteva chestii în glumă și am înțeles că principalul risc pentru halful, care îl marchează, este acela de a-și înoda picioarele.

...s'ar putea scrie o carte despre acest antrenament al echipei britanice, care poate da mai mult decât a arătat eri.

Pe aripa stângă Copping driblează și joacă mai bine decât cea mai bună extremă continentală, pe care am văzut-o vreodată. Mingia ajunge la Hall și apoi la Broome și dintr'o singură mișcare pe aripa opusă la Smith.

Se joacă cu mingia, cu care s'a jucat finala cupei... „a very good ball" cum spunea Whitaker... și jucătorii au în picioare pantofi cu tălpi de cauciuc.

Pasele lungi și deschiderile în cruciș sunt ceva cu totul de amănunt. Și dacă Miercuri se joacă cu aceeași mingie și Buerger este în formă o va putea degaja maximum 30 de metri.

INVIZIBILUL GOULDEN

Feinte? A degajat fundașul pe jos. Mingia urmează o traectorie dreatpă. Fără a o atinge măcar, Cullis a driblat nu mai puțin de patru jucători.

Pe urmă Copping a trecut halt și Male centru. Si el driblează la fel .Singurul, care pare mai puțin tehnic este Lawton. Nici n'are nevoe să fie, când joacă între Hall și Goulden. Acest invizibil Goulden. Au jucat aproape o repriză și nu l-am observat odată. Decâteori am văzut însă o mingie trimisă extraordinar de inteligent și m'am uitat de unde plecase... l-am văzut pe Goulden.

...SUNT ARTIȘTI

Cu excepția lui Matthews și Broome ceilalți au schimbat mai multe posturi. Oriunde au jucat însă, au dovedit o viteză uluitoare. Un exemplu. Interul stânga avea mingia și — atacat de half — a trimis fără să se uite, pe extremă la Copping. Acesta n'a făcut nicio mișcare pentrucă mingia trecea cam pe la un metru de el și am crezut că iese în out. Din spatele lui a apărut însă Mercer și a centrat pe dreapta la Matthews.

Antrenamentul s'a terminat și jucătorii se îndreaptă spre vestiar.

Considerații finale? Intr'o repriză de aproape patruzeci și cinci de minute n'au ridicat de patru ori mingia dela pământ.

„Sunt artiști, spunea Demetrovici, care a asistat la antrenamentul lor și pot să facă mult mai multe lucruri decât au făcut azi. Intr'adevăr, dacă englezii joacă serios n'au încă adversari pe Continent.

După antrenamentul de eri cred că încă foarte mult timp cel mai mare spectacol de foot-ball va fi tot o întâlnire între două echipe engleze.

N. Sucitulescu

Derby amical

Prahova a învins

Tricolor C.F.P.V. cu 3-1 (1-1)

Ploești, 21 (prin telefon. — Derbyul amical al orașului nostru, disputat azi după amiază intre Prahova și Tricolor C. F. P. V., a revenit primei la scorul de 3:1 (1:1) după o luptă foarte frumoasă.

Tricolor C. F. P. V. deși învins, a jucat foarte bine în câmp, a dominat în mare majoritate dar ca de obiceiu a fost ineficace. Iar Prahova scăpa și marca...

PUNCTELE

Pentru Prahova au inscris Gruin (min. 8), Parcaș (min. 66) și Florian (min. 72).

ȚUȚUIANU CEL MAI BUN DE PE TEREN

Portarul Prahovei a jucat formidabil, fiind de departe cel mai bun om de pe teren. S'au mai remarcat Barbaiani și Criciotoiu dela Prahova și Morco și Cociș dela Tricolor C.F.P.V.

ECHIPELE

Prahova : Țuțuianu — Iosof, Dragomirescu — Boldiș, Pop, Puscaru — Gruin, Florian, Barbaiani, Farcaș, Criciotoiu.

Tricolor C.F.P.V. : Vasilescu —Hetzer, Burlacu — Boacă, Mișcoltz, Morco — Stoica, Bocșa, Bartunek, Covacs I, Cociș.

Vulturii au învins Minerul cu 1-0 (1-0)

Lupeni, 21 (Prin telefon). — Vulturii din Lugoj au jucat azi în localitate cu Minerul și au câștigat cu 1:0 (1:0).

Unicul punct al partidei a fost înscris de Mustețiu în minutul 30. De aci inainte, Minerul a atacat continu dar n'a putut înscrie, portarul oaspeților fiind formidabil.

Juniorii Dragoș Vodă au învins Aquila (juniori) cu 6-1 (2-0)

Iași, 21 (prin telefon). — Astăzi s'au întâlnit in cadrul campionatului național de juniori, Dragoș Vodă din Cernăuți și Ayuila din localitate, în fața a 1000 de spectatori, victoria revenind oaspeților cu scorul de 6:1 (2:0).

Juniorii lui Dragoș-Vodă, cu toate că au jucat în deplasare, au obținut o victorie zdrobitoare asupra gazdelor, datorită clasei înaintate, și formei pe care o posedă. Chiar din minutul 15, Vânătoru deschide scorul, Urmează după 10 minute Glăjescu.

In reluare, Tiron în minutul 55, Herman în minutul 60 și 75 și din nou Glăjescu în minutul 80 ridică scorul la 6:0. In minutul 55 Călin marchează punctul de onoare al Aquilei.

ECHIPELE

D. V. : Zadislat — Gregorovici, Marcovischi — Baranowskij, Nuțu Stratilat — Moldoveanu, Gotnacinco, Tiron, Tâmpescu, Sorenskij.

AQUILA : Hiter — Crișa Mandurșovskij — Glandau, Gheorghiță Călin — Tudor, Glăjescu, Aron, Vânătoru, Herman.

La Constanța

Galați (juniori)- Constanța (juniori) 2:1 (1:0)

Constanța, 21 (prin telefon). — Juniorii Galaților, jucând azi în localitate împotriva celor constănțeni au reușit o surprinzătoare și oarecum norocoasă victorie cu 2:1 (1:0).

Jocul n'a fost de loc spectaculos ci tot timpul încălcit și fără nici un fel de fază clară. Oaspeții — cari au sosit la noi abia la ora 14.30 s'au resimțit de pe urma călătoriei iar gazdele sunt lipsite de formă.

Punctele au fost marcate de Niță (min. 35 și 53) pentru gălățeni și de Ferendino (min. 65) pentru gazde.

S'au remarcat portarul Justin și fundașul Dicoș dela învingători și Ferendino singur dela invinși.

Adversarii au aliniat următoarele echipe :

GALAȚI : Justin — Dicoș, Marica — Dumitriu, Hncu, Axente — Popovici, Boncan, Niță, Gheorghiu, Buimistriuc.

CONSTANȚA : Vasilache — Pleșea, Grigorescu — Taicu, Anghel, Adam — Frank, Andreade. Amărică, Ferendino, Kirkorian.

Industria Sârmei a învins Olimpia cu 3-0 (1-0)

Satu Mare 21 (prin telefon). — Industria Sârmei din Câmpia Turzii jucând azi în localitate cu Olimpia a câștigat categoric cu 3:0 (1:0). Punctele au fost înscrise de Senezeu, Cezar și Szanislo.

Matchul a fost extrem de dur, la un moment dat oaspeții rămânând numai cu 6 jucători pe teren.

Campionatul districtual

(Continuare din pag. 2-a)

înscrie două puncte urcând scorul în cea secundă.

Cele șase goaluri au fost marcate de Nicolau, Hartz, Mihail, Giovanidis și Ialina (2).

Orfeus ne-a arătat în match o condiție excelentă s ne miră cum a înregistrat până în prezent atâtea înfrângeri.

Ciclop 5
L. P. N. 1

Teren Iuta, ora 9.
Arbitru Muscan Jean.
Formațiile :
CICLOP: Ciutoiu, Boată, Vasilescu, Simion, Isac, Câmpeanu, Dezos, Chepeț, Brăiloiu, Banu, Cârlig.
L. P. N.: Iucovici, Călin, Stoica, Orlor, Constantin, Stănescu, Tăușan, Tănăsoiu, Nedelcu, Median, Petrescu.
Au marcat: Dezos (2) Brăiloiu (2) și Isac (C) iar dela învinși Median.
S'au remarcat: Nedelcu, Tăușan, Median și Petrescu pentru L. P. N., iar dela Ciclop Isac, Dezos și Chepet.

Arsenal 3
Carmen 1

Teren Iuta, ora 11.
Formațiile :
ARSENAL: Colibășan, Ochilă, Șancă, Dinulescu, Angelescu, Moscu, Eracle, Livadidi, Feerr, Popa, Bell.
CARMEN: Paraschivescu, Sandu, Puiu, Bărbulescu, Jean, Anastasescu, Fotilici, Petrescu, Cristescu I, Mihăilescu, Cristescu II.
Au marcat: Eracle (2) Dinulescu pentru Arsenal iar pentru învinși Mihăilescu.
S'au remarcat' Ochilă, Eracle, Dinulescu (A), iar dela Carmen: Mihăilescu și Fotilici

Stăruința 2
Garajele Mihăescu 1

Matchul dintre Stăruința și Garajele Mihăescu disputat în după amiază pe terenul Macaby s'a soldat cu victoria Stăruinței.
Garajele Mihăescu au jucat bine însă atacul a fost ineficace.

CLASAMENTUL CAT. II
Seria B

Metalsport	15	14	1	0	71:15	29
Arsenal	16	14	0	2	67:19	28
Mihăescu	15	8	3	4	34:19	19
Victoria	16	9	0	7	39:42	18
Ciclop	15	7	3	5	39:29	17
Stăruința	15	6	2	7	26:35	14
Carmen	14	4	2	8	36:50	10
Orfeus	14	4	1	9	34:52	9
L. P. N.	15	2	2	11	24:52	6
Dâmbovița	14	1	0	13	12:69	2

CATEGORIA III-a
Seria A

Fichet 1
Norma 1

Eri s'a disputat pe terenul Stadion la ora 13, partida dintre echipele de mai sus soldându-se cu un draw
A marcat dla Fichet : Păun luând conducerea, iar dela Norma egalează Mircioiu în minutul 85 de joc.
S'au remarcat: Câmpeanu și Ținică dela Fichet, iar dela Norma: Mircioiu și Șerbănescu.
FICHET: Dumitrescu, Dumitru D-tru, Câmpeanu, Ținică, Constantinescu V., Bogdan, Popescu, Burcescu, Păun, Georgescu, Țane.
NORMA: Schuman, Bucur, Panta, Țirier, Nedelcu, Hoffman, Șerbănescu Fl., Ladislau, Mircioiu, Andrei, Peppi.

F. C. Suter 3
Fulgerul 0

Ambele echipe au furnizat un joc destul de frumos și disciplinat, Suter-ul fiind superior adversarului.
Privind în general, matchul după Colentina nu putem spune decât că a fost la înălțimea cuvenită unei partide oficiale.
Echipele au aliniat următoarele formații :
F. C. SUTER: Grigore I, Marinescu S., Grigore II, Nicolae Gh., Stănescu Fl., Marian M., Săndulescu, Cătuneanu, Leonte, Ion V., Dutescu V.
FULGERUL: Horvat L., Coman, Mureșanu, Băcuță, Vargă, Tudose N., Spirescu T., Ionescu M., Niculescu V., Nucu, Tonbe.
Au marcat : Cătuneanu, Leonte, Nutescu pentru F. C. Suter.

Delea Veche 7
C. A. B. 1

Delea Veche a reușit să surclaseze pe C. A. B. cu 7—1.
Matchul s'a disputat pe terenul Arsenal.

E. F. A. 3
Grozăvești 1

După un joc frumos E. F. A. a dispus ușor de Grozăvești cu 3—1.

CLASAMENTUL CAT. III
Seria A

A. S. Distrib.	13	13	0	0	82: 8	26
Suter	14	11	1	2	47:24	23
Fichet	14	6	4	4	28:19	16
Fulgerul	14	7	1	6	23:22	15
Norma	14	4	4	6	24:37	11
E. F. A.	13	4	3	6	36:27	11
Delea Veche	13	4	2	7	28:39	10
Grozăvești	15	2	2	11	16:60	6
C. A. B.	14	2	1	11	18:68	5

CATEGORIA III-a
Seria B.

Standard 1
Șoimi 0

Standard pornește vijelios terenul „Malaxa" intâlnirea ofimele minute reușește să pună în pericol poarta roșilor, marcând unicul punct al partidei în minutul 13 prin Ross.
In m. 44, arbitru elimină un jucător al „Șoimilor", fapt care matchului jucându-se numai 44 minute.

Băneasa 4
Comro 1

După un joc spectaculos „Băneasa" a reușit să-și adjudece victoria cu scorul de 4-1, prin punctele marcate de: Buracu (2), Cristescu și Lepădatu dela învingători și Ștefănescu dela învinși.

Justiția 4
Dacia Traiană 2

Matchul de deschidere la partida S.T.B.-S.E.T. a fost furnizat de Justiția și Dacia Traiană.
Spre surprinderea tuturor Justiția a învins.

Vulturii Carpaților 1
Ion Dârlău 1

Matchul din cadrul categoriei a III-a, dintre Vulturii Carpaților și Ion Dârlău, s'a terminat la egalitate.
Acest rezultat este o performanță pentru Vulturii Carpaților.

CLASAMENTUL CAT. III
Seria B

Ion Dârlău	14	10	2	2	41:18	22
Dacia Traiană	13	9	2	2	26:15	20
Șoimii	13	8	0	5	36:21	16
Vulturii Carp.	13	4	4	5	23:24	12
Comro	14	4	3	7	26:34	11
Justiția	14	4	2	8	23:42	10
Băneasa	13	4	2	7	23:33	10
Standard	14	2	2	10	15:26	7

Turda (jun.) 4
Sp. Studențesc (jun.) 2

Unirea Tricolor 3
F. C. Rapid 1

Vergu (jun.) 8
Av. Sportiv (jun.) 0

Sp. Muncitoresc (jun.) 6
Generala (jun.) 4

Venus 7
Colentina 0

Football Football Football Football

Matchul pasiunilor nu s'a desmințit

Unirea Tricolor a cedat Macabylor

cu 0-1 (0-0) după un match disputat la limită

Goalul Victoriei un goal norocos, dar învingătorii s'au apărat apoi formidabil

Matchul dintre Unirea Tricolor și Macaby — matchul pasiunilor și patimilor — nu și-a desmințit deloc renumele. A fost o luptă strânsă, lipsită de spectaculozitate, cum era și normal să fie și care a încordat la maximum nervii celor 22 jucători cari au dus-o cele 90 minute regulamentare.

A câștigat Macaby cu 1:0 (0:0). Insă goalul a fost, după cum vom vedea mai jos, o simplă întâmplare.

Timpul noros a fost extrem de favorabil pentru un joc de football. Cu excepția vântului care a bătut suficient de puternic, pentru a influența jocul.

UNIREA TRICOLOR INSCRIE, DAR NU I SE ACORDA

Oborenii încep cu vântul în spate și domină autoritar. Obțin două cornere în primele două minute, dar apărarea Macabylor e foarte atentă și nu lasă nimic să treacă. Se joacă aproape numai la o poartă. In minutul 6, Dumitrescu face o incursiune pe cont propriu și după ce lasă în urmă trei adversari, trage formidabil înscriind, cu tot plongeonul disperat al lui Schulder. Arbitrul nu acordă însă, pentrucă Marinescu — aripa stângă oboreană — era în offside.

E RANDUL LUI MOISESCU...

Unirea Tricolor joacă cu fundașii la centru până în minutul 18, când Szika primind o degajare lungă, scapă de Petrescu și deschide lung pe Moisescu. Acesta înaintează până în apropierea porții lui Iliuță și trage foarte slab cu mult alături.

Macaby a ratat acum cea mai mare ocazie a matchului.

SCHULDER ARE NOROC

Jocul continuă cu același aspect: Unirea Tricolor domină și Macaby se apără în 8 oameni. Dar o greșeală a portarului Schulder era aproape să-i coste matchul. La o lovitură de la poartă, Schulder vrea să execute o combinație cu Csaika pentru a putea degaja mai lung balonul, dar Lulu Mihăilescu atent, intercepteză și trage în goal. Printr'un reflex admirabil, portarul Macabylor deviază direcția mingiei, se produce învălmășeală și Havas degajează apoi terenul.

INCA DOUA OCAZII RATATE

Până la sfârșitul reprizei, fiecare dintre adversari mai ratează câte o ocazie. Unirea Tricolor prin Lulu Mihăilescu — un shoot formidabil pe care Schulder l-a scos în extremis în corner, și Macaby prin Bărbulescu, care a reluat foarte puternic — dar jumătate în mâinile lui Iliuță și jumătate în bara orizontală — o passă a lui Szika.

GOALUL VICTORIEI

In primul minut al reprizei a doua, Macaby obține o lovitură de colț. Executată admirabil de Hermann. Iliuță sare și prinde balonul dar e împins de Szika, se rostogolește la pământ, în ciocnire, mingea îi scapă și intră nestingherită în plasă. Macaby conduce cu 1:0.

E ușor de închipuit că reacția oborenilor a fost formidabilă. Macaby s'a apărat însă cu orice preț, de multe ori nealegându-și mijloacele cu care să evite alergarea.

UN NOU GOAL AL MACABYLOR, DAR CU MANA

Intre timp, jocul a trecut în avantajul gazdelor a căror linie de atac a început să funcționeze foarte bine — lucru la care a contribuit desigur și insuccesul atacurilor oborene. Macaby a început să domine și lasă impresia că va majora chiar scorul. Lucru ce se și întâmplă în minutul 75, când Szika înscrie după ce își potrivise mingea cu mâna. Arbitrul n'a acordat însă.

Jocul ia din ce în ce aspect mai dur și în minutul 80 Moisescu are o ciocnire cu Cristescu și ambii sunt eliminați de pe teren. Echipele joacă acum în câte 10 oameni, Unirea Tricolor e în atac continu, dar nu poate

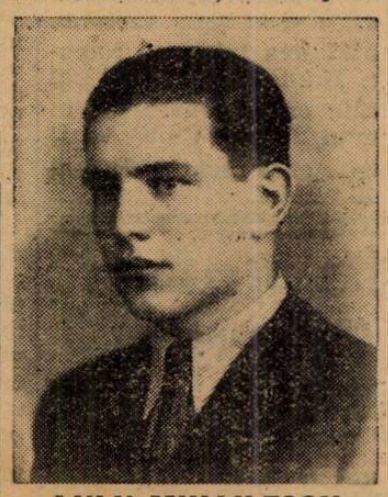

LULU MIHAILESCU

egala căci Macaby se apără cu toți jucătorii ce-i mai are pe teren. Și partida se sfârșește, consfințind înfrângerea Unirii Tricolor...

ASPECTE PSIHOLOGICE...

Intr'un joc de o asemenea importanță, goalul primit de oboreni — și ce goal — i-a speriat contribuind la augmentarea confuziei în rândurile lor.

Pentru Macaby, goalul înscris în minutul prim al reprizei a doua, a însemnat salvarea. Suntem siguri că, după cum a decurs jocul în prima repriză, oborenii nici nu se puteau gândi că pot pierde și Macaby că pot câștiga. Dar goalul înscris le-a redat ultimilor încrederea, i-a liniștit. Efectele s'au văzut imediat: linia lor de atac a început să funcționeze normal, spre deosebire de prima repriză când n'a contat. Și jocul s'a echilibrat imediat: Unirea Tricolor era moralmente învinsă.

...ȘI TECHNICE

Se știe că ambele echipe au jucat fără centrii lor înaintași obișnuiți Alexandrescu și Hoffmann, ambii răniți. După noi, victoria de ieri a Macabylor se poate explica scurt și precis, astfel:

Macaby a avut un înlocuitor pentru Hoffmann, pe când la oboreni lipsa lui Alexandrescu a fost de nesuplinit.

Unirea Tricolor — în prima repriză când a dominat ușor — se putea distanța serios dacă avea alt centru înaintaș.

In toată această repriză, nici una din acțiunile periculoase n'a trecut pela Covaci și orice acțiune la care a participat și el s'a terminat aci. Covaci a jucat foarte slab.

E singura cauză pentru care oborenii n'au înscris.

JUCATORII

Cel mai bun om al lotului, a fost fără îndoială Schulder, care a apărat absolut tot. A făcut la început sub imperiul nervozității câteva greșeli, dar apoi a fost excelent.

Linia de fundași a Macabylor a fost deasemenea bună. Dintre mijlocași, cel mai util Mihalovici, iar din atac Szika. Moisescu același jucător brutal de totdeauna.

Dela Unirea Tricolor Anghelache a fost cel mai bun. Urmează în ordine Petrescu, Iliescu și Boteanu — cu toate că își cam neglijează aripa. Din atac, Covaci și Alecu Andrei, zero. Mihăilescu și Dumitrescu buni, dar sub normal. Un cuvânt de încurajare merită aripa stângă Marinescu. N'a făcut nici el mult, dar ce poți face când ești lângă Alecu Andrei?

ECHIPELE

MACABY: Schulder-Havas, Csaika-Smilovici, Nitrai, Mihalovici-Hermann, Lupu, Szika, Bărbulescu, Moisescu.

UNIREA TRICOLOR: Iliuță-Petrescu, Iliescu-Cristescu, Anghelache, Boteanu-Lulu Mihăilescu, Johnny Dumitrescu, Covaci, Alecu Andrei, Marinescu.

T. Andronîu

O STARE DE SLĂBICIUNE INGRIJORĂTOARE

QUINTONINE
triumfă

„Am 31 de ani, scrie Dl. M. René PESTY, 5 rue d'Alsace-Loraine din Garenne, și ajunsesem într'o stare de slăbiciune în adevăr neliniștitoare. Injecții, poțiuni, nu au folosit. Am încercat Quintonine, care cel puțin este un produs natural. Termin abia primul meu flacon și rezultatul este cu totul deosebit".

Quintonine este un extract concentrat lichid cu bază de plante tonice aperitive și stomachice, la cari glicero-fosfatul de calciu adaogă elementele sale reconstituante. Amestecul de Quintonine cu un litru de vin de masă dă instantaneu un litru întreg de vin fortifiant delicios, suveran în toate cazurile de slăbiciune, anemie, depresiune, lipsă de poftă de mâncare. Un păhărel înaintea fiecărei mese — și veți regăsi repede bucuria de a trăi.

QUINTONINE

PRODUS FRANCEZ. — LABORATOARELE HELIN

Dă înfățișare bună

LA FARMACII ȘI DROGUERII

Surpriză

DVA a dispus de Dragoș Vodă cu 4-2 (1-0)

Cernăuți, 21 (prin telefon). — Matchul divizionar disputat azi în localitate între Dragoș Vodă și D. V. A. din Galați a revenit în mod surprinzător oaspeților cu scorul de 4:2 (1:0).

UN MATCH FRUMOS

Partida a fost foarte frumos disputată, oaspeții prezentându-se cu mult peste așteptări. Gazdele au fost și ele surprinse și au reacționat puternic dar au găsit în față un adversar hotărît și au trebuit să se închine.

Victoria D. V. A-ului se explică prin comportarea extrem de slabă a liniei de fundași. Hosbeiu neantrenat, a jucat cu mult mai bine decât partenerul său Schmidt, care se antrenează regulat.

Gazdele au dominat tot timpul aproape, dar n'au putut fructifica.

PUNCTELE

Au fost înscrise de Codreanu (min. 38), Tache (min. 67 și 78) și Carianopol (min. 82 pentru D. V. A. și Cacerovsky (min. 61) și Panenka (min. 76) pentru Dragoș Vodă.

CEI MAI BUNI

Dela D. V. A. au fost Simion, Jarca, Pepelea, Tache, Codreanu și Iorga, iar dela Dragoș Vodă Gazda — cel mai bun de pe teren — Tomovici și Suck.

ECHIPELE

D. V. A.: Simion — Ciobotaru, Jarcă — Halgea, Pepelea, Scarlat — Tache, Dockmany, Codreanu, Iorga, Carianopol.

DRAGOȘ-VODA: Ianoș — Hossbein, Schmidt, (Winternitz) — Steciuc, Winternitz (Gazda), Gazda (Zimmer) — Tomovici, Suck, Panenka, Zimmer (Schmidt), Cacerovsky.

Jucând admirabil, Mociorniţa Colţea a învins Franco Româna cu 2-0 (0-0)

In cadrul Diviziei Naționale B., s'a disputat ieri pe arena A.C.S.A.. matchul dintre echipa bucureșteană Mociorniţa—Colţea și Franco Româna din Brăila.

In priam repriză, oaspeții au lovitura de începere și din primul moment se instalează în careul advers. Bucureștenii nu fac altceva decât să se apere și se lasă dominați cu toate că au vântul în ajutor.

O lovitură de pedeapsă dela 30 m. este trasă puternic de Silvestru, și Bartoș nu poate face mai mult decât să respingă balonul cu pumnii în piciorul lui Dinescu. Acesta driblează întreaga apărare a oaspeților și trage plasat, de la 2 m.... afară. In min. 40 de joc, Manici lansat printre fundași de Bodi, este deposedat de balon în ultima instanță de Constantinescu, care a fost de departe cel mai bun om depe teren și factorul determinant al victoriei. Contra-atacul bucureștenilor este ratat de Fabian care a driblat prea mult.

PARTEA DOUA

a jocului este începută vijelios de Fr. Româna, care n'a realizat nimic însă din cauza apărării redutabile a adversarilor.

Mociorniţa își revine simțitor și treptat treptat pune stăpânire pe joc. Astfel, în min. 53, Ionescu înscrie un goal asigurând avantajul echipei sale.

Reacțiunea brăilenilor se produce dar fără niciun rezultat. Cu 3 min. înainte de fluerul final, același Ionescu mai înscrie un goal pecetluind astfel scorul de 2—0.

CUM AU JUCAT

Intreaga echipă a învingătorilor a muncit cu suflet, o remarcă specială având pentru Constantinescu, Türk, Istvanfi și Fabian.

Fr. Româna a avut cei mai buni oameni în Bartoș, Kosek și Manici.

FORMAȚIILE

MOCIORNIȚA: Constantinescu, Birghilescu, Istvanfi, Silvestru, Türk, Tudorel, Fabian, Dinescu, Ionel Mociornița, Popescu și Ionescu.

FR. ROMANA: Bartoș, Tacaci, Adorian, Belciu, Kosek, Apostol, Ivanof, Letay, Bodi, Manici și Unguroiu.

Tricolor a dispus ușor de Victoria cu 5-2 (2-1)

Baia Mare, 21 (prin telefon). — Astăzi s'a disputat în cadrul diviziei naționale B. matchul dintre Tricolor și Victoria din Ciorei, terminându-se cu victoria gazdelor cari au înregistrat rezultatul 5:2 (2:1).

JOCUL

Matchul s'a disputat pe un timp defavorabil. In prima repriză a plouat, pentruca în a doua repriză jocul să se dispute pe un teren desfundat, noroiul pricinuind multe dazagramente. Tricolor a fost net superior, și ar fi putut recolta o victorie cu un scor chiar astronomic, dacă ar fi fost mai decis și ar fi avut un timp favorabil. Cu toate acestea, Decey I are ocazia să înscrie două puncte. La fel și Cizec care s'a dovedit a fi și el decis în fața porții marcând două puncte. In sfârșit ultimul Costa și-a încercat și el norocul în plin, căci înscrie un punct. Dela oaspeți, au marcat Olmasy și Bathory.

CEI MAI BUNI

In cadrul acestei dispute, a avut ocazia să-și releve calitățile Hameac, Tatar, Cizek și Pop dela Tricolor.

Iar dela Victoria Korvady care a salvat echipa, apărând tot ce a fost posibil și Almasy, Aroș.

ECHIPELE

TRICOLOR: Mogă — Șuța, Homeac — Tatar, Albu, Mureșan — Boitaș, Decey I, Cizek, Toth, Gaspar, Pop.

VICTORIA: Goroady — Știr, Oraș — Stanca Szabo, Filipescu — Freiberg, Almasy, Bathory, Jung, Toth.

La 9 Iunie
se inaugurează concursul hipic internațional

Concursul hipic internațional se apropie. La 9 Iunie va avea loc inaugurarea lui. Din această cauză pregătirile sunt duse într-un ritm accelerat. In hipodromul Băneasa Trap au fost instalate încă două tribune din țevi de oțel pentru a se putea face față marei afluențe de public care se prevede.

IN PERSPECTIVA UN MARE SUCCES

Este mai mult decât sigur că cel de al doilea concurs hipic internațional va obține un răsunător succes. In această privință sunt câteva indiscutabile indicii. Felul cum organizează Federația equestră română, numeroasa participare străină care se anunță și larga atențiune care se acordă acestui concurs hipic de cercurile autorizate.

ECHIPA NOASTRA NE VA REPREZENTA DEMN

Mai mult decât sigur este că echipa României se va comporta demn de prestigiul ei. Admirabila biruință din anul trecut dela Aachen precum și recentele ei comportări sunt excelente recomandații. Nu-i vorbă și anul trecut călăreții români au reușit performanțe din cele mai meritoase la concursul hipic din București.

Spre edificare, vom publica câteva date. Echipa României a câștigat premii în valoare de 327.000 lei.

In ziua I-a, românii câștigă **premiul orașului București.**

In ziua III-a, românii cuceresc **prima probă a amazoanelor** și se clasează provizoriu **primii** în **premiul Cavaleriei Regale Române.**

In ziua IV-a, continuându-se barajul acestui premiu **românii repurtează o victorie bine meritată: premiul I și II**, respectiv de către căpitanu Rang și căpitan Apostol.

In ziua V-a, călăreții români, concurând cu echipa oficială, câștigă **Premiul Ministerului de Agricultură și Domenii**, iar în **Premiul Ministerului Apărării Naționale**, căpitanul Tudoran face să fâlfâie tricolorul nostru pe catarg, aproape tot timpul, lângă drapelul german și acel belgian, trecând la un pas de luarea premiului.

In ziua VI-a, călăreții români concurând cu echipa oficială, formată din: Căpitan Rang (Delphis), Căpitan Apostol (Dracu știe), Căpitan Topescu (ulger) și Căpitan Tudoran (Pyr), la cea mai importantă probă, aceea a **Cupei Națiunilor**, se clasează foarte onorabil: **a 3a din 8 națiuni.**

In ziua VII-a, călăreții români cuceresc victoria **Premiului Societății Hipice Române**, atribuindu-li-se: locul I și III premiul I Lt. Purchera), și locurile 10, 12, 13, 14, 15, 16, 17, 18, 19, 20 și **21 (din totalul de 25).**

In total din 11 probe, românii cuceresc 5 locuri întâi și Cupa, la care se adaogă multe alte locuri.

In privința Concursului hipic internațional din acest an dela noi vom reveni în curând cu amănunte.

De peste hotare...

Etalon Or dispune la mare luptă
de Birkil în Prix Matchem

In numărul nostru de ieri am publicat rezultatul clasicei probe, Prix Matchem, care corespunde Bienalului dela noi. Revenim azi cu amănunte.

Distanța alergării a fost de 2300 metri, alocația fiind de 100 mii. franci.

ETALON OR CASTIGA LA MARE LUPTA

In fruntea sunt lansați Amos și Birkil, urmați de Quinault, Diwali, Etalon Or, Ortiz și Magnago. Amos se detașează de restul concurenților și continuă să conducă până la intrarea în linia dreaptă.

Aici Amos este depășit de Birkil Etalon Or, Magnago și Blue Moon, care toți patru se angajează într'o luptă grea.

Etalon Or și Birkil se detașează de cellalți doi și la câțiva metri înainte de linia sosirii Birkil are un gât înaintea lui Etalon Or. Dar acesta, într'un ultim efort reușește să câștige. Al treilea sosește Blue Moon, care-l întrece ușor pe Magnago

Favorit al alergării a fost Etalon Or, coleg de grajd cu Amos. Acesta din urmă i-a dus trena.

Iată rezultatul complet al alergării:

1. Etalon Or 58 W. Johnstone
2. Birkil 58 L. Toche
3. Blue Moon 58 C. H. Semblat
4. Magnago 58 P. Villecourt
5. Ortiz 58 F. Rochetti
6. Loup Pendu 58 A. Cheret
7. Diwali 58 C. Elliot
8. Quinault 58 R. Kaiser
9. Last Hope 58 J. Doyasbère
10. Amos 58 L. Robson

10 partanți.

Câștigat: gât, 4 lung., 6 lung.

Durata: 2'34" 2/5.

Viteza pe kilometru: 1'07" 3/20

Cota: 18,50, 7,50, 9,50, 7 pentru 5.

Etalon Or (Massine și La Savoyarde) aparține d-lui Robert Lazard și e antrenat de W. Cummington la Maisons-Lafitte.

Bois Russel
trecut la crescătorie

Excelentul armăsar de patru ani, Bois Russel, va fi trecut la crescătorie.

Acestă hotărâre a fost luată de antrenorul său, în urma unei entorse muschiulare în regiunea soldului.

In ultimul timp Bois Russel a activat în Anglia, unde nu a alergat decât într'o cursă, în care a terminat înaintea lui Scottish Union și Pasch.

Cunoscătorii regretă faptul că Bois Russel nu a avut ocazia să-l întâlnească pe Rockfell, în compania căruia ar fi dat loc la o luptă din cele mai frumoase.

Cariera de reproducător a lui va începe din sezonul următor.

Antonym va disputa probabil Coronation Cup

Gloriosul câștigător al Kempton Park Great Jubilee ului, armăsurul francez Antonym, este probabil să participe la o mare alergare engleză.

Este vorba de Coronation Cup, care se va disputa la 25 Mai, pe cochetul hipodrom dela Epsone.

Ieri la Băneasa

Hipism

Alergări interesante

TARZAN a câștigat premiul BIENAL

Santas învingător în premiul L'Alsace. Derbyul victorios al lui Iortoman. Magnat în formă. Succesul lui Vincent

Timpul frumos și programul de bună calitate, au atras ieri la Băneasa o numeroasă asistență. Hipodromul avea aspectul marilor reuniuni. Drept este că reuniunea oferea câteva puternice puncte de atracție în frunte cu importanta alergare premiul Bienal.

Tarzan, campion necontestat

Bienalul a reunit la plecare pe cei mai buni trei ani români, inclusiv campionul Tarzan. Acesta deși avea o misiune grea — dădea mari descărcări adversarilor — a câștigat. Cu alte cuvinte a făcut o nouă dovadă a calităților lui, afirmându-se în mod indubitabil ca un element de mare valoare. Fără discuție că în generația lui, roibul nu are adversar.

Este de departe cel mai bun. Avem impresia că armăsarul d-nei Lungu este un candidat cu justificate veleități și la șefia turfului.

Intâlnirea lui cu Napoleon, Brancas și ceilalți cai bătrâni care va avea loc în premiul Jockey Club va fi desigur evenimentul de seamă al anului.

VICTORIA LUI SZANTAS

Alt rezultat important este desigur acela obținut de Szantas. Valorosul armăsar maghiar și-a adjudecat premiul L'Alsace, dispunând de Codru. O victorie facilă. Evident, fiul lui Santorb n'a atins valoarea maximă.

La timp am scris când Szantos a suferit cele două eșecuri că acestea sunt independente de valoarea lui. Animal care are nevoe de lucru, Szantos n'a putut la primele ieșiri să arate nici pe departe măsura posibilităților lor lui. Numai câteva probe publice îl pot pune în posesiunea celor mai bune mijloace.

Ceiace se degajă din victoria de ieri a fiului Santorb este constatarea că a pornit pe calea bună. Incă o cursă, două și Szantas va deveni valorosul cal din anul trecut. In acest caz trebue socotit ca un serios adversar pentru Naplom.

MAGNAT ȘI-A ADJUDECAT PREMIUL GRECEANU

Handicapul Greceanu a relevat mare condiție de care dispune actualmente Magnat. Armăsarul hergheliei Scroviște a întrecut pe Răsvrătit care deși învins, a stabilit o bună performanță. Despre Magant numai bine. Actualmente deține cea mai ridicată valoare.

O REVELAȚIE

Reuniunea de ieri ne-a mai servit o plăcută revelație. Iortoman s'a comportat în mare campion. Și-a pierdut adversarii pe drum, câștigând cu remarcabilă facilitate. Armăsarul hergheliei Scroviște este veritabilul model al pur sângelui. Mai rar un animal atât de frumos sca acest armăsar. Cum posedă și o origină din cele mai alese, este cert că va face carieră de vedetă. Actualmente nu credem să aibă adversar.

Și ceilalți mânji din premiul Flăcăilor sunt frumoși. S. O. S. s'a remarcat printr'o distinsă statură. Este însă puțin nervos. Deasemeni Tour de Vis a plăcut mult în padoc. Din partea lui se poate scompta o frumoasă carieră.

Ceeace se degajă din debutul armăsarilor de doi ani este constatarea că generația lor este bună. Recordul înregistrat de Iortoman, înfățișarea diverșilor candidați ai premiului Flăcăilor precum și origina lor sunt indiscutabile.

Statistici de galop

JOKEII		ANTRENORII	
N. Ilinca	17	A. Romanes	16
R. Vincent	9	B. Gabens	14
V. Huțuleag	7	I. Gheorghe	8
J. Gill	7	E. Gabor	7
Crișan	6	Vl. Kistoff	6
Tănase	6	J. Wilson	6
Mullot	5	St. Ujvary	6
Cucu	5	Guy Garner	4
Rosso	4	A. Mc Intyre	4
R. Cristea	3	Căp. A. Gullano	3
G. Enescu	2	B. Toth	2
Urdăreanu	2	I. Pinka	2
Logofătu	2	I. Niculescu	2
Nicodim	2	W. Gill	2
Tasim	2	J. Beeson	1
Florescu	1	Chr. Setescu	1
Oprescu	1	Lt.-Col. Romano	1

Alergările de galop
BĂNEASA; ZIUA XII-a, Joi 25 Mai 1939
—INSCRIERI—

Premiul CARABUȘ
1400 metri — 20.000 lei

Melița	30.000	46
Vigo	30.000	42
Țucu	50.000	52
Alice	50.000	46½
Jaf	15.000	37½
Peldas	15.000	49
Avanti	25.000	52
Cocotte	50.000	50½
Belca II	20.000	49
Fioretta	25.000	43
Mieșunea	30.000	49

Premiul LOVELY — W.-H'cap
1800 metri — 25.000 lei

Molda, Onuța, Don Alberto, Etiquette, Geza, Măcieș, Smeu, Silver Prinț, Străjer, Goblin. Băbuca, Stăpân, Harar, Frunză

Premiul ORȘOVA
2200 metri — 25.000 lei

Afurisit	60.000	60
Rubin	60.000	61½
Geza		60
Aida		49
Très Pratique	45.000	58½
Carmen	60.000	61
Almaș		42
Nacelle d'Or	45.000	52½
Naum		58½
Goblin		58½
Lutica		46
Nae		49
Princier		57
Conița II		44½

Premiul BABA ZINCA

Don Alberto	58½
Getta	61
Codru	65
Răsfățat	63
Almas	44
Ji	62
Harța	48
Frunză	60

Premiul INFORTUNE
800 metri—25.000 lei

Arosa	55
Giuditta	47½
Băețel	51½
Miami	55
Jagodka	52½
Lili	52½
Lizica	52½
Salamanca	52½
May Day	55
Barcău	54
Le Caude	59
Bucuria mea	50
Rosalie	47½

Premiul CRANGUL

Colombo	57
Boeru	58
Mont Blanc	55
Conița II	52½
Leoaica	54
Cosae	52½
Favorit	57
Jurata	48
Străjer	52½
Jony	49½
Mazepa	54½
Tricolor	52½
Nae	55½
Șoim	55½

Premiul BARCANESTI—H'cap
1600 metri — 30.000 lei

Ștefania, Gloria, Furtuna, Caiafa, Smaranda, Carmen, Conița II, Leoaica, M. en avant, Tuluța, Drapel, Geana, Balsors, Hop și eu, Silver Prinț, Sukoro, Hazilu, Goblin, Șoim, Șerban

TARZAN, câștigătorul premiului Bienal

PREMIUL BASMA

Plecarea este dată în excelente condițiuni. Până la întretăierea pistelor, toți concurenții sunt pachet. Aici Malnove i-a un scurt avantaj, în urmărirea ei pornind Badar. La finish se angajează o luptă crâncenă. Au trecut linia sosirii în acelaș fuelu. A fost un dead-heat perfect. A treia Strămba.

PREMIUL ARDEAL

Spătar pleacă bine și conduce. In ocol își mărește avantajul. La jumătatea liniei drepte Spătar este atacat de Don Alberto. Până la sosire, Spătar își mai păstrează o jumătate de lungime asupra lui Don Alberto.

A mai figurat Cin'te ține.

PREMIUL FLACAILOR

După ridicarea benzilor Iortoman ia conducerea plutonului și nu este inquietat nici un moment de Tour de Vis. Al treilea Li Mare. S. O. S. a ezitat la plecare.

PREMIUL L'ALSACE

Szantas este lansat în cap. La o lungime îl urmează Șerban și la altă lungime Codru. Această situație se menține până la intrarea în linia dreaptă, când Codru trece de Șerban și îl atacă pe Szantas. Fără succes însă.

PREMIUL BIENAL

Primul pleacă Olaf, urmat de Halmei, Roy, Cosac și Tarzan. La Vâlcea, Vincent îl lansează pe Tarzan, care trece în poziția treia, după Olaf și Halmei. Roy este al patrulea, iar Cosac ultimul. La intrarea în linia dreaptă Olaf rămâne, iar lupta se angajează între Halmei și Tarzan. La grilă Tarzan ia avantajul, Halmei solicitat cu cravașa, cedând. Roy a sosit al treilea înaintea lui Olaf și Cosac.

PREMIUL GRECEANU

Rosso lansează în cap pe Magnat, urmat de Meșterul Manole, Pali și Răsvrătit. Aceastâ ordine se păstrează până în ocol, unde Pali trece al doilea. In linia dreaptă Pali cedează iar în urmărirea lui Magnat pornește Răzvrătit. Magnat răspunde la cravașă și dispune de Răzvrătit cu o lungime.

PREMIUL DUMBRAVA ROȘIE

Toate concurentele beneficiază de o plecare excelentă. Baby II, avantajată de greutate, ia conducerea micului pluton, urmată de Golanca. Aceasta din urmă o atacă pe Baby II la intrarea în linia dreaptă și dela grilă ambele sunt la cravașă. Din această luptă câștigă Golanca. A treia Mița.

Filmul alergări or

Rezultatul technic

Premiul BASMA — Mistă — 25.000 lei — 800 metri (L. D.)

1	BADAR	54	Tănase	35	27
2	Malnoue	57½	Vincent R.	17	17
3	Strâmba	53½	Ilinca	37	56
4	Voicuța	57½	Cucu		17
	Garoafa	57½	Crișan	312	162
	Zefir	50½	Thiess	639	576

Câștigat deat heat-2 ½ lungimi
Durata 0'50

BADAR (Musset și Balygo II) aparține d-lui gen. G. Moruzi și este antrenat de B. Gabens.

MALNOVE (Aestheletan și Charmoise) aparține d-lui S. Schwartz și e antrenată de E. Gabor.

Cota: Tribună, 11—10; 18, 20. Peluză, 10—10; 15, 17.

Badar scos în vânzare, a rămas proprietarului, nefăcându-se nici o ofertă.

Premiul ARDEAL — H'cap, vânzare — 20.000 lei 1700 m. (P.V.)

1	SPATAR	54½	Tasim	41	48
2	Don Alberto	64	Vincent	22	27
3	Băbuca	55½	Ilinca	61	61
4	Cin'te ține	61	Cristea R.	37	31
	Naum	56½	Mullot	104	57
	Onuța	62½	A. Enescu	503	352

Câștigat ¾—3—1½ lungimi
Durata 1'53

SPATAR (Satrap și Sirenetta) aparține d-lui Leon Grigorescu și e antrenat de A. Mc. Intyre.

Cota: Tribună, 41; 16, 15. Peluză, 48; 20, 16.

Spărtar scos în vânzare, a rămas proprietarului nefăcându-se nici o ofertă.

Premiul FLACAILOR — 40.000 lei — 800 m. (L.D.)

1	IORTOMAN	53½	Rosso J.	16	18
2	Tour de vis	56	Horvath	61	72
3	Limare	53½	Vincent	294	117
4	S. O. S.	53½	A. Enescu	35	43
	Hangiu	53½	Mullot	77	55
	Liliac	53½	Huțuleag	311	117

Câștigat 5—¾—3 lungimi
Durata 0'50

IORTOMAN (Royal Dancer și Joan Haste) aparține hergh. Scroviște și e antrenat de A. Romanes.

Cota: Tribună, 16; 13, 17. Peluză, 18; 13, 19.

Premiul L'ALSACE — 35.000 lei — 2000 metri (P.V.)

1	SZANTAS	60	Vincent	26	24
2	Codru	61½	Ilinca	19	21
3	Serban	58½	Cristea	28	26

Câștigat 1½—2½ lung.
Durata 2'16

SZANTAS (Sautorb și Bon Soir) aparține d-lui S. Schwartz și e antrenat de E. Gabor.

Cota: Tribună, 26; Peluză, 24.

AL 13-LEA PR. BIENAL (anul II 1939) — 80.000 lei — 2100 m.

1	TARZAN	61	Vincent R.	13	13
2	Halmei	56	Cristea R.	46	50
3	Roy	56	G. Enescu	163	160
4	Olaf	56	Huțuleag	84	96
	Cosac	56	Ilinca	86	60

Câștigat 1—4—1½ lungimi
Durata 2'32

TARZAN (Szandékos și Tallos) aparține d-nei Zoe I. Lungu și e antrenat de Ion Gheorghe.

Cota: Tribună, 13; 11, 13. Peluză, 13; 10,50, 11.

In plus lei 8.000 d-nei Z. Lungu, cresc. arm. Tarzan.

Pr. GRECEANU — H'cap — 60.000 lei — 2400 metri (P.V.)

1	MAGNAT	57	Rosso J.	19	22
2	Răsvrătit	47	Iozsa	125	70
3	M. Manole	52½	Mullot	81	72
4	Pali	50½	Cucu	19	18
	Răsfățat	64	Ilinca	rămas	start

Câștigat 1½—4—1½ lungimi
Durata 2'41

MAGNAT (Favara și Manda) aparține hergh. Scroviște și e antrenat de A. Romanes.

Cota: Tribună, 19; 27, 33. Peluză, 22; 30, 27.

In plus lei 6.000 hergh. Scroviște, cresc. arm. Magnat.

Pr. DUMBRAVA ROȘIE — W.-H'cap — 25.000 lei — 1400 m.

1	GOLANCA	49½	Cucu	21	21
2	Baby II	45	Tunase	24	30
3	Mița	54	Ilinca	54	48
4	Balyhoo	53	Huțuleag	89	49
	Tatja	57½	Thiess	261	162

Câștigat ½—4—4 lungimi
Durata 1'31

GOLANCA (Prince d'Orange II și Golden Flounce) aparține d-lui S. Schwartz și e antrenată de E. Gabor.

Cota: Tribună, 21; 13, 13. Peluză, 21; 13, 14.

In plus lei 2.500 hergh. Balc, cresc. epei Golanca.

Calendarul galopului primăvara și vara

Mai: 25, 28.

Iunie: 1, 4, 8, 11, 15, 18, 22, 25, 29.

Iulie: 2, 6, 9, 13, 16, 20, 23.

TOAMNA

Septembrie: 3, 8, 10, 14, 17, 21, 24, 28.

Octombrie: 1, 5, 8, 12, 15, 19, 22, 26, 29.

Noembrie: 2, 5, 9, 12, 16, 19.

După disputarea premiului Elegantei

Joppa Hanover, o mare campioană
Admirabila comportare a lui Petruș

Premiul Elvețian disputat Sâmbătă la Băneasa Trap ne-a furnizat un rezultat asupra căruia trebue insistat. Este vorba de performanța reușită de Joppa Hanover, minunata trăpașă a Contesei Benckendorff.

De calitățile iepei americane nu ne-am îndoit la nici un moment. Ceva mai mult. Am bănuit că este o alergătoare dotată cu mari posibilități. Rezultatul pe care l-a obținut deci nu face decât să confirme credința noastră.

Este în afara oricărei discuțiuni că Joppa Hanover este cel mai valoros cal de trap care a fugit în România. De departe cel mai bun. Pentru aceasta, recordul stabilit, este edificator.

A MARCAT 1.22, 9 PE 2340 DE METRI IN FELUL ACESTA RECORDUL ROMAN PE DISTANȚA A FOST DOBORAT.

Dacă ținem însă seamă de condițiunile în care Joppa Hanover a realizat acest record ne putem da seama de valoarea ei. A avut de ocolit un pluton numeros, fiind silită să treacă peste un lot de 13 cai.

Avem ferma convingere că Joppa Hanover este o iapă de clasă internațională. Ar putea concura cu succes pe orice hipodrom opusean. Ar fi deci nemerită o deplasare a ei în străinătate. Sunt indicii sigure că se va comporta cu brio. Mai ales că această excelentă trăpașe n'a atins încă limita posibilităților. Se pot scompta progrese din partea ei. Este tânără. Intr'un apropiat viitor ar putea să fie capabilă de un record sub 1.20.

PETRUȘ DEMN REPREZENTANT AL CRESCATORIEI INDIGENE

Premiul Elegantei a mai consacrat un trăpaș. Este vorba de Petruș care a făcut dead head cu Joppa Hanover. Surul din Pajtaș este un demn reprezentant al crescătoriei indigene. El a stabilit 1.26,7 pe 2200 pe metri. Astfel Petruș a arătat că este unul din cei mai buni produși ai crescătoriei noastre de trap.

Dacă va continua să se amelioreze în aceiaș măsură ca până acum s'ar putea să fie un al doilea Haron.

In orice caz, Petruș poate fi trecut definitiv în rândul vedetelor noastre de trap.

Alergările de trap
Băneasa Trap; Ziua 8-a, Miercuri 24 Mai 1939
—PROGRAM DEFINITIV—

Premiul LAURA
Conditie (1/2) — 13.000 lei

1720 Crăiasa
1760 Glonț, Cavaler, Candriu
1800 Harry Boy
1860 Geisha

Premiul LACUL NEGRU
Performanță — 15.000 lei

2100 Ural
2120 Primăvara, Furor, Cina Răsura, Brenn, Călin
2140 Sorana
2160 Pan Worthy, Santuța
2180 Dor de Ducă, Talna
2200 Dudulia, Zenit, Domnita Harry
2220 Sultan II, Mura, Sultana

Premiul LOM
Conditie — 13.000 lei

1660 Eol, Draga Mea
1680 Grozava
1720 Elly
1740 Gaby M., Poenița
1760 Josedale Margot
1780 Sorvanet
1800 Casatica, Lăcrămioara

Premiul LOGOFAT
Record — 15.000 lei

2100 Busuioc, Ghimp, Tufănica
2120 Eftin, Lăcrămioara
2140 Bruma II, Champion junior
2160 Talaz, Dorka
2180 Pandur, Blondella, Nation. Ghid
2200 Pock
2220 Gruia

Premiul LEORDENI
Conditie (1/2) — 13.000 lei

1680 Uraca, Uria, Jocker
1700 Helen Halpin
1720 Musculița, Ural, Ulis, Giovinezza II, Paj Axtell
1780 Eol, Barza, Draga Mea

Premiul LE BOURGET
Conditie—18.000 lei

2160 Coconaș
2180 Pandur, Anny Worthy, Havana, Brebenea, Pai, Katy Caid, Winsome Josedale
2200 Blondella, Kanada, Champion, Pock, Champion jr.
2240 Roland D., Antrag, Haron

Premiul LACUL URSULUI
Handicap — 11.500 lei

1700 Uranus, Ulm, Zarzăr, Rozina, Lin
1720 Facla, Nocica
1740 Ialpug, Urganda
1760 Turla, Elișor, Giovinezza II, Birlic
1780 Arvuna, Cina, Brenn, Paj Axtell
1800 Mister, Tais, Primăvara
1820 Cavaler, Eol, Elena, Răsura Călin Extra

Premiul LEONARDO
Handicap — 13.000 lei

2100 Izma, Elixir, Eggy, Aventurier, Pinkerton
2120 Makrele, Va-ta, Harry Boy, Zalud
2140 Dorna, Legionar, Peter Worthy, Taina, Parma
2160 Zenit, Leu

Premiul LEHLIU
Handicap — 18.000 lei

1700 Ciclop, Pacahantos
1720 Lanț, Fama, Catinca, Kamaa, King Worthy
1740 Wodka, Cupidon, Jarvis, Hercegnă, Brebenea, Talaz, Pai, Giuditta
1760 Prokator, Rosalinde, Edith, Katy Caid, Ideal, Luntraș, Amsel
1800 Kanada, Pisica

INFORMAȚII

IERI LA BANEASA:

● **BADAR** scos în vânzare după victoria din premiul Basma a rămas proprietarului.

● **SPATAR** deaseneni n'a fost licitat după victoria din premiul Ardeal.

● **DUPA** disputarea premiului Bienal, Cristea R. călărețul lui Halmei, al doilea sosit, a depus o reclamație împotriva lui R. Vincent, susținând că Tarzan a jenat pe Halmei. Reclamația a fost respinsă.

● **N. ILINCA** a fost amendat cu 500 lei fiindcă a refuzat să plece cu Răsfățat în premiul Greceanu.

● **LA EVENT** s'a plătit cotele:

Spătar — Iortoman 76.
Mogaat — Golanca 98.

CICLISM

Astăzi la ora 7 dim.

Ministrul Educației Naționale jugoslave, d. Cezovici, dă plecarea în prima ediție din „Turul Serbiei"

Astăzi la ora 7 dim. d. Cezovici, ministrul Educației Naționale iugoslave, a dat plecarea, din centrul Belgradului, în prima ediție a „Turului Serbiei", — după ce d. Svetcovici primul ministru al țării vecine, va rosti o cuvântare, — despre importanța probei, urând „drum bun" drumeților ciclişti.

Astăzi se aleargă prima etapă între Belgrad și Pozega, 184 km., cu oprire la Valjevo, după 90 km.

C. TUDOSE

Restul traseului are următoarea înfățișare :

Marți 23 Mai. Etapa 2-a. Pozega—Raska 179 km. (semi etapă la Kraljevo 60 km.).

FEORDEANU

Miercuri 24 Mai. Etapa 3-a. Raska—Skopljie 201 km. (semi etapă la K. Mitrovica 65 km.).

Joi 25 Mai. Zi de repaus.

Vineri 26 Mai. Etapa 4-a. Skoplje—Niș 202 km. (semi etapă la Vranje 100 km.).

Sâmbătă 27 Mai. Etapa 5-a. Niș—Kragujevac 140 km. (semi etapă la Paracin Soka).

Duminică 28 Mai. Etapa 6-a. Kragujevac — Beograd 124 km.

Sosirea în ultima etapă se va face la Belgrad, aproximativ la ora 10 dim. pe Stadionul Municipal. Trofeul cel mai important pentru care se aleargă cursa este „Cupa Regelui Petru al II-lea", care patronează această mare competițiune.

După cum am anunțat la timp în această probă participă și 11 alergători români: *Tudose, Țapu, Hrenciuc, Cristea, Hapciuc, Dobrin, Grigoriu, Șandru, St. Dinu, Feordeanu și Gogan*

I. BECKMANN și M. NICULESCU victorioși în cursele de ieri

O mare surpriză : Steinhardt, campionul național, a fost învins, dar și-a luat revanșa pe loc, în mod categoric

Ieri dimineață, pe șos. Jianu s'au desfășurat curse de iuțeală, în regia forului de specialitate, — deși, în programul pe 1939, pentru ziua de ieri, figurau alte probe în regia unor grupări.

STEINHARDT

Dar grupările în cauză neînțelegând să-și respecte programul anunțat, „F.R.S.C." a împghebat în pripă o „reuniu-înjghebat în pripă o „reuniu-pe afiș nume cu rezonanță, a cunoscut totuși un succes mulțumitor.

Startul n'a prea fost populat.

Lucrul era și normal, dacă ținem seamă că băeții, la o săptămână înaintea probei de mare fond „Circuitul Leonida" au preferat, pentru o cât mai bună pregătire să recunoască traseul alergării dela 28 Mai.

Astfel că întrecerea de viteză s'a consumat într'un cerc intim.

Dela aceste dispute n'au lipsit, firește, specialiștii iuțelii : Mihail Steinhardt, actualul campion național și I. Beekmann, un june pistar care se ridica.

Duelul între acești doi, — în lipsa unor alte vedete, — a interesat.

De altfel, Steinhardt învins a cerut, pe loc, o revanșă lui Beekmann. Revanșa s'a alergat în două încercări, victoria revenind în amândouă încercările, campionului, a cărui înfrângere, la început, a fost datorită faptului că Steinhardt nu era încă „încălzit" și se resimțea după un drum făcut la Breaza, Joi, în compania echipei care a plecat în „Turul Serbiei" Iată

REZULTATELE TECHNICE
Categoria I și II

1. Ion Beekmann (Metr.) 9 puncte.
2. Mihail Steinhardt (ASP IM) 7 puncte.
3. Ion Silvestru (Metr.) 5 puncte.
4. Pierre Verone (V.C.R.) 3 puncte.

Categoria III și începători

1. Marin Niculescu (V.D.) 9 puncte.
2. Grigore Cristea (V.D.) 7 puncte.
3. D-tru Nicolaescu (V.C.R.) 5 puncte.
4. C-tin Slăvescu (ASPIM) 3 puncte.

REVANȘA STEINHARDT — BEEKMANN

Intrucât Steinhardt n'a fost mulțumit de rezultatul obți-

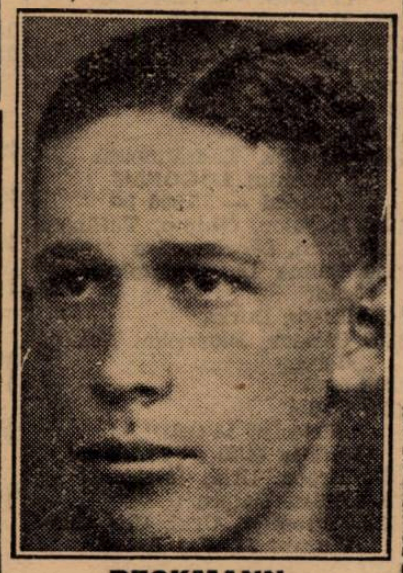

BECKMANN

nut, a cerut revanșa lui Beekmann, care s'a desfășurat pe loc, în două încercări având următorul rezultat :

PRIMA INCERCARE

1. M. Steinhardt.
2. I. Beekmann la o jumătate de roată.

A DOUA INCERCARE

1. M. Steinhardt.
2. I. Beekmann, la două lungimi.

RUGBY

Sportul Studențesc, spre titlul de campion

Sportul Studențesc învinge Stadiul Român

Eri, pe Veledrom, campionatul și-a disputat una din etapele desine care a clarificat clasamentul categoriei onoare în sensul că au mai rămas în luptă numai două echipe cari au șanse egale pentru cucerirea titlului de campion.

Studenții și decanii vor clarifica situația în întâlnirea dintre ei care va avea loc peste 2 săptămâni. Sp. Studențesc are un atout în plus. Căci și un match nul le este deajuns.

Partidele de eri s'au disputat într'o atmosferă de cavalerism în care nota de duritate excesivă, n'a fost cunoscută, deși se disputa și un derby. Echipele și-au dat seama că trebue să lase la o parte orice animozități, în favoarea notei de spectocal, notă care face ca acest sport, atât de oropsit, să placă masselor de spectatori și să-i câștige.

Toate partidele au dat loc la lupte înverșunate și învingătorii n'au fost desemnați decât după o rezistență îndelungată, din partea înscrișilor, lipsa de condiție fizică, spunându-și cuvântul. Lipsa de terenuri face ca echipele să nu se poată antrena suficient, lucru care duce la prezentarea echipelor, pe teren, într'o sumară stare de pregătire. Forurile conducătoare sunt datoare să încerce orice cale pentru salvarea acestui sport, unul din cele mai complete și mai spectaculoase.

SP. STUDENȚESC- STADIUL ROMAN 14—7 (6—7)

Trecând la rezultate dintre toate, se desprinde derby-ul disputat între Sp. Studențesc și Stadiul Român, în care echipele au depus maximum de efort posibil, pentru a face ca rezultatul final să fie favorabil celui mai bun.

Studenții au dovedit cu acest match că merită cu prisosință titlul de campioni. Deși conduși la pauză, n'au disperat și în repriza doua au atacat cu disperare, profitând și de lipsa de suplu a echipei adverse.

Jocul începe în nota de superioritate a Sp. Studențesc. Deși la grămadă baloanele aparțin stadiștilor totuși, aceștia atacând defectuos din cauza ouserturei, C. Munteanu, fac ca aceste atacuri să se întoarcă în contra lor. Pe un astfel de atac de care studenții profită, dă naștere la o obstrucție, penalizată cu coupbanc la 35 m. de but. Solidu Niculescu transformă impecabil.

Stadiștii forțează alura și domină cu autoritate. Gabay pătrunde și passează lui Ionescu care pleacă bolid spre assai. Sadoveanu apare ca din pământ și-l plachează în extremă, făcându-l să scape balonul. Din mêle balonul este scos de Stad și ajunge la Gabay care reușește un drop-goal. Deci 4—3 pentru albaștri.

Dela centrul balonul ajunge la Andrieș care bate un splendid a suivri pe but. Damian urmărește și-l culcă. 6—4 pentru echipa lui Sadoveanu.

Nu trece nici-un minut și Camenitză plochează fără balon pe C. Munteanu. Arbitrul dictează cop.-franc. T. Ion, specialistul loviturilor de picior, transformă cu dificultate, balonul atingând bara. Deci din nou stadiștii conduc cu 7—6. Cu acest scor repriza ia sfârșit.

In repriza doua studenții intră în 14 oameni, deoarece un jucător a fost rănit și nu mai poate continua. Totuși ei sunt acei cari pun stăpânire pe joc, atacând cu înverșunare.

La un contra atac al stadiștilor, Damian intercepteză și după o cursă de 10 de metri marchează la centru. I. Niculescu transformă. 11-7 pentru studenți.

Dominarea continuă și Diamandi bate un drap-goal neacordat de arbitru.

oTate baloanele sunt talonate de Fântâneanu. După un atac dus la aripă Damian printr'o finală de mână, trece de Virgil, și marchează. Jocul ia sfârșit, în câmpul stadist. Și jocul se termină fără ca Vogel să fi marcat.

S'au remarcat dela învingători: Damian cel mai bun după teren, Dinescu, Diamandi și Macarovici, iar dela învinși: T. Ion, Bogos și Gabay, C. Munteanu slab la deschidere.

A arbitrat excepțional d. V. Anastasiade.

Echipele au jucat în formațiile următoare:

SP. STUDENȚESC: D. Ionescu, Dinescu, Sadoveanu, Andrieș, Damian, Iordănescu, Diamandi. Diaconu, Niculescu, Rigler, Comenitză, Macarovici, Costescu, Fântâneanu și Pârcălăbescu.

ST. ROMAN: T. Ion, V. Ion, Bogos, Gabay, V. Munteanu, C. Munteanu, Turuț, Ghiondea, G. Ionescu, Soare, Crvăț, Blașek, Slobozeanu, Glăsan și Argeșiu.

VIF. DACIA—C. F. F. 28-8 (16-0)

Prima partidă de deschidere a avut loc între două echipe la fel de descompletate, Ceferiștii fiind cei mai tari, deoarece n'a'u putut alinia decât 13 jucători.

Galbenii au marcat când, au vrut, interesându-i prea puțin scorul final.

Au marcat :Calistrat (2), I. Nicolau (2) Grantz, N. Nicolau și Bejii un drop-goal, N. Nicolau a transformat 3 essaiuri.

S''au remarcat dela Viforul, N. Nicolau, Calistrat și Krantz, iar dela C. F. R., nimeni

T. C. R.—R. C. 13 12-0 (3-0)

Campionii au întâlnit o rezistență acută numai în prima parte a jocului, după pauză, lipsa de condiție fizică spunându-și cuvântul.

Dominarea a aparținut pe rând ambelor echipe, numai că teceriștii au știut să profite de dominarea care le-a aparținut. Decanii au prezentat o formație fantezist alcătuită și totuși au arătat că posedă o decizie în joc, care să fie fatală multor echipe.

Fatidicii au o înaintare bine legată dar treisferturile sunt inexistente. Este păcat că nu caută să-și remedieze această lacună, care le dăunează atât de mult.

Pentru campioni au marcat : Bârsan la o tușe, Mărculescu în stilul său personal, pe lângă nule, S. Popovici și Dragu.

S'au remarcat : Mărculescu, Marinescu și Bârsan dela T. C. R. Dela R. C. B., A. Grigorescu, Ifrim și Ciupea.

A arbtrat tot atât de bine V. Anastasiade.

In urma etapei de eri clasamentul este următorul :

Sp. Stud.	12	9	3	—	224: 54	33
T. C. R.	11	8	1	2	170: 48	28
Vif. Dacia	10	6	2	2	88: 38	24
Venus	10	5	1	4	85: 89	21
St. Român	10	4	2	4	118: 53	20
R. C. B.	11	4	2	5	31: 83	20
C. F. R.	11	1	—	10	32:209	11
R. C. B.	10	—	—	10	28:202	8

REZULTATE TEHNICE

Vif. Dacia—C. F. R. 28—8 (16—O).

T. C. R.—R. C. 13 12—0 (3—0).

Sp Studențesc—St. Român 14-7 (6—1).

Citiți zilnic UNIVERSUL-SPORT

ATLETISM

Ieri la Velodrom

F. Calistrat a stabilit un nou record național la triplu salt

T. Eilhardt a trecut ușor 3 m. 70, Yost a sărit 6 m. 40, Teodosiu (V), Todiriu (Vict.) și Sucitu (V. D.) adevărate speranțe la alergări

Clubul Viforul Dacia a avut o fericită inspirație programând concursul de ieri, iar d. Traian Hanciu poate fi pe deplin mulțumit contribuind cu trofeul său ca atleții bucureșteni să mențină contactul cu pista.

Asistând la reuniunea dela Velodrom am remarcat încă odată materialul excelent pe care-l posedă Bucureștiul. Ce păcat că lipsa unui teren adequat pentru atletism, a materialelor și a unei organizări, fac pe atleții noștri să nu-și poată arăta niciodată adevărata lor formă, iar pe spectatori să-i țină departe de tot ceea ce i-ar interesa și entuziasma.

Pista și instalațiile submediocre, materialele technice quasi inexistente, lumea nedisciplinată, organizarea „cum o da Dumnezeu". La toate acestea, adăugați un vânt și o vreme prea puțin favorabilă și veți aprecia și dvs. ca cei 14 m. 27 a lui Calestrat 3 m. 70 a lui Eilhard. 6 m. 40 a lui Yost precum și splenditele victorii ale lui Todirin. Teodorescu, Sucitu sunt performanțe care trebuesc pe drept cuvânt aplaudate.

O MARE LIPSA

Concursul de ieri a scos parcă mai mult în evidență ca ori când lipsa în Capitala țării a unui teren pentru atletism.

Stadionul dela A. N. E. F. este prea mare, prea puțin accesibil, iar terenul dela Velodrom insuficient inzestrat pentru a se putea desfășura reuniune atletică în condițiuni optime.

Atletismul bucureștean are nevoie de un stadion în genul celui a „Astrei" dela Snagov (prea puțini atleți și conducători știu ce minunăție s'a construit în acest paradis al Capitalei) de proporții reduse, dar înzestrat cu tot ce-i trebue, începând cu pista și instalațiile și terminând cu dușurile și vestiarele.

Cât va mai trebui oare să se chinuiască atleții până când se vor învrednici oficialitățile noastre să le acorde posibilitatea să facă atletism cu adevărat?

RECORDUL LUI CALISTRAT ȘI ISPRAVA LUI EILHARDT

Pe un teren cu iarbă fără prag și cu vânt în față, Calistrat a sărit 14 m. 27 la triplu salt, ceea ce înseamnă că a stabilit un nou record național.

(Vechiul record 14 m. 06 Stoichițescu 18. VIII 1938). Performanța excelentă a studentului dela A. N. E. F. nu trebue să surprindă.

In Toamnă, Calistrat a avut o săritură de 14 m. 20. iar în această Primăvară, atletul Viforului se găsește într'o excelentă condiție fizică.

Ieri la Velodrom, Calistrat a sărit: 13 m. 80, 14 m. 17. 14.27 și desigur că talentatul Fernand nu se va opri aci.

Dacă performanța lui Calistrat nu ne-a surprins, în schimb săriturile lui Eilhardt au constituit pe drept cuvânt o adevărată bombă!

In niște condițiuni technice asupra cărora este bine să nu mai insistăm, pe un vânt care la jenat vizibil, în plin stagiu militar. Eilhardt (deși neantrenat) a trecut oficial 3 m. 60 și mult deasupra lui 3 m. 70 într'o singură încercare (căci apoi s'a rupt stinghia și alta nu mai era!).

YOST SE AFIRMA

Alături de acești doi atleți, vom remarca o serie de tinere speranțe ale atletismului bucureștean.

In primul rând, vom cita pe Yost (V. D.) un săritor de mare clasă, care ieri l-a învins pe Lupan.

SUCITU — TODIRIU — TEODOSIU

Iată cele trei speranțe ale demi-fondului bucureștean. Ce păcat că a lipsit G. Tălmaciu și Râșnoveanu căci atunci „buchetul" ar fi fost complet.

I-am văzut alergând pe toți și impresia noastră este că toți sunt mari talente, dar se face mare greșală că sunt împinși în fel și fel de curse.

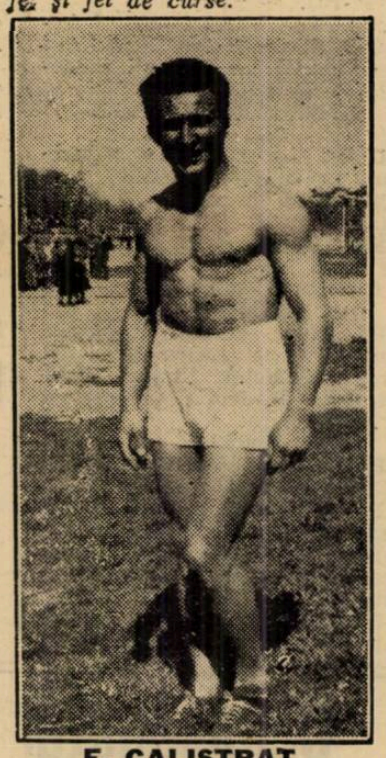

F. CALISTRAT

Antrenați metodic, controlați, opriți de a alerga mai mult de o singură dată într'un concurs, d. Sucitu, Tălmaciu, Teodosiu, Râșnoveanu și Todiriu ar ajunge departe.

DESPRE CEILALȚI

Despre ceilalți, prea puțin de spus; de altfel, sunt elemente care urmează a mai fi verificate. Tot ce putem spune este că elevul Stănescu ne-a lăsat o bună impresie la 100 m., că Lazăr a rămas acelaș „Vulpoi" gata să facă ori când o surpriză. Ahmed nu este pus la punct cu antrenamentul.

HAVALEȚ

Am lăsat la urmă să vorbim despre P. Havaleț, atlet a cărui activitate ar trebui să constitue pentru toți tinerii noștri un excelent exemplu. Având la activul lui peste doinprezece ani de activitate, viața sportivă a lui Havaleț, seriozitatea și pasiunea cu care lucrează acest atlet o dăm spre pilda tinerei generații de atleți.

Campionul nostru a aruncat Sâmbătă aproape 44 metri. Desigur că în comparație cu cei 50 metri a lui Syllas nu înseamnă prea mult, dar Havaleț este numai la începutul antrenamentului și suntem siguri că în acest sezon atletul metropolei nu se va opri la 44 metri.

Și pentrucă suntem la aruncarea discului, vom menționa performanța juniorului Popescu care obosit și fără a fi în cele mai bune condițiuni a aruncat aproape 39 metri, ceea ce trebue să recunoaștem că este cât se poate de frumos.

CUPA TRAIAN HANCIU

Lipsa de la start a unor formații complete a Venusului și Stadiului Român, a permis celor dela Viforul Dacia să cucerească fără prea mare luptă Cupa donată de d. Traian Hanciu.

RZEULTATELE TEHNICE

800 m. plat

Sucitu (V. Dacia)	2 m. 11 s. 4
Ahmed (St. R.).	2 m. 11 s. 9
Payor (Venus)	2 m. 18 s. 8
Ranea (V.)	2 n. 22 s.

TRIPLU SALT

1, F. Calistrat (V. D.)	14 m. 27
Record național	
2. Lupan (V. D.)	12 m. 76
3. Boranda (St. R.)	11 m. 86

PRAJINA

1. Eilhardt (V. D.)	3 m. 60
2. Iacob (V. D.)	2 m. 50
3. Ganea (V.)	2 m. 50

100 m. INCEPATORI

I

Faur (V. D.)	13 s.
Ioanid (V.)	13 s. 1
Ploeșteanu (V.)	13 s. 2

II.

Stăncescu (V. D.)	13 s.
Haritoriade (V.)	13 s.
Antonescu	13 s. 2

100 m. CATEG. II

Lazăr (V. D.)	12 s.
Hidiosanu (V.)	12 s. 1
Calistrat (V. D.)	12 s. 2
Schecter C. F. R.)	12 s. 2

1500 m.

Teodosiu (Venus)	4 m. 35 s. 2
Ahmed (St. R.)	4 m. 35 s. 3
Burescu (V.)	4 m. 35 s. 7
Rentea (V. D.)	4 m. 40 s.

5000 m.

Todiriu (Victoria)	17 m. 3 s. 8
Tartoreanu (V. D.)	17 m. 21 s.
Ionescu (Leonida)	17 m. 46 s.
Voinescu (V. D.)	17 m. 48

LUNGIME

Yost (V. D.)	6 m. 40
Lupan (V. D.)	6 m. 35
Hasfahi (V. D.)	5 m. 95
Boranda (St. R.)	5 m. 93

400 m.

1. Stelorian (V. D.)	59 s.
2. Ioanid (V. D.)	61 s.
3. Garoiu (V. D.)	61 s. 4

GREUTATE

1. Hasfalni V. D.)	10 m. 56
2. Mircea (St. R.)	10 m. 09
3. Christian (V. D.)	9 m. 80
4000 m.- -marș	
Ciobanu (St. R.)	23 m.
Ionescu C. F. R.)	25 m.

De pe pistă...

● Campionatele universitare italiene au continuat toată săptămâna trecută la Florența. Iată rezultatele ultimelor concursuri.

100 m. : Sculteschi 11 s. ; 40 m. : Rossi 49 s. 8 ; 800 m. : Bellini : 1 m. 56 s. 3 ; 1500 m. : Cerati 4 m. 6 s. 8.

DE MAI MULT DE 40 DE ANI
CEAIUL CISBEY
LAXATIV — DEPURATIV — DIGESTIV — CIRCULATOR
PLĂCUT PARFUMAT ȘI CU GUST MINUNAT
RĂMÂNE CEL MAI BUN, CEL MAI EFTIN LEI 60 CUTIA MARE
CONSTIPAȚIA
DIGESTIUNI GRELE
DE VÂNZARE LA FARMACII ȘI DROGHERII
DEPOZIT: BUCUREȘTI III, STR. TOAMNEI, 103
CEAIUL CISBEY

BOX

La Reșița, Bucureștenii au învins pe localnici

Turda-U. D. R, 9-3

Reșița, 21 (prin telefon).— *In fața a 3000 spectatori s'a desfășurat aseară aci, o reuniune mixtă de box în cursul căreia reprezentanții grupării Turda din București s'au răfuit cu localnicii.*

Reuniunea nu a strălucit din cauza lipsei de sportivitate a publicului care s'a făcut remarcat printr'o atitudine tumultuoasă, manifestată cu prilejul dării deciziilor.

Deși bucureștenii au avut de suportat handicapul deplasării, ei au isbutit să-și adjudece victoria cu 9—3.

Matchurile reuniunei au dat rezultatele :

CATEGORIA COCOȘ

Constantin Tudose (Turda) a dispus net la puncte de Petre Fiat (UDR).

CATEGORIA PANA

Constantin Rouă (UDR) a învins prin k. o. în repriza secundă pe Marin Gaspar (Turda).

CATEGORIA UȘOARA

Voinea Drăgoi (Turda) a întrecut detașat, la puncte, pe Matușca (UDR).

CATEGORIA SEMI-MIJLOCIE

Aurel Weintraub (Turda) a dispus la puncte de Pistovici (UDR).

In match amical, Luca (ACT) a terminat la egalitate cu Selbegeanu (Turda).

MATCH PROFESIONIST

In vedeta reuniunii s'au întâlnit profesioniștii Vasile Stoian (București) cu Geza Toth (Reșița). In repriza treia localnicul a fost trimis pentru 9 secunde la pământ.

HAND-BALL

Viforul Dacia a terminat la egalitate cu Turnverein: 7-7 (3-5)

Pe terenul din fund dela Velodrom a avut loc matchul oficial de hand-ball dintre Vif. Dacia și Turnverein.

După cum am prevăzut, acest match a dat loc la o luptă înverșunată, care numai cu greu a putut fi stăpânită de energia arbitrului.

Matchul a inceput într'un tempo însuflețit. Chiar dela început se remarcă acțiunile periculoase ale echipei Turnverein.

Jocul continuă cu aceiași alură și este extrem de plăcut, cu faze frumoase deoparte și de alta.

Scorul a fost deschis de Turnverein printr'un shoot puternic, care su putea apăra, fiind tras de la mijloc. Tot Turnverein are acțiuni mai periculoase și în scurt interval marchează al doilea goal.

Reacțiunea viforistă se manifestă prin acțiuni individuale, cari sunt mai puțin periculoase. Totuși ei reușesc să micșoreze handicapul.

Jocul continuă într'o notă și mai înverșunată, însă foarte plăcută. Acțiunile se succed cu o repeziciune neobișnuită, și în frumos spectacol se termină repriza, cu scorul de 5 la 3 în favoarea echipei Turnverein.

Partea secundă a jocului nu a mai corespuns. Echipele jucând tot mai dur, au neglijat complect menirea acestui joc.

Turnverein, care făcuse o repriză excelentă, cedează tot mai mult pasul. Viforul profită de acest fapt și pune din ce în ce mai mult stăpânire pe joc.

In ultimele 10 minute de joc „galbenii" sunt complect deslănțuiți, adversarul nu le mai poate rezista, fiind obosit și epuizat.

Dominarea Viforului este categorică și foarte fructuoasă.

Inevitabila egalare s'a produs și nu a lipsit mult ca Vif. Dacia să câștige și partida.

Mai remarcăm în ultimele minute de joc atitudinea ostilă și nesportivă față de adversar și arbitru, a unor jucători dela Turnverein, pentru care fapt a fost eliminat din joc jucătorul Sonntag.

Cei mai buni jucători dela Vif. Dacia au fost Dionisie, Feșci, Negru și Comănescu, iar dela Turnverein : Hasenmayer, Herzog și Filotti.

ȘTIRI

● S. G. Brașov a învins la Sibiu, în match oficial, pe campionul național S. G. Armin, cu scorul de 5—4.

Surpriza sezonului !

● Liga Muntenia ține ședință săptămânală azi Luni 22 crt., la ora 21, în localul U. F. S. R. din str. Caragiale.

MOTOCICLISM

Inaugurarea sezonului s'a făcut sub auspicii dintre cele mai făgăduitoare

Ion Craioveanu, primul învingător al anului. Bucur Gâlcă, Radu Tatuşescu şi Savel Simioniuc s'au comportat admirabil

Ion Craioveanu ascultă atent explicațiile starterului

Începută pe o vreme capricioasă care ameninţa serios, prima alergare motociclistă a anului s'a desfăşurat, spre satisfacţia admiratorilor acestui sport, în condiţiuni destul de bune.

Intr'adevăr, în mod excepţional, alergarea pentru „Cupa Jubiliară" a Moto Clubului Român s'a putut disputa pe un traseu complet uscat, pe o temperatură convenabilă şi fără „duşuri" parţiale.

Intrecerea s'a ţinut pe parcursul : Bucureşti-Ploeşti, Sinaiamuntele Păduchiosul - Pucioasa-Târgovişte - Bilciureşti - Băneasa-Bucureşti, plecările dându-se din piaţa Victoriei, cu începere dela ora 6.

Cu toată această oră matinală, numărul spectatorilor a fost îmbucurător de mare. In ce priveşte concurenţii, s'au aliniat sub ordinele starterului 16 alergători, singuri Cristoloveanu şi Voluntaru nerespectându-şi angajamentele.

ERGAREA

Lipsa de spaţiu n une îngădue să insistăm prea mult — o vom face în numărul nostru de mâine — asupra alergării inaugurale a sezonului motociclist. Totuşi sunt unele lucruri cari nu permit întârzieri. Ne vom ocupa deci de ele.

Inainte de toate este necesar să arătăm că alergarea a fost foarte rapidă, ceeace pentru un început de sezon este cum nu se poate mai îmbucurător. Rezultă din acest lucru că alergătorii noştri sunt destul de bine pregătiţi spre a putea difuza, din prima alergare, cea mai bună formă.

Datorită rapidităţii cu care s'a desfăşurat alergarea, recordul competiţiunii a fost confortabil întrecut şi aceasta nu numai de un singur om ci de ocupanţii primelor patru locuri ale clasamentului general.

Un alt fapt care trebue menţionat este acela că, spre deosebire de precedentele şase ediţii ale „Cupei Jubiliare" alergarea de ieri a văzut la sosire 50 la sută din numărul concurenţilor prezenţi la plecare. In trecut, procentul absolvenţilor parcursului era mult mai redus.

LAUREAŢII ALERGARII

Severul examen la care au fost supuşi alergătorii motocicliști la

ŞTEFAN MOSCOIANU

acest început de sezon a scos în evidenţă marile posibilităţi ale unor concurenţi cari şi în trecut au arătat lucruri frumoase.

In fruntea acestora trebue citat Ion Craioveanu, realizatorul celui mai bun timp al zilei şi deci învingătorul competiţiunii. Tenace până la refuz, perseverent şi ambiţios, Craioveanu a înscris cu prilejul „Cupei Jubiliare" cea mai bună performanţă din cariera sa. A bătut confortabil recordul stabilit acum trei ani de Luigi Baise şi a terminat în fruntea unui lot de demni adversari.

In fruntea învinşilor a terminat Bucur Gâlcă ale cărui merite nu sunt însă cu nimic mai mici ca cele ale învingătorului. A cedat cu o diferenţă infimă care, după cum s'a pronunţat, d. col. Teodor Săulescu, nu se întâlneşte decât în „Tourist Trophy"-ul englez.

Lupta dintre aceşti doi protagonişti ai competiţiunii de ieri este o dovadă în plus a formei excelente pe care motocicliştii noştri o abrorează chiar din ziua deschiderii focului public.

Radu Tatuşescu, ocupând locul prim în categoria maşinilor de sport şi pe cel de al treilea în clasamentul general, a confirmat buna părere pe care ne-am exprimat-o în ziua când el a încercat recordul pe distanaţa Bucureşti-Braşov. Deşi nu a mai concurat în nici o altă alergare, Radu Tatuşescu a isbutit să se claseze în primele rânduri.

Mai merită neprecupeţite elogii şi alergătorul ostaş Savel Simioniuc care pilotând o motocicletă cu ataş a reuşit să facă o figură neisbutită, în decursul anilor, de mulţi „soliști". Este un motociclist cu alese însuşiri.

Un ultim cuvânt pentru Luigi Baise, de trei ori câştigător al „Cupei Jubiliare". Ieri, excelentul alergător a suportat handicapul unei maşini care îşi cere dreptul la pensionare şi, pe deasupra şi o pană de cauciuc.

REZULTATELE TECHNICE

CATEGORIA SPORT

1. RADU TATUŞESCU (BMW), a parcurs 267 km. în 3 ore 35 min., cu o iuţeală mijlocie de 74 km. 460 pe oră (record bătut);

2. *Vasile Petrescu* (TWN), în 4 ore 09 min. (media: 64 km. 320);

3. Ion Mihuţă (NSU), în 4 ore 13 min.

CATEGORIA CURSE

1. ION CRAIOVEANU (NSU), în 3 ore 22 min. 30 sec., cu o iuţeală mijlocie de 79 km. 260 pe oră. Cel mai bun timp al zilei (record bătut);

2. *Bucur Gâlcă* (NSU), în 3 ore 23 min. (media: 78 km. 599 record bătut);

3. Liugi Baise (Gozzi), în 3 ore 52 min. (media : 69 km. 060);

4. Ştefan Moscoianu (Sarolea), în 3 ore 57 mi.

MOTOCICLETE CU ATAŞ

1. SAVEL SIMIONIUS (BMW), în 3 ore 41 min., cu o iuţeală mijlocie de 72 km. 480 pe oră.

CLASAMENTUL GENERAL

1. ION CRAIOVEANU, în 3 ore 22 min. 30 sec.;

2. *Bucur Gâlcă*, 3 ore 23 min.;

3. Ratu Tatuşescu, 3 ore 35 min.;

z4. Savel Simioniuc, 3 ore 41 min.;

5. Luigi Baise, 3 ore 52 min.;

6. Ştefan Moscoianu, 3 ore 57 min.;

7. Vasile Petrescu, 4 ore 09 min.;

8. Ion Mihuţă, 4 ore 13 min.

VOLLEY BASKET-BALL

Ieri au început campionatele universitare

Eri dimineaţă au început pe cochetele terenuri ale grupării Sp. Studenţesc, campionatele inter-universitare de volley şi basket, cari după cum am pronosticat s'au bucurat de un mare succes, reuşind să atragă spectatori cari nu mai asistaseră niciodată la un asemenea match, astfel că indirect s'a făcut şi o bună propagandă pentru aceste sporturi atât de frumoase, dar nu îndeajuns de populare.

Matchurile au fost aprig disputate, astfel că nota de spectacol a fost asigurată, cei cari s'au deplasat ieri dimineaţă pe terenul universitarilor neavând ce regreta.

VOLLEY-BALL

Turul I.

In cadrul primului tur, nu s'au disputat decât două matchuri, cari au dat rezultate normale.

Astfel, Politechnica, una dintre echipele favorite ale acestui campionat, era să fie eliminată de echipa facultăţei de Teologie.

E drept inginerii „în sine" au fost lipsiţi de serviciile unora dintre jucători, astfel că cele trei seturi îşi au tâlcul lor.

Academia Comercială a eliminat în două seturi pe A. N. E. F.-işti.

...Şi când te gândeşti că învingătorii vor fi funcţionari sau comercianţi iar învinşii profesori de educaţe fizică...

IATA REZULTATELE OBŢINUTE

Drept — Medicina Veterinară 15—0 15—0 (forfait).

Medicina Umană — Agronomia 15—0 15—0 (forfait).

Politechnica — Teologia 13 — 15 15—8 16—14.

Academia Comercială — A. N. E. F. 150 15—10.

In urma acestor rezultate s'au calificat pentru turul II: Drept, Medicina Umană, Politehnica, Academia Comercială şi Arhitectura.

Turul II.

MEDICINA UMANA — POLITEHNICA 15—6 8—15 15—8.

Pentru turul II nu s'a disputat decât o singură partidă, joc care a avut însă darul să ne desemneze pe unul dintre finalişti.

Doctorii s'au dovedit adevăraţi doctori, câştigând un joc în care au dovedit mult elan şi multă tehnică.

S'au remarcat de la învingători Bebe Raţiu, Scorţeanu şi Zamfirescu iar de la Politehnică Bebe Tipărescu şi Gică Petrescu.

BASKET-BALL

La basket-ball, partida cea mai interesantă a ocazionat-o întâlnirea dintre Academia Comercială şi Politehnică. Din nou au ieşit învingători studenţii Academiei Comerciale la un scor minim: 32—30. Scorul a avut însă o evoluţie foarte curioasă. Astfel la pauza mare scorul era de 22—4 ca apoi învingătorii să-l urce la 28—4.

In acest moment „comercianţii" slăbesc din cauza rănirii lui Riegler iar „inginerii" îşi revin începând să reducă din handicap, odată cu reintrarea lui Petrescu.

Avem impresia că dacă jocul s'ar mai fi prelungit cu două minute, învingătorul ar fi fost altul.

Cei mai buni jucători au fost Riegler de la Academie şi Gică Petrescu dela Politehnica.

In cel de al doilea joc, Dreptul, având o echipă mai omogenă, a reuşit să înfrângă Medicina la un scor concludent : 61—30 (29—12).

In urma acestui rezultat, câştigătorul se va alege între Academia Comercială şi Drept.

S'au remarcat Theodorescu şi Ghiţescu la Drept şi Prunescu la Medicina Umană.

*

De oarece campionatele nu s'au putut termina ieri dimineaţă, organizatorii au decis ca să se continue, Luni 29 Mai (a doua zi de Russali).

Astă seară Regiunea Bucegi ţine şedinţă

Astă seară la ora 20 comisia programare a Regiunii Bucegi ţine şedinţă în localul din str. Caragiale 13, când se va programa cea de a şasea etapă a campionatului.

Comisia atrage atenţiunea grupărilor că şedinţa începe astă seară la ora 20.

Campionatul Ligii Prut

Iaşi, 21. — Joi s'a consumat şi a doua etapă din campionatul Ligii Prut, pe terenul Macabi din str. Mârzescu. Au luat parte aproape 500 spectatori neplătitori, aceasta în urma hotărârii Ligii de a se permite intrarea gratuită tuturor ieşenilor, pentru a propaga acest sport în masse cât mai mari de sportivi.

Organizarea acestui campionat pentru prima dată la Iaşi, se datoreşte exclusiv celor doui pionieri prof. V. Ultimescu şi N. Deică, conducătorii Ligii Prut.

MACABY — MOLDOVA 15—3, 15—8

Primul match s'a disputat între vechea grupare Macabi şi tânăra formaţie „Moldova" de sub conducerea inimosului sportiv Gh. Georgescu.

Jucând a doua oară un match public, „Moldova" nu a opus în primul sett prea mare rezistenţă, în al doilea revenindu-şi au pierdut totuşi cu 8—15.

Formaţiile :

Macabi : Abramovici, Goldstein, Mumi, Frenkel Ravid, Goldstein Natan, Perli Joncu, Oscar Smilovici.

„Moldova" : Căpăţână, Plăcinţeanu, Vasiliu Voina, Colcea Gh., Lalev B., Baronic Americ.

A arbitrat d. Nic. Deică.

SPORTUL STUDENŢESC — LUCEAFARUL 5—15, 15—2, 15—10

Studenţii jucând în primul sett cu o formaţie incompletă şi neacomodaţi cu terenul mult prea mic, au pierdut cu 5—15. In settul doui, remaniaţi au câştigat detaşat cu 15—2.

Ultimul sett a fost la început egal după care studenţii iau conducerea şi termină cu 15-10.

Sportul Studenţesc putea câştiga la diferenţe mari, însă datorită factorilor mai sus înşiraţi au trebuit să se resemneze cu un 2—1

In urma acestui rezultat, finala propriu zisă a campionatului Ligii se va disputa între Macabi şi Sportul Studenţesc.

De la studenţi s'a remarcat de taşat, Ion Cazacu, fiind cel mai bun trăgător de pe teren.

Deasemenea Zirra Vlad, Popescu Liviu, Teodor G. Iordan şi Astrinides au arătat că sunt jucători de clasă şi care ar putea juca în rândurile celor mai bune grupări din ţară.

De la Luceafărul s'a remarcat Mancaş, Ion, Şerban şi Smilovici.

A arbitrat d. Ampel Sabo (Cernăuţi).

FORMAŢIILE:

Sportul Studenţesc : Cazacu Ion, Astrinides Gh. Zirra Vlad, Ioardan (Petrovanu), Teodoru Grig. Popescu Liviu.

Luceafărul : Mancaş Ion, Herscovici, Soacătz, Şerban, Leibovici, Smilovici.

*

In urma acestor rezultate, Sportul Studenţesc şi Macabi sunt în fruntea clasamentului cu acelaş număr de puncte.

ULTIMA ORA

PETRE CRISTEA s'a clasat primul în „CIRCUITUL EIFFEL"!

Rezultatele marei competiţiuni desfăşurate ieri în Germania

Berlin, 21 (prin telefon).— **Astăzi s'a desfăşurat la Nürbürring marea competiţie automobilistă şi motociclistă denumită „Circuitul Eiffel", la care a participat şi asul român Petre Cristea.**

Concurentul român s'a clasat primul la categoria „doi litri", dintr'un lot care a cuprins aşi necontestaţi ca prinţul Schaunburg-Lippe, Paul Heinemann, Winkler, etc., performanţă care aruncă o frumoasă lumină asupra clasei lui Petre Cristea.

Iată rezultatele înregistrate în „Circuitul Eiffel":

AUTOMOBILE

Cat. 2 litri: 1. PETRE CRISTEA (B.M.W.) cu o viteză orară de 115 km. 1.

Până la 1500 cm.: 1. Rose (B.M.W.).

Până la 1100 cm.: 1. Reichewalner.

MOTOCICLETE

Cat. 500 cm.: 1. Kraus (B.M.W.) 121 km. pe oră.

Cat. 350 cm.

MAŞINI—CURSE

1. Lang (Mercedes—Benz) 1°40'47"1 cu o medie orară de 135 km. 5.

2. Nuvolari; 3. Caracciola; 4. Brauschütz; 5. Haaxe.

MOTOCICLETE

Cat. 500 cm.: 1. Kraus (BMW) 121 km. pe oră.

Cat. 350 cm.: 1. Fleichmann (D.K.W.) 117 km. 8 pe oră.

Cat. 250 cm.: 1. Kluge (DKW).

Echipa naţională pentru matchul cu Anglia va fi alcătuită astăseară de Biroul Federal

Astă seară, Biroul Federal FRFA ţine o importantă şedinţă.

In cursul acestei şedinţe, Biroul urmează să alcătuiască echipa naţională pentru matchul cu Anglia, care se dispută Miercuri la A. N. E. F.

Reamintim că sursă oficială a anunţat următoarea echipă:

Pavlovici — Bürger, Sfera—Vintilă, Juhasz, Demetrovici—Orza, Reuter, Bodola, Markstein-er, Dobay.

Marele Premiu al oraşului Anvers a fost câştigat de Farina

Anvers, 21. — Azi după amiază s'a disputat aci o cursă internaţională de automobilism pentru Marele Premiu al oraşului Anvers.

S'a alergat pe circuit închis de 6 km. Lungimea traectului a fost de 17 tururi, adică 120 km.

Prima serie a câştigat-o Farina cu timpul: 42 min. 52 s., adică cu o medie orară de 139.300 km., urmat de Sommer.

Seria a doua a revenit tot lui Farina în timpul de 43. min. 01 sec., inaintea lui Sommer şi Monneret.

Franţa a învins şi Ţara Galilor!

Franţa-Ţara Galilor 2-1 (2-0)

Paris, 21. — Astăzi s'a desfăşurat pe stadionul Colombes matchul internaţional de football dintre echipele reprezentative ale Ţării Galilor şi Franţei.

Matchul a prilejuit mari pregătiri din partea federaţiei franceze, care a ţinut să prezinte pe teren o echipă omogenă şi bine antrenată. Această dorinţă a fost realizată, întrucât echipa a învins Ţara Galilor cu 2-1 (2-0).

Echipele s'au prezentat astfel:

Franţa: Da Rui, Mattler, Vondooren, Diagne, Jordan, Bourbotto, Mathe, Veinante, Koranyi, Heisserer, Bigot.

Ţara Galilor: Poland — Hughes, Turner — Warner, Hanford, Green, Morris, Dearson, Wilson, Astley, William.

Jocul începe cu atacul gazdelor. In min. 11 Bigot înscrie pentru Franţa. După două minute Koranyi dela 10 metri trage imparabil în poartă, ridicând scorul.

Britanicii pornesc la o reacţiune puternică, domină, dar nu reuşesc nimic până la sfârşitul reprizei.

După pauză oaspeţii preseză şi în min. 51 Astley reuşeşte să reducă handicapul, marcând pentru englezi.

Până la sfârşitul jocului scorul nu se modifică, cu toată superioritatea vădită din ultima jumătate de ceas a britanicilor.

Echipa Boemiei sdrobită la Viena

Viena-Boemia 7-1!

Viena, 21. — A treia întâlnire între echipa selecţionată a Boemiei—Moraviei şi echipa naţională a Germaniei a avut loc astăzi la Viena.

In echipa germană au jucat numai jucători vienezi, cari au zdrobit echipa din Praga, învingând-o cu scorul 7:1 (5:1).

Goalurile au fost marcate de Reitermayer (2), Binder (2), Schall, Pesser şi Safarik.

Au asistat 25.000 spectatori.

Admira, Dresdner S. C., Schalke 04 şi Hamburger S. V. în turul final al campionatului german

Berlin, 21. — In cadrul campionatului de football s'au înregistrat azi următoarele rezultate:

Hindenburg Allenstein — Blau Weiss Berlin 2 : 0.

VFL Osnabrueck—Hamburger SV 4 : 2.

Dresdener SC — Fortuna Duesseldorf 3 : 3.

Bessau 05—Stuttgarter Kickers 1 : 0.

Schalke 04-Vorwaerts Gleiwitz 4 : 0.

Wormatia Worms—Kassel 03 3 : 2.

Pentru turul final al campionatului s'au calificat următoarele patru echipe:

Admira Wien, Dresdener Sport Club (echipa lui Schön) Schalke 04 şi Hamburger SV.

Un apel al federaţiei de football

Pentru prima oară în analele sportului românesc, echipa naţională de football a Angliei, cea mai bună echipă din lume, joacă în România.

Matchul are loc Miercuri la ora 18 şi suscită interesul unui eveniment care nu suferă nici o comparaţie.

Faţă de numărul mare de sportivi, pe care îl dau funcţionarii şi muncitorii de toate categoriile, patronii comercianţi ar face un act de mare sportivitate şi de ospitalitate notorie, încetând lucrul Miercuri la o oră, care să permită salariaţilor să vadă la lucru echipa Angliei şi echipa României măsurându-se cu cea mai bună formaţie din lume.

Semnificaţia matchului depăşind întrucâtva cadrul sportiv datoria tuturor este să ajute federaţia română de football să dea strălucirea cuvenită primei întâlniri Anglia—România.

Cupa Davis

Belgia conduce cu 2-1 împotriva Indiei

Bruxelles, 21. — In ziua a doua din Cupa Davis s'a jucat Dublu domni, în care echipa Indiei, compusă din Mohamet şi Savoor a învins cu 6:4, 6:4, 5:7, 6:4 cuplul belgial Goelhand şi Van der Eynde.

Cu toate că în această zi Belgia a fost învinsă la dublu, ea conduce cu 2:1.

Iedinstvo învingătoare la Istambul

Istambul, 21. — Azi s'a disputat în localitate matchul internaţional de football dintre echipele Iedinstvo din Belgrad şi Şişli.

Echipa iugoslavă, demonstrând un joc de mare clasă a câştigat pe merit cu scorul de 4 : 1 (1 : 1).

Campionatul în Europa

FRANŢA

Paris, 21. — Ia cadrul campionatului francez azi s'au disputat numai trei matchuri, cari s'au soldat cu următoarele rezultate:

Excelsior Roubaix — FC Sochaux 3:0.

Olympique Lille — AS Cannes 0:0.

RC Lens — Fives Lille 1:0.

ITALIA

Milano, 21. — Penultima etapă a campionatului italian a furnizat lupte dârze.

Echipele din „zona periculoasă" au reuşit să ciupească fiecare câte un punct, cu excepţia lui Lucchese, care se pare că nu va putea scăpa de retrogradare.

De remarcat că din cele 7 matchuri disputate, 5 s'au terminat la egalitate.

Iată rezultatele:

Iuventus — Torino 1:1.
Liguria — Triestina 2:2.
Milano Lucchese 1:0.
Novara — Modena 0:0.
AS Roma — Lazio 3:1.
Livorno — Ambrosiana 2:2.
Bari — Genova 0:0.

Clasamentul este următorul:

Bologna	28	15	10	3	49:29=40
Torino	29	13	10	6	43:33=36
Genova	29	14	7	8	53:29=35
Ambrosiana	29	13	9	7	53:37=35
Liguria	29	12	7	10	34:31=31
Napoli	28	10	10	8	30:31=30
Roma	29	13	3	13	36:35=29
Juventus	29	8	12	9	27:33=28
Milano	29	10	7	12	34:32=27
Lazio	29	11	5	13	33:40=27
Bari	29	9	9	11	32:44=27
Novaro	29	9	8	12	27:29=26
Modena	29	8	8	13	30:38=24
Triestina	29	7	9	13	22:27=23
Livorno	29	8	6	15	39:49=22
Lucchese	29	6	10	13	28:53=22

UNGARIA

Budapesta, 21. — Din cauza ploilor torenţiale din toată Ungaria, în cadrul primei ligi nu s'au disputat decât cinci partide.

Leaderul Ujpest a sdrobit pe ultima clasată SSE, iar Ferencvaros, a fost învins de Szeged. In urma eşecului echipei Ferencvaros, Ujpest poate fi considerat campion virtual.

Iată rezultatele:

Ujpest — SSE 10.0 (7:0).
Szeged — Ferencv. 4:2 (1:1).
Hungaria — Nemzeti 1:0 (0:0).
Elektromos — Texisok 2:2 (1:2).
Bocskai — ZSE 0:0.

Clasamentul n'a suferit nicio modificare.

Ujpest	22	18	2	2	92:24=38
Ferencvaros	22	15	5	2	81:39=35
Hungaria	22	15	4	3	59:27=34
Kispest	21	13	3	5	51:33=29
Nemzeti	21	9	7	5	45:35=25
Szeged	21	9	6	6	45:29=24
Szolnok	21	9	3	9	37:44=21
Phoebus	21	7	6	8	49:44=20
Budafok	21	7	6	8	35:37=20
Taxi	22	5	6	11	54:59=16
Elektromos	22	5	6	11	31:46=16
Bocskai	22	3	5	14	25:27=11
Zuglo	22	2	4	16	26:83= 8
S.S.E.	22	2	1	19	23:97= 5

ENGLEZII IN CAPITALA

Ora 9: antrenament la Venus

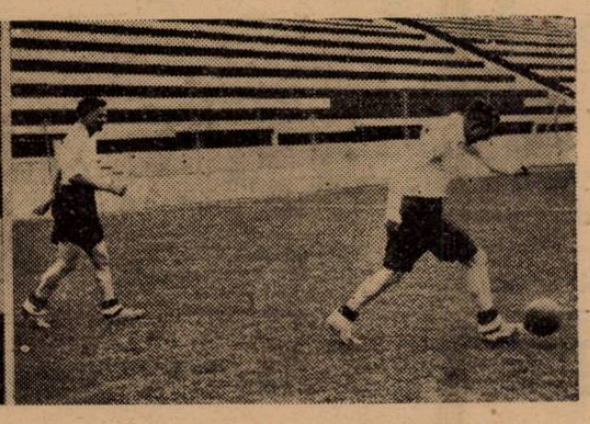

In stânga: jucătorii se desbracă în cabinele Venusului; dreapta: Smith și Cullis se amuză pe gazonul de pe splai.

Ora 11: la Eroul Necunoscut

Oaspeții au depus o jerbă de flori pe mormântul Eroului Necunoscut. Pe primul plan d. Glanville, conducătorul expediției engleze.

Ora 17.45: România B - Letonia

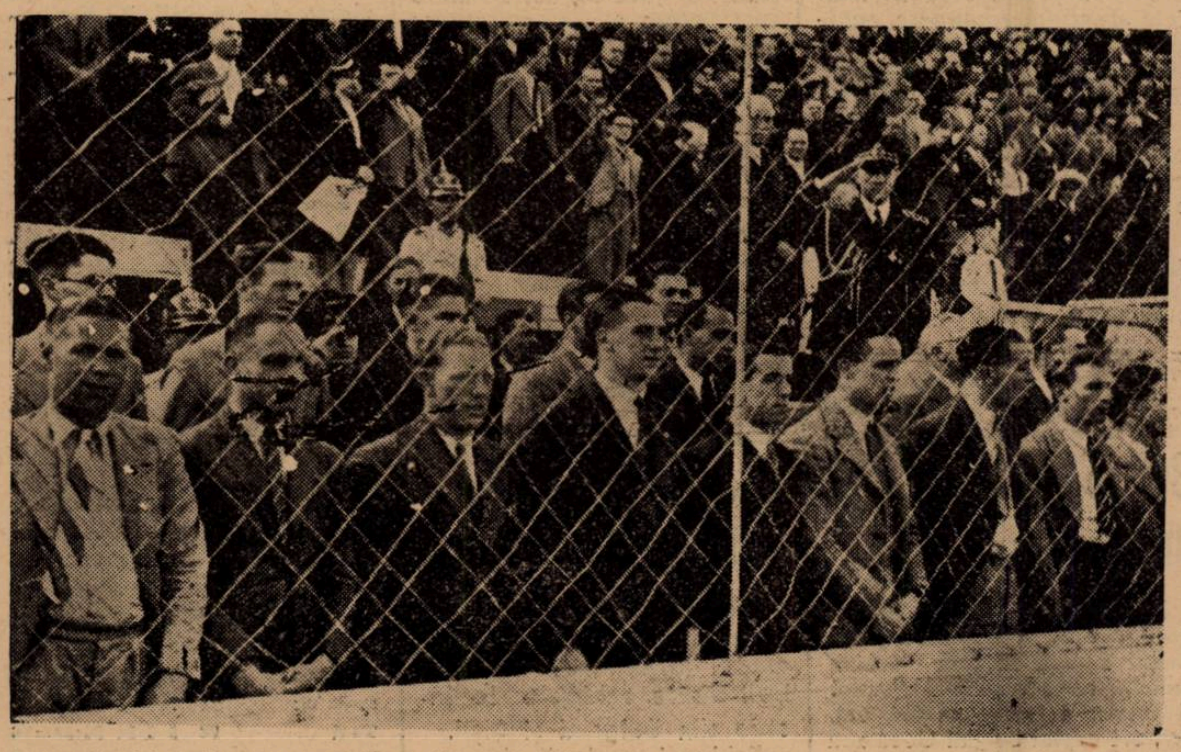

Intr'una din lojile arenei Venus, jucătorii englezi — în picioare — ascultă imnul regal român

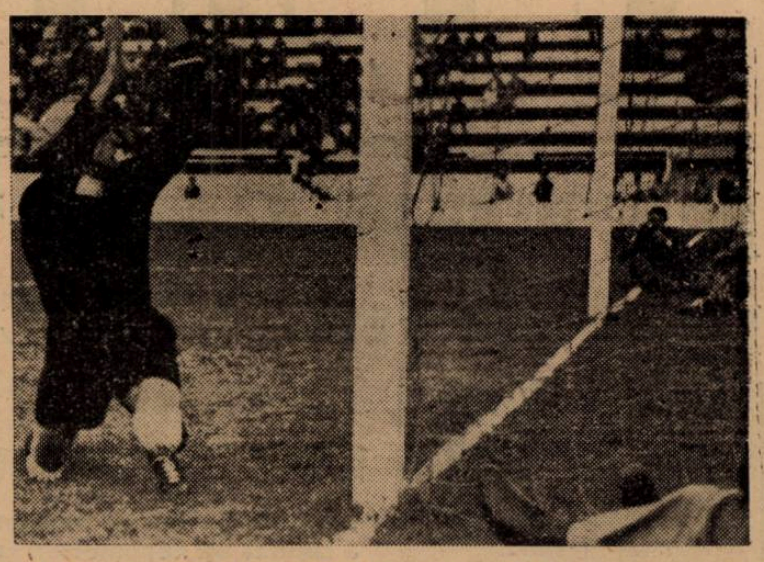

2—0 pentru România B! Bobbis a scpat balonul și Covaci II a înscris puternic din unghiu foarte dificil.

Reuter în plin atac, nu va reuși totuși. Lauks va intra în posesia balonului

Bebris se pregătește să prindă balonul, supraveghiat de Laumanis și Prassler.

Covaci II lovește balonul cu capul în timp ce Piedrickse pare că sboară

Câteva momente din jocul ROMANIA B - LETONIA

Editura Societății Anonime „Universul", București, Str. Brezoianu Nr. 23—25 — România

„ASOCIAȚIUNII" SIBIIU

Taxa poștală plătită în numerar conform aprobării dir. g-ralep. t. t. nr. 24.464/939

2 LEI

UNIVERSUL

12 PAGINI

140-1939

Redacția și Administrația: Palatul „UNIVERSUL", str. Brezoianu 23—25. Telefon: Centrala: 3.30.10; Redacția: 4.21.81. Redactor responsabil EUGEN DUMITRESCU

Proprietar: „Universul" S. A. Adm.-delegat STELIAN POPESCU Inscris sub No. 167, Trib. Ilfov

Nr. 140 — Anul II ● BUCUREȘTI. — Miercuri 24 Mai 1939

ABONAMENTE: Pentru grupări sportive 1000 lei anual

1 an LEI 500
6 luni LEI 270
3 luni LEI 150

OASPEȚII ENGLEZI VAZUȚI DE GRAD

SIR ROUS
Un oficial
WELSH
MALE
HALL
MORRIS
WOODLEY
BROOME

GLENWILL
Un oficial
HAPGOOD
SMITH
GOULDEN
CULLIS
MERCER
WILLINGHAM
COPPING

Ultima zi de febră britanică cunoaște o pasiune excepțională

Excursia oaspeților britanici pe Valea Prahovei

Vizita la Castelul Peleș. Sonde în erupție și prăjituri românești. — Reportaj telefonic

Ploești, 22. *(Prin telefon de la trimisul nostru).* — *Britanicii au vizitat azi valea Prahovei. Au văzut la Țintea o sondă, care este forată acum și una în erupție.*

La ora 11 au plecat spre Sinaia .Masa au luat-o la Palas. Absolut toți membrii expediției engleze sunt entusiasmați de mâncărurile și... vinurile românești.

LA CASTELUL PELEȘ

După masă au vizitat castelul Peleș și au rămas pur și simplu uluiți de colecția de covoare românești.

Cel mai entusiast: Hapgood, care s'a dovedit a fi un bun cunoscător în materie.

Sala maură și cea orientală au produs deasemenea o puternică impresie asupra oaspeților britanici ca și mulțimea obiectelor de origină engleză.

Castelul și elegantul decor al reședinței regale au stârnit admirația oaspeților, cari și-au manifestat entuziasmul ca nicio altă echivă națională.

PRAJITURI ROMANEȘTI LA PLOEȘTI...

După vizitarea castelului Pe-

(Continuare in pag. 3-a)

Oficial, nici aseară n'a fost alcătuită echipa națională pentru matchul cu Anglia

Totuși „11"-le României este cunoscut...

In sfârșit. Biroul Federal a ținut aseară ședință pentru a lua în discuție chestiunea alcătuirii echipei naționale pentru matchul de mâine.

Ședința n'a durat mult, dar la sfârșitul ei s'a anunțat doar un lot de 15 jucători și anume :

Sadowsky, Pavlovici, Bürger, Sfera, Felecan I, Vintilă, Iuhasz, Demetrovici, Bărbulescu, Orza, Bodola, Dobay, Marksteiner, Ploeșteanu și Reiter.

Oficial, s'a declarat că echipa națională nu se va alcătui decât după ce se va ști precis dacă Ploeșteanu este sau nu disponibil.

Pe de altă parte însă, am aflat că totuși echipa a fost alcătuită în modul următor :

PAVLOVICI) (Ripensia) — BURGER (Ripensia), SFERA (Venus) — VINTILA (Rapid), IUHASZ (CAO), DEMETROVICI (Venus)—ORZA (Venus), PLOEȘTEANU (Venus), BODOLA (Venus), MARKSTEINER (Ripensia) și DOBAY (Ripensia).

O oră și jumătate antrenament cu jucătorii români

Astăzi, selecționații vor fi cantonați la Băneasa, unde vor rămâne până diseară

Jucătorii români selecționați pentru matchul de mâine cu Anglia nu și-au pierdut ieri timpul degeaba.

Intr'adevăr, dis-de-dimineață s'au pornit pe lucru.

La ora 8 au fost prezenți pe terenul Venus următorii jucători : Pavlovici, Sadowsky, Bürger, Sfera, Vintilă, Iuhasz, Demetrovici, Orza, Bodola, Ploeșteanu, Marksteiner și Dobay.

Antrenamentul — condus de Braun — a început cu un tur de încălzire, după care — timp de 20 minute — s'a făcut gimnastică, executându-se diverse mișcări.

Au urmat apoi vreo 10—12 sprinturi și iată-l pe Braun lucrând aproape cu fiecare în parte. A început cu Iuhasz și Ploeșteanu, asupra cărora a îndreptat o atenție specială. Și s'a văzut imeidat că Ploeșteanu deține o condiție excelentă.

Intre timp, atacanții se in-

(Continuare in pag. 3-a)

In prima etapă a „Turului Serbiei": 4-Tudose; 7-Hapciuc; 10-Hrenciuc

Jugoslavul PROSINEK a câștigat etapa de ieri cu un avans de șapte minute

Toți alergătorii români au sosit în timp util

15.000 spectatori au asistat la plecarea în marea cursă

(Dela corespondentul nostru)

Ieri la ora 7 dimineața d. Cejovici ministrul Educației Naționale Iugoslave, a dat plecarea din centrul orașului, deal Sperazie, în fața unei asistențe de 15.000 de spectatori, pentru care se construiseră tribune speciale, în prima ediție a „Turului Serbiei" — după ce d. Svetcovici primul ministru al țării vecine a rostit o cuvântare despre importanța probei urând „drum bun" drumeților cicliști.

CONST. TUDOSE

BELGRAD—VALIJEVO 90 KM.

Ieri s'a alergat prima etapă între Belgrad și Pozega, 184 kilometri cu o oprire la semietapa Valijevo, după parcurgerea a 90 de kilometri.

Primul care a sosit la Valijevo a fost Iugoslavul Prossivek **cu timpul de 2 ore 47 de minute și 56 de secunde. Al doilea a sosit în această localitate Românul CONSTANTIN TUDOSE la o diferență de 3 minute și 15 secunde.**

CEVA DESPRE CURSA VALIJEVO POZEGA

Dela început s'a mers tare, Iugoslavii forțând alura și încercuind din toate părțile pe cei 11 reprezentanți ai noștri. Prossivek reușește să evadeze a doua oară, cel dintâi și să-și concretizeze avantajul printr'un frumos avans de 8 minute și 16 secunde față de al doilea sosit iugoslavul Bocupec. La 11 minute după Bossinek, sosește vechea noastră cunoștință alergătorul Grgac, iar după el la un minut diferență Românul Tudose. „Masivul din Crângași" a făcut o cursă bună, ținând

(Continuare in pag. 8-a)

AVIAȚIE

Al II-lea Mare Premiu al Aviației de Turism „Regele Carol II"

In cadrul marilor serbări ce se vor desfășura la 8 Iunie a. c. și în legătură cu programul zilei sporturilor fixată tot la acea dată se reprezintă cea mai mare sărbătoare națională a poporului român, Federația Aeronautică Regală a României a plasat primul concurs de MARE PREMIU AL AVIAȚIEI DE TURISM REGELE CAROL II".

NUMEROASE PREMII

Ca un îndemn deosebit. M. S. Regele a binevoit să acorde și pentru acest concurs ca și pentru competițiunea militară denumită „CUPA REGELE CAROL AL II-lea". Inaltul Său sprijin, precum și suma de lei 200.000 ce se vor distribui concurenților câștigători, în trei premii (100.000; 60.000 și 40.000 lei). In general totalul premiilor se va ridica prin îngrijirea F.A.R.R. și cu concursul sprijinitorilor aviației, la peste 300 mii lei distribuiți în minimum opt premii.

In acest mod, datorită în primul rând interesului ce M. Sa Regele binevoiește să poarte aviației românești, calendarul sportiv național se inaugurează prin 2 competițiuni sportive, una rezervată avioanelor militare și alta pentru avioanele de turism.

Importanța deosebită ce o capătă acest fapt se va vădi imediat după desfășurarea competițiunilor și în special pentru cea deschisă avioanelor de turism care reprezintă de fapt cea dintâi cursă aviatică românească și proporțiile și în genul marilor concursuri organizate în străinătate.

EXTRAS DIN REGULAMENT

Marele Premiu Regele CAROL II, este în fond o cursă de regularitate și turism, gen RALLYE însă cu un caracter pur național.

Concurnții, a căror înscriere la concurs se poate face la sediul FARR din Bd. Lascar Catargiu Nr. 8 până în ziua de 1 Iunie crt., inclusiv vor fi repartizați prin tragere la sorți între 10 centre corespunzând celor 10 ținuturi ale țării și anume: Brașov (Bucegi) Galați (Dunărea de Jos); Constanța (Marea); Chișinău (Nistru); Iași (Prut); Cernăuți (Suceava); Cluj (Someț), Tg-Mureș (Mureș); Timișoara (Timiș); Craiova (Olt).

In dimineața cursei la o oră ce va fi stabilită în ajunul cursei toți concurenții din toate punctele alese părăsesc punctele de plecare fixate pentru a sburа timp de 10 ore după care urmează a sosi la Băneasa cât mai exact posibil întrucât un minut întârziere aduce dupe sine 7½ puncte pierdute, iar 10 minute întârziere provoacă penalizarea maximum de 70 puncte.

Concursul va fi câștigat de concurentul care va parcurge cel mai mare număr de kilometri în acest interval de timp.

Pentru verificarea distanțelor parcursului FARR va publica o listă de circa 30 de aeroporturi, precum și distanțele oficale ce vor fi luate în seamă la calcularea regulamentelor, pe care concurenții pot aterisa pentru a lua viza de trecere pe carnetele de bord ce vor primi în momentul plecării.

In drumul ce vor executa în timpul cursei, concurenții nu au voie să aterizeze de două ori la acelaș aeroport și nu trebue să-și taie niciodată drumul deja parcurs.

Plecările din diferitele puncte ale ținuturilor țării, se vor fixa astfel încât la ora 4 d. m. toți concurenții să fi terminat aducând cu ei ofrande reprezentând caracteristica de belșug a fiecărui ținut (un snop de grâu verde, un fagure de miere, etc.).

Odată sosiți la Băneasa concurenții vor pleca la stadionul ANEF unde în cadrul programului zilei sporturilor vor defila înaintea M. S. REGELUI și vor depune ofrandele aduse.

Stabilirea clasamentului, distribuirea premiilor se va face până în ziua de 10 Iunie a. c.

Tariful de publicitate al ziarului UNIVERSUL

(CATEGORIA IV)

LINIA CORP		5
Dela 10-1000 linii	Lei	4
Dela 1000 linii în sus	„	7,50
Anunțurile colectorilor de loterii	„	10
Bilanțuri, convocări, notificări etc.	„	30
Știri artistice, judiciare, școlare	„	15
Informațiuni comerciale minimum 5 linii	„	17,50
Informațiuni financiare minimum 5 linii	„	17,50
Informațiuni colectori de loterii	„	20

ATLETISM

Americanii se pregătesc intens pentru jocurile dela Helsinki

New-York, 22. — Jocurile Olympice din 1940, suscită în Statele Unite un interes extraordinar, vedetele „noului continent" ținând să reediteze splendida figură de Berlin, de data aceasta poate cu mai mult brio.

Concursurile ținute în ultimul timp prin diferite orașe din America de Nord, nu au de scop decât să prepare și să descopere noui talente ce ar putea reprezenta cu demnitate culorile americane, în cea mai formidabilă întâlnire atletică cum e aceia a Jocurilor Olympice.

Rezultatele de mai jos ne edifică îndeajuns asupra formei pe care o au atleții americani, deși suntem la început de sezon.

Iată noile isprăvi ale atleților de peste ocean:

La Berkely: O milă Zamperini 4 m. 14 s. 1/10; 100 y. Jeffrey 9 s. 8/10; lungime Brown 7 m. 36; înălțime Steers 1 m. 95; prăjină Warmerdam 4 m. 45, Day 4 m. 27; disc: Dunn 49 m. 12.

La Ontario: 220 y. Allen 21 s. 3/10; 220 y. garduri Bradley 24 s. 1/10.

La Desmoires: 440 yardzi garduri Simmons 53 s. 5; 220 y. garduri Walcott 14 s. 4.

Deasemenea face senzație performanța unui italian de curând stabilit în St. Unite, Russo, care a acoperit distanța de 400 m. garduri în 53 s. 5/10.

Concursurile sportive străjerești

Ca urmare a programului stabilit încă dela începutul anului, Straja Țării va organiza și în acest an concursurile sportive străjerești în cadrul săptămânei străjerilor.

Marea competițiune se va desfășura în cele 72 de capitale de județ iar în Capitală ca și în trecut, concursurile vor avea loc într'un cadru festiv demn de o asemenea manifestațiune.

Programul concursurilor străjerești din acest an, se va desfășura după cum urmează:

Vineri 2 Iunie, ora 8.30—12, prima zi a concursului în care se vor disputa probele eliminatorii.

Duminică 4 Iunie, ora 17, probele finale și închiderea oficială a concursului.

Probele care au fost alese sunt următoarele:

Cursul inferior: 60 m. — un străjer de fiecare stol.

600 m. — o cursă pe omstacole — un cuib de fiecare stol.

Cursul superior: 80 m. — un străjer de fiecare stol.

Aruncarea grenadei — un străjer de stol.

1500 — cu obstacole.

6×80 m. — ștafetă — un cuib de stol.

Inscrierile în vederea acestor concursuri se vor face de către stoluri, pe formulare tip care vor fi trimise fiecărei unități.

Inscrierile se închid Luni 29 Mai, ora 8. ele urmând a fi trimise pe adresa Legiunei de străjeri București, str. Eugen Carada nr. 9.

PREMII

Primii trei clasați din fiecare probă, vor primi câte o medalie.

Stolul care va întruni cele mai multe puncte, în toate probele, va câștiga cupa Legiunei.

ANTRENAMENTELE

Stolurile din Capitală au început antrenamentul. Străjerii se pot pregăti pe stadionul Velodrom depe șos. Ștefan cel Mare, care stă la dispoziția lor în fiecare după amiază.

DE PE PISTĂ

● La concursurile tineretului fascist Oberwerger a aruncat discul 50 m. 64, iar Bologna, o tânără speranță a atletismului italian, a sărit în înălțime 1 m. 90 și 6 m. 95 în lungime.

● La redacție am primit o scrisoare din partea elevilor din cl. VIII a liceului din Gheorgeni prin care ne roagă să arătăm că tânărul V. Martac, revelația concursului pentru cupa Economu, este elev al acelui liceu și nu al celui din Odorhei.

Facem cuvenita rectificare. Sunteți mulțumiți d-lor elevi din clasa VIII a liceului din Gheorgheni ?...

● Antalainen, cu prilejul unui concurs desfășurat la Helsinki, a latsat ciocanul 52 m. 18, invingându-l pe „muncitorul" Weidt, 52 m. 16.

● Italianul Moffei a sărit în lungime 7 m. 17; Boscutti 3 m. 80 la prăjină, iar Consolini a lansat discul 46 m. 55.

● Americanul Robert Simpson, noul antrenor al echipei atletice maghiare pentru Jocurile Olympice a sosit la Budapesta, luându-și postul în primire.

Măsuri în vederea organizării probelor de mâine

Astă seară la ora 20 sunt convocați la sediul F.R.A. delegații cluburilor: Venus, Leonida, Victoria, Stadiu Român și Viforul Dacia pentru a primi instrucțiuni în vederea organizării probelor de atletism ce se va desfășura cu ocazia matchului Anglia — România.

Turneul atleților unguri în POLONIA

Kattovice, 22. — **Dăm mai jos rezultatele din concursul internațional de atletism, organizat aci de clubul polonez Pogon.**

Săritura cu prăjină: I. Maronezyk (Polonia) 4.10 m.

2000 .m. plat: 1. Staniczevsky (Polonia) 5 min. 32,8 secunde, urmat în ordine de campionul olimpic Kusoczinsky (5:33') și de Rathonyi (Ungaria) 6 min. 00,6 sec.

5000 m. plat: 1. Soldan (Polonia) 15 min. 17,7 sec., 2. Noji Polonia 15,18,6 sec., 3. Csaplar (Ungaria) 15:18,8.

400 m. plat: 1. Vadas (Ungaria) 52,5 secunde.

100 m. plat: 1. Gyenes (Ungaria) 10,9 secunde.

Dela Stadiul Român

● Stadiul Român, secția de atletism, convoacă pentru Joi 25 crt, orele 16 pe terenul A. N. E. F. pe toți atleții la un antrenament general sub directa supraveghere a atletului Walter Schuleri. Doritorii ce doresc a face parte din gruparea roș albastru, pot face înscrieri în orice Joi la orele de mai sus.

● Următorii atleți sunt convocați în ziua de Miercuri 24 crt. la orele 15 (trei după amiază) în strada Isvor — intrarea A. N. E. F. Iordache Niculae, Nemeș Iosif, Crăciun, Boranda, Dinu Cristea și Hahnet Suliman, pentru a lua parte la ștafeta de 4×200, organizată de F. R. A. în pauza matchului de football România — Anglia.

● Stadiul Român, ține ședința de comitet în fiecare Vineri între orele 19—21 în str. Gogu Cantacuzino 33 — Localul F. R. de Rugby. — Doritorii ce doresc a face parte din secțiile de Rugby și atletism, pot face cerere aducând câte 4 (patru) fotografii.

SPECTACOLE

Teatre

OPERA ROMANA: Faust.

NAȚIONAL: Blockhaus.

STUDIO: O femee îndrăcită.

MUNCA și VOIE BUNA: Volpone.

COMOEDIA: Nu există surprize.

Cinematografe

CAPITOL: Femeea care primește palme, în technicolor, jurnal și complectare.

RO: Viață fără griji și jurnal Fox și O. N. C.

SCALA: „Masca iubirii" cu Paula Wessely, Attila Horbiger; Jurnal Paramount.

CARLTON: „Romanța întunericului"; jurnal nou Fox.

A. R. P. A.: Katia și Ultimatum.

SAVOY: Bestia umană și Cadrilul.

FEMINA: Helene Wilfuhr.

REGAL: Bosfor și jurnal Paramount.

TRIANON: Se lasă noaptea și jurnal Paramount.

PALAS BULEVARD: Fac ce-mi place; Amanda și jurnal O.N.C.

SELECT: Vârsta ispitelor.

ROXY: Oamenii de mâine; jurnal și completare.

FORUM: Champs Elisées, strada amintirilor și Vâltoarea valsului.

ELYSEE: Fecioare nebune și jurnal Paramount.

OMNIA: Robin Hoad și Femeia diabolică.

RIALTO: Suez și Crima Nataliei Roquin.

BIZANTIN: Submarinul D. 1, Frații Marx la curse și Artiști.

NISSA: Suez și Păcate în Paradis.

AMERICAN: Aventurlera și Stăpânul junglei.

ATENEUL TEI: Bătălia aurului și De-aș fi rege.

BARCELONA: Aventurile lui Marco Polo și Mi-am regăsit iubirea.

COTROCENI: Aventurile lui Tom Sawyer și Mi-am regăsit nevasta.

CARMEN: Submarinul D I și Dragoste cu năbădăi.

DACIA: Vulturul Negru

FRANKLIN: Alarmă în India și Macul roșu.

DIANA: Strigătul sălbaticilor și Frații Marx la curse.

AIDA: Azilul de noapte și Vreau să mă mărit.

DICHIU: Rapsodia diabolică; Bătălia aurului și jurnal O. N. T.

FRANCLIN: „Olimpiada".

EDISON: Bestia umană și Detectivu doamnei.

FLORIDA: Alexandru Newski și Oameni și fiare.

GLORIA: Drama și Caucine.

GRAND: Mister Zero și Adevărul îndrăcit.

ILEANA: Vulturul Negru.

IZBANDA: Viața furată și Răzbunare mexicană.

LIA: Zara și Femei condamnate.

LUCIFER: Ultima baricadă și Trei camarazi.

MARNA: S. O. S. Tanger; Oglinda vieții și trupa de reviste Titi Mihăilescu.

MARCONI: Viață furată; Primejdie; jurnalul românesc O.N.C. și Paramount.

MODEL: Olimpiada.

MILANO: Frou-Frou și Familia judecătorului Hardy.

NERO: Omul cu mască.

ODEON: Viața furată și Răzbunare mexicană.

PACHE: Copii părăsiți; Rosalie.

PAX: Tigrul din Arizona și Corsarul.

RAHOVA: Cinci prieteni și Penitenciarul.

REX: Serenada primăverii și Ulița durerii.

ȘIC: Oameni și fiare și Jocheul Roșu.

SPLENDID: Valea giganților și Vis de tinerețe.

TRIUMF: Ultimul gangster și Barnabe.

TOMIS: Eroul dea Marna și Când vrea femeia.

UNIC: Zaza și Adrienne Lecouvreur.

UNIREA: Omul cu masca (Mascatul).

VENUS: Frivola d-ră Brent; Legea nu iartă și jurnal românesc.

VOLTA BUZEȘTI: Bestia umană; Detectivul doamnei și revista București 'n Lună.

VOLGA: Femei condamnate și Mireasa fugară.

Football Football Football Football Football Football Football

F.R.F.A. repetă apelul său către patroni și instituții

Federația română de football repetă apelul adresat patronilor să permită salariaților de toate categoriile să înceteze Miercuri lucrul, mai de vreme de orele obicinuite, astfel încât să poată asista la matchul Anglia—România. Este primul match între cele două țări și singura ocaziune pentru echipa României de a se măsura cu cea mai bună formație din lume.

Evenimentul care va fi Anglia — România de Miercuri merită să primească amploarea unei asistențe record.

Excursia oaspeților britanici pe Valea Prahovei

(Continuare din pag. I-a)

leș expediția engleză a părăsit Sinaia și s'a oprit la Ploești.

Primul drum al jucătorilor britanici în orașul nostru a fost la... cofetărie.

Prăjiturile românești au fost consumate cu frenezie. Cel mai lacom: Lawton. Centrul atacant al echipei naționale engleze s'a arătat un veritabil campion. După aceasta au vizitat stadionul municipal, care după părerea lui Copping este... o admirabilă machetă de stadion. Nu se așteptau însă să găsească instalațiile din sălile speciale.

Masa de seară au luat-o la restaurantul Berbec. Spre București au plecat la ora 9.30.

In tot timpul vizitei lor în orașul republican, englezii au fost conduși de domnii inginer Haret, președintele Tricolorului și Dumitru Chiru, președintele districtului Ploești.

Vizita jucătorilor britanici a produs la Ploești o senzație extraordinară. Mai mare chiar decât cel mai pasionant match de divizie națională.

Ca încheiere, trebue să fie remarcat faptul semnificativ că britanicii sunt încântați de modul cum sunt primiți și de atenția, cu care îi înconjoară toată lumea.

I. Dd.

O oră și jumătate antrenament cu jucătorii români

(Continuare din pag. I-a)

stalaseră la o poartă, bombardând pe Sadowsky și Pavlovici.

Amuzamentul s'a terminat în momentul când Braun s'a apropiat și i-a pus să shooteze din diverse poziții și în 4—5 baloane așezate la distanțe mici.

După ce halfii și fundașii au trecut prin mâna lui Braun, un nou tur a pus capăt acestui antrenament care a durat o oră și jumătate.

Imediat, jucătorii au făcut baie și masaj, restul zilei fiind trecut după programul obicinuit.

Astăzi, dimineața, lotul jucătorilor va pleca la Băneasa unde va rămâne până deseară.

Cum va juca echipa națională împotriva Angliei?...

Va avea România un sistem de joc?

Cine îl va marca pe Tom Lawton și cine pe Goulden și Hall?

Câteva lucruri esențiale, cari nu ne-au preocupat totuși

Este firesc ca toate preocupările noastre să se concentreze acum asupra unui singur eveniment: întâlnirea cu Anglia. Cel mai mare act al echipei naționale a României.

Evident, deși fiecare are nădejdea secretă că România ar putea să învingă totuși — repetând performanța excepțională a vecinilor jugoslavi — nimeni nu poate emite însă, în mod conștient și serios, asemenea pretenții.

Echipa națională poate scoate însă un rezultat onorabil și — ceia ce este mult mai important — poate face un joc frumos.

Pentru aceasta se cere însă ca echipa să aibă un sistem de joc precis, o tactică anumită, pe care fiecare jucător s'o cunoască spre a ști ce anume rol are de îndeplinit în variația continuă a fazelor jocului.

Am scris mai de multe ori că echipa națională trebue să adopte un sistem de joc, să aibă o tactică precisă într'un match de football.

S'a păstrat tăcere profundă asupra primului capitol și s'a răspuns pentru al doilea că tactica nu poate fi stabilită de cât pe teren, după ce poți cunoaște jocul adversarului.

Răspunsul se pretează la considerații diverse și nu este absolut exact.

Renunțăm însă la ele pentrucă condițiile întâlnirii de mâine sunt cu totul speciale și fac inutilă o asemenea îndeletnicire.

Intr'adevăr partida dela A. N. E. F. se pretează la anticipări, deoarece — mai precis decât în orice alt caz — știm cum vor juca englezii.

Echipa națională a Angliei practică sistemul în W. Toate cluburile engleze au adoptat acest sistem, îl practică fără nici o abatere dela ortodoxismul lui riguros și este firesc ca și echipa națională să-l practice și ea cu aceeași... devoțiune.

Iată așa dar că preocupările despre sistemul, pe care ar trebui să-l adopte echipa noastră națională în matchul acesta, sunt perfect justificate.

Cine îl va marca pe Tom Lawton și cine pe cei doi interi Hall și Goulden? Acestea sunt întrebările de căpetenie ale matchului acesta.

Intr'un match contra unei echipe engleze libertatea centrului atacant înseamnă sigur înfrângerea adversarului. Cu atât mai mult când acest centru atacant este un om de valoarea lui Lawton.

Un exemplu elocvent? Matchul dela Milano. In prima repriză, Andreola a jucat „continental" — adică ofensiv. Lawton a marcat un goal și mai putea marca două dacă Olivieri n'ar fi cel mai bun portar al Europei.

In repriza secundă, Pozzo l-a trecut pe Andreolo al treilea fundaș și echipa italiană a adoptat același sistem de joc ca și echipa Angliei. Italia a câștigat repriza cu 2:1. Evident și pentrucă cei doi halfi de margine Locatelli și Depetrini au jucat extraordinar.

Revenind la realitatea echipei românești apare în modul cel mai evident posibil că Juhasz trebue să joace al treilea fundaș-mijlocaș polițist pe lângă primejdiosul centru atacant englez. Pentrucă dacă ar juca ofensiv — după modelul mijlocași la continentali — oricât de bun ar fi n'ar putea totuși anihila el singur tripleta Hall, Lawton-Goulden. Dar atunci, cine va marca pe Hall și Goulden?

Retragerea lui Iuhasz înapoi ar conduce în mod fatal la adoptarea sistemului în W, în care misiunea de a marca interii adverși revine halfilor de margine.

Pot însă să corespundă acestei solicitări mijlocașii noștri de margine, cari au un joc aproape în întregime defensiv?

Se poate ca aceia, cari au conducerea technică a echipei naționale, să nu aibe păreri contrarii și pentru a nu zăpăci pe jucători renunțăm la a da directive precise.

Ne permitem însă să facem câteva observații.

Una din marile legi ale jocului acesta este aceea ca fiecare jucător din apărare să aibe un rol precis, pe care să-l cunoască bine dinainte.

Pornind dela faptul că Iuhasz trebue să fie polițistul lui Lawton — ceia ce s'a demonstrat suficient înainte — apare firesc că halfii nu mai pot marca extremele pentrucă altfel fundașii n'ar mai putea intra în acțiune.

Intr'adevăr, să presupunem că Iuhasz l-ar marca pe Lawton iar Vintilă și Demetrovici pe Broome și Matthews, supravegherea interilor Hall și Goulde n ar reveni, în acest caz, fundașilor.

Dar în sistemul britanicilor, cei doi interi joacă mult înapoi și pentru a-i putea marca, fundașii ar fi obligați să joace... înaintea liniei de mijlocași.

Ei n'ar putea acționa în mod normal decât atunci, când cei cinci atacanți englezi s'ar afla pe aceeași linie.

Și atunci ne e teamă că ar fi prea târziu.

Problema rămâne, așa dar.

Am selecționat poate pe cei mai buni jucători dar nu putem alcătui echipa, care ne-ar trebui pentru matchul cu Anglia.

Și aceasta pentrucă nu putem dispune decât de jucători specializați într'un singur mod de a juca. Iar ceilalți, cari ar putea juca așa cum trebue, nu sunt încă apți pentru echipa națională (pentru considerații cari nu interesează acum).

Nu este însă mai puțin adevărat că nu am căutat să experimentăm un sistem pentru matchul acesta.

L-am considerat epocal dar n'am făcut altceva — din punct de vedere technic — decât să jucăm de două ori cu Letonia așa ca și cum după aceste două întâlniri n'ar fi urmat matchul cu Anglia.

Și acestea, cu toate că Iugoslavia ne-a dat un exemplu extraordinar de didactic jucând în matchul dela 7 Mai într'un W semnificativ.

Evident, nu se poate susține că matchul dela Belgrad a fost câștigat numai pentrucă sârbii au adoptat sistemul acesta.

Sistemul de joc nu este o piatră filosofală. Dacă l-ai adoptat nu înseamnă deloc că nu mai poți pierde niciun match.

(Inseamnă însă că echipa are o comportare mai regulată și șanse mai mari).

In orice caz exemplul sârbilor trebuia luat în sensul existenței unor preocupări raționale.

Incertitudinea mingiei rotunde e mare. Dar iată un match, în care hazardul intră cu un coeficient mult mai mic ca de obiceiu.

Să sperăm însă că matchul dela 24 Mai va fi un moment de răspântie în footballul nostru.

Și că vor înțelege toți că jocul de football nu e chestiune nici de instinct, nici de hazard ci de talent și comportare rațională.

Petre Steinbach

UNIVERSUL și CARTEA ROMANEASCA se întâlnesc în matchul de deschidere la partida ROMANIA-ANGLIA

Matchul de campionat Universul—Cartea Românească care urma să se dispute Duminecă a fost amânat pentru o dată ulterioară.

Districtul de football a fixat acest joc pentru mâine la ora 13,45 pe terenul A.N. E.F., în match de deschidere la partida România—Anglia.

Campionul categoriei II-a are un bun prilej să se afirme în fața publicului numeros care va asista la această partidă.

Noi prevedem un joc spectaculos care va fi la înălțimea unui match de deschidere pentru această partidă.

D. John Langenus a sosit ieri

Arbitrul belgian John Langenus, care va conduce matchul de mâine, a sosit eri la amiază în Capitală. Astă seară sosește iugolslavul Ștefanovici, unul din arbitri de tușe. Al doilea este polonezul Schneider.

Faczinek la Venus?

Ziarul francez L'Auto publică în numărul soist eri în Capitală o informație foarte interesantă pentru noi, pe care o reproducem în întregime:

Faczinek a primit o ofertă din partea clubului român Venus din București, dar interul dela C. A. P. nu-i va da curs deoarece și-a cerut naturalizarea. Credem mai curând că el va semna pentru Ol. Marseille, care a și intrat în tratative cu actualul lui club.

Alexandrescu va fi operat de apendicită

Jucătorul unirist Alexandrescu, lovit în matchul susținut de echipa sa la Ploești cu Prahova, are un ligament întins și în parte rupt. Medicul specialist al Venusului d. dr. Ionescu l'a consultat însă în general și a constatat că Alexandrescu suferă și de apendicită și — având în vedere că nu va putea juca un timp — l'a sfătuit să se opereze.

In cursul zilei de azi, unioristul va fi internat și operat.

Ce-i nou și interesant la F.R.F.A.

Jugoslavia participă la ceferiadă

Deși FRFA n'a aprobat ca turneul de football din cadrul Ceferiadei să se dispute decât la 12 Iunie, totuși Rapid speră că această competiție se va desfășura la datele inițiale (10-11-12 Iunie).

Deocamdată, la invitațiile lansate la Belgrad, Ankara, Athena și Sofia, n'au răspuns decât jugoslavii, care vor participa sigur.

Preissler este.. liber

Ofertei primite din partea jucătorului ceh Preissler, Rapid nu i-a răspuns încă și nici nu-i va răspunde.

Rețetă record și o contestație la Ciocanul

Derby-ul disputat Duminică la Ciocanul s'a soldat cu încasări-record: cca 140.000 lei, ceeace nu s'a realizat niciodată până acum.

Interesant este de remarcat faptul că Macaby a contestat matchul înainte de începerea jocului pe motiv că arbitrii de tușe nu erau cei delegați inițiali.

Contestația însă, nu va fi susținută.

football football football football football football football

S'a limpezit situaţia în campionatul districtual

Monitorul Oficial şi A.G.E.R. vor susţine finala pentru desemnarea campionului

Metalosport şi Universul campioni la categoria doua

Echipele cari vor retrograda se cunosc după etapa de Duminică.

A. S. Distribuţia, un campion detaşat.

Campionatul districtual a trecut din perioada de agitaţie într'o perioadă de calm, care lasă să se întrevadă sfârşitul unor străduinţi de un întreg campionat.

Campionii tuturor categoriilor au fost desemnaţi; deasemeni şi nefericitele echipe care prin forţa împrejurărilor sunt nevoite ca în sezonul viitor să retrogradeze.

In patru etape, categoria II şi a III-a lichidează complet socotelile, în timp ce prima categorie trebue să-şi desemneze campionul până Duminică, 28 Mai.

Din această cauză, formaţiunile din această categorie au fost nevoite să facă un tur de forţă, susţinând în afară de matchurile duminicale, şi câte o partidă Joia trecută

Unele echipe mai bine pregătite au rezistat cu succes acestei încercări, în timp ce altele au obţinut jumătate de succes şi în fine câteva au sucombat dela prima întâlnire.

MON. OFICIAL A REALIZAT PERFORMANŢA SAPTAMANEI

Intr'adevăr au fost echipe cari trebuiau să-şi consolideze poziţii şi orice punct picrdut le era fatal.

In această situaţie era Mon. Oficial, care deţinea primul loc, însă avea de întâlnit adversarii cei mai periculoşi din întreg campionatul.

Ceeace au reuşit tipografii, constitue o performanţă remarcabilă. La un interval de numai trei zile s'au debarasat de Vif. Dacia şi Gloria cu acelaş scor de 3—0, care nu mai poate da loc la interpretări. Excepţional este faptul că victoriile au fost obţinute în deplasare.

Intreaga echipă s'a bucurat de o condiţie fizică excepţională, fapt datorită antrenorului Şerb şi de o perfectă omogenitate.

Prin aceste victorii Mon. Oficial şi-a cimentat primul loc, pe care nu-l mai poate pierde în nici un caz.

CAND SOCEC ARE FINISH...

O altă formaţie care şi-a adjudecat matchurile din cursul săptămânii trecute cu multă uşurinţă este Socec.

Plecaţi în tur cu stângul, au reuşit să-şi facă drum până la locul trei pe care-l deţin şi probabil că vor termina aci.

Joi a reuşit să treacă comod de Titani, iar Duminică a învins pe Olympia la scor, revanşându-se din plin asupra matchului pierdut în toamnă. Mâna antrenorului Steinbach s'a cunoscut imediat, echipa mergând din ce în ce mai bine.

Locul doi al seriei A îl deţine Metalloglobus, care în compania Ind. Iutei n'a putut face Joi decât un match nul, iar alaltăeri a învins detaşat pe Vif. Dacia. Această echipă a suferit în decursul campionatului mari oscilaţii de formă. Cu toate acestea a reuşit să ocupe locul doi, pe care nu-l mai poate pierde în nici un caz.

CUM A PIERDUT VIF. DACIA

Cel mai serios contra candidat la locul prin al seriei A, Vif. Dacia a fost silit ca şi celelalte echipe să facă efortul de a susţine două matchuri în interval de trei zile, aceste matchuri au fost pierdute însă în mod lamentabil şi fără a se găsi vreo scuză — această formaţie s'a prezentat pe teren cu o lipsă totală de condiţie fizică, fără pic de ambiţie şi a practicat un joc deslânat, care în mod fatal a dat roade negative. Ceva mai mult, locul pe care-l deţineau viforiştii a fost pierdut, fiind retrogradaţi până la locul patru.

Una din formaţiile de bază din districtul Bucureşti era încă în acest an, Titanii; s'a produs însă o complectă degringoladă în club, fapt care a dus la înfrângeri repetate. Nu mai departe decât Joi, la matchul cu Socec, nici un conducător al acestei formaţii n'a însoţit echipe pe teren, iar jucătorii descurajaţi n'au mai putut da acelaş randament.

Este regretabil acest lucru.

Olympia a învins şi a fost învinsă. Cu S.E.T. a terminat destul de dificil, dar sigur. Intâlnind pe Socec, a trebuit să plece steagul, neputând rezista unei formaţii tehnice şi care îi combătea în acelaş timp şi prin elan.

S. T. B.-ul deţine cu mult brio lanterna cu care se va scobori în categoria II. In ultimile două întâlniri n'a putut culege decât un punct, neîndestulător pentru a evita retrogradarea.

Cealaltă echipă care va însoţi pe S. T. B. în drumul spre categoria II-a va fi S.E.T. sau Ind. Iutei, care a pierdut la ligă matchul câştigat cu Titanii la district.

Deşi cu veleităţi de a învinge pe leader, Gloria a suferit o înfrângere netă din partea acestuia, după ce învinsese pe S. T. B. Aşa cum au jucat, nici nu puteau pretinde mai mult.

A. G. E. R. A INTALNIT UN OBSTACOL SERIOS DAR E CAMPION

Lupta mare în seria B se dădea între A.G.E.R. şi Leonida, iar cheia misterelor o deţinea Adesgo.

Misterul a fost deslegat. A. G. E. R.-ul a obţinut două puncte prin forfait şi unul după o luptă acerbă cu A.C.S.A., care a dovedit o revenire excepţională.

Electricienii au fost întinşi la maximum, pentru a smulge un punct necesar pentru a-şi consolida locul. A. C. S. A. merită elogii pentru comportarea de Duminică.

Leonida a fost nevoită să se mulţumească deocamdată cu locul doi, fiind învinsă de Adesgo, care a jucat mult mai decis şi mai bine.

Adesgo are şanse să treacă în locul doi, dacă câştigă cele două matchuri pe care le mai are de susţinut.

In ceeace priveşte Adesgo, a reuşit ca în afară de victoria obţinută asupra Leonidei să învingă pe Vergu, după un match dramatic şi disputat „până la sânge". Este o performanţă lăudabilă, căci nu este uşor să învingi adversari ca Vergu şi Leonida într'un interval aşa scurt.

Militari a fost învins Joi de Lupeasca pe teren propriu, iar Duminică a sdrobit A.S.C.A.M. după un match fără istoric.

După câteva partide admirabile, „belvederiştii" au cedat trei matchuri consecutive. In contra Militarilor, cel mai bun om al lor n'a jucat. In schimb a fost introdus la juniori. La ce a folosit acest lucru nu vedem.

Vergu a decepţionat în ultimele întâlniri. Cu Adesgo pe lângă că a pierdut a avut o atitudine nesportivă, iar cu Avântul Sportiv n'a reuşit decât un draw. Matchul nul a folosit mai mult lui Avântul, care astfel nu mai retrogradează.

Pebe şi Lupeasca vor face drumul întors spre categoria II-a.

COLENTINA ŞI GENERALA IN DRUM SPRE CATEGORIA III-a

Rezultatele obţinute în categoria II-a sunt normale. Favoriţii au învins şi clasamentul à rămas neschimbat.

C. F. R. Bt. nu a avut un adversar serios în Colentina, iar Metropola imitându-l s'a distrat în compania Biruinţei.

Generala şi Sburătorii au fost victimile Sp. Muncitoresc şi Griviţei.

Revenirea Grviţei este remarcabilă. La un pas de retrogradare, s'a urcat acum stabilindu-se la locul cinci.

Fără drept de recurs, Colentina şi Generala au fost condamnaţi să isprăvească neputinţa, trecând în categora III-a.

GARAJUL MIHĂESCU ŞI VICTORIA INVINSE

Se pare că nu trebue să existe etapă fără surprize. Chiar dacă nu sunt prea mari, totuşi produc mirări legitime.

Astfel, Victoria a cedat la scor lui Orpheus, după un match pe care învingătorii l-au avut tot timpul la discreţie. Garajele Mihăescu au cedat Săruinţei, din cauza lipsei de eficacitate a atacului.

Metalosport, Arsenal şi Ciclop au învins aşa cum era şi de aşteptat. Dâmboviţa a opus o oarecare rezistenţă leaderului, fără ca să poată reuş însă facă ceva. Carmen s'a apărat onorabil, dar altceva nimic.

L. P. N. învins la scos va juca în sezonul viitor în categoria III-a alături de Dâmboviţa.

82:8 A RAMAS GOALAVERAJUL A. S. DISTRIBUŢIEI, FARA SA JOACE DUMINICA

In această serie s'au înregistrat rezultate normale, cari n'au adus nici-o modificare în clasament.

Delea Veche a reuşit scorul seriei dispunând de C.A.B. cu 7—1.

Fichet a terminat la egalitate cu Norma, rezultat bun pentru ultima.

A doua clasată Suter, şi-a adjudecat matchul susţinut în compania Fulgerului. Astfel că împreună cu A. S. Distribuţia va juca în otamnă în categoria II-a.

Petroliştii deşi n'au jucat, şi-au păstrat un avantaj apreciabil şi cel mai impresionant goalaverage din district.

SURPRIZE IN CATEGORIA III B

Din cele patru matchuri desfăşurate în această serie, trei s'au terminat cu rezultate neaşteptate.

Standard a dispus de Şoimii la limită, după o partidă în care învingătorii au manfestat o vădită superioritate.

Dacia Traiană a capotat în faţa modestei Justiţia, iar Vulturii Carpaţilor a reuşit să termine la egalitate cu leaderul. In urma acestor rezultate vor promova I Dârlău şi Dacia Traiană.

Redăm mai jos clasamentele celor trei categorii:

CLASAMENTUL CATEGORIEI I
Seria A

Mon. Oficial	16	11	2	3	45:24	24
Metaloglobus	18	10	3	5	40:22	23
Socec	17	8	4	5	37:26	20
Vif. Dacia	17	9	2	6	43:36	20
Gloria	18	7	3	8	37:36	17
Olympia	17	8	3	6	34:37	17
Titanii	17	4	5	8	20:34	15
S. E. T.	17	4	4	9	19:41	12
Ind. Iutei	16	4	2	10	19:33	10
S. T. B.	17	2	6	9	31:34	10

CLASAMENTUL CATEGORIEI I
Seria B

A. G. E. R.	18	12	4	2	46:21	28
Leonida	18	12	2	4	43:22	26
Adesgo	16	12	2	4	43:22	23
Vergu	16	9	2	5	40:26	18
A.S.C.A.M.	15	7	2	6	27:33	17
Militari	16	7	2	7	39:34	16
A.C.S.A.	16	6	3	7	39:34	15
Av. Sportiv	16	3	3	10	20:33	9
Lupeasca	16	3	2	11	15:48	8
Pebe	15	2	1	12	14:51	5

CLASAMENTUL CATEGORIEI II
Seria A

Universul	15	12	2	1	55:11	26
Metropola	16	10	3	3	25:21	23
C.F.R.B.T.	16	10	1	5	53:13	21
Sp. Muncitor.	15	7	3	5	29:19	17
Griviţa	16	5	4	7	22:27	14
Biruinţa	15	4	5	6	17:27	13
Cartea Rom.	14	5	2	7	30:36	12
Zburătorii	14	4	3	7	26:35	11
Colentina	15	3	4	8	16:36	10
Generala	13	2	0	11	10:68	4

CLASAMENTUL CATEGORIEI II
Seria B

Metalosport	15	14	1	0	71:15	29
Arsenal	16	14	0	2	67:19	28
Mihăescu	15	8	3	4	34:19	19
Victoria	16	9	0	7	39:42	18
Ciclop	15	7	3	5	39:29	17
Sturuinţa	15	6	2	7	26:35	14
Carmen	14	4	2	8	36:50	10
Orfeus	14	4	1	9	34:52	9
L. P. N.	15	2	2	11	24:52	6
Dâmboviţa	14	1	0	13	12:69	2

CLASAMENTUL CATEGORIEI III
Seria A

A. S. Distribuţia	13	13	0	0	82: 8	26
Suter	14	11	1	2	47:24	23
Fichet	14	6	4	4	28:19	16
Fulgerul	14	7	1	6	23:23	15
Norma	14	4	4	6	24:37	11
E. F. A.	13	4	3	6	36:27	11
Delea Veche	13	4	2	7	28:39	10
Grozăveşti	15	2	2	11	16:60	6
C. A. B.	14	2	1	11	18:68	5

CLASAMENTUL CATEGORIEI III
Seria B

Ion Dârlău	14	10	2	2	41:18	22
Dacia Traiană	13	9	2	2	26:15	20
Şoimii	13	8	0	5	36:21	14
Vulturii Carp.	13	4	4	5	23:24	12
Comro	13	4	3	7	26:34	11
Justiţia	14	4	2	8	23:42	10
Băneasa	13	4	2	7	23:33	10
Standard	14	2	2	10	15:26	7

Arbitrii etapei divizionare de Duminică

DUMINICA 28 MAI
DIVIZIA NAŢIONALA A

BUCUREŞTI

Rapid—Gloria, arbitru d. cpt. Vuia (Timişoara).

Venus—Chinezul, arbitru d. Xifando (Bucureşti).

REŞIŢA

U. D. R.—Sp. Studenţesc, arbitru d. T. Moraru (Oradea).

TIMIŞOARA

Ripensia—Juventus, arbitru d. Petru Vasile (Constanţa).

ARAD

Amefa—Tricolor C.F.P.V., arbitru d. I. Ceaureanu (Bucureşti).

BAIA MARE

F. C. Carpaţi—Victoria, arbitru d. V. Braida (Bucureşti).

DIVIZIA NAŢIONALA B

SERIA ESTICA

GRUPA DE NORD

IAŞI

Textila—Dragoş Vodă, arbitru d. Doja St. Bacău).

GALAŢI

D. N. A.—Gloria C. F. R., arbitru d. A. Ţovaru (Bucureşti).

TIGHINA

Traian—Victoria C. F. R., arbitru d. Lt. P. Tacu (Galaţi).

GRUPA DE SUD

BUCUREŞTI

Macaby—Prahova, arbitru d. Dr. Stanciu A. (Cluj).

Turda—Unirea Tricolor, arbitru d. M. Niculescu (Bucureşti).

Telefon Club—A. S. C., arbitru d. M. Vlahu (Bucureşti).

BRAŞOV

A.C.F.R.—Mociornita Coltea, arbitru d. Oprişeanu (Brăila).

SERIA VESTICA
GRUPA DE NORD

ORADEA

Stăruinţa—S. G. S., arbitru d. Munteanu (Arad).

CAREI

Victoria—Monopol, arbitru d. Almajan (Cluj).

CLUJ

Universitatea—Ind. Sârmei, arb. P. Kroner.

TG.-MUREŞ

Mureş—Crişana, arbitru d. Huniade.

GRUPA DE SUD

CRAIOVA

Craiova—Vulturii, arbitru d. t. Alexandrini (Bucureşti).

SIMERIA

C. F. R.—C. A. O., arbitru d. Ritter (Timişoara).

Ştiri şi convocări

● P. T. T. convoacă pentru Miercuri 24 Mai a. c. orele 15, pe terenul Anti-aerian, la antrenament următorii jucători: Stănescu I, Stănescu II, Ion Ion, Hariton Mircea, Grigorescu Costel, Ion Marin, Dumitrescu Gh., Ionaşcu St., Dică Cristian, Dumitrescu C-tin, Danciu Oprea, Sârbu, Dumitrescu Dumitru, Speriatu, Ciuc Filaret, Georgescu D., Stănciulescu, Astaruş, Ionescu Hercule, Nedelcea, Săpătoru, Matei C., Iofciu, Popa Ion, Barbu D. Cei ce posedă echipament sunt rugaţi să-l aducă. Deasemeni, sunt rugaţi a lua parte, toţi colegii cari doresc a practica football-ul.

● *SPORTUL MUNCITORESC convoacă azi la ora 16,30 pe terenul Stadion următorii jucători: Slăvescu N., Ignat D., Mihai L., Georgescu M., Rădulescu N., Popescu D., Constantinescu T., Ionescu Ş., Ionescu C., Marinescu A., Marinescu I., Stoenescu T., Leca T., Ciuran I., Sarkisian O., amfir M., Ştefănescu I., Ionescu G., Ionescu V., Spârlea, erbănescu A.,Ş Nemţeanu I., Hariga J.*

Cei care vor lipsi vor fi aspru sancţionaţi.

trictual de j.,Lci etaoi hh hhhu

● A. S. CARTEA ROMANEASCA pune în vedere jucătorilor mai jos notaţi să se prezinte Miercuri 24 Mai 1939, orele 12 la atelierul Bonaparte, în vederea matchului oficial cu **Universul** pe Stadionul A. N. E. F.: Sandu, Bădoiu, Constantinescu, Secotos, Gheorghiade, Rădulescu, Negru, Alexandrescu, Ioniţă, Nicolau, Lambescu, Petoiu, Raţă, Nicu.

● CLUBUL JUVENTUS anunţă pe toţi juniorii săi că s'au suspendat antrenamentele până pe ziua de 1 Iunie 1939.

Korányi (2) şi Máthé, au marcat cele trei goaluri ale echipei Franţei, care a învins Joi la Bruxelles, Belgia cu 3—1.

✵

ECHIPA Irlandei, înfruntă azi la Brema selecţionata Germaniei.

CAMPIONATUL Elveţiei a fost câştigat de echipa Grasshoppers din Zürich, cu 29 de puncte. La locul 2 s'a clasat Lugano cu 27 de puncte.

Din lumea cluburilor mici

● A. S. DISTRIBUŢIA se antrenează astăzi după amiază pe terenul dela Mogoşoaia în compania Juventusului.

● EŞECUL suferit de juniorii Sportului Studenţesc în matchul cu Turda se datoreşte lipsei din echipă a celor doi fundaşi Nicu Virgil şi Nedelcu.

● CUŢULESCU excelentul jucător al Metalloglobusului a jucat cu mâna fracturată în două matchuri.

● MATCHUL de juniori Titanii—Militari care se dispută astăzi după amiază pe terenul A.C.S.A. va fi condus de d. Mircea Cruţescu ajutat de d-nii Scarlat Petre şi Minciu.

● TOŢI juniorii cari doresc să se legitimeze în gruparea Sp. Studenţesc sunt convocaţi astăseară la ora 19 la sediul grupării din str. Vasile Lascăr No. 9.

Toţi juniorii vor prezenta şi fotografiile

● PRIMA deschidere la partida România—Anglia va începe la ora 15.45.

● IN ŞEDINŢA de aseară a Ligii de Sud s'a admis apelul grupării Titanii la jocul cu Ind. Iutei. Matchul s'a omologat cu rezultatul de 1—0 în favoarea grupării Titanii.

Cine conduce finala „Cupei Unirea"

Finala Cupei Unirea Sibiu—Cernăuţi, care se dispută în deschidere la matchul România-Anglia, va fi arbitrată de d. I. Ceaureanu.

Football Football Football Football Football Football Football

C. A. M. T., „clubul lui Reuter,

al turneelor orientale și al ghinionului," se pregătește pentru divizia națională A. Românizare, posibilități vaste și puțină istorie

Incepem azi prezentarea celor patru desemnați să dea pe viitorii competitori ai primei divizii naționale.

Și inaugurăm această serie cu C. A. M. T., gruparea timișoreană, campioana virtuală a seriei vestice, grupa de sud.

Evident, teoretic există încă „șanse" ca această echipă „campioană a ghinionului" să mai piardă campionatul seriei.

Decă că de data aceasta lucrurile sunt aproape imposibile.

C. A. M. T. mai are două matchuri grele, desigur, cu Jiul la Petroșani și C. A. O. la Oradea. Și pentru a pierde campionatul timișoreni trebue să piardă la Oradea cu 5:0 iar C. A. O., care joacă numai cu grupări amenințate cu retrogradarea, să câștige toate matchurile lui.

CINE ESTE C. A. M. T...

C. A. M. T... Echipa lui Reuter, a sensaționalelor turnee orientale și a ghinionului a provenit din fuziunea a două cluburi, cărora footballul timișorean le datorează mare parte din nivelul său ridicat.

S'au contopit C. A. T., fondat în anul 1902 și R. G. M. T., care a luat ființă opt ani mai târziu, în 1910.

Prima caracteristică, de echipă a lui Reuter este în momentul de față în centrul actualității pentrucă vedeta timișoreană este cel mai discutat selecționabil.

Echipa turneelor orientale ? Să ne amintim numai că este singura formație românească — care a jucat în Egipt și una din puținele, cari au jucat în Palestina și Siria. Și că asemenea turnee, pe care le organizează în fiecare iarnă, durează luni întregi.

Ceiace este însă mult mai important decât aceste lucruri inedite e faptul că prin rezultatele realizate acolo, timișorenii au făcut o foarte bună propagandă footballului românesc. Și, în sfârșit, campionii ghinionului.

Interminabilele matchuri de baraj dintre C. A. T. și Victoria (Cluj) formează un capitol pasionant în istoria recentă a footballului nostru.

Iar R. G. M. T. a jucat în primul an de divizie națională și a fost retrogradată după ce a pierdut două dramatice matchuri de baraj.

Cele două cluburi au fuzionat pentru a putea promova în prima divizie națională dar n'au putut scăpa nici astfel de ghinion.

Au pierdut campionatul pentrucă au avut un goalaveraj mai mic cu câteva zecimi decât U. D. R.

Deși în anul trecut C. A. M. T. a ajuns în finala Cupei României, pe care au pierdut-o la limită, dovadă elocventă și de formă și de ghinion.

Se pare însă că de data aceasta C. A. M. T. va scăpa și va ocupa în prima divizie națională a țări locul, pe care îl merită de mult.

POSIBILITAȚI VASTE

C. A. M. T este una din grupările cu cele mai mari posibilități pentrucă are în spate aproape tot publicul sportiv al Timișoarei.

Intr'adevăr, C. A. M. T. a isbutit o sinteză, care părea imposibilă. C.A.T. era echipa elitei. R.G.M. T., aceea a muncitorilor.

Fuziunea a strâns aceste două tabere ostile într'o armată de susținători fanatici și C. A. M. T., a realizat cel mai rațional izvor de venituri : cotizațiile regulate ale unui număr important de membri.

Aceste posibilități s'au verificat de mult pentrucă cele două grupări au dat echipei naționale cei mai mulți jucători. R. G. M. T. și C. A. T. au furnizat pe următorii internaționali : Cozovici, Zimmermann, Rafinsky, Possak, Hrehus, Püllock, Steinbach, Moravetz, Reuter și a creat mai mulți jucători de valoare, printre cări Covaci II, Buibaș și Korony.

ROMANIZAREA CADRELOR

Așa cum am anunțat în titlu C. A. M. T. se pregătește pentru divizia națională A.

Și prima etapă în această serie de pregătiri este românizarea echipei.

Pentru sezonul viitor C. A. M. T. va legitima pe Cata dela Progresul din Timișoara, ca extremă stângă și un centru atacant Teodorescu despre care se spune că va produce senzație prin jocul său.

Aceasta este C. A. M. T., leaderul seriei vestice, grupa de sud și una din cele mai bune grupări procinciale.

Promovarea timișorenilor în prima divize națională nu va fi decât un câștig pentru campionatul național căci C. A. M. T. are o echipă echilibrată cum foarte puține cluburi posedă.

In orice caz însă promovarea clubului timișorean va fi una din cele mai meritate promovări.

Aceeași echipă, care a jucat la Milano

Aseară, ziariștii englezi au comunicat telefonic gazetelor din Londra că Hapgood — fundașul și căpitanul echipei Angliei — este restabilti și va juca sigur contra României. Astfel că echipa Angliei va avea următoarea formație: Woodley, Male, Hapgood, Willingham, Cullis, Mercer, Matthews, Hall, Lawton, Gouden, Broome.

Cum se preschimbă carnetele pentru matchul cu Anglia

La matchul România — Anglia nici un carnet—UFSR sau FRFA — nu va fi valabil. Contra acestor carnete se vor elibera tickete la următoarele date :

Marți 23 Mai, orele 9-12 : oficialii FRFA, arbitrii, orele 15-17 : internaționalii, antrenorii și delegații de grupări, orele 18-20 : gazetarii.

Miercuri 24 Mai, ora 9-11 : arbitri și oficialii din provincie.

Posesori de carnete sunt rugați să respecte itinerarul de mai sus. Cine nu se va prezenta la orele fixate nu va avea drept la ticket. Biletele pentru carnetele UFSR și Straja Țării au fost depuse la UFSR, unde se pot ridica în zilele de 23 și 24 Mai.

Gradjansky a învins Stuttgart cu 3-1 (2-0)

Belgrad, (Prin telefon). — *Intâlnirea amicală dintre Gradjansky și Stuttgart, disputată la Zagreb, a fost câștigată de echipa Jugoslavă cu scorul de 3—1, după ce la pauză conducea cu 2—0.*

Goalurile au fost marcate în modul următor.

In minutul 16 la un corner Solant deschide scorul, marcând imparabil. Cu zece minute înainte de sfârșitul reprizei, Lesnik mărește avantajul.

In minutul 79 oaspeții profită de o neînțelegere între fundași și reduc handicapul.

Ultimul punct al partidei a fost marcat de Antolcovici în minutul 85.

In chipa din Zagreb a jucat și fundașul Matosici II.

Un comunicat important

dat de F.R.F.A., în legătură cu biletele de intrare la matchul de mâine

Conform contractului încheiat la perfectarea matchului cu Anglia, federația engleză are de primit 40% din încasările care se vor realiza Miercuri. In urma acestei situațiuni FRFA a dat următorul comunicat :

„Gratuitățile de toate categoriile, care se acordau până în prezent, au fost suspendate deoarece nu s'a putut obține consimțământul conducătorilor englezi pentru distribuirea acestor gratuități. In urma acestui fapt, FRFA a decis să pună în vânzare toate sectoarele reținute — centrale și laterale — pntru a fi date ca bilete gratuite. FRFA atrage atenția că dispozițiile acestea luate în acord cu oaspeții sunt opozabile tuturor acelora care în diverselе ocazii beneficiau de gratuități".

IATĂ ȘI LOCURILE RAMASE

„Victoria - Sport" comunică următoarea situație de bilete :

Mai sunt în vânzare 300 tribune centrale, 400 tribune semi-centrale, 500 tribune. laterale, 25 locuri în loji.

Sportul Studențesc se antrenează astăzi la A.C.S.A.

Deoarece mâine se dispută matchul România-Anglia, antrenamentul Sportului Studențesc va avea loc astăzi după amiază la ora 15 pe terenul A. C. S. A.

Universitarii au de susținut Duminică un match extrem de greu la Reșița cu U. D. R.

Importanța partidei a determinat conducerea studenților să facă febrile pregătiri.

La antrenamentul de astăzi au fost convocați toți jucătorii care se vor antrena sub supravegherea lui Dincă Schileru.

Deciziile luate în ședința de aseară a comisiunei districtuale

Comisiunea districtuală a ținut aseară ședință sub președinția d-lui maior Gh. Brezeanu.

S'au luat următoarele decizuni: Incidentele petrecute pe terenul Belvedere cu ocazia matchului A.S.C.A.M.—A.G.E.R. și pe terenul Titanii la matchul Vergu-Adesgo se vor judeca în ședința din 25 Mai.

Se ia act de retragerea contestațiilor la matchurile:

Olympia—Metaloglobus din 10 Mai, Olympia—Titanii din 16 Aprilie, și Militari—A.G.E.R. din 16 Aprilie.

Se respinge ca nefondată contestația introdusă de gruparea Militari la jocul cu Lupeasca din 18 Mai.

Contestația introdusă de gruparea Fulgerul la jocul cu Distribuția se respinge.

Se amână pentru 29 Mai contestația grupării Dâmbovița la jocul cu Arsenal.

Cererea de ajutor a jucătorului Frenkel (A.G.E.R.) se respinge.

Reclamația grupării Aninoasa cintra jucătorului Antonescu se respinge deoarece nu cade în jurisdicția districtului.

Duminică : Macaby - Prahova

matchul de speranță pentru Unirea Tricolor...

Duminică dimineața se dispută pe terenul de la Ciocanul un nou match extrem de important pentru grupa diviziei B în care activează echipele din capitală : Macaby întâlnește Prahova din Ploești.

SE VA CLARIFICA IN FINE SITUATIA ?

Matchul de alaltăeri dintre Unirea Tricolor și Macaby câștigat de ultima a complicat și mai mult clasamentul acestei grupe. Prhova este acum la egalitate de jocuri cu Unirea Tricolor și cu un punct înainte în fruntea clasamentului. Ploeștenii au acum șanse serioase să câștige campionatul dar cu singura condiție : să câștige matchul cu Macaby. Bine înțeles că se impune ca până la sfârșit să nu mai piardă nic un joc.

In asemenea condițiuni e ușor de imaginat cum va fi partida, cât de disputată va fi și la ce luptă va da loc.

PLOEȘTENII VOR AVEA GALERIE SERIOASA

Prahova cunoaște importanța matchului pe care-l susține și va face tot posibilul să câștige. Pentru a crea atmosferă favorabilă jucătorilor lor suporterii ploeșteni se vor deplasa în număr mare pentru a-și susține echipa. Prahova a adresat Macaby-lor o cerere în care solicită 1000 locuri pentru membrii săi la matchul de Duminică.

PREGATIRI SERIOASE

Ambii adversari vor face pregătiri cât se poate de serioase. Macaby se antrenează azi și Joi după amiază, iar Prahova la fel.

Semifinala campionatului districtual de juniori se dispută azi între Titani și Militari

Semifinala campionatului districtual de juniori se dispută astăzi după amiază la ora 17,30 pe terenul A.C.S.A.

Militari și Titanii campionii celor două serii ale categoriei I-a se întâlnesc în această semifinală, urmând ca învingătorul să joace Joi 25 crt. cu Venus în finală.

Adversarii de astăzi vor depune maximum de efort pentru a smulge o victorie în urma căreia se vor califica pentru matchul de Joi.

Dată fiind valoarea combatanților este greu de dat un pronostic însă părerea noastră este că Titanii vor învinge.

In caz de match nul va câștiga echipa care totalizează vârsta cea mai mică.

Un turneu franco - german - jugoslav la serbările jubiliare ale Jugoslaviei

La sfârșitul lunii acesteia, gruparea belgrădeană serbează jubileul a 25 de ani dela înființare.

Cu această ocazie a organizat și un turneu de football la care vor mai participa clubul german Hanover 96, echipa franceză Racing Lens și Beogradsky.

Programul se va desfășura la 28 și 29 Maiu și va avea următoarea alcătuire:

Prima zi: **Beogradsky-Hanover 96.**

Iugoslavia-Racing Lens.

A doua zi: **Racing Lens-Hanover 96.**

Beogradsky-Iugoslavia, derbyul Belgradului.

D. B. Catargi
în fruntea congresiștilor la Budapesta

Duminică s'a disputat la Budapesta Milleniums Preis. Importantă probă a fost precedată de o festivitate. Participanții congresului hipic internațional pentru creșterea pur sângelui au defilat.

In frunte, d. Barbu Catargi, vice președintele Jockey Clubului.

Cinstea acordată d-lui Catargi este o recunoaștere oficială a personalității d-sale și o măgulire pentru hipismul nostru.

Campionul turfuiui maghiar, Cabala,
și-a adjudecat Milleniums Preiss

Duminică a avut loc la Budapesta cea mai importantă alergare maghiară, Milleniums Preiss.

Alocația acestei probe s'a ridicat la 52.000 de pengöe (circa 1.000.000 lei).

Distanța a fost de 1800 de metri.

Victoria a revenit lui Cabola, campionul turfului maghiar, care sub o greutate excesivă a învins cu un gât pe Puczur.

La o lungime a sosit Nemes.

Puczur și Nemes sunt de trei ani și au purtat 49 de kilograme în timp ce Cobala a alergat sub 65 jum. kg.

Atât Cabala cât și Puczur sunt fiii celebrului reproducător Caissot.

Iată rezultatul clasicei alergări:

1. CABALA, 65 jum., J. Balog.

2. Puczur, 49, A. Kolonics.

3. Nemes, 49, S. Rozsa.

Neplasați: Alibi (V. Esch), Csaklyas (G. Nagy), Ailcazar (G. Esch), Indolant (J. Gutai) și Casque (F. Csuta).

Câștigat: gât, 1 lung.

Cabala (Caissot și Raba) aparține d-lui M. Schiffer.

Concurenții străini
și meetingul internațional din anul trecut

Ocupându-ne în numărul trecut al ziarului nostru de concursul hipic internațional a cărui inaugurare va avea loc în curând am pomenit și de excelentele performanțe ale călăreților români.

In numărul de față ne vom ocupa de comportările concurenților străini la marea manifestare din anul trecut, precizând că a luat parte o serie de excelenți călăreți cari au reușit performanțe din cele mai reușite.

Vorbind de acest subiect vom aminti mai jos performanțele strălucite ale călăreților străini.

Astfel: Echipa franceză a cucerește: locul I-iul (Lt. de Bartillat) și al V-lea în Premiul Federației Equestre Române, locul al II-lea (Lt. de Chassay) în Premiul Soc. Hipice Române: locurile al V-lea și al VI-lea în Premiul Ceavalerieï Regale Române, locul I-iu (Lt. de Bartillat) și locul al II-lea (Lt. de Maupeau) în Premiul Ministerului Apărării Naționale; cucerește locul al II-lea în Cupa Națiunilor, iar L-tul A. de Busnel se clasează I-ul în parcurs individual la această cupă, luând frumoasa recompensă de 100.000 lei; locul al II-lea (Lt. de Chassay) în Premiul Soc. Hipice Române.

Echipa belgiană ocupă locul al IV-lea în Premiul Federației Equestre Române: locul al III-lea (Lt. Van Stiydonck) în Premiul Ministerului Apărării Naționale, cucerește cea mai disputată probă a concursului; Cupa Națiunilor locul IV și VI din Premiul Soc. Hipice Române, locul VI din Premiul Călăreților Aviatori.

Echipa poloneză are următoarele performanțe:

Locul al II-lea (Lt. Sculiez) și V în Premiul Federației Ecuestre Române, locul IV în Premiul Cavalerieï Regale Române. Se clasează în locul IV în Cupa Națiunilor. Locul I și II (Căp. Komorovsky și căpit. Rylke) în Premiul Călăreților Aviatori.

Echipa italiană a câștigat: Locul III în Premiul Fedefației Equestre Române; locul IV în Premiul Soc. Hipice Române, locul III (căpit. Conforti) în Premiul Cavalerieï Regale Române, după o disputa ce a durat două zile.

Se clasează a V-a în Cupa Națiunilor.

Locul IV în Premiul Soc. Hipice Române, locul III în Premiul Călăreților Aviatori.

Echipa germană și însuși: Locul al V-lea (Maior Fegelein) în Premiul Armatei Regale Române. Locul IV și V (Lt. Fegelein și Maior Fegelein) în Premiul Ministerului Apărării Naționale.

Se clasează a VI-a în Cupa Națiunilor.

De remarcat că Germania a trimis o echipă de a II-a categorie.

Un mare concurs hipic la Varșovia
Participă și România

Sâmbătă se deschide la Varșovia marele concurs hipic internațional. Acest concurs va dura până la 5 Iunie și beneficiază de numeroase înscrieri. Vor concura 115 de călăreți și 25 de cai.

Printre echipele participante se află și aceia a României.

Concurenții Derbyului englez

Ziua disputării celei mai importante probe de galop din Europa, Derbyul englez de la Epsom, se apropie. Clasica dispută este subiectul de discuțiune al presei de specialitate din Apus. Pariurile au început să se închele mai de mult.

Momentan favorit este Blue Peter, care va fi călărit de E. Smith.

Printre favoriți se află și Fox Cub care va fi pilotat de excelentul Gordon Richards.

Pentru Derbyul englez au fost angajați și câtiva jockei francezi. Astfel Allemand va pilota pe Ortiz, Brethes pe Romeo II iar Herve pe Salford II.

Iată concurenții marei dispute și montele respective:

Fairstone	57½	x
Triguero	57½	Burns
Wheatland	57½	Taylor
Vesperian	57½	Elliott
Ortiz	57½	M. Allemand
Bellman	57½	S. Wragg
Fairchance	57½	W. Rickaby
Heliopolis	57½	R. Parryman
Larchfield	57½	H. Sprague
Fox Cub	57½	G. Richards
Romeo II	57½	R. Brethes
Roderick Dhu	57½	J. Sirrett
Hastings	57½	R. Jones
Dil-Bharah	57½	0
Admiral's Walk	57½	H. Wragg
Dhoti	57½	C. Smirke
Pointis	57½	D. Smith
Mauna Kea	57½	M. Beary
Snowcap	57½	P. Maher
Fairfax	57½	T. Lowrey
Major Brackey	57½	J. Simpson
King Legend	57½	B. Karslake
Blue Peter	57½	E. Smith
Burton	57½	Stephenson
Salford II	57½	F. Herve
Rogerstone Cast	57½	J. Marshall
Atout Maitre	57½	Richards
Casanova	57½	W. Nevett
Hypnotist	57½	P. Beasley

Inscrieri din Grand Prix de Paris

Grand Prix de Paris se va disputa la 25 Iunie. Primele inscrieri s'au făcut. Dăm mai jos lista celor angajați.

Bublanna, Madame Fière, Le Dudu, Blue Moon, Eton, Tartaglia, Salford, Son Amphere, Lomme, Le Bosphore, Atout Maitre, Good Cast, Le Souriceau, Sarazzina, Alexien, Radio, Conqueror, Fair Friend, Lava, Pointis, Glenavon, Signal Light, Brocanteur, Fairfax, Disney, Heptarch, Swiftfoot, Gnomon, Hypnotist, Acquaforte Bozzetto, Encausto, Punta Secca, Spolvero, Farangi, Military, Loup Pendu, Le Beau Pier, L'Original, Horatius, Rurik, Le Corsaire, Pharis, Ortiz, Bénisseur, Ma Tante, Dastbazi, Sir Peter, Izalco, Degas, Macaron, Turbulent, White Fox, Tweed, Shrift, Ravioli, Fox Cub, Meridieu, Roméo, Castéras, Kerkennah, Capitol, Esquisse, Peau d'Ane, Dixiana, Kaligoussa, Birikil, Qulnault, Praxitèle, Savoir, Zaiter, Last Hope, Carat, Etalon Or, Mac Kann, Le Sahara, Allegory, Botafogo, Carabas, Gladiador, Lysistrata, Thalie III, Le Righi, Galerien, Palais, Gardin, Xaurado, Mon Tres. III, O. N. M. Gun Mate, Pearl Rock, Zip II, Merigo, Magnago, Jalgreya, Jilbar, Ji Bar Ka,, Accord, Parfait. Bacchus, Cidre Mouss, Genièvre, Iriflé, Transtevère, Tricaméron.

Mâine la Băneasa Trap

Hipism

Concurenți numeroși

CATEVA VEDETE VOR DISPUTA PREMIUL LE BOURGET
PROGRAM BUN ȘI PROBE DESCHISE

Reuniunea care se va desfășura mâine la Băneasa Trap se remarcă, ca toate reuniunile depe acest hipodrom printr'un program din cele mai alese.

Alergările zilei sunt reușite din toate punctele de vedere și desigur că vor ocaziona dispute plăcute. O primă constatare care trebue neapărat făcută se referă la concurenți.

Intr'adevăr, cursele zilei beneficiază de adeziuni numeroase și concurenți cu șanse aproiate. Inseamnă deci că vom asista la o serie de spectaculoase intreceri.

CATEVA VEDETE IN PREMIUL LE BOURGET

In probă principală a zilei sunt angajate câteva elemente de frunte ale turfului nostru. Cum ar fi de pildă Haron, actualmente în plină formă, Roland D, Pock, Winsome Josedale și Antrag cari dată fiind clasa lor este de scomptat o cursă frumoasă.

CELELALTE CURSE

De remarcat deasemeni premiul Lom în care vor fugi cai tineri cu remarcabile state de serviciu. Este vorba de Gaby M, Elly și Josedale Margot.

Peste așteptări se prezintă premiul Logofăt.

Mențiuni pentru premiile Lehiul, Leonardo și Logofăt.

ANTICIPARI

PREMIUL LAURA

Dacă Glonț este puțin bine, nu poate pierde. Din rest reținem pe Candriu și Harry Boy.

PREMIUL LACUL NEGRU

Se remarcă în această cursă Domnița Harry, Santuța, Durdulia, Călin, Brenn și Răsura. Sansele br sunt foarte apropiate.

PREMIUL LOM

Elly, Gaby M și Josedale Margot vor duce o grea luptă pentru victorie. Incidentele de parcurs vor avea rol hotărîtor în disputa lor.

PREMIUL LOGOFAT

Gruia se află în mare formă. Nu vom uita că a reușit să dispună de Little Orphan dându-i 20 de metri.

Faptul că dă avantagii cari merg până la 120 de metri îi îngreunează considerabil misiunea. Busuioc, Dorka și Eftin reprezintă un real pericol pentru el.

PREMIUL LEORDENI

Helen Halpin chiar așa de decepționată cum este are șansă. Draga Mea, Ulis și Barza mai au veleități.

PREMIUL LE BOURGET

Haron are la activ două impresionante victorii. N'ar fi exclus să câștige din nou. Pentru a reuși acest lucru va avea de invins pe Winsome Josedale, Anny Worthy și Havana.

PREMIUL LACUL URSULUI

Grea alergare. Mai mult prin simplă impresie selecționăm pe Urganda, Birlic, Călin și Eol.

PREMIUL LEONARDO

Se remarcă la prima vedere Makrele, Va-ta, Zenit, Legionar și Taina.

PREMIUL LEHLIU

Altă cursă grea. In lupta finală vor conta probabil Fama, King Worthy, Kamaa, Hercegno, Giuditta și Wodka.

INFORMAȚII

● **AZI are loc la biserica Sf. Tereza parastasul de un an al regretatului Marcel Gabens.**

● LA SECRETARIATUL Jockey Clubului se fac azi retragerile pentru reuniunea de Duminică.

● LA BANEASA se dau azi o serie de serioase galopuri.

● CARTHAGO a fost vândut d-lui sublocotenent Săvescu pentru reproducție.

Prix d'Harcourt
a revenit lui Canot

La Longchamp s'a disputat Joi clasicul Prix d. Harcourt, in care a reușit victorios Canot.

Această alergare s'a disputat pe 2400 de metri. Alocația a fost de 100.000 franci.

Canot a câștigat fiind ajutat în mare măsură de colegul lui de grajd, Auriga, care i-a dus trena.

Dela plecare, Auriga conducea plutonul, inaintea lui Canot și Talma. După primul kilometru, Auriga rămâne, leader trecând Canot, urmat de Patoche și Talma.

Pe linia dreaptă cedează Patoche,, intre Canot și Talma angajându-se o luptă aprigă.

Canot trece linia sosirii cu o jumătate de lungime inaintea lui Talma.

Favoriți au fost cei doi reprezentanți ai formațiunei d-lui R. Lazard.

Rezultatul complet al cursei este următorul:

1. Canot, 57 W. Johnstone.
2. Talma, 55 H. Semblat.
3. Samy, 59 R. Kaiser.
4. Ma Normandi, 55½ J. Laumain.
5. Patoche, 55½ R. Brethee.
6. Auriga, 57 C. Eliott.

6 partanți.

Câștigat: ½ lung., ½ lung.

Durata: 2'44" 1/10.

Cota: 24, 16, 15 pentru 10.

Canot (Nino și Canalette) aparțin d-lui R. Lazard și este antrenat de P. Corter.

Pharies, învingător în Prix Noailles

Proba capitală a reuniunei de Duminică dela Longchamp a fost Prix Noailles.

A câștigat Pharies urmat de Galerien și Foxhound.

CONCURENȚII PROBABILI

Premiul LAURA
Condiție — 13.000 lei

Crăiasa	1720	x
Glonț	1760	Fischer
Cavaler	1760	0
Candriu	1760	N. Gaidaev
Harry Boy	1800	Ghinea
Geisha	1860	V. A-sky

Pr. LACUL NEGRU
Performanță — 15.000 lei

Ural	2100	T. Popa
Primăvara	2120	Dobrescu
Furor	2120	Em. Welch
Cina	2120	0
Răsura	2120	Gaidaev
Brenn	2120	0
Sorana	2140	V. A-sky
Pan Worthy	2160	Borisinc
Călin	2180	0
Dor de Ducă	2180	Slobozenco
Taina	2180	0
Santuța	2200	0
Zenit	2200	Fischer
Domnița Harr	2200	Cerkasov
Durdulia	2220	0
Sultan II	2220	0
Mura	2220	I. Szabo
Sultana	2220	0

Premiul LOUR
Condiție — 13.000 lei

Eol	1680	0
Draga Mea	1680	x
Grozava	1680	Cranic
Elly	1720	0
Gaby M.	0	Gaidaev
Poenița	0	I. Szabo
Jos. Margot	1/60	Grünwald
Sorvanet	1780	0
Casatea	1800	Pavlic
Lăcrămioara	1800	0

Pr. LOGOFAT
Record — 15.000 lei

Busuioc	2100	Ghinea
Ghimp	2100	0
Tufănica	2120	0
Eftin	2120	Crainic
Lăcrămioara	2120	0
Bruma II	2140	V. Lucan
Talaz	2160	D-trescu
Dorka	2160	Grünwald
Champion jr.	2180	0
Pandur	2180	0
Blondella	2180	Fischer
Nation	2180	I. Szabo
Pock	2200	Gaidaev
Gruia	2240	V. A-sky

Pr. LEORDENI
Condiție — 13.000 lei

Uraca	1680	0
Uria	1680	Zabelin
Jocker	1700	0
Helen Halpin	1700	Ghinea
Musculița	1720	x
Ural	1720	0
Ulis	1720	Pavlic
Giovinezza II	1720	Podoleacov
Paj Axtell	1720	Corol
Eol	1780	0
Draga Mea	1780	Gaidaev
Barza	1800	V. A-sky

Pr. LE BOURGET
Condiție — 18.000 lei

Coconaș	2160	0
Pandur	2180	Fischer
Anny Worthy	2180	0
Brebenea	2180	0
Pai	2180	Ghinea
Katy Caid	2180	Corol
Havana	2200	0
W. Josedale	2200	N. Cerkasov
Blondella	2200	0
Kanada	2200	Gaidaev
Champion jr.	2200	0
Roland D.	2240	0
Antrag	2240	Grünwald
Haron	2240	V. A-sky

Pr. LACUL URSULUI
Handicap — 11.500 lei

Uranus	1700	0
Ulm	1700	Fischer
Zarzăr	1700	0
Rozina	1700	Podoleoco
Lin	1700	I. Szabo
Facla	1720	x
Nocica	1720	Pavlic
Ialpug	1740	0
Turla	1760	Slobozenco
Elișor	1760	Gaidaev
Giovinezza II	1760	0
Birlic	1780	Crotenco
Arvuna	1780	Voronin
Cina	1780	0
Brenn	1780	0
Paj Axtell	1780	0
Mister	1800	0
Tais	1800	0
Pdimăvara	1800	0
Cavaler	1820	0
Eol	1820	0
Elena	1820	a
Răsura	1820	0
Călin	1820	0
Extra	1820	0

Pr. LEONAREO
Handicap — 13.000 lei

Izma	2100	0
Elixir	2100	x
Egzy	2100	Grünwald
Aventurier	2100	T. Popa
Pinkerton	2100	Gavrilescu
Makrele	2120	0
Va-ta	2120	Drăgotescu
Zalud	2120	Dobrescu
Harry Boy	2140	0
Legionar	2140	Slobozenco
Peter Worthy	2140	D-ra Crist.
Talma	2140	0
Parma	2140	Fischer
Zenit	2160	0
Leu	2160	Marcenco

Premiul LEHLIU
Handicap — 18.000

Ciclop	1700	Slobozenco
Pacahantos	1700	V. Vârlan
Lant	1720	Pavlic
Fama	1720	Crotenco
Catinca	1720	0
Kamaa	1720	Grünwald
King Worthy	1720	Ghinea
Wodka	1740	Cerkasov
Cupidon	1740	x
Jarvis	1740	0
Hercegnő	1740	Gaidaev
Brebenea	1740	0
Talaz	1740	0
Pai	1740	0
Giuditta	1740	T. Marcu
Prokator	1760	0
Rosalinde	1760	0
Edith	1760	Fscher
Katy Caid	1760	0
Ideal	1760	0
Luntraș	1760	Tassopol
Amsel	1760	0
Kanada	1760	0
Pisica	1760	0

Sosirea în Prix Matchem

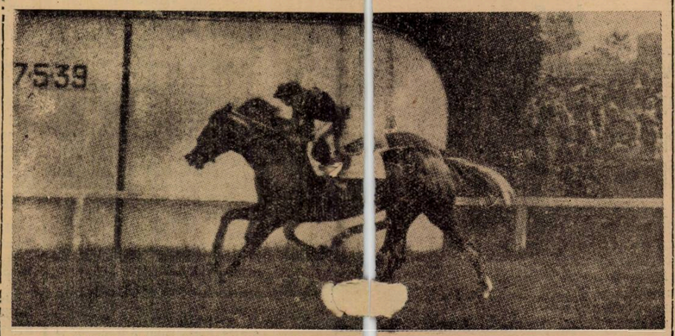

Intr'un ultim efort, ETALON OR (W. Johnstone) dispune de Birkil (L. Toche) în Prix Matchem

După reuniunea de Duminică

Rezultate și concluzii
Tarzan un campion indiscutabil. Halmei s'a comportat onorabil. Iortoman, un mânz valoros

Reuniunea de eri dela Băneasa a furnizat o serie de rezultate importante. De aceia o revenire se impune.

Tarzan, campion indiscutabil

Proba capitală, premiul Bienal a atras la plecare pe cei mai autorizați exponenți a generației de trei ani indigene. Tarzan a repurtat o victorie care spune mult. Intr'adevăr condițiunile in cari a câștigat pun in frumoasă lumină calitățile lui. Nu vom uita că Tarzan a dat adversarilor importante descărcări. A avut și o plecare nefericită.

Dacă totuș a biruit în asemenea condițiuni, inseamnă că este un veritabil campion. Un cal complet, deoarece a arătat că este dotat și cu aptitudini pentru distanță.

Suntem nerăbdători să-l vedem în luptă cu cei mai valoroși vârstnici în compania cărora credem că va face frumoasă figură.

Concurenții Bienalului

● **HALMEI a făcut o cursă curajoasă. A luptat inimos toată linia dreaptă. Se pare că duce distanța. Indiscutabil că va face o carieră frumoasă.**

● **ROY s'a apărat onorabil. Este însă o diferență între el și corifeii generației. Se pot însă scompta progrese din partea lui.**

● **OLAF a condus alergarea până în linia dreaptă unde a cedat. Nu este de clasa protagoniștilor generației.**

● **COSAC nu putea face mai mult. Este și tardiv.**

Celelalte curse

● *BADAR s'a apărat curajos. Armăsarul d-lui general Moruzi este un cal dotat cu viteză și desigur va depăși clasa cailor utili.*

● *MALNONE ne-a plăcut. Este o iapă bine dotată. Va câștiga în orice companie.*

● *STRAMBA s'a pus greu pe victoare. Termina cursa tare. Indiscutabil că va fi mult mai bună decât mama ei, Saphire.*

● *SPATAR este un neîntrecut specialist al curselpor din cap in cap. Această tactică s'a dovedit a fi regulat cea mai nimerită pentru el. Victoria pe care a repurtat-o se mai datorează și unei perfecte condiții. Roibul se află în plină transformare.*

● *DON ALBERTO a terminat cursa puternic. Pensionarul lui Wilson este în bună condiție și se apropie de ziua victoriei.*

● *ONUȚA se lovea de inconvenientul distanței. In plus pista mare nu este pe placul ei.*

● *CIN'TE ȚINE a fugurat până la intersecția pistelor. Aci însă a dispărut. Nici Radu Cristea n'a insistat când a văzut că Spătar nu mai poate fi ajuns.*

● *BABUCA a terminat a treia. Distanța era puțin lungă ventru ea.*

● **IORTOMAN a produs o excelentă impresie, câștigând premiul Flăcălilor cu remarcabilă ușurință. La nici un moment n'a fost inchietat.**

Ca aspect, arăta remarcabil. De mult n'am mai văzut un mânz atât de frumos.

● *TOUR DE VIS a fost mult admirat în padoc. Pensionarul lui Toth are toate caracteristicile calului de clasă. Deasemeni s'a remarcat acțiunea lui.*

● *LI MARE a confirmat în parte exercițiile de dimineață. Este un cal bun care va câștiga în curând.*

● *S. O. S. a manifestat multă nervozitate la plecare. pierzând din această cauză puțin teren la ridicarea benzilor. In condițiuni normale ar fi făcut o figură mai bună. Evident, nu putea încheia pe Iortoman. Putea termina însă mai aproape.*

● *HANGIU este un cal frumos. Când va fi gata, va realiza performanțe mai bune de cât aceia de Duminică.*

● **SZZANTOS își revine la valoarea din Ungaria. Fiul lui Santorb a câștigat comod după o cursă din cap in cap.**

Impresiunea noastră că este un cal greoiu, s'a confirmat. Valoarea lui care este mare o vom aprecia după două sau trei curse publice cari îi vor desăvârși pregătirea.

● **CODRU ca toți caii din antrenamentul lui Romanes se află în plină formă. N'a reușit să câștige deoarece între el și Szantos, este o diferență de valoare.**

● **ȘERBAN a reintrat mult. tumitor. Armăsarului d-lui Vidrighin îi trebuesc câteva galopuri pentru a fi gata.**

● **RASVRATIT deși aborda o distanță care îi exceda posibilitățile, s'a plasat al doilea. Indiciul unei condițiuni inaintate. Pe distanțele medii va câștiga în curând.**

● **PALI a fugit mai obscur decât era de scomptat. Sunt două ipoteze. Sau roibul se resimte de cele două curse sau nu duce distanța.**

Viitorul ne va edifica în această privință.

● **MEȘTERUL MANOLE era surclasat în compania concurenților premiului Grecianu. N'a putut contrabalansa cu forma diferența de clasă.**

● **GOLANCA și-a găsit în fine cursa. Iapa din antrenamentul lui Gabor pare în ușor progres.**

● **BABY a condus cursa până la jumătatea liniei drepte unde a cedat. A început să miște.**

Alergările de galop

BĂNEASA; ZIUA XII-a, Joi 25 Mai 1939
S'au publicat handicapurile

Premiul CARABUȘ
1400 metri — 20.000 lei

Melița	30.000	46
Vigo	30.000	42
Țicu	50.000	52
Alice	50.000	46½
Jaf	15.000	37½
Peldaș	15.000	49
Avanti	25.000	52
Cocotte	50.000	50½
Belea II	20.000	49
Fioretta	25.000	43
Micșunea	30.000	49

Premiul LOVELY — W.-H'cap
1800 metri — 25.000 lei

Frunză	70½
Don Alberto	67½
Geza	63½
Onuța	63½
Goblin	63
Străjer	61½
Măcieș	61
Smeu	60
Băbuca	57½
Stăpân	50½
Molda	47
Etiquette	45
Event	45
Harar	45

Premiul ORSOVA
2200 metri — 25.000 lei

Afurisit	60.000	60
Rubin	60.000	61½
Geza		60
Aida		49
Très Pratique	45.000	58½
Cârmen	60.000	61
Almaș		42
Nacelle d'Or	45.000	52½
Naum		58½
Goblin		58½
Luțica		46
Nae		49
Princier		57
Conița II		44½

Premiul BABA ZINCA

Don Alberto	58½
Getta	61
Codru	65
Răsătat	63
Almaș	44
Ia	62
Harța	48
Frunză	60

Premiul INFORTUNE
800 metri—25.000 lei

Arosa	55
Giuditta	47½
Băetel	51½
Miami	55
Jagodka	52½
Lili	52½
Lizica	52½
Salamanca	52½
May Day	55
Barcina	54
Le Caude	59
Bucuria mea	50
Rosalie	47½

Premiul CRANGUL

Colombo	57
Boeru	58
Mont Blanc	55
Conița II	52½
Leoaica	54
Cosac	52½
Favorit	57
Jurata	48
Străjer	52½
Jony	49½
Mazepa	54½
Tricolor	52½
Nae	55½
Șoim	55½

Premiul BARCANESTI—H'cap
1600 metri — 30.000 lei

Șerban	64
Hazliu	64
Carmen	56½
Hop și eu	56
M. en avant	54½
Sukoro	54½
Tuluța	54
Smaranda	53
Furtuna	52
Balsors	52
Șoim	51
Goblin	50½
Silver Print	48
Drapel	48
Leoaica	48
Caiafa	46½
Gloria	44½
Geana	44
Conița II	42
Ștefania	40

CICLISM

Duminică 28 Mai se va alerga prima probă de mare fond a anului.

Regia o deține gruparea „Leonida".

Traseul probei măsoară 187 km. și atinge orașele Târgoviște și Ploești plecarea dându-se din București, piața Victoriei, iar sosirea producându-se pe șos Jianu.

Prin proba aceasta tânăra formație „Leonida" își consolidează prestigiul de grupare activă, care înțelege să depună toate străduințile pentru propășirea acestui sport, care are o atât de mare nevoie de oameni de acțiune, cu multă tragere de inimă pentru un lucru bun și frumos.

Regia va aduce o notă de occidentalism, dat fiind posibilitățile formației în cauză cât și faptului că la mijloc este și pricepe-rea unui vechi și competent regisor d. N. Jilescu, secondat de harnicul conducător tehnic al secției cicliste d. Iacobescu.

Nu vom mai insista asupra acestui punct căci regulamentul ce-l dăm mai jos este pe deplin edificator asupra ceea va însemna „Circuitul Leonida" în calendarul velocipedic pe anul în curs.

REGULAMENTUL CURSEI

Pentru propagarea sportului ciclist, secțiunea de specialitate a grupării sportive „Leonida", înființează o competițiune de fond intitulată „Circuitul Leonida" și care se va disputa în fiecare an, în ultima Duminică a lunei Mai.

Anul acesta, alergarea se va ține în ziua de Duminică, 28 Mai.

Alergarea este deschisă tuturor cicliștilor licențiați ai F. R. S. C., făcând parte din Federația Română de Ciclism, indiferent de categorie, având vârsta de cel puțin 20 ani împliniți. Alergarea se va disputa sub forma de handicap.

TRASEUL

Intrecerea va avea loc pe distanța: București — Târgoviște — Ploești — Băneasa pod Herestrău șos.— Jianu, sosirea la Garajul Leonida, șos. Jianu 18, București (186 km.), traseul fostului „Circuit Diamant", pe care această competițiune îl va înlocui.

Deși alergarea se va ține într'o singură zi, se vor distinge trei etape și anume:

Etapa I: Bucuresti — Târgoviște.
Etapa II: Târgoviște — Ploești.
Etapa III: Ploești — București.

HANDICAPUL

Cursa fiind deschisă tuturor categoriilor de alergători, pentru echilibrarea șanselor se prevede următorul handicap:

Incepătorii vor primi 22 minute avans.

Categoria a III-a va primi 15 minute avans.

Categoria a II-a va primi 8 minute avans.

Categoria a I-a va porni ocratch.

STARTURILE

Plecările din București se vor da în ziua de Duminică, 28 Mai, ora 7 dimineața, începând cu categoria începătorilor și la ecartul de timp prevăzut la ort. 5, din Piața Victoriei.

Plecările din etape se vor face în ordinea sosirei concurenților, după o jumătate de oră dela sosirea primului alergător.

CLASAMENTUL

Clasamentul se va face în baza ordinei sosirei la București, ultima țintă a alegărei; cel cel ce va trece primul linia de sosire, fiind declarat învingător al primului „Circuit Leonida".

Dat fiind condițiunile favorabile ce se oferă alergătorilor din categoriile inferioare, nu se vor stabili clasamente separate pentru acetse categorii.

CONDIȚIUNI

Adunarea concurenților va fi la Atelierele Soc. Leonida din șos. Jianu nr. 18, cu 45 minute înaint de darea primei plecări. Cei ce nu se vor conforma acestei dispoziții nu vor putea lua plecarea. Timp de jumătate de oră se va proceda la împărțirea numerelor distribuite în ordinea înscrierilor și la semnarea foilor de start, după care concurenții vor primi ultimele amănunte în legătură cu alergarea.

La capătul fiecărei etape, concurenții vor trebui să se prezinte comisarului respectiv, imediat după sosire, spre a semna fișele de sosire.

Cei ce nu se vor conforma acestei dispoziții vor fi considerați scoși din cursă și nu vor mai putea continua alergarea.

Vor putea semna fișele de control dela capătul etapeolr, numai aceia dintre concurenți cari au reușit să depună acoperirea etapei, un timp cu cel mult 10 la sută inferior timpului reușit de primul alergător sosit din categoria respectivă.

Dat fiind condițiunile ușoare impuse de acest regulament, orice ajutor strein este interz. Alergătorii se pot ajuta între ei, fără a avea dreptul să schimbe bicicletele. Schimbarea bicicletelor nu este admisă în nici un caz.

Toți concurenții sunt obligați a avea la bicicletă două frâne independente și ghidoanele bușonate.

Schimbătorul de viteză este permis.

INSCRIERILE

Inscrierile pentru această alergare se primesc până în ziua de 26 Mai, ora 18, la Atelierele Soc. Leonida din șos. Jianu nr. 18. Inscrierile din provincie se pot face telefonic la No. 264/20 sau telegrafic.

Taxa de înscriere este de lei 50 (cincizeci), care se va restitui tuturor alergătorilor ce vor lua plecarea.

După data de mai sus nu se vor mai primi înscrieri sub nici un motiv.

Alimentarea concurenților se va face de către organizatori la punctele de sosire Târgoviște și Ploești.

PREMIILE

Pentru primul „Circuit Leonida" gruparea organizatoare instituie următoarele premii:

Premiul I: Una bicicletă de curse marca „DURKOPP".

Premiul II: Două roți complecte „DURKOPP" cu bayeuri „CONTINENTAL".

Premiul III: Două roți complecte „DURKOPP" fără bayeuri.

Premiul IV: Una șea de curse.

Premiul V: Una roată complectă „DURKOPP" cu bayeuri „CONTINENTAL".

Premul VI: Una șea de cursa, KOPP, fără bayeuri.

Premiul VII: Un ghidon de curse.

Premiul VIII: Un portmoneu.

Premiul IX: Un stylou „CONTINENTAL".

Premiul X: Un lanț de bicicletă. precum și alte premii ce se vor anunța ulterior.

De asemenea se pune în competițiune o cupă Challenge-perpetuu donată de Soc. Leonida și care va purta numele donatoarei. Trofeul va reveni, pe termen de un an grupărei din care face parte învingătorul întregei competițiuni. Odată cu încredințarea trofeului se va da clubului respectiv, o cupă pui, care va rămâne proprietatea definitivă a clubului. Cupa Challenge nu se va acorda în cazul când alergătorul va fi individual.

ART. 17. — Realizatorii celor mai bune timpuri în fiecare etapă vor primi câte o cupă, iar următorii doi sosiți câte un obiect.

ART. 18. — Controlul la sosire în București se va închide după trecerea a 15 la sută din timpul efectuat de învingător la ultima etapă.

DISPOZIȚIUNI GENERALE

ART. 19. — Organizatorii declină orice responsabilitate ce ar surveni din cauza accidentelor sau oricărei alte întâmplări.

JURIUL SE COMPUNE DIN: președinte: Vasile Canarache, președintele F.R.S.C. și membrii: ing. Sabados, președintele grupării sportive „Leonida" și Constantin Albu, vice-președinte al grupării sportive „Leonida".

MAINE, ORGANIZATORII VOR RECUNOAȘTE TRASEUL

Desigur că știrea aceasta constitue o noutate: organizatorii recunosc traseul.

Astfel regia zilei, sub conducerea d-lui N. Jilescu, va pleca pe traseu, pentru a-l recunoaște și a organiza primirea și halta de alimentare în orașele Târgoviște.

Un punct asupra căruia orice argument în plus, este inutil.

La această recunoaștere va participa și colegul EUGEN DUMITRESCU, — care va scrie apoi un reportaj asupra primei mari curse a anului „Circuitul Leonida".

In stil occidental

Gruparea „Leonida" va organiza la 28 Mai, prima cursă de mare fond a anului

pe traseul București-Târgoviște-Ploești-București (187 km.)

Regulamentul competițiunii

Spre înființarea unei noui grupări

Următorii ciclişti sunt convocați pentru Marți 23 Mai crt. ora 8 seara la sediul Breslei Funcț. Particulari din Str. Lipscani 26 et. I spre a lua parte la constituirea secției de ciclism:

Petre Domil, Florea Ștefan, Nicolae Lupaș, Ion Coman, Albert Eberhardt și Dinu Gheorghe.

Deasemenea sunt rugați să participe toți tinerii funcționari cari doresc să practice acest sport, indiferent dacă au sau nu bicicletă proprie.

Marcel Laurent a câștigat cursa Bordeaux - Paris

„Derby"-ul curselor pe șosea, Bordeaux-Paris, a revenit lui Marcel Laurent, care, reeditând figura din 1938, a câștigat detașat.

Alergarea s'a desfășurat cu antrenori mecanici, cicliștii alergând în spatele unor motociclete de cilindrație mică.

Laurent a declanșat atacul. Numai Kint și Majerus i-au opus o rezistență mai dârză.

Walschot, ghinionist, a rezistat cel mai puțin. Luxemburghezul Majérus, admirabil pe plat, a cedat însă la urcuș.

1. Marcel Laurent a parcurs 572 km. în 15 ore, 15 m. 1 s. (media orară 73 km. 508);
2. Walschot, în 15 ore 23 m. 34 s.;
3. Majérus, în 15 ore 26 m. 12 sec.;
4. Rossi, în 15 ore 26 m. 26 s.;
5. Kint, 15 ore 31 m. 44 sec.;
6. Le Moal, 15 ore 36 m. 26 sec.;
7. Wierinckx, la 2 lungimi;
8. Masson, 15 ore 41 min. 35 s.;
9. R. Lapébie, 15 ore 47 m. 30 s.;
10. Cloarec, 16 ore 8 m. 15 sec.;
11. Maréchal, 16 ore 11 m. 30 s.;
12. Spaperi, 16 ore 19 m. 10 s.

Au abandonat: Braeckeveldt, Ignat, Paillard, Thiétard, Bonduel, Segers

Cu o medie orară de 33 km. . . .

Jugoslavul Prosinek a câștigat prima etapă din „Turul Serbiei", denumită și etapa ziarului "Pravda"

Const. Tudose a sosit al doilea în localitatea Valijevo, iar în clasament este al patrulea

Frumoasa comportare a lui Hrenciuc și Hapciuc. Ministrul Educației Naționale, d. Cezovici a dat plecarea la 44 alergători

(Continuare din pagina I-a)

seama că e prima etapă și deci și prima cunoștință pe teren cu adversarii.

Desigur că Tudose va căuta să realizeze în viitoarele etape o figură cât mai bună singura dorință a lui fiind de-a dovedi admirabilele sale calități de adaptare la orice fel de drum.

După frumoasa primire de la Pozega, i s'a înmânat lui Costea din partea oficialităților Iugoslave, premiul decernat primului român sosit în această localitate.

Iată:

CLASAMENTUL PRIMEI ETAPE

1. PROSSIVEJ (Iugoslavia) 5 ore 33' 16".

2. Procupeț (Iugoslavia) 5 ore 41' 24".

3. Grgac (Iugoslavia) 5 ore 44' 41"

4. C. TUDOSE (România) 5 ore 45' 43".

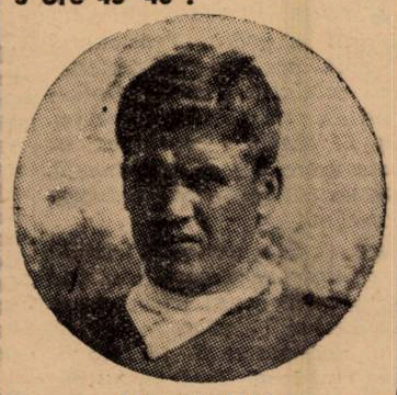

HRENCIUC

4. Khele (Iugoslavia) 5 ore 47' 16".

6. Pavlici (Iugoslavia) 5 ore 47' 31".

7. HAPCIUC (România) 5 ore 49' 35".

8. Velcovici (Iugoslavia) 5 ore 49' 36".

9. Peterneli (Iugoslavia) același timp.

10. HRENCIUC (România) același timp.

*

In această etapă au abandonat 3 Iugoslavi sau mai bine zis nu au sosit în timpul reglementar.

Totuși mâine toți trei vor lua plecarea hors-concours.

Azi se aleargă a doua etapă a „Turului Serbiei" între localitățile Pozega — Raska, pe distanța de 179 km., cu o oprire la semi etapa Kraljevo după 60 kilometri dela plecare.

„Lunganul" din Brăila

Virgil Mormocea va participa în „Circuitul Leonida"?...

Ne parvine o știre particulară că „ciclistul Nr. 1" al Brăilei, „lunganul" Mormocea, ar intenționa să se alinieze la startul probei organizate de gruparea „Leonida".

Știrea pare să devie fapt cert, întrucât Mormocea deține o formă din cele mai bune și e gata pentru „Cupa Restaurației" pe care dorește cu ardoare s'o cucerească. Iar participarea lui în cursa București-Târgoviște-Ploești-București, la 28 Mai, nu va avea alt scop decât o verificare a posibilităților și un ultim galop înainte de plecarea la Vadul Crișului.

La Sofia

Va avea loc un match ungaro-bulgar în zilele de 28 și 29 Mai

In zilele de 28 și 29 Mai se va desfășura pe pista de beton a capitalei Bulgariei, un match ciclist bulgaro-ungar.

Intâlnirea aceasta constituie un eveniment deosebit în sportul vecinilor dela Sud.

De altfel acesta este și motivul pentru care bulgarii nu au luat startul în „Turul Serbiei",

BOX

La 3 Iunie la „Arenele Romane"

O mare gală româno-belgiană

Pe program: Phil Dolhem-Lucian Popescu pentru titlul Europei la categoria pană Vasile Şerbănescu-Simons şi Moţi Spakow-Noben

In seara zilei de 3 Iunie, — în cadrul „Lunei Bucureştilor" — se va desfăşura la „Arenele Romane, o mare gală internaţională de box cu care ocazie, Lucian Popescu, Vasile Şerbănescu şi Moţi Spakow se vor întâlni respectiv cu: Phil Dolhem campionul Europei la categoria pană, Simons, actual chalenger oficial a lui Guslave Roth şi Noben fost deţinător al titlului de categorie grea al Belgiei. Palmares-urile acestor trei consacraţi pugilişti îi situează la rangul de „aşi" ai nobilei arte.

VA CUCERI LUCIAN POPESCU TITLUL EUROPEAN LA PANA?

Matchul vedetă al serii opune lui Phil Dolhem, campionul european, pe Lucian Popescu fost dublu campion continental la „muscă" şi „cocoş". Românul se găseşte într'o formă care reaminteşte de zilele lui „mari". Işi dă perfect de bine seama că adversarul dela 3 Iunie e un excepţional element al acestei categorii, fapt care îl îndreptăţeşte să dea cea mai mare atenţie antrenamentului său. Pe de-altă parte, Dolhem, care îşi pune titlul în joc, cunoaşte valoarea lui Lucian, motiv pentru care îşi petrece tot timpul la Bruxelles, în cea mai reputată sală de antrenament, unde îşi desăvârşeşte forma sub privirile atente ale managerului său. „Voi trebui să lupt extraordinar la Bucureşti — a declarat el — dar vă asigur că mă voi întoarce tot cu titlul pe care ţin foarte mult să-l abandonez numai la... bătrâneţe! **Lucian Popescu însă ne-a adăugat că e foarte optimist şi că va redeveni campion european, de data asta însă la categoria pană.** Imi place să cuceresc, în ordine erarhică, titlurile continentale — **ne-a spun Lucian Popescu.**

VASILE ŞERBANESCU-SIMONS

Al doilea match al serii prilejueşte apariţia în ring a campionului naţional la categoriile semigrea şi grea, Vasile Şerbănescu, care se va răfui cu Simons, actual challenger oficial al lui Gustave Roth, campionul Belgiei la categoria semigrea. Faptul că federaţia belgiană l-a ales drept „challenger" oficial" spune destul de mult, cu alte cuvinte, e cel mai bun boxeur al categoriei din patria sa.

Şerbănescu înfruntă deci, un adversar care s'a impus prin câteva răsunătoare victorii, dovedind astfel calităţile remarcabile.

Pentru a evita orice surpriză, „Vasile" îşi pune la punct forma şi speră să coboare ringul în învingător.

MOŢI SPAKOW-NOBEN

După o îndelungată absenţă, fostul campion al României la toate categoriile şi unul din cei mai populari boxeuri ai noştri, Moţi Spakow, îşi face reintrarea tot în cadrul acestei gale, când va întâlni pe excelentul fost deţinător al titlului belgian de categorie grea, Noben un boxeur care n'are la activul său decât două înfrângeri, din câteva zeci de matchuri susţinute în lunga-i carieră. „Este exclus să pierd matchul a spus Moţi Spakow, fiindcă mă simt ca pe vremea când eram în plină glorie, vreme pe care vreau s'o reeditez din punct de vedere, al condiţiei fizice şi puterea loviturilor. Imi pare rău că Noben va trebui să adauge a treia înfrângere în palmares-ul său, dar... par'că e mai bine s"o adauge el, decât eu!

Un lucru este cert. Atât Şerbănescu, cât şi Moţi Spakow, vor face până şi imposibilul pentru a-şi învinge advesarul, întrucât, organizatorul le-a făgăduit că în caz de victorie — fie Moţi sau Vasile — va fi opus lui Adolf Henser campionul Europei la toate categoriile. Anticipăm — fără riscul de a fi desminţit, — că absolut, toate întâlnirile vor prilejui faze dramatice, iar învinşii vor fi tot atât de aplaudaţi de publicul spectator pentru ardoarea cu care şi-au apărat şansele, ca şi învingătorii cari au sperat în realizarea unei singure ambiţii: victoria!

RESTUL PROGRAMULUI

Matchurile profesioniste vor fi încadrate de câteva întâlniri, între cei mai buni boxeuri amatori ai ringului bucureşteni.

După cum se vede, reuniunea dela 3 Iunie se anunţă de o amploare deosebită de pe urma căreia publicul, boxeurii şi organizatorii nu vor avea decât de câştigat.

Gr.

Benny Leonard a declarat:

Tony Galento va învinge pe Joe Louis

Cu prilejul unui banchet oferit la New York de către admiratorii lui Tony Galento, challengerul lui Joe Louis, Bonny Leo, fost campion mondial la categoria uşoară şi unul dintre cei mai buni technicieni ai trecutului, luând cuvântul a spus: **„Tony Galento posedă punch şi experienţă astfel că eu cred în victoria lui în matchul pe care îl va disputa la 27 Iunie cu Joe Louis, pentru titlul mondial la toate categoriile".**

Amatorii europeni au învins din nou pe cei americani

Selecţionata de box amator a Europei a susţinut şi un al treilea match în America.

De data aceasta continentalii au întâlnit la St. Louis o formaţie destul de puternică.

Americanii au condus la început cu 3:1, dar apoi au fost nevoiţi să cedeze cu 3:5.

Iată rezultatele tehnice:

CAT. MUSCA: *Nardoechia* bate la puncte pe *Daley*.

CAT .COCOŞ: *Dames* dispune la puncte de *Lehtinen*.

CAT. PANA: *Hatro* învinge la puncte pe *Lehtinen*.

CAT. UŞOARA: *Brown* a câştigat la puncte în faţa italianului *Piore*.

CAT. SEMI MIJLOCIE: *Eric Agreem* câştigă prin k. o. tehnic împotriva lui *Porter*.

CAT. MIJLOCIE: *Raadik* (Estonia) dispune la puncte de *Jones*.

CAT. SEMIGREA: *Musina* a obţinut decizia la puncte în faţa lui *Wostot*.

CAT. GREA: *Lazzori* bate la puncte pe *Williams*.

Ernst Weiss şi-a conservat titlul

Două titluri naţionale germane au fost puse în joc cu prilejul unei reuniuni ce s'a desfăşurat la Viena. Ambele s'au terminat cu victoria campionilor.

In primul, Ernst Weiss a învins prin abandonare, în repriza opta pe Offermans, conservându-şi titlul de campion la categoria cocoş.

In cel de al doilea, Blaho şi-a păstrat titlul mijlociu dispunând la puncte de Esser.

Break... Stop... Out..

După ce a învins pe arena Harringay din Londra pe Red Burman, englezul Tommy Farr, fost candidat la titlul mondial al tuturor categoriilor, a înl fruntat zilele trecute la Cardiff, pe canadianul Larry Gains, pe care la silit să abandoneze în repriza şasea.

La Glasgow, fostul campion mondial la categoria muscă, Valentin Angelmann, bine cunoscut la noi, a terminat la egalitate cu Jackei Pattersson. Se pare că decizia nedreptăţeşte pe francez.

Intr'un match disputat la Swansea Rennie James a învins prin k. o. în repriza 7-a pe Jack Carrick.

Koelblin a reintrat victorios

Munchen, 22. — **In cadrul unei gale de box care s'a desfăşurat în localitate Arno Koelblin fost campion european de categorie grea întâlnind pe Denekin într'un match pe distanţa de 10 reprize, a încheiat socotelile cu el în repriza treia, prin K. O.**

Rectificare

Intrucât s'a strecurat o greşală de interceptare telefonică în ordinea rezultatelor înregistrate al reuniunea ce s'a desfăşurat la Reşiţa, rezultate cari au fost publicate în numărul ziarului nostru de ieri, facem cuvenita rectificare şi anume:

Marian Gaşpar bate prin K. O. în repriza II pe Augustin Ronă. Geza Toth a câştigat la puncte în faţa lui Vasile Zamfir şi nu pe Vasile Stoian care nu s'a prezentat din cauza indisponibilităţii.

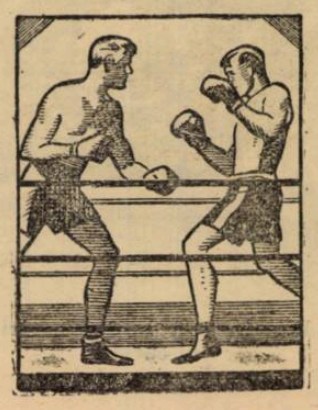

TIR

EDDY GRANT câştigă al doilea campionat naţional al României

Pe poligonul ANEF s'a disputat eri dimineaţă al doilea Campionat Naţional al României la tragerea cu carabina de calibru redus. In prima sa ediţie oficială, anul trecut, acest Campionat tras în condiţiuni excepţional de grele din cauza temperaturii caniculare, a revenit cu 392 puncte din 400 posibile, d-lui Géo MIREA dela Clubul Olimpic Bucureşti, urmat foarte deaproape de d-nii Eduard GRANT şi Mihail IONESCU-CALINEŞTI (I).

Anul acesta marii favoriţi ai derby-ului tirului românesc erau d-nii Mihail IONESCU-CALINEŞTI (I), Dănel BADULESCU, judecător Paul MOSCU, Eduard GRANT, Géo MIREA şi Mihăiţă IONESCU-CALINEŞTI (II) dela Clubul Olimpic, iar outsideri posibili, d-nii Şerban MANCIULESCU şi Pantelimon MIRCIOIU dela Metropola.

Toată lumea se aştepta la o luptă foarte strânsă între primii şase concurenţi, acordând însă o uşoară preferinţă lui Dănel BADULESCU şi d-lui IONESCU-CALINEŞTI (I), cari au dovedit, în ultimele matchuri trase, a fi într'o formă cât se poate de frumoasă.

Tragerile au început la orele 8 şi jumătate şi s'au desfăşurat în două serii, în prima trăgând d-nii judecător Paul MOSCU, Dănel BADULESCU, Mihăiţă IONESCU CALINEŞTI (II), Ricu IONESCU-CALINEŞTI (III), Gogu DUMITRESCU, CRASNARU, Vasile CRIŞAN şi Niculae POPA, iar în seria II-a, la orele 11, d-nii Géo MIREA, GRANT, IONESCU-CALINESTI (I), JOMIR, Şerban MANCIULESCU, Ştefan POPESCU şi Pantelimon MIRCIOIU.

Juriul tragerilor a fost compus din d-nii inginer MARIN, GAGEA dela ANEF şi Mircea PAULIAN, secretar al Clubului Olimpic.

In prima serie, după ce Mihăiţă IONESCU-CALINEŞTI (II) şi Paul MOSCU au condus aproape trei sferturi din timp, Dănel BADULESCU a terminat puternic stabilind punctajul cel mare al seriei cu 395 puncte din 400 posibile, adică 35 de decare şi 5 focuri în nouă dintr'un total de 40 focuri trase, urmat de Mihăiţă IONESCU-CALINEŞTI (II) cu 393 şi Paul MOSCU cu 389 puncte din 400 posibile.

Faţă de aceste rezultate, trăgătorii seriei a II-a erau serios handicapaţi, căci este foarte greu, mai ales la un Campionat Naţional, unde se trage într'o atmosferă de excepţională încordare, să depăşeşti scorul de 395 puncte al unui Dănel Bădulescu.

S'a dovedit însă încă odată, dacă mai era nevoie, că un match de carabină nu este tras decât odată cu ultimul foc al concursului, şi că la asemenea matchuri grele pentru cel mai frumos trofeu al anului — *Cupa F.S.T.R.* — răbdarea, calmul şi tenacitatea sunt cele mai de frunte calităţi ale unui adevărat glonţist.

La Campionatul de eri, Eddy GRANT a întrunit toate aceste calităţi în gradul cel mai înalt; a fost cel mai bun trăgător şi a învins în stil de mare campion cu scorul impresionant de 397 puncte din 400 posibile, trăgând din 40 de focuri, treizeci şi şapte în zece şi numai trei în nouă. A avut însă şi norocul unei serii de cartuşe bune, noroc ce nu a prea favorizat pe deţinătorul Cupei, d. Géo MIREA, care, după ce l'a talonat pe Grant mai bine de jumătate din match, a pierdut într'o singură ţintă 3 puncte din cauza cartuşelor, compromiţându-şi astfel definitiv orice şansă de a reînnoi victoria sa de anul trecut. A terminat totuşi foarte puternic cu 392 puncte din 400 posibile, adică exact scorul ce-l stabilise anul trecut la primul Campionat.

Cel mai ghinionist concurent al zilei a fost desigur unul din favoriţii probei, d. Mielu IONESCU-Călineşti (I) care, dereglându-i-se arma încă dela începutul matchului, a fost nevoit să continue tragerea reglând tirul în dauna punctelor sale. Cu toată performanţa sa slabă de eri, d. IONESCU-CALINEŞTI (I) rămâne unul din pilierii echipei noastre naţionale, şi ne va reprezenta cu cinste ţara în matchurile de peste hotare ce le vom trage anul acesta.

O frumoasă performanţă a stabilit-o d. Şerban MANCIULESCU dela Metropola, care terminând în locul 5 cu 391 puncte, şi-a asigurat un loc de primă rezervă în Echipa Naţională. Această performanţă este o justă recompensă a unei munci îndelungate depuse pe tărâmul tirului românesc.

Odată cu omologarea rezultatelor s'a constatat stabilirea unui nou Record Naţional pe echipă de cinci trăgători, d-nii GRANT, BADULESCU, CALINEŞTI (II), MIREA şi MANCIULESCU, stabilind un total de 1968 puncte din 2000 posibile, punctaj ce depăşeşte cu 4 puncte recordul mondial oficial **stabilit la Roma în 1935, iar formaţia de cinci trăgători ai Clubului Olimpic GRANT, BADULESCU, CALINEŞTI (II), MIREA şi MOSCU, stabilind un nou Record Naţional pe echipe de Club cu 1965 puncte din 2000 posibile, ceeace situează echipa acestui club de elită printre cele mai bune echipe din lume.**

După aceste strălucite performanţe stabilite de carabinierii noştri cu ocazia acestui Campionat Naţional, nu ne mai rămâne decât să felicităm FEDERAŢIA noastră de tir de hotărîrea luată de a înscrie şi trimite o echipă naţională română de carabină pentru a participa la Campionatele Mondiale dela Lucerna, ce se vor ţine în vara anului acesta. Urăm trăgătorilor noştri scoruri tot atât de frumoase şi cel mai desăvârşit succes peste hotare.

CLASAMENTUL FINAL AL CAMPIONATULUI

1)	*Grant*	397 puncte
2)	*Bădulescu*	395 „
3)	*Călineşti (II)*	393 „
4)	*Mirea*	392 „
5)	*Manciulescu*	391 „
6)	*Moscu*	399 „
7)	*Călineşti (I)*	382 „
8)	*Călineşti (III)*	380 „
9)	*Mircioiu*	379 „
10)	*Jomir*	378 „
11)	*Crăsnaru*	373 „
12)	*Popescu Ştef.*	370 „
13)	*Vasile Crişan*	369 „
14)	*Popa Niculae*	361 „

AZI
între orele 10—1 dim. şi 4—8 d. a.
Maestrul
IANCU BREZEANU
dă autografe pe volumul
AMINTIRI... VINURILE MELE
în librăria ziarului „Universul"

MOTOCICLISM

Considerațiuni după prima alergare

Cum s'au comportat organizatorii, concurenții și admiratorii sportului cu motor

Accidentatul Olenteriuc pleacă în prima cursă motociclistă a anului

Sezonul motociclist al anului în curs s'a inaugurat Duminică dimineața, primul regisor fiind Moto Clubul Român care și-a reluat activitatea în condițiuni dintre cele mai făgăduitoare.

Oferind o alergare pasionantă într'un cadru impunător, prima noastră grupare de specialitate și-a îndeplinit cu prisosință misiunea, lucru de care poate să fie mândră.

In materie de organizare, avem totuși de relevat unele chestiuni cari trebuesc evitate pe viitor, pentruca cei cari nu văd cu ochi buni — pun înainte de toate — organizările furnizate de grupări din cari nu fac parte, să nu mai aibă motiv de clevetire.

Nu vom arăta în aceste rânduri procedeele meschine ale acelora cari au încercat să provoace anularea cursei și văzând că nu reușesc s'au gândit să o saboteze în fel și chip. Ne mulțumim să arătăm însă că, nu toți susținătorii sau pretinșii susținători ai acestui sport își înțeleg menirea și ajută la ridicarea motociclismului, chiar dacă unele manifestații nu-i interesează direct. Unii dintre ei au atitudini ce determină desgust și, ce este și mai rău, îndepărtează dela sport pe cei cari ar dori să se apropie de el.

PLECARI NEREGULATE ȘI SOSIRI INREGISTRATE DATORITA NOROCULUI

Deși am fost plăcut impresionați de modul cum s'a desfășurat prima alergare a anului și în general suntem satisfăcuți de felul cum s'au comportat alergătorii, organizatorii și admiratorii acestui sport în cronicari obiectivi vom face unele însemnări, pe cari le consemnăm spre a servi ca îndreptar pentru viitor și spre a pune la adăpost pe organizatori de unele critici pătimașe.

In primul rând, este cazul să arătăm că nu toate plecările s'au dat în conformitate cu prevederile regulamentului. Astfel, unii dintre concurenți au plecat cu motorul în funcțiune, iar alții au fost obligați să-l pornească Pentru o distanță de 267 km. diferența este imperceptibilă; însă enorm de mare pentru cei cari găsesc nod în papură și mai păcătuește și prin aceia că nu respectă regulamentul.

O a doua abatere dela litera regulamentului constă în faptul că, la sosire controlul a fost ridicat prea de timpuriu și dacă norocul nu intervenea sub forma prezenței întâmplătoare a unuia dintre membrii juriului, la locul de sosire, Dumitru Mândruțu ar fi fost privat de o performanță care îl scoate din anonimat.

In fine, în ce privește alegerea locului de sosire, organizatorii nu au fost prea bine inspirați, judecând finish-ul într'un punct prea apropiat de un viraj acoperit. Din această cauză Vasile Petrescu a suferit un accident, imediat după trecerea liniei de sosire. Este perfect adevărat că regulamentul indica precis această linie și concurenții erau ținuți să știe acest lucru dar, nu era deloc greu ca organizatorii să evite posibilitatea unei situații care a provocat răsturnarea lui Vasile Petrescu.

Au fost trei greșeli de regie cari pot fi foarte bine imputate atât organizatorilor cât și concurenților.

Din fericire numărul lucrurilor bune ce au colaborat la reușita competițiunei depășesc larg pe cel al greșelilor și în consecință trebue să conchidem că cea de a șaptea alergare pentru „Cupa Jubiliară" a fost la înălțimea evenimentului.

ALERGATORII

Capitolul forte al alergării inaugurale a fost constituit de admirabila comportare a alergătorilor. Lupta aprigă angajată de Ion Craioveanu *și* Bucur Gâlcă *pentru cinstea cuceririi primului loc în clasamentul general a fost caracteristica celei de a șaptea ediții a întrecerii motocicliste pentru „Cupa Jubiliară". Cei doi alergători s'au dovedit a fi demni unul de celălalt și atât învinsul cât și învingătorul au merite egale. Infima diferență ce i-a despărțit la sosire ne obligă să-i punem pe treaptă egală și să considerăm că, între doi alergători de aceiași talie, victoria este, în cele mai multe cazuri, în funcție de noroc.*

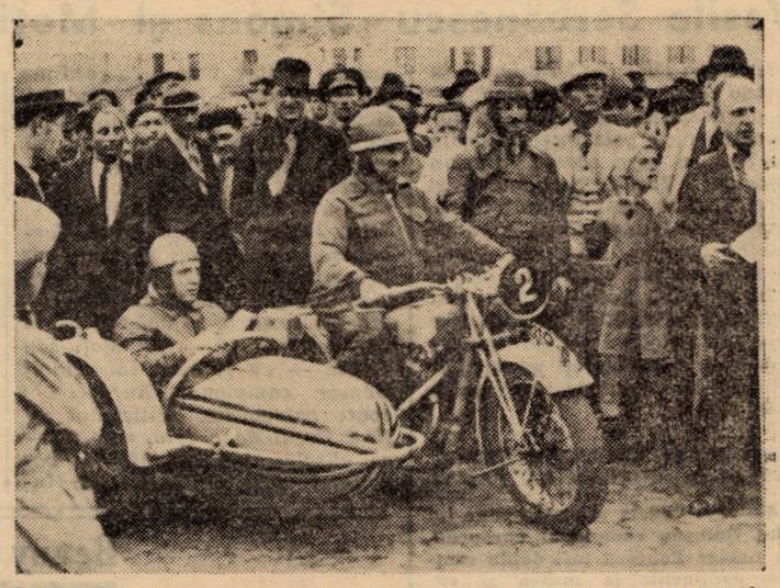

Lazăr Georgescu, unul dintre concurenții nenorocoși ai cursei motocicliste de Duminică

Prima revelație a zilei a fost Radu Tatușescu. *Ne așteptam la o bună performanță din partea lui dar de aci și până la doborîrea din prima încercare a recordului unei competițiuni extrem de dure este o frumoasă diferență. Radu Tatușescu a isbutit însă această dificilă performanță și și-a înscris numele, chiar din ziua debutului, în rândul vedetelor. Vom mai adăuga că, pe parcurs a fost dese ori împiedicat de mici dificultăți de ordin mecanic.*

Ostașul motociclist Savel Simioniuc *s'a întrecut pe sine, realizând la ghidonul unei motociclete cu ataș, o performanță care poate foarte bine fi pusă pe treaptă de egalitate cu cea a învingătorului. Este un alergător de clasă care cu greu va găsi mai bun ca el, în probele rezervate motocicletelor pe trei roți.*

Luigi Baise, *de trei ori câștigător al acestei întreceri nu s'a comportat la înălțimea așteptărilor. Are însă scuze cu duiumul. A concurat pe o mașină mult prea veche, a suferit pene de cauciuc și de aprindere și, pe deasupra, a avut și o coliziune cu un viței. Suntem siguri că, în condițiuni mai puțin vitrege ar fi terminat mult mai bine.*

Ștefan Moscoianu *a fost o altă revelație. A reușit, cu o mașină destul de veche, o performanță pe care nu au realizat-o mulți în precedentele alergări pentru „Cupa Jubiliară". Și, nu trebue să uităm că și el nu mai alergase într'o astfel de încercare.*

Vasile Petrescu, Ion Mihuță și Dumitru Mândruță, *cari au completat clasamnetul general al competițiunei, s'au comportat satisfăcător. Ultimul, în special, a concurat peste așteptări.*

NENOROCOȘII

Primul alergător scos din luptă a fost Gheorghe Olenteriuc. O explozie de cauciuc i-a provocat răsturnarea la numai câțiva kilometri dela plecare

Vladimir Lipcinski făcând echipă cu Marin Lila Rădulescu-Ciobanu a trebuit să abandoneze la Ploești, în urma unei răsturnări provocată de starea nu prea practicabilă a caldarâmului.

Lazăr Georgescu și pasagerul său Lucian Stănescu au terminat parcursul, dar datorită numeroaselor pene de cauciuc și mecanice au sfârșit puțin după închiderea controlului.

In fine, Anghel Pârvu a fost cel mai nenorocos. S'a răsturnat în apropieer de comuna Bilciurești din cauza unui copil ce i-a eșit pe neașteptate în cale și pe care, în cădere l-a strivit. Din informațiile pe cari le deținem nici starea motociclistului nu este prea bună.

IMPARȚIREA PREMIILOR

Laureații celei de a șaptea alergare pentru „Cupa Jubiliară" își vor primi distincțiunile Joi seara, cu prilejul unei agape ce se va ține la restaurantul „Helveția".

Jenny Dumitrescu

Adunarea generală a Federației române de specialitate

Duminică dimineața a avut loc la sediul din str. Caragiale 13 adunarea generală ordinară a Federației Române de Motociclism, prezidată fiind de d. ing. Cezar Popescu.

Au fost prezenți din comitetul FRM următorii d-ni: Marin Moraru, Alfred Marcu, Ing. V. Closs, Otto Pfennings, Ion Șalaru și Walter Schmidt, cenzor.

Grupările au fost reprezentate astfel: Dan Tatușescu și W. Markert (ARMA), G. Iliescu (MCR-Buc.), N. Ionescu-Cristea (Metropola), Ing. V. Closs (MCR-Brașov), A. Marcu (M. C. Cluj).

Intrarea în ordinea de zi s'a făcut prin salutul către M. S. Regele.

Din darea de seamă se desprinde existența în anul trecut a unui număr mai mare de participanți la totalul de concursuri interclub, — fapt datorită în primul rând inițiativei FRM de a se crea categoria „sport" — și un vădit progres calitativ în ceeace privește stilul, siguranța și pregătirea tehnică a concurenților, lucru adeverit de noile recorduri stabilite aproape în toate cursele.

După darea de seamă financiară, votul de descărcare a gestiunii și de aprobare a proectului de buget, s'a purces la desemnarea celor 5 membri aleși din sânul comittului FRM., a cenzorilor și supleanților, cu următorul rezultat:

Vice-președinte, d. ing. Vincențiu Closs.

Membri, d-nii cpt. Constantin Aslan, Alfred Marcu, Otto Pfennings și Tică Rădulescu.

Cenzori, d-nii: W. Schmidt, M. Niculcea.

Supleanți, d-nii: Gr. Șachim, N. Ionescu-Cristea.

Concursul A.R.M.A. s'a amânat

Duminică 28 Mai urma să se dispute a doua alergare motociclistă a anului. Gruparea ARMA, care anul trecut a depus serioase eforturi pentru promovarea sportului cu motor, reținuse această dată spre a organiza anuala sa competițiune de regularitate pe distanța București-Ploești, completată cu o probă de îndemânare.

Motive independente de voința organizatorilor au implicat însă amânarea acestei probe care a fost fixată pentru data de 4 Iunie.

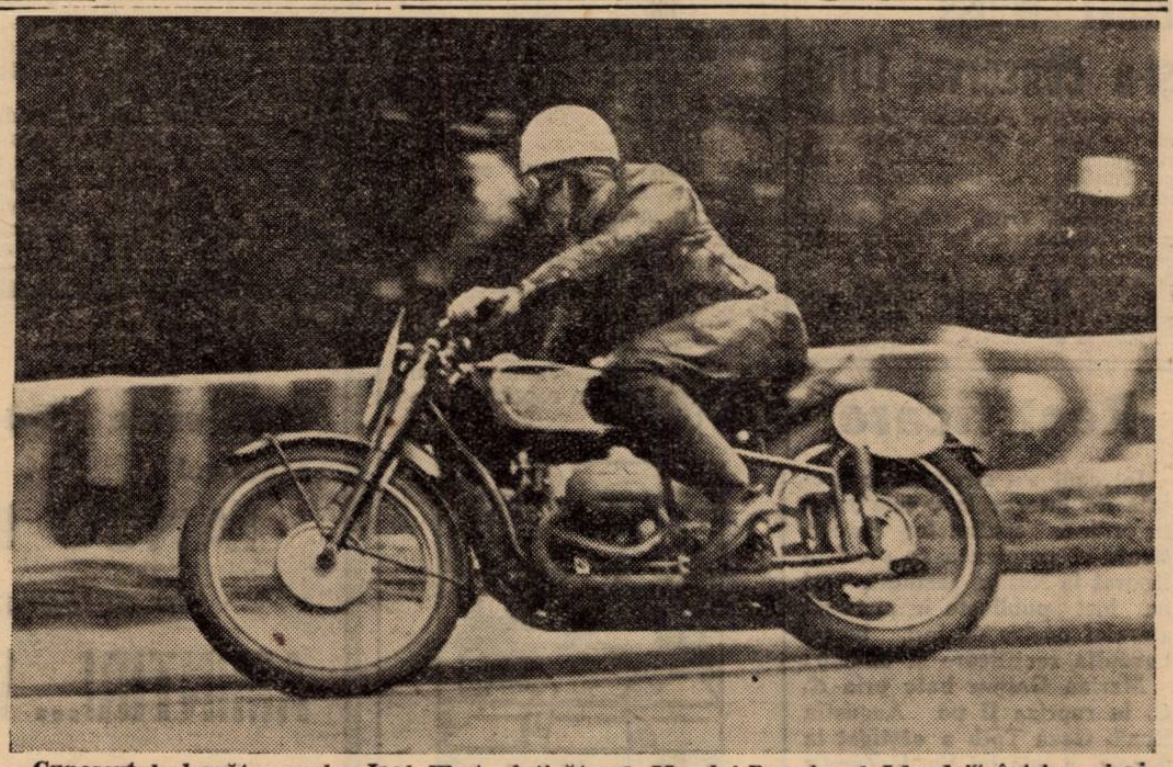

Cunoscutul alergător englez Jock West, câștigătorul „Marelui Premiu al Irlandei" într'un viraj al cursei.

ULTIMA ORA

Stadionul A. N. E. F.
a trecut în patrimoniul primăriei municipiului Bucureşti
Un stadion municipal. Ce va deveni A.N.E.F-ul?

Zilele trecute s'a petrecut un fapt de o deosebită importanţă pentru mişcarea sportivă şi educaţia fizică bucureşteană; stadionul A. N. E. F. a trecut sub o nouă conducere.

STADIONUL MUNICIPAL

Prin dispariţia vechiului O. N. E. F., Academia Naţională de Educaţie Fizică nu mai are în acest moment decât un rol pur didactic, acela de a forma profesori de educaţie fizică. Astfel stând lucrurile, este natural ca oriche chestiune administrativ-sportivă să nu mai preocupe pe conducătorii acestei instituţii.

D. general Dombrowski, primarul general al Municipiului Bucureşti, de comun acord cu conducătorii A. N. E. F-ului a încheiat un act de cesiune a stadionului către Municipiul Bucureşti.

FOLOASELE ACESTEI TRANSACŢII

Trecând sub auspiciile Municipiului, vastul Stadion al A. N. E. F-ului îşi va putea, împlini rolul pentru care a fost creiat.

Cu amenajantele cari i se vor face, acest stadion va deveni un vast parc sportiv, pus la îndemâna marilor organziaţii:

Straja Ţării, Muncă şi Voe Bună şi Pregătirea Premilitară pentru tot programul ce priveşte educaţia fizică şi sportul în aceste organizaţii.

CE VA DEVENI A.N.E.F-UL?

Trecerea stadionului sub controlul şi administraţia Municipiului ridică implicit o problemă nouă, aceea a existenţei A. N. E. F-ului.

In condiţiunile actuale, şcoala din Dealul Spirei suferă enorm din cauza unui local şi a unor instalaţii care să-i permită desvoltarea programului în condiţiunile cele mai bune.

Greşit aşezat dela început, Institutul de educaţie fizică a suferit totdeauna din această cauză.

Se pare că astăzi conducătorii A. N. E. F-ului îşi dau seama şi vor să găsească o soluţie care să dea acestei şcoli cadrul şi condiţiunile optime şi cele mai potrivite, scopului urmărit.

PE MALURILE LACURILOR ASANATE

Privirea tuturor se îndreaptă asupar minunatelor locuri în preajma lacurilor Herăstrău şi Tei care au devenit adevărate locuri de recreaţie pentru bucureşteni.

Acolo, A. N. E. F-ul ar avea toate elementele necesare pentru a-şi desfăşura variatul şi complexul său program de lucru.

Departe de aglomeraţia şi îmbâcseala oraşului, într'un cadru proprice vieţei de educator fizic, având lacuri şi câmp pentru toate genurile de sporturi, aceste locuri s'ar potrivi de minune unei şcoli de educaţie fizică.

Trebue să adăugăm că institutele din alte ţări, cum sunt: C. I. W-ul polonez, şcoala de educaţie fizică din Berlin, etc., sunt aşezate la câţiva kilometri de Varşovia şi Berlin, în locuri retrase, unde viitorul profesor duce o viaţă cu adevărat sănătoasă şi este cu totul pregătit pentru viitoarea lui meserie atât de grea dar atât de frumoasă.

Să sperăm că cei din fruntea A. N. E. F-ului nu se vor da în lături, cel puţin acum să dea acestei instituţii toată posibilitatea de a deveni ceeace cu toţii aşteptăm dela ea.

FRFA a acceptat
în principiu turneul din Iulie în Turcia

Se ştie că federaţia turcă de football a invitat o echipă naţională română pentru trei jocuri în Iulie.

Biroul federal, luând în discuţie accastă invitaţie, a acceptat-o în principiu, însărcinând pe directorul tehnic a studia şi face propuneri concrete forului din Ankara.

DINU CRISTEA a fost propus pentru Premiul Naţional al Sporturilor

DINU CRISTEA

Suntem informaţi că forul nostru de specialitate a propus pe campionul naţional Dinu Cristea, pentru Premiul Naţional al Sporturilor.

Federaţia Română de atletism motivează această propunere prezentând U. F. S. R-ului statul de serviciu al campionului nostru, de repetate ori campion balcanic şi incontestabil unul din cei mai calificaţi reprezentanţi ai atletismului românesc.

Atleţii germani în mare formă

Mannheim, 22. — Ieri a avut loc pe marele stadion al oraşului un concurs de atletism, la care a participat şi Harbig, campion european.

Rezultatele înregistrate sunt:

800 m. 1. Harbig 1 min. 50,5 sec. nou record german. 2. Branscheid 1 min. 52,6 sec. 3. Giesen 1 min. 54, 2 sec.

1500 m. 1. Jacob 3 min. 53,4 sec. 2. Seidenschnur 3 m. 55,6 s.

400 m 1. Scheuring 48.8 sec.

200 m. 1. Hornberger 21,9 secunde.

4×100 m. stafetă: 1. Eintracht Frankfurt 41,8 secunde.

Săritura în înălţime: 1. Weinkoetz 190 cm.

Aruncarea sulitei: Buesse 66.35 m., 2. Stoeck 65,57 m. 3. Bergh 64,28 m.

Aruncarea greutăţii: 1. Stoeck 15.89 m. 2. Woellke 15,84 m. 3. Trippe 15.58 m.

3000 m. 1. Schaumburg 3 min. 50.4 sec.

La concurs de atletism disputat la Berlin s'au înregistrat rezultatele de mai jos:

Aruncarea ciocanului: 1. Blask 56,03 m.

Aruncarea discului: 1. Lampert 49,31 m. 2. Fritsch 48,60 m.

Săritura în lungime 1. Long 7.20 metri.

Săritura cu prăjina: 1. Sutter 4 metri.

Aruncarea greutăţii: 1. Lampert 15.59 m.

800 m. plat: 1. Berger 4 min. 53,5 secunde.

1500 m. plat: 1. Kaindl 3 min. 57,8 secunde. 2. Dumpert 3:59. 15 km. marş: 1. Schmidt 1 oră 11 min. 04, 4 sec. nou record german.

Cupa Davis

Franţa a eliminat China cu 3-0

După cele două victorii obţinute la simplu, francezii au câţşigat cu multă uşurinţă şi matchul de dublu:

Rezultatul:

Pétra, Pelizza b. Kho-Sin-Kie, Choy 6:2, 6:0, 6:3.

In urma acestei victorii Franţa a eliminat China, calificânduse pentru turul III al zonei europene din cadrul Cupei Davis.

SUEDIA-DANEMARCA 2—1

In ziua doua a întâlnirii de Cupa Davis Suedia—Danemarca, suedezii au câştigat dublul şi astfel conduc cu 2:1.

Rezultatul:

Schröder, Rohlsson b. Plougman, Holls 6:1, 8:6, 6:0.

POLONIA GERMANIA 2—2

VARŞOVIA, 22. — **In matchul de tennis pentru Cupa Davis, Tloczinsky (Polonia) a dispus de Menzel (Germania) cu 2:6, 6:1, 5:7, 6:2, 9:7, egalând avantajul Germaniei (2:2).**

Ultimul simplu domni, Henkel-Bawarovsky, a fost întrerupt în setul al treilea. Henkel conduce cu 6:4, 6:2, 1:1.

Matchul a rămas în continuare pe mâine.

Cochet a părăsit Budapesta

Henri Cochet, faimosul antrenor de tennis a părăsit Budapesta Sâmbătă, după o activitate de 6 săptămâni.

La plecare a declarat următoarele: m'am simţit bine şi am fost mulţumit şi de elevii mei. Abia aştept să reiau antrenamentul la toamnă.

Skiul nu va figura
în programul jocurilor olimpice de iarnă

Zuerich, 22. — **Comitetul olimpic elveţian, luând în discuţie organizarea jocurilor olimpice de iarnă, şi-a afirmat din nou punctul său de vedere de a nu programa skiul în olimpiada dela St. Moritz.**

Germania a învins
Ungaria la hockey pe iarbă cu 3-0

Berlin, 22. — Eri s'a jucat la Frankfurt am Main, matchul internaţional de hockey pe iarbă dintre echipele Germaniei şi Ungariei.

Gazdele au câştigat cu 3—0 (1—0).

Cel mai bun om al echipei învinse a fost portarul Grozdics, fără care scorul ar fi fost cu mult mai categoric.

GERMANIA s'a retras din C. I. E.
dar... jocurile universitare internaţionale se vor disputa tot la Viena

In lumea atletică internaţională este viu comentată actualmente cererea înaintată de forul atletic universitar german, prin care îşi prezintă demisia din C. I. E.

Hotărîrea conducătorilor germani, cum era şi normal, a provocat stupoare, cunoscând că nu mai târziu decât o săptămână acelaş comitet a hotărît în mod definitiv ca Jocurile Universitare să se dispute la Viena.

Cauza acestei demisii inopinate nu se cunoaşte; tot ceiace se ştie este că ea a fost inspirată de führerul sportului german d. Tschamer von Osten.

Totuşi, Jocurile fixate pentru Viena nu-şi vor schimba locul, ele disputându-se sub conducerea federaţiei germane şi nu sub cea a C. I. E.-ului.

1.500.000 lei...
atât costă Tricolor C.F.P.V.
D. ing. Haret se desparte de vedetele sale

Footballul ploeştean trăeşte, desigur, momente de încordare explicabilă.

Prahova este pe punctul de a intra în prima divizie naţională iar Tricolor C. F. P. V. retrogradează. Cuprins între aceste două probabilităţi, footballul republican cunoaşte o stare de excepţională frământare.

1.500.000 LEI COSTA TRICOLOR

Situaţia grupării feroviare este disperată.

Nu numai pentrucă retrogradează ci mai mult pentrucă d. inginer Haret — desilusionat de anumite lucruri petrecute în actuala ediţie a campionatului naţional, este hotărît să „desfacă" clubul.

Marea încercare ploeşteană s'a dovedit sporadică prin forţa unor împrejurări mai puternice decât voinţa conducătorilor feroviari. „Preţul de desfacere" al clubului este de 1.500.000 lei. Cine va da această sumă va putea avea clubul în situaţia de echipă în divizia B.

Se pare că dacă Prahova va promova în divizia naţioanlă A, o parte din actualele vedete ale Tricolorului vor fi achiziţionate de gruparea galbenă, care va deveni F. C. Ploeşti, realizându-se astfel o intenţie a municipalităţii ploeştene.

IN IMAGINI

In plină săritură în lungime

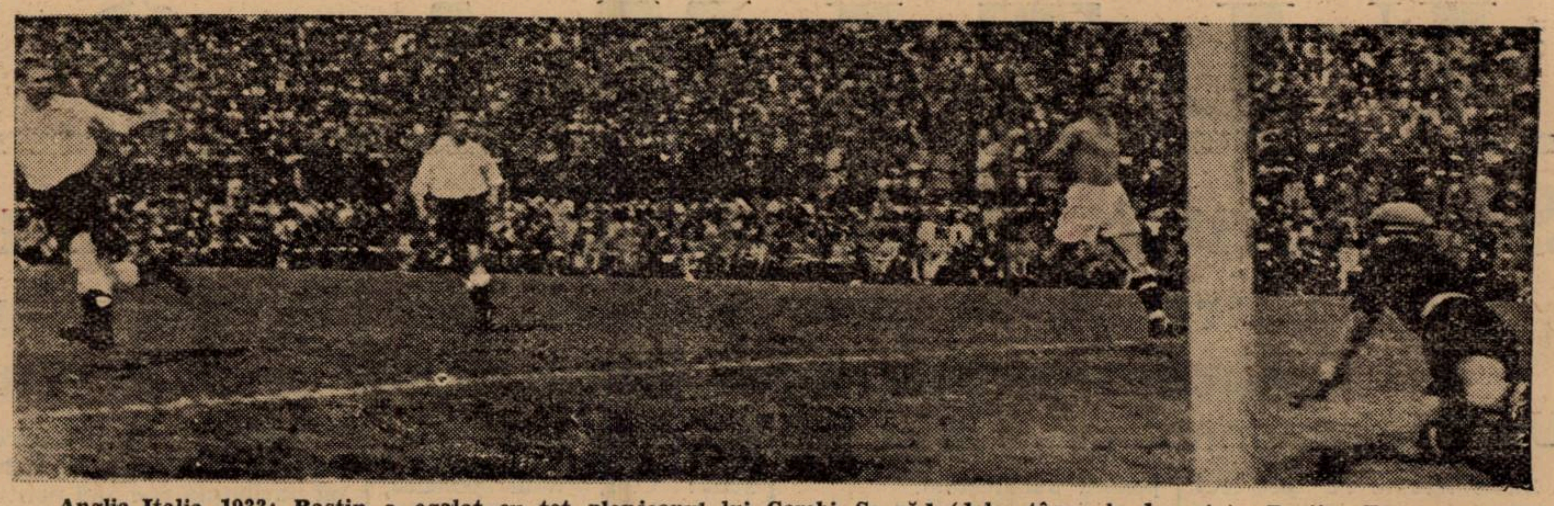

Anglia-Italia 1933: Bastin a egalat cu tot plonjeonul lui Combi. Se văd (dela stânga la dreapta): Bastin, Furness, Piziolo și Combi.

Ultimul schimb într'o ștafetă feminină

Aspect din Turul Italiei, recent terminat cu victoria lui Valetti

SPORT

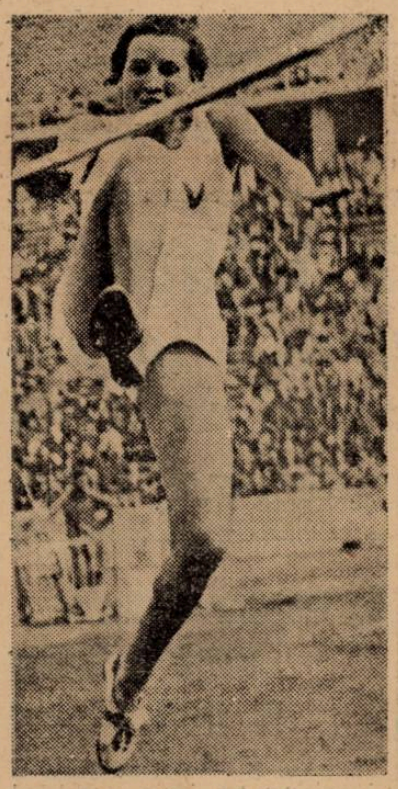

Săritură în înălțime

In momentul aruncării discului

Fază dintr'un match disputat în Anglia. (Arsenal-Manchester City). Portarul Moss sare la balon odată cu Mc Mullan (M.)

Editura Societăţii Anonime „Universul", Bucureşti, Str. Brezoianu Nr. 23—25 — România

„ASOCIAȚIUNII"
SIBIIU

Taxa poștală plătită în numerar conform aprobării dir. g-ralep. t. t. nr. 24.464/939

2 LEI

UNIVERSUL

12 PAGINI
141-1939

Redacția și Administrația: Palatul „UNIVERSUL", str. Brezoianu 23—25. Telefon: Centrala: 3.30.10; Redacția: 4.21.81. Redactor responsabil EUGEN DUMITRESCU

Proprietar: „Universul" S. A. Adm.-delegat ȘTELIAN POPESCU Înscris sub No. 167, Trib. Ilfov

Nr. 141 — Anul II ● BUCUREȘTI. — Joi 25 Mai 1939

ABONAMENTE: Pentru grupări sportive 1000 lei anual

1 an LEI 500
6 luni LEI 270
3 luni LEI 150

„Voevozii Sportului-Rege"

ambasadorii magnificului football englez

întâlnesc, azi, echipa națională a României

Footballul românesc trăește astăzi visul de aur al „continentalilor". Echipa națională are misiunea cea mai glorioasă și trebue să răspundă celui mai intens efort din cariera ei. 24 Mai poate fi o dată istorică, căci întâlnirea dela A.N.E.F. va fi desigur cea mai complectă lecție de football, o revelație luminoasă și precisă a jocului de football

Matchul va începe la ora 18 precis

ROMÂNIA

Pavlovici
Bürger-Sfera
Juhasz
Vintilă-Demetrovici
Orza-Bodola-Dobay
Ploeșteanu-Mareu

PAVLOVICI

BÜRGER

DOBAY

Footballul românesc trăește azi momentul său maxim. Echipa națională: cel mai mare act al carierii sale.

„Voevozii sportului rege" — ambasadorii magnificului football englez — joacă azi în decorul festiv al stadionului A.N.E.F.

Sub toate unghiurile posibile evenimentul păstrează aceeași alură formidabilă, care împrumută tuturor lucrurilor dimensiunile excepționale.

Steagurile vor fâlfâi mai înalt în cerul de Maiu, aplauzele vor căpăta o rezonanță mai puternică și freamătul de totdeauna al stadionului va fi mai intens, mai puțin vechiu.

Partida tuturor superlativelor. Realitatea ei e prodigioasă. Ceiace într'un timp imposibil de apropiat era visul inconștienților al optimiștilor feminini, s'a realizat dintr'odată.

Footballul românesc își poate măsura valoarea cu cel mai autentic etalon. Efortul echipei naționale este, desigur considerabil. Misiunea ei — pacifică „șarje a brigăzii ușoare" — comportă cea mai mare onoare și cea mai mare strădanie.

Să încercăm o conduită demnă, care în matchul acesta — mai mult decât în oricare altul — are prima importanță.

Echipa națională a României nu poate avea șanse normale dacă partida nu ia întorsătură de accident.

Nu jucăm însă pentru a câștiga și nimeni nu are dreptul să pretindă aceasta.

Se poate pretinde însă echipei naționale să-și facă datoria.

Și azi datoria constă în a fi sportiv până la capăt. Nu ne putem egala adversarul în valoare technică dar îl putem egala în sportivitatea, care nu cunoaște ierarhie pentrucă e una singură.

Istoria footballului nostru scrie azi cea mai frumoasă pagină a sa deși rezultatul technic al întâlnirii de azi poate fi dureros.

El nu are însă nicio importantă. Ca niciodată statistica lui este azi uscată și lipsită de semnificație.

Un match, în care cea mai sensațională victorie posibilă are valoare egală cu cea mai penibilă dintre înfrângeri.

Pentrucă matchul acesta nu trebue să fie considerat ca un prilej de verificare a forțelor noastre — în orice caz anemice.

El nu poate avea pentru noi decât o singură accepție: aceea didactică.

Vom putea vedea în modul cel mai desăvârșit o demonstrație mare. Lecția completă că jocul de football este în primul rând un act rațional.

Moment de răspântie. Mentalitatea actuală poate muri căci matchul acesta este învierea footballului nostru.

Liberat de balastul nefast al unei ignorante cu valoare de metodă și de un diletantism la fel de primejdios, footballul românesc poate zări azi perspective mai largi, mai luminoase.

Poate avea cea mai completă viziune.

Revelația britanică! Sperăm că întâlnirea epocală a footballului românesc va fi fecundă în urmări fericite pentru el.

Vom afla lucruri noi, vom vedea lucruri minunate.

24 Mai poate fi cea mai mare dată a footballului nostru.

Intr'adevăr cea mai mare.

Cu o singură condiție: să putem înțelege pe deplin marea lecție, pe care ne-o vor prezenta britanicii.

3.000.000 lei iată încasările realizate la jocul Jugoslavia-Anglia

BELGRAD. — Matchul Iugoslavia-Anglia s'a soldat cu cea mai mare rețetă care s'a realizat până acum în Iugoslavia.

Intr'adevăr, încasările au atins frumoasa sumă de 800 mii dinari, ceeace reprezintă cam 3.000.000 lei!

Sydney Wooderson și-a făcut reintrarea cu o nouă victorie

Londra, 23. — Sydney Wooderson după antrenamentul meticulos făcut în vederea voiajului său în Statele Unite unde va trebui să întâlnească pe americanii Fenpke, Zamperini, Gleen Cunningham în „Mila Princenton" supranumită „mila secolului", a alergat la Birmingham în cadrul campionatului regionale ce s'au disputat la Burmuille

Cursa a fost fără handicap, astfel că în cea mai mare parte a disputei, Woodersone a fost neîncetat amenințat.

Totuși el a terminat în învingător, acoperind distanța de o milă în 4 m. 12 s. 0, ceiace constitue un nou record al Midlands-ului (o regiune de mijloc a Angliei), fapt care îl îndreptățește la o performanță mai bună într'un viitor cât mai apropiat.

Vechiul record al Midland-ului a aparținut lui G. W. Alford care anul trecut, a reușit pe aceiași pistă 4 m. 15 s. 2/5.

ANGLIA

Woodley (1)
Male (2)-Hapgood (3)
Cullis (5)
Willingham (4)-Mercer (6)
Broome (7)-Lawton (9)-Smith (11)
Hall (8)-Goulden (10)

W. G. HALL

TOM LAWTON

GOULDEN

TUDOSE a câștigat etapa doua a Turului Serbiei

Citiți în pag. 11-a

Pagina Boxului

In ziua de 3 Iunie

PHIL DOLHEM își va apăra titlul

de campion continental în fața lui LUCIAN POPESCU

In alte două matchuri internaționale Șerbănescu va înfrunta pe Simons și Spakov pe Noben

Campionatul de box al Europei la categoria până constitue unul din marile puncte de atracție ale actualului sezon sportiv. Întâlnirea care va pune față în față pe Lucian Popescu, fost dublu campion continental cu belgianul Phil Dolhem, deținătorul titlului de categorie până al Europei a fost sortită pentru seara zilei de 3 Iunie când, Arenele Romane vor adăposti o reuniune internațională de mari proporții.

Cu acest prilej, în afară de Phil Dolhem, ringul românesc va primi vizita altor doi pugiliști belgieni de ridicată valoare. Este vorba de Simone, challengerul lui Gustav Roth, campionul Belgiei la semi-grea și fost campion mondial la aceiași categorie și Noben, fost campion de categorie grea al țărei sale.

Acești trei boxeuri belgieni în fruntea cărora se găsește Phil Dolhem, vor înfrunta pe trei reprezentanți de elită ai boxului indigen.

CINE ESTE PHIL DOLHEM

Cea mai reprezentativă figură a lotului belgian ce se deplasează la București este, după cum arătăm și mai sus. Phil Dolhem, campionul Europei la categoria până.

In rândurile ce urmează îl vom prezenta cetitorilor prin performanțele reușite în carieră.

Născut la 14 Septembrie 1913 la Ougree-les Liege, Dolhem are 1 m. 68 înălțime și a debutat în box ca amator, isbutind în scurt timp să cucerească titlul Belgiei.

A devenit profesionist în 1934 și în mai puțin de cinci ani el a urcat toate treptele continentului.

In anul debutului său în rândul profesioniștilor, Holhem a susținut 14 matchuri; a învins de 10 ori și a pierdut numai în două întâlniri — una în fața lui Wimme, învingător un an mai târziu, al lui Lucian Popescu — și alte în fața lui Phil Henry.

In 1935 Dolhem a disputat 13 matchuri; din acestea câștigă 7 și pierde trei — dintre care unul, prin descalificare.

Dolhem are o activitate ceva mai redusă în 1936, când din șapte întâlniri pierde una singură, la puncte, în fața lui Preys.

Anul 1937, părea a-i fi fatal lui Dolhem, căci trece printr'o mare eclipsă de formă și, din această cauză, este înfrânt de patru ori, de către Frank Harsen, Maurice Holtzer — pe atunci campion mondial la pană — și elvețianul Dubois și din nou de către Holtzer, într'un match de 16 reprize.

Tot în acest an, Dolhem reușește însă și câteva victorii care-i ridică enorm acțiunile: câștigă la puncte în fața lui Gheorghe Popescu, — în mare formă pe vremea aceea — și tot astfel asupra redutabilului pugilist italian Gustavo Ansini și asupra lui Frank Harsen, dela care și-a luat o binemeritată revanșă.

Anul 1938, nu l-a văzut pe Dolhem decât o singură dată înfrânt, în fața lui Preys, campionul Belgiei, într'un match de 15 reprize.

In acest an însă, Dolhem învinge prin abandon în repriza doua pe elvețianul Duboit — acelaș care-l bătuse cu un an înainte — câștigând în acelaș timp campionatul european, prin k. o. pe Prohanka și la puncte în fața lui Legrand, Mak Perez, Parisis, etc.

In sfârșit, în acest an, Dolhem a susținut două întâlniri: una cu Preys, de care a dispus prin abandon în repriza secundă, luându-și astfel o strălucită revanșe și apoi pe Joe Martin, boxeurul care până atunci se lăuda cu cel mai frumos palmares din Europa: 72 victorii din 72 matchuri!

Din această fugitivă trecere în revistă a rezultatelor lui Dolhem se poate vedea destul de clar că actualul campion al Europei la categoria pană și viitorul dversar al lui Lucian Popescu, este, într'adevăr, un boxeur de mare valoare. Căci, un om care a câștigat în fața unor oameni ca Ansini, Gheorghe Popescu, Frank Harsen, Mac Perez, Prohaska, Preys, Martin și atâția alții, a terminat la egalitate cu un Machtens — egal la București al lui Toma Aurel — pentru a nu ceda decât în câteva matchuri în fața unor oameni pe care i-a învins ulterior, este incontestabil, un pugilist extrem de redutabil.

Recapitulând constatăm că: Dolhem a susținut 52 matchuri dintre care a câștigat 38—24 la puncte și 14 prin scoaterea din luptă — a terminat la egalitate 12 și a pierdut în alte 12, dar numai odată înainte de limită și atunci prin descalificare.

Din trecerea în revistă a palmaresului se pot constata ușor că deținătorul titlului european la categoria până face parte din lotul acelor puțini boxeuri cari nu au cunoscut în carieră, înfrângerea prin knoch-out.

Pentru titlul semi-mijlociu al Europei

Francezul MARCEL CERDAN

va înfrunta pe italianul TURIELLO

După cum se știe proectatul match dintre italianul Saverio Turiello, campionul Europei la categoria semi-mijlocie și germanul Gustav Eder, fost deținător al acestui titlu, a fost amânat de mai multe ori din cauza furunculozei de care suferea primul numit, pentruca în cele din urmă să se renunțe definitiv la el.

Abandonarea proectului organizării acestui match la Berlin a repus la ordinea zilei întâlnirea dintre Marcel Cerdan campionul Franței și Saverio Turiello, întâlnire care fusese mai de mult discutată și organizatorii italieni s'au grăbit să perfecteze acest match.

Intâlnirea dintre Marcel Cerdan și Saverio Turiello a fost definitiv fixată pentru data de 4 Iunie și ea se va desfășura pe velodromul Vigorelli din Milano. Titlul deținut de italian va fi în joc.

Gruparea „MIELU DOCULESCU"

organizează o reuniune de amatori

Duminică 28 Mai, la ora 16 gruparea „Mielu Doculescu organizează, în grădina „Martac" din calea Dudești No. 252 o interesantă reuniune amatoare de box.

Programul cuprinde 10 partide în cari vom vedea pe cei mai valoroși amatori ai grupărilor „Turda", „Tirul", „A.C T.", „Jean Constantinescu" și „Luceafărul", cari vor servi replica elevilor maestrului Mielu Doculescu. Astfel vor apare în ring excelenții: Ludovic Sangheorghe, Toma Petre, Aurel Weintraub, Iosif Barasch, Constantin Tudose, Niculae Ciocan, Temistocle Iliescu, Vasile Constantinescu - Martac, Titi Stoenescu, Anton Ștein, Florea Tucă, Puiu Obăgilă.

Un punct de atracție al programului îl va forma exhibiția maestrului Mielu Doculescu Popularul boxeur va lucra în compania „super greului „Gică Constantinescu - Martac (130 kg.) și a tinerei speranțe Anghel Dragomir.

In întregime programul se prezintă astfel:

Ludovic Sangheorghe (A. C T.) — Aurel Weintraub (Turda)

Vasile Constantinescu Martac (Mielu Doculescu) — Voinea Drăgan (Turda).

Toma Petre (Mielu Doculescu) — Constantin Tudose (Turda).

Iosif Barasch (Tirul) — Niculae Ciocan (A. C. T.)

Puiu Obăgilă (Luceafărul — Gheorghe Cojocaru (J. C.)

Anton Ștein (Mielu Doculescu) — Florea Tucă (Tirul).

Temistocle Iliescu (Mielu Doculescu) — Radu Alexandru (Tirul).

Titi Stoenescu (Mielu Doculescu) — Mihai Rădulescu (Turda).

Alexandru Dumitrescu (Mielu Doculescu) — Mihai Spiridon (Turda).

Vasile Florescu (Mielu Doculescu) — Ioan Ungureanu (Tirul).

MATCH EXHIBIȚIE

Mielu Doculescu. Gică Constantinescu Martac — Anghel Dragomir.

AZI

între orele 10—1 dim. și 4—8 d. a.

Maestrul

IANCU BREZEANU

dă autografe pe volumul

AMINTIRI... VINURILE MELE

în librăria ziarului „Universul"

Comunicat F.R. Box

Se aduce la cunoștință că începând de astăzi accesul oficialilor federației noastre la reuniunile de box nu va fi permis decât pe baza carnetelor de oficiali eliberate de către federația noastră și prevăzute cu timbrul sec al U.F.S.R.

Eliberarea acestor carnete de oficiali se va face la secretariatul federației numai oficialilor la curent cu plata cotizațiilor și licențelor.

Se aduce deasemeni la cunoștința tuturor licențiaților și asociaților că nu se va da curs nici unei cereri adresate la F. R. Box, dacă cel interesat nu va face dovada plății la zi a tuturor îndatoririlor pecuniare față de federație.

Tariful de publicitate al ziarului UNIVERSUL

(CATEGORIA IV) LINIA CORP		
Dela 10-1000 linii	Lei	5
Dela 1000 linii în sus	„	7,50
Anunțurile colectorilor de loterii	„	10
Bilanțuri, convocări, notificări etc.	„	30
Știri artistice, judiciare, școlare	„	15
Informațiuni comerciale minimum 5 linii	„	17,50
Informațiuni financiare minimum 5 linii	„	17,50
Informațiuni colectori de loterii	„	20

SPECTACOLE

Teatre

OPERA ROMANA: Traviata.

NAȚIONAL: Ingerul a vestit pe Maria.

STUDIO: Curierul de Lyon.

MUNCA și VOIE BUNA: Volpone.

COMOEDIA: Nu există surprize.

Cinematografe

CAPITOL: Clubul și jurnal Metro.

ARO: Viață fără griji și jurnal Fox și O. N. C.

SCALA: „Masca iubirii" cu Paula Wessely, Attila Horbiger; Jurnal Paramount.

CARLTON: Clubul aristocraților, jurnal Fox și O. N. C.

A. R. P. A.: Katia și Ultimatum.

SAVOY: Bestia umană și Cadrilul.

FEMINA: Helene Wilfuhr.

REGAL: Bosfor și jurnal Paramount.

TRIANON: Se lasă noaptea și jurnal Paramount.

PALAS BULEVARD: Fac ce-mi place; Amanda și jurnal O.N.C.

SELECT: Vârsta ispitelor.

ROXY: Oamenii de mâine; jurnal și completare.

FORUM: Champs Elisées, strada amintirilor și Vâltoarea valsului.

ELYSEE: Fecioare nebune și jurnal Paramount.

OMNIA: Robin Hoad și Femeia diabolică.

RIALTO: Suez și Crima Nataliei Roquin.

BIZANTIN: Submarinul D. 1, Frații Marx la curse și Artiști.

NISSA: Suez și Păcate în Paradis.

AMERICAN: Aventuriera și Stăpânul junglei.

ATENEUL TEI: Bătălia aurului și De-aș fi rege.

BARCELONA: Aventurile lui Marco Polo și Mi-am regăsit iubirea.

COTROCENI: Femeia mascată și Vreau să mă mărit.

CARMEN: Submarinul D I și Dragoste cu năbădăi.

DACIA: Vulturul Negru

FRANKLIN: Alarmă în India și Macul roșu.

DIANA: Strigătul sălbaticilor și Frații Marx la curse.

AIDA: Azilul de noapte și Vreau să mă mărit.

DICHIU: Rapsodia diabolică; Bătălia aurului și jurnal O. N. T.

FRANCLIN: „Olimpiada".

EDISON: Bestia umană și Detectivu doamnei.

FLORIDA: Alexandru Newski și Oameni și fiare.

GLORIA: Drama și Caucine.

GRAND: Mister Zero și Adevărul îndrăcit.

ILEANA: Vulturul Negru.

IZBANDA: Viața furată și Răzbunare mexicană.

LIA: Zara și Femei condamnate.

LUCIFER: Ultima baricadă și Trei camarazi.

MARNA: S. O. S. Tanger; Oglinda vieții și trupa de reviste Titi Mihăilescu.

MARCONI: Viață furată; Primejdie; jurnalul românesc O.N.C. și Paramount.

MODEL: Olimpiada.

MILANO: Frou-Frou și Familia judecătorului Hardy.

NERO: Omul cu mască

ODEON: Viața furată și Răzbunare mexicană.

PACHE: Copii părăsiți; Rosalie.

PAX: Tigrul din Arizona și Corsarul.

RAHOVA: Cinci prieteni și Penitenciarul.

REX: Serenada primăverii și Ulița durerii.

ȘIC: Oameni și fiare și Jocheul Roșu.

SPLENDID: Valea giganților și Vis de tinerețe.

TRIUMF: Ultimul gangster și Barnabe.

TOMIS: Eroul dea Marna și Când vrea femeia.

UNIC: Zaza și Adrienne Lecouvreur.

UNIREA: Omul cu masca (Mascatul).

VENUS: Frivola d-ră Brent; Legea nu iartă și jurnal românesc.

VOLTA BUZEȘTI: Bestia umană; Detectivul doamnei și revista: București 'n Lună.

VOLGA: Femei condamnate și Mireasa fugară.

Football Football Football Football

Recomandaţii pentru matchul ROMANIA-ANGLIA

Intâlnirea de azi are nevoe de câteva lămuriri necesare. Act de prudenţă pentru a împiedica manifestaţii cu totul nejustificate, pornite numai din totala necunoaştere a stilului de joc englez.

Inaintaşii britanici vor ataca portarul.

Spectatori ! Nu protestaţi, nu manifestaţi ostil pentrucă nu aveţi dreptate.

Ceeace fac atacanţii britanici este perfect regulamentar.

Jucătorii noştri pot face acelaşi lucru. Adversarii lor vor considera aceasta ca o acţiune cu totul normală.

Nu protestaţi, deasemenea, când jucătorii englezi vor ataca adversarul cu pieptul sau umărul.

Şi aceasta este perfect regulamentar şi stilul de joc britanic comportă o maximă întrebuinţare a bustului.

Vă pot da un exemplu strălucit şi în acelaşi timp dovada cea mai elocventă că ceeace vă spunem nu reprezintă decât adevărul.

Inainte de matchul Italia-Anglia, din 1933, dr. Bauwens. arbitrul german, însărcinat cu conducerea partidei, a chemat pe Vittorio Pozzo, conducătorul tehnic al squadrei azzura, pentru a-i atrage atenţia că nu va fluera atacurile, pe care englezii le vor face cu partea superioară a corpului.

Acesta este stilul lor de joc şi regulamentul le permite să facă ceeace fac, — a motivat celebrul arbitru german hotărîrea lui.

După match — atacurile de genul acesta au fost foarte, foarte frecvente — Pozzo l-a chemat pe arbitru în camera de bae pentru a-i arăta jucătorii, care aveau corpul, dela centură până la umeri, acoperit de vânătăi

In schimb, pe picioare, nu aveau nici cea mai mică sgârietură.

Morala fabulei e de natură strict italiană : „vânătăile" acestea dispar în câteva zile, pe când urmele unui atac „continental" pot face să dispară un jucător din sport.

(Este traducerea liberă a ideii lui Vittorio Pozzo).

Intâlnirea aceasta pretinde însă şi anumite „explicaţii" pentru jucători.

Echipa naţională a României poate face o impresie frumoasă, indiferent de rezultatul matchului.

Iată pentruce sfătuim pe cei unsprezece jucători, cari apără azi culorile naţionale, să le apere demn, jucând corect şi elegant.

Pentru mentalitatea continentală, fraza aceasta ar spune totul, căci ea exclude foultul (atacurile pe la spate, piedica) şi atitudinea nesportivă în general.

Se cade însă să accentuăm un lucru, care trece neobservat în matchurile de pe continent. Rugăm pe jucătorii noştri să nu ţină cu mâna. Şi nu pentrucă vor fi penalizaţi de arbitru, în cazul când acesta i-ar vedea. Ci pentrucă este genul de infracţiune pe care o detestă, în gradul cel mai înalt, orice jucător englez.

In mentalitatea sportivului britanic, actul acesta capătă oroarea unui act de supremă laşitate, de maxim delict de sportivitate.

Footballul este o luptă corectă, care pretinde celor cari îl joacă, să se folosească numai de mijloace cavalereşti.

Dacă adversarul a scăpat şi nu-l poţi reţine, nu ai dreptul să-l împiedici ţinându-l cu mâna.

Dacă faci aceasta, eşti un laş şi nu poţi face sport pentrucă sportul pretinde să fii curagios. Iată raţionamentul sportivului britanic.

Suntem gazde şi trebue să respectăm înainte de toate credinţele oaspeţilor noştri.

Cu atât mai mult cu cât aceste credinţe se confundă cu cea mai înaltă idee de sportivitate.

PETRE STEINBACH

Macaby-Prahova şi Turda-Unirea Tricolor se cuplează ?

Aseară Macaby şi Turda au discutat încercând să cadă de acord pentru cuplarea matchurilor Macaby — Prahova şi Turda — Unirea Tricilor cari se dispută ambele Duminică dimineaţa.

Tratativele sunt pe cale bună şi se speră că până la urmă să se ajungă la un acord.

Lucrul ar fi în interesul ambelor grupări organizatoare deoarece prin acest cuplaj s'ar realiza un program de calitate excepţională, cu nimic inferior unuia din forma divizie naţională şi publicul ar veni în număr extraordinar.

Victoria (Călăraşi)-Vasile Lupu (Silistra) 8-1 (5-1)

In ziua Ilănţării s'a disputat în localitate matchul de football dintre *Victoria* (Călăraşi) şi *Vasile Lupu* (Silistra) în cadrul campionatului districtual. Matchul a fost la discreţia călăraşenilor, care au prezentat, formaţie bine pusă la punct, învingând cu scorul de 8-1 (5-1).

S'a remarcat dela Victoria extrema dreaptă Bărbulescu, cel mai bun din 22, Brătescu, Salami, fraţii Anghelide şi Copoiu, iar dela Vasile Lupu, portarul Ionescu, care şi-a salvat echipa dela un adevărat dezastru.

Echipa călăraşenilor a fost o adevărată revelaţie. Bine pusă la punct şi cu legătură în toate compartimentele, jucând un football bazat pe elan şi tehnică, cu treceri repezi de mingii şi trăgând la poartă din orice poziţie. Victora a câştigat foarte uşor, siliştrenii reuşind deabia să marcheze punctul de onoare. Pentru felul cum înţelege să-şi conducă gruparea, d. locot. Rusu merită toate felicitările noastre.

Au marcat : Brătescu (3), Bărbulescu (2), Anghelide (2) şi Salami dela Victoria iar de la Vasile Lupu, Vasile.

Echipele au prezentat următoarele formaţii :

Victoria: Copoiu, Urse, Beioglu, Atanasiu, Butu, Angheliade II, Bărbulescu, Salami, Brătescu, Angheliade I, Iuga.

Vasile Lupu : Ionescu, Custodin, Hurezeanu, Vasilea, Motos, Sabri, Panciu, Hristu, Vasile Gigi, Cabac.

Shooturi şi bare

In mod cu totul inedit a fost desemnat câştigătorul unei competiţii în Scoţia.

La Glasgow s'a disputat zilele trecute finala „Cupei Charity" (Cupa Caritătii) între echipele Rangers şi Third Lanark. Matchul s'a terminat la egalitate, (0:0) şi rezultatul a rămas neschimbat şi după prelungirile reglementare.

Cum partida nu putea fi rejucată din cauza „vacanţei footballistice", care se respectă tradiţional şi în Scoţia, comitetul organizator a decis ca raportul de cornere să-l indice pe câştigător. Constatându-se că Rangers a beneficiat de 7 lovituri de colţ, faţă de cele 4 ale lui Third Lanark, echipa din Glasgow a câştigat „Charity Cup".

*

La 28 şi 29 Mai (Rusalii) un mare turneu se va desfăşura la Viena, la care vor participa echipele : Rapid, Austria, Bratislava şi Zidenice.

*

Pesser a fost serios rănit la genunchiu, cu ocazia matchului de Duminică Viena—Praga.

O STARE DE SLĂBICIUNE INGRIJORĂTOARE

QUINTONINE *triumfă*

„Am 31 de ani, scrie Dl. M. René PESTY, 5 rue d'Alsace-Loraine din Garenne, şi ajunsesem într'o stare de slăbiciune în adevăr neliniştitoare. Injecţii, poţiuni, nu au folosit. Am încercat Quintonine, care cel puţin este un produs natural. Termin abia primul meu flacon şi rezultatul este cu totul deosebit".

Quintonine este un extract concentrat lichid cu bază de plante tonice aperitive şi stomachice, la cari glicero-fosfatul de calciu adaogă elementele sale reconstituante. Amestecul de Quintonine cu un litru de vin de masă dă instantaneu un litru întreg de vin fortifiant delicios, suveran în toate cazurile de slăbiciune, anemie, depresiune, lipsă de poftă de mâncare. Un păhărel înaintea fiecărei mese — şi veţi regăsi repede bucuria de a trăi.

QUINTONINE

PRODUS FRANCEZ. — LABORATOARELE HELIN

Dă înfăţişare bună

LA FARMACII ŞI DROGUERII

Finala „Cupei Unirea" se dispută astăzi la A. N. E. F. între juniorii districtelor Cernăuţi şi Sibiu

A doua deschidere la partida România — Anglia va fi furnizată de selecţionatele de juniori ale districtelor Cernăuţi şi Sibiu, cari se întâlnesc în cadrul finalei „Cupei Unirea" Matchul prezintă o adevărată importanţă prin faptul că aceste echipe au reuşit cele mai bune performanţe. Cernăuţi a eliminat echipa Capitalei, iar Sibiu a reuşit o frumoasă performanţă în faţa Oradiei.

Cele două reprezentative cari vor prezenta astăzi în faţa publicului bucureştean vor depune maximum de efort pentru a arăta tot ce pot.

CINE SUNT ADVERSARII ?

Trebue să menţionăm că selecţionata districtului Sibiu se prezintă cu mari şanse.

Afirmăm acest lucru bazându-ne pe faptul că a reuşit să elimine Oradea pe terenul propriu şi această performanţă nu o poate inregsitra oricine. Evident că şi cernăuţenii au elemente valoroase însă favoritul nastru rămâne echipa din Sibiu

Sportul Studenţesc s'a antrenat ieri

Universitarii privesc matchul de Duminică dela Reşita cu o deosebită importanţă.

Eri după amiază au făcut un prim anternament pe terenul A. C. S. A., la care au participat următorii jucători : Rădulescu, Drăgan, Take Dumitrescu, Mitan, Remus, Schulder Constantinescu-Grecu şi Ilie Subăşanu.

Antrenamentul a constat numai din exerciţii de educaţie fizică, suflu, utilizându-se foarte puţin balonul.

Pentru antrenamentul viitor au fost convocaţi toţi jucătorii deoarece acestui ultim antrenament i se va da toată atenţia.

Venus campionul juniorilor din districtul Bucureşti

Districtul Bucureşti programase matchurile pentru semi finala şi finala campionatului districtual de juniori

Eri s'a disputat dealtfel semifinala între Militari şi Titani care se terminăase la egalitate.

Deoarece echipa Militarilor totaliza o vârstă mai mică adversarului, urma să dispute finala cu Venus..

Liga de Sud, bazându-se pe faptul că Venus este cea mai bună echipă de juniori a declarat campion al districtului de football Bucureşti pe Venus.

Astfel, matchul dintre Venus şi Militari nu se va mai disputa, urmând ca Venus să întâlnească Duminică capionul districtului Ploeşti.

La 4 Iunie se va disputa finala ligii de Sud.

Campionatul juniorilor

Având echipa mai tânără, Militari s'a calificat pentru finală

Matchul contând pentru semifinala campionatului juniorilor districtuali disputat eri pe arena A. C. S. A. între Militari şi Titanii s'a terminat la egalitate 2-2 după o luptă înverşunată. Titanii, favoriţii matchului de eri, s'au prezentat sub aşteptări şi dacă n'au fost învinşi este din cauza portarului Constantinescu care a salvat un match pierdut de restul echipei. Primul a înscris Militari prin Bovan, iar Paraschiva a egalat pentru echipa sa. Urmează un joc de câmp în care se vede superioritatea echipei din suburbană şi indolenţa celeilalte echipe. Gheorghe, cel mai tânăr din echipa Militarilor a mai înscris un goal asigurând avantajul echipei sale. In min. 45, Titanii obţin egalarea prin Călinache printr'un shoot bombă. Repriza doua s'a jucat mai mult la centrul terenului, astfel că partida s'a terminat cu rezultatul de 2—2.

Jocul s'a dat câştigat Militarilor, care are totalitatea jucătorilor vârsta de 188 ani faţă de cei 198 ai Titanilor.

Suburbanii au avut cei mai buni oameni în: Tabacu, Neacşu, Badea şi C-tinescu, Juilland, Manole şi Călinache au corespuns în parte de la Titani.

D-lui Mircea Cruţescu s'au alinia formaţiile:

MILITARI: Tabacu, Grigore, Ionescu, Constantinescu, Neacşu, Marin, Mincea, Dascălu, Paraschiva Gheorghe şi Badea.

TITANII: Constantinescu, Cociorva, Veghi, Csipkeş, Manole, Nagy, Juilland, Ionescu, Bovan, Călinache şi Pronume.

Finala juniorilor din Capitală se va disputa între Venus şi Militari.

Stop...

● „Vulturii Carpaţilor" convoacă Joi 25 Mai a. c. orele 15.30 pe terenul Velodrom pe toţi jucătorii săi pentru antrenament. Iar seara la sediu jucătorii dela ecshipa în mod obligatoriu. Absenţele vor fi aspru sancţionate.

Football Football Football Football Football Football Football

Permiteți-ne să vă prezentăm pe domnii:

Woodley, Hapgood, Male, Willingham, Cullis, Mercer, Mattews, Hall, Lawton, Goulden și Broome

jucători ai echipei naționale a Angliei

Cine sunt ? Unde au debutat ? De câte ori au jucat în echipa națională acești ambasadori autorizați ai magnificului football englez ?

WILLINGHAM

Iată în rândurile carí urmează, o prezentare a jucătorilor englezi. Ea poate fi utilă pentru toți, nu numai pentru amatorii de statistici.

OMUL CU CALMUL CEL MAI BRITANIC

V. R. WOODLEY (Chelsea) — portar. S'a născut la Cippenham (Bucks). După ce a fost încercat de Chelsea și Aldershet, s'a înapoiat la Stamford Bridge în 1933, unde l-a înlocuit pe John Jackson, internaționalul scoțian care a jucat în Anglia în 1933, 34 și 35. Experiența de jucător de cricket și tennis l-a ajutat foarte mult pe Woodley ca să devină un excelent portar. A jucat contra Scoției (3 ori), Wales (2), Iralnda, Cehoslovacia, Germania, Franța, Elveția, Continent, Norvegia, Finlanda, Suedia și Liga Scoțiană (2).

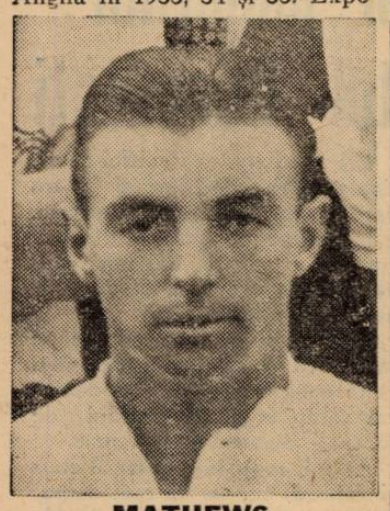

MATHEWS

PARTENERUL LUI HAPGOOD...

G. MALE (Arsenal) — fundaș dreapta — s'a făcut remarcat ca amator în echipa Clapton. Arsenal l-a achiziționat în sezonul 1931-32 dar ca mijlocaș, în care post a devenit foarte repede cunoscut și faima numelui lui a căpătat adevărata strălucire ca partener al lui Hapgood. Linia de fundași a lui Arsenal a devenit faimoasă în jocurile internaționale, dar mai ales atunci când Arsenal a cucerit și campionatul și cupa Angliei. Internațional din matchurile cu Scoția (2), Wales, Irlanda (2), Italia (2), Olanda, Germania, Austria, Belgia, Jugoslavia și Liga Scoțiană (3).

CAPITANUL ECHIPEI NAȚIONALE

E. A. HAPGOOD (Arsenal fundaș stânga. Născut la Bristol. Este fundașul, care a fost totdeauna primul selecționat în echipa Angliei, devenind un senator de drept. In acelaș timp este cel mai popular căpitan de echipă. A jucat în toate matchurile lui Arsenal cu excepția zilei când a fost selecționat pentru matchul cu Scoția. Deposedează cu foarte mare ușurință de balon pe orice adversar și este excelent tactician.

Ca internațional a debutat în 1933 la Roma contra Italiei. Arsenal l-a luat de la Kettering Town în 1927. A jucat în matchurile cu Scoția (5), Wales (4), Irlanda (3), Suedia (2), Olanda, Germania, Jugoslavia, Austria, Belgia, Finlanda, Elveția, Continent, Norvegia, Ungaria și Liga Scoțiană.

CAMPION LA ATLETISM ȘI INTERNAȚIONAL LA FOOTBALL

G. K. WILLINGHAM (Huddersfield Town) — half dreapta. S'a născut la Shefield. A fost căpitanul echipei școlare din Yorkshire și campion pe o jumătate de milă (804 m. 50). Ca atlet a reprezentat Anglia la Stamford Bridge la un meeting atletic. A devenit profesionist în vârstă de 17 ani, când a semnat primul său contract cu Huddersfield. Jucător foarte iute bun tectician, este renumit prin jocul său constructiv, creator. A debutat în prima ligă engleză în 1932-33 la Everton. Internațional din partidele cu Scoția (2), Walws, Irlanda, Continent, Germania, Norvegia, Franța, Elveția, Finlanda, Italia, Jugoslavia și Liga Scoțiană (2).

VEDETA MAIORULUI BUCKLEY

S. CULLIS (Wloverhampton) — half centru. Născut la Ellesmere Port, districtul Chesnire, la început a fost încercat de „Wolves" ca half dreapta. La 20 ani însă a devenit half centru și căpitan al echipei sale. Este un mijlocaș centru constructiv care acordă tot atita atenție atacului cât și apărării

Știe să colaboreze foarte inteligent cu înaintașii și e considerat în Anglia drept cel mai bun om în acest post, în care n'are concurent. A jucat pentru prima oară în echipa națională în 1937 contra Irlandei, deoarece titularul Young se rănise. Această partidă l-a consacrat pentru totdeauna pe Cullis. A jucat în matchurile cu Scoția (2), Wales, Irlanda (2), Franța, Continent, Norvegia, Italia, Jugoslavia și Liga Scoțiană (2).

CEL MAI DUR, DUPA PAREREA LUI HAPGOOD

J. MERCER (Everton) — half stânga. S'a născut la Ellesmere Port. A fost luat de Everton ca amator la vârsta de 17 ani și provenea din aceeași

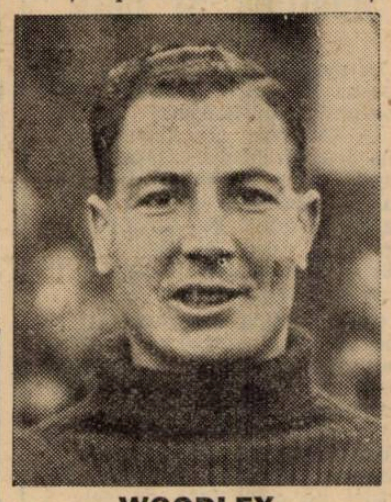

WOODLEY

școală ca și Cullis. La început juca înaintaș și mai târziu, cunoștințele de atacant l-au ajutat mult în postul de half mărginaș. Caracteristic acestui jucător este faptul că de multe ori în cursul jocului, trece la înaintare și trage chiar la poartă și extrem de puternic. Fiu al unui fost jucător dela Nottingham, s'a consacrat în urma jocului de anul acesta cu Scoția. A mai jucat — anul acesta — contra Italiei și Jugoslaviei.

CELEBRUL MISTER MATTEWS

S. METTEWS (Stoke City— extrem dretpta. Originar din Hanley (Stoke). Cel mai rapid jucător din Anglia, un perfect alergător, din dribleur și cu un ireproșabil control al balonului. In 1929 a fost internațional școlar. Luat de Stoke City dela clubul Peters la vârsta numai de 16 ani, a devenit inegalabil: niciuna din extremele din Anglia n'a reușit — în ultimii ani — să facă o impresie atât de mare ca Mattews. Acesta a ajuns în liga profesionastă pe când avea numai 18 ani. Internațional din matchurile cu Scoția (3), Wales (3), Irlanda, Germania, Italia (2), Cehoslovacia Elveția, Suedia, Franța Continent, Norvegia, Jugoslavia și Liga Scoțiană (3).

INTERUL DIN „LIGA A DOUA"

C. W. HALL (Tottenham) — inter dreapta. S'a născut la Newark. Dela echipa muncitorească a întreprinderei Ransome Marles ltd, el a plecat la clubul Notts County în 1930 și de aici a fost luat de Tootenham Hotspurs în 1932. Chiar cu ocazia debutului său la noua lui grupare a înregistrat un succes considerabil. Este un partener ideal pentru Mattews. De numele lui se leagă de ispravă unică, a marcat 3 goaluri în trei minute ! A jucat în partidele cu Scoția (2), Irlanda (2), Wales, Cehoslovacia, Continent, Italia și Jugoslavia.

INLOCUITORUL LUI TED DRAKE

T. LAWTON (Everton) — centru înaintaș. Născut la Bolton, și-a deschis cariera foarte curând : a debutat ca amator în liga profesională în Martie 1936 și a trecut la profesionism în luna Octombrie a aceluiaș an. Incă pe vremea când juca în echipa școalei era considerat drept cea mai mare speranță a Angliei, dar ca half centru. Transferându-se la Everton, el n'a întârziat să devină succesorul demn al lui Dixie Dean, fost celebritate internațională a lui Everton. Goal-getterul ligii engleze, el a marcat în fiecare match în care a jucat. Internațional din jocurile cu Scoția, Wales, Irlanda, Norvegia Continent, Italia și Jugoslavia

CELALALT INTER DIN „LIGA A DOUA"

L. A. GOULDEN (West Ham United) inter stânga. S'a născut la Plaistow (Essex). S'a remarcat în 1926 ca internațional școlar și apoi a jucat ca amator la clubul Chelmsford și Leyton, de la care a plecat la West Ham United în 1933. A trecut în fruntea celor mai buni jucători englezi și are cel mai potrivit temperament pentru jocurile importante. Pasează foarte precis și este interul care muncește formidabil de mult pentru toți înaintașii la un loc. Internațional din matchurile cu Scoția, Irlanda, Continent, Norvegia, Suedia, Franța, Elveția, Germania, Cehoslovacia, Italia și Jugoslavia.

MERCER

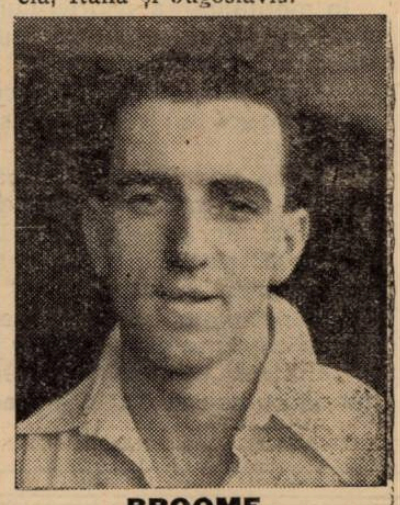

BROOME

CEL MAI RAPID JUCATOR DIN ANGLIA

F. H. BROOME (Aston Villa) — jucătorul care poate juca în orice post din înaintare și cu acelaș randament. Născut la Berkhamsted, a apărut în liga profesionistă în Aprilie 1935. A fost selecționat pentru cele trei jocuri pe continent de anul trecut. Mare dribleur, are predilecție pentru pătrundere fulgerătoare, trecând peste toată apărarea. Așa a marcat goalul contra Jugoslavii. A jucat în matchurile cu Norvegia, Italia și Jugoslavia.

Pavlovici, Burger, Sfera etc.

Echipa României va prezenta, cum se știe, formația compusă din următorii jucători :

PAVLOVICI : 27 ani, 73 kg., 10 ori internațional.

BURGER : 30 ani, 67 kg. 33 ori internațional.

SFERA : 30 ani, 73 kg., 9 ori internațional.

VINTILA : 25 ani, 67 kg. 19 ori internațional.

DEMETROVICI : 24 ani, 71 kg. 5 ori internațional.

ORZA : 23 ani, 71 kg., 3 ori internațional.

PLOEȘTEANU : 25 ani, 69 kg., 5 ori internațional.

BODOLA : 27 ani, 69 kg. 44 ori nternațional.

MARCU : 20 ani, 81 kg. 2 ori internațional.

DOBAY : 29 ani, 77 kg., 41 ori internațional.

Football Football Football Football Football

...„Cea mai bună reprezentativă a Angliei, de când joc în echipa naţională..."

spune Eddy Hapgood, căpitanul celei mai mari echipe din lume

Despre vedetele naţionale engleze, la antrenamentul de la A. N. E. F.

Al doilea antrenament al jucătorilor englezi.

S'a desfăşurat eri pe stadionul A. N. E. F. începând de la 11 şi jumătate şi a durat aproape o jumătate de oră.

Au ocolit odată terenul şi au făcut câteva sprinturi scurte.

(Studenţii de la A. N. E. F., cari au asistat la antrenamentul acesta, au rămas impresionaţi de stilul desăvârşit, în care aleargă jucătorii britanici.

Apoi au făcut câteva minute gimnastică uşoară.

N'a făcut antrenament doar Matthews. Hapgood a fugit doar, pentru a-şi încerca glezna.

LA O POARTA...

Whittaker a dat apoi mingia pe teren şi jucătorii s'au grămădit la o poartă.

Lawton şi Welsh trag cel mai tare.

Copping greşeşte şi trage un shoot slab peste bară.

Ai văzut ce prost trage de când a plecat la „ţară" ? —spune zâmbind Hapgood lui Male.

(Se ştie că Copping a plecat de la Arsenal pentru a juca la Leeds United de unde fusese cumpărat de Arsenal).

„CEA MAI BUNA ECHIPA NAŢIONALA..."

Profităm de faptul că Hapgood nu face antrenament, pentru a sta de vorbă cu el. Evident, despre jucătorii echipei naţionale.

Căpitanul celei mai mari echipe din lume este un om extrem de ponderat şi un foarte bun cunoscător de oameni.

„Echipa naţională de anul acesta este cea mai bună reprezentativă a Angliei, de când sunt selecţionat eu — spune Hapgood.

„Şi care este cel mai bun jucător al ei ?

„Nu pot să spun. Ceia ce contează la noi este ansamblul şi anul acesta a venit pe continent cel mai bun ansamblu.

DESPRE JUCATORII ENGLEZI...

Cu căpitanul despre oamenii lui.

Iată un lucru, pe care nu-l poţi face oricând. Dar dimineaţa aceasta de Mai l-a dispus foarte mult pe calmul Eddy.

Şi am început cu Goulden pentrucă în momentul acela interul stânga al lui West Ham United isbutise un pas excepţional.

„Goulden ? Este un muncitor extraordinar şi un jucător de clasă excepţională. Nu joacă spectaculos şi publicul nu-l remarcă dar pentru echipă aportul lui e cu totul nepreţuit".

Secundul „luat în consideraţie" este roşcovanul Welsh, halful stânga al lui Charlton.

Pe linia de şaisprezece metri Welsh trage mai bine decât oricare dintre înaintaşi, afară de Lawton.

„Să nu te mire că trage atât de bine la poartă, zâmbeşte Hapgoond. E masiv şi are shoot puternic şi ar juca inter dacă Hall sau Goulden n'ar putea juca mâine.

In primăvara aceasta a jucat inter la Charlton şi a marcat toate goalurile echipei în matchurile acelea".

Ştiţi, care este cel mai dur jucător al echipei engleze ?

Mercer mijlocaşul lui Everton, un tânăr slăbuţ pe care nu l-ai putea bănui dur, pentru nimic în lume.

Ii spunem lui Hapgood că un ziarist german a scris de Mercer că este cel mai bun dribleur al echipei.

„Ştie să dribleze, acceptă Hapgood dând din cap.

Dar nu interesează asta. La noi ştiu toţi să dribleze.

E însă cel mai dur dintre toţi. Intră foarte bine şi atacă dur chiar şi pentru noi".

Whittaker se apropie şi ia şi el parte la discuţie.

„Broome ? Da, l-aşi primi la Arsenal, spune el concesiv şi serios cu toate că Hapgood zâmbeşte semnificativ.

„Dar Smith ? Cum se face că un jucător atât de tânăr a fost selecţionat în echipa naţională ?

„E un jucător, care s'a remarcat în ultimul timp. N'ar fi exclus să-şi facă debutul în echipa naţională jucând contra României".

Antrenamentul s'a terminat. Am plecat împreună cu ei la hotel.

In maşină — Lawton l-a „atacat" pe Woodley vorbind tot timpul de un match, în care Everton a marcat cinci goaluri lui Chelsea.

P. S.

Matchul D. V. A.-Gloria C. F. R. amânat

Duminică urma să se dispute la Galaţi matchul dintre D.V.A. şi Gloria C.F.R. derbyul oraşului. Din cauză că terenul D.V.A.-ului este ocupat de o serbare străjerească, partida a fost amânată pentru o dată ce va fi fixată ulterior.

Turda joacă Luni la Sft. Gheorghe

Gruparea bucureşteană Turda a fost invitată pentru Luni la Sft. Gheorghe unde va juca un match amical cu puternica formaţie a Oltului acea care a ajuns până în optimile de finală ale Cupei României şi a fost eliminată la Timişoara de C. A. M. T. doar cu 3:2.

Pentru ce maladiile vezicei sunt atât de frecvente?

Vezica este o pungă extensibilă şi destinată să strângă urina care se scurge în mod constant din filtrul renal, pentru a o elimina. Vezica, într'un cuvânt, este un muşchi găunos, putând să se contracteze tot atât de bine ca şi muşchii plini ai braţului, şi această proprietate, când se exagerează, în caz de inflamaţiunea acestui organ, provoacă suferinţe grele.

Insă, veţi zice, cum se poate ca vezica, fiind un organ intern bine protejat, poate să se inflameze atât de uşor? Infecţiunea pătrunde acolo în două moduri: 1. Pe cale ascendentă, microbii urcând dela extremitatea canalului urinar. 2. Pe cale descendentă, urina unui rinichi infectat făcând să contamineze o vezică sănătoasă.

Pagéol constitue tratamentul perfect al afecţiunilor căilor urinare.? El descoperă microbii până în cele mai mici refugii, descongestionează mucoasele redă urinilor limpeditatea şi diminuează frecvenţa emisiunilor.

Pagéol este salvatorul căilor urinare.

5 surprize din 6 matchuri...

...Iată bilanţul etapei trecute a diviziei naţionale B

Divizia naţională B. — singura care a avut activitate oficială Duminica trecută — a avut programate doar 6 matchuri dintre cari cinci s'au soldat cu surprize. Nu se poate deci spune că a fost o etapă calmă.

CENTRUL ETAPEI LA BUCUREŞTI

Unirea Tricolor a fost Duminica trecută în centrul atenţiei generale. Matchul cu Macaby foarte important pentru clasament s'a disputat într'o notă de nervozitate extremă, din care cauză spectacolul a fost aproape nul.

A câştigat Macaby după o luptă extraordinară şi pe merit. Nu ne referim când susţinem cele de mai sus la perioadele de dominare. Oborenii au jucat mai mult în terenul advers, dar linia lor de atac, vicios alcătuită nu putea da nici un randament. Unirii Tricolor i-a lipsit centrul înaintaş. Alexandrescu n'a putut fi suplinit de Covaci, care a jucat foarte slab si astfel Unirea a pierdut.

MOCIORNIŢA COLŢEA POATE SCAPA DE RETROGRADARE

Al doilea match din Capitală dintre Mociorniţa Colţea şi Franco-Română din Brăila a constituit a doua surpriză a zilei. Inceputul matchului nu prevestea lucruri bune pentru învingători, dar încet încet jocul s'a echilibrat si bucureştenii căpătând încredere au reusit să învingă.

Un mare merit la obţinerea acestor două puncte are portarul bucureştean Constantinescu care a apărat formidabil.

Interesant este că graţie jocului câştigat Duminica trecută, Mociorniţa Colţea are şanse serioase să scape de retrogradare. Şi cum echipa şi-a regăsit încrederea, lucrul nu este de loc imposibil.

DRAGOS VODA N'ARE APARARE

La Cernăuţi Dragoş Vodă, superior în câmp, a fost învins de D.V.A. Altă surpriză deci. Gazdele au pierdut nu pentrucă au jucat mai slab, ci doar din pricina apărării imediate, extrem de slabă. Fundaşul Schmidt în special a fost factorul determinant al înfrângerii echipei sale. Trecut pe urmă în atac, a fost desorganizat şi acesta, astfel în cât nici egalarea n'a mai putut fi obţinută.

SINGURUL REZULTAT NORMAL

A fost la Baia Mare unde Tricolor a învins categoric pe Victoria din Carei. Gazdele şi-au revenit complet în formă şi au mari şanse să rămână în divizie, lucru pe care de altfel îl merită cu prisosinţă.

INFRANGEREA MINIERULUI

Pe teren propriu de către Vulturii este plină de consecinţe pentru aproape toate grupările din această grupă. Vulturii au câştigat odată cu acest joc şi posibilitatea de a scăpa de retrogradare. De unde până azi lugojenii erau ameninţaţi cel mai serios, acum stau cel mai bine dintre cluburile ameninţate. Au intrat însă la griji Minerul, Craiovan, C.F.R. şi Rovine Griviţa. In special situaţia ultimei este foarte gravă.

Matchul dela Lupeni? O luptă extraordinară, în care Minerul a dominat 75 minute, dar n'a putut înşela de loc pe Pfeilinger portarul advers. Acesta singur a salvat întreaga echipă.

Delegaţii federali ai partidelor divizionare de Duminică

DUMINICA 28 MAI

BUCUREŞTI

Venus—Chinezul, delegat federal d. maior Gh. Brezeanu.

Rapid—Gloria, delegat federal d. maior Cristescu.

REŞIŢA

U. D. R.—Sp. Studenţesc, delegat federal d. I. Burduloiu.

TIMIŞOARA

Ripensia — Juventus, delegat federal d. Fărcăşanu.

ARAD

Amefa—Tricolor C. F. P. V., delegat federal d. Nestor Blaga.

BAIA MARE

F. C. Carpaţi—Victoria, delegat federal d. Iuliu Pop.

DIVIZIA NAŢIONALA B
SERIA ESTICA
GRUPA DE NORD

IAŞI

Textila—Dragoş Vodă, delegat federal d. Lt. Toporăscu.

TIGHINA

Traian—Victoria C. F. R., delegat federal d. Lt. Catană V.

GRUPA DE SUD
BUCUREŞTI

Macaby—Prahova, delegat federal d. Ioaniţiu Gh.

Turda—Unirea Tricolor, delegat federal d. A. Morărăscu.

Telefon Club—A. S. C., delegat federal d. av. G. Stroescu.

BRAŞOV

A. C. F. R.—Mociorniţa Colţea, delegat federal d. I. Colan.

SERIA VESTICA
GRUPA DE NORD

ORADEA

Stăruinţa—S. G. S., delegat federal d. I. Cromek.

CAREI

Victoria—Monopol, delegat federal d. dr. N. Pelin.

CLUJ

Universitatea — Ind. Sârmei, delegat federal d. dr. I. Bratte.

TG.-MUREŞ

Mureşul—Crişana, delegat federal d. t. Pantea.

GRUPA DE SUD
CRAIOVA

Craiova—Vulturii, delegat federal d. A. Demetrescu.

SIMERIA

C. F. R.—C. A. O., delegat federal d. N. Oniţiu.

Dela comisiunea districtuală de arbitrii Bucureşti

Se face cunoscut pe această cale grupărilor precum şi celor interesaţi că orice recuzări de arbitrii, în conformitate cu prevederile din regulament, nu se va lua în consideraţie decât dacă va fi făcută înainte de începerea şedinţei.

Secretar, St. Alexandriu
Preşedinte, Dr. Boby Zamfirescu

Azi la A. N. E. F.

UNIVERSUL,

campionul categoriei a II-a înfruntă Cartea Românească

Matchul România-Anglia va avea două deschideri de o deosebită importanţă.

Prima deschidere este furnizată de campionul categoriei a II-a, Universul si Cartea Românească care se întâlnesc în match de campionat.

Această întâlnire, deşi este furnizată de două echipe districtuale, noi o vedem la înălţimea unui match de deschidere pentru matchul România-Anglia.

In decursul acestui campionat, Universul a înregistrat numai victorii care au situat echipa în locul de cinste al clasamentului, urmând să promoveze în prima categorie.

Adversarul campionilor deşi ocupă locul al şaptelea în clasament nu este o cantitate neglijabilă. Rezultatele slabe obţinute în ultimul timp de Cartea Românească se datoresc lipsei din echipă a celor mai buni titulari.

Astăzi vor alinia cea mai bună formaţie, astfel că Universul va avea de înfruntat un adversar destul de puternic.

Acordăm acestei întâlniri cea mai mare atenţie şi indicăm favorit echipa Universului.

Echipele vor alinia următoarele formaţii:

UNIVERSUL: Teodorescu; Horian, Cristescu; Puchianu II, Iordăchescu, Sârbu, Prutu, Puchianu I, Dumitrescu, Stănciulescu.

CARTEA ROMANEASCA: Petheu; Gheorghiade, Constantinescu; Secălaş, Negru, Rădulescu, Lambrescu, Georgescu, Constantinescu I, Constantinescu P.

CLASAMENTUL CATEGORIEI II
Seria A

Universul	15	12	2	1	55:11	26
Metropola	16	10	3	3	25:21	23
C.F.R.B.T.	16	10	1	5	53:13	21
Sp. Muncitor.	15	7	3	5	29:19	17
Griviţa	16	5	4	7	22:27	14
Biruinţa	15	4	5	6	17:27	13
Cartea Rom.	14	5	2	7	30:36	12
Zburătorii	14	4	3	7	26:35	11
Colentina	15	3	4	8	16:36	10
Generala	13	2	0	11	10:68	4

Matchul ANGLIA-ROMANIA, efortul suprem al footballului românesc

Nu vrem să învingem calmul britanic ci doar să isbutim o comportare frumoasă. Triumful sistemului în W și tactica României: Sfera la Lawton

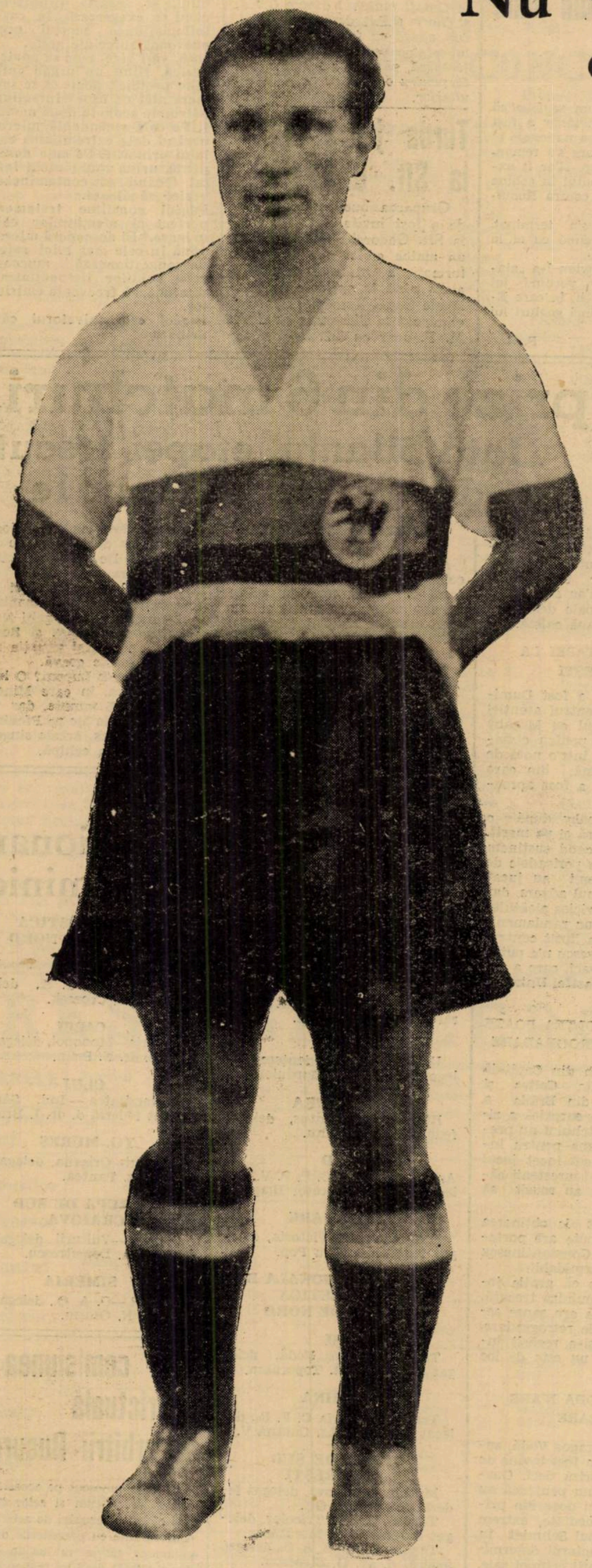

BODOLA, căpitanul echipei României. De 45 ori internațional. Cel mai loial jucător român, după „Ciogli" Vogl.

Nu plecăm în cucerirea calmului britanic și lupta noastră nu e o cruciadă pentru dăunarea hegemoniei footballului englez.

Splendida victorie jugoslavă nu poate avea o altă semnificație decât aceea a unei mari victorii jugoslave. Ne bucură ca prieteni, dar nu ne mărește șansele.

Stadionul A. N. E. F. nu va adăposti „matchul secolului", ci numai cea mai mare întâlnire a footballului românesc. El nu va fi în centrul încordării mondiale pentrucă matchul de azi nu poate rezolva problema unei supremații.

Șansele României? Nu există în mod normal. Evident, suportul principal în oricare dintre întâlnirile sportive este încrederea în forțele proprii. Nu mai e nevoe să joci dacă ești convins inițial că nu poți câștiga.

Incertitudinea mingei rotunde e celebră. s'a verificat în condițiile cele mai bizare, a răsturnat cele mai solide valori și a desmințit pronosticurile cele mai logice.

Si totuși nu se poate vorbi în matchul acesta de șansele României. Poate nici nu interesează aceste șanse pentrucă ceeace trebue să urmărim în întâlnirea de azi nu e victoria ci cu totul alte valori de data aceasta infinit mai importante.

Suntem admiși într'o universitate de football și trebue să profităm de această ocazie unică pentru a ne forma o concepție nouă: aceea adevărată.

SISTEMUL W POATE FI TOTUȘI MOTIV DE ARTA

Partida de azi. văzută în termeni technici? Operația este monovalentă și de natură exclusiv britanică.

Inainte de toate ceeace trebue să căutăm în matchul de azi este sistemul echipei engleze. Ca ori și ce echipă engleză, naționala Angliei practică sistemul în W. Pentru considerente, cari nu au rost să fie repetate acum

Caligrafia lui e cunoscută mai precis decât foarte multe lucruri „indispensabile".

Nu-i vom mai relua toate aspectele, căci nu aceasta ne interesează. In aceste rânduri, cu valoare de aviz, urmărim să atragem atenția asupra unui lucru, care a constituit și constitue încă principala acuzație adusă sistemului acesta: rigiditatea lui.

Se va vedea în matchul de azi că sistemul în W nu numai că nu este rigid, deci inapt pentru spectacol, dar este chiar motiv de artă. Prin elasticitatea și variațiile, la cari se pretează. Și aceasta pentrucă în matchul de azi el va fi practicat de o echipă alcătuită după principiul: întâi există sistemul de joc și apoi jucătorul.

Intr'adevăr, „Football Association" a trimis pe continent un ansamblu care să joace în W.

N'a selecitonat pe cei mai buni jucători ai Angliei — având drept criteriu valoarea lor individuală — ci a ales pe jucătorii, cari se potriveau mai bine sistemului ales.

Vom putea vedea jucând cea mai bună echipă după cel mai bun și totuși cel mai controversat sistem.

Moment technic impresionant. Și convingător pentrucă lecția va avea urmări mari.

Este imposibil ca după matchul de azi să mai acuze cineva sistemul lui Herbert Chapman de rigiditate, lipsă de echilibru și imposibilitate de a fi spectaculos. Vom învăța cu toții că departe de a omorî însușirile native și talentul, sistemul acesta permite mult mai multă libertate fanteziei creatoare și accentuiază tocmai talentul și însușirile native: viteză, curaj, combativitate.

TRIPLETA. CARE A FACUT K. O. CONTINENTUL

Preocuparea de a alcătui un ansamblu „montat" pe sistemul acesta apare evident în tripleta echipei și în alegerea celor doui mijlocași de margine.

Au fost selecționați Hall și Goulden cei doui interi „standard" ai sistemului modern.

Muncitori etraordinari, excelenți strategi cei doui interi ai echipei engleze construesc acțiunile, viu în apărare și marchează aproape în toate matchurile.

Ei vor dovedi tuturor că un inter de clasă nu-și poate desfășura integral jocul de cât în acest sistem de joc.

Hall, Lawton și Goulden, tripleta care a făcut k. o. echipa continentului marcând cele trei goaluri ale victoriei, va dovedi tuturor marea frumusețe a sistemului în w.

Așa cum cei doui halfi de margine Willingham și Mercer vor dovedi că sistemul acesta, departe de a omorî personalitatea jucătorilor transformându-i în „elevi tocilari", nu poate fi practicat decât de oameni cu personalitate puternică.

In echipa Angliei aceasta este important de urmărit: jocul interilor și al mijlocașilor de margine, cari reprezintă toată dinamica impresionantă a echipelor britanice.

Aceștia patru formează motorul echipei. Ceilalți sunt puncte de întărire sau de eficacitate.

Fundașii joacă la extreme și centrul half la centrul atacant pentru a anihila posibilitățile agresive ale adversarului. Extremele și centrul atacant proprii joacă împinși pe linia ultimului apărător pentru a asigura condițiile optime de eficacitate.

Intre aceste puncte statice activitatea creatoare a interilor și halfilor de margine nu cunoaște nici limite nici constrângere. Imaginația și personalitatea lor sunt prezente în toate fazele.

AVEM 11 JUCATORI !

Echipa României? Dar mai întâi, poate fi vorba de o echipă a României? Nu-i un paradox acesta. Echipa noastră naițonală este, firește, o realitate dar nu un ansamblu.

Pentrucă un ansamblu trebue să îndeplinească o condiție foarte importantă: aceea de a putea adopta o metodă pentru toate compartimentele, de a putea fi. deci, armonică.

Noi nu putem prezenta o asemenea echipă. Am selecționat unsprezece jucători, în formă, în condiție fizică, dar aceștia nu isbutesc să formeze un ansamblu.

Un exemplu: Lawton va trebui să fie supraveghiat tot timpul.

Evident, rolul acesta ar reveni lui Iuhasz.

In momentul, în care orădeanul ar juca polițist pe lângă tankul britanic, Vintilă și Demetrovici ar juca înainte după cei doui interi Hall și Soulden. cari merg mult înapoi.

Se vede clar că toate compartimentele ar suferi o schimbare de comportare armonică totuși pentrucă schimbarea din linia de mijloc ar modifica jocul fundașilor — aceștia ar marca extremele — și al înaintării.

Poate răspunde însă echipa națională acestei solicitări de ansamblu? Categoric, nu.

Nici Vintilă, nici Demetrovici nu pot juca ofensiv.

Dacă sunt foarte buni mijlocași defensivi ei sunt constructori mediocri.

Deasemenea nici Marcu nu poate corespunde în rolul unui inter de concepție, care să creeze situații pentrucă dacă timișoreanul este pătrunzător și are shoat nu e un om oarecare în jocul combinator.

Au fost aleși numai jucători cari își sprijină jocul doar pe însușirile fizice: viteză, putere de pătrundere, shoat, dar fără putință de a construi jocul.

SFERA LA TOM LAWTON...

Pentru a putea scoate un rezultat frumos trebue să avem însă cu orice preț o comportare rațională.

Nu putem marca mai mult de un goal. Să nu primim însă mai multe goaluri.

Marea lege a matchului de azi este întărirea apărării. In niciun moment al matchului înaintarea engleză nu trebue să rămână liberă.

Iuhasz nu poate juca la Lawton pentrucă Vintilă nu poate merge înainte. Și este mult mai util ca el să rămână în apărare.

In aceste condiții jocul apărării noastre nu poate fi de cât unul singur și cu o condiție ca Sfera să joace fundaș dreapta așa cum joacă la Venus.

Iată-l Vintilă ar marca pe Smith, Sfera pe Lawton și Buerger pe Broome.

Minimala siguranță ar fi asigurată în fiecare moment.

Iuhasz și Demetrovici ar merge înainte și în apărare ar marca pe cei doui interi.

Avantagiile? Vintilă ar rămâne în apărare și ar putea da un randament maxim.

Sfera este singurul jucător, care prin temperament și forță ar putea să-l marcheze pe Lawton. Iar Iuhasz nu ar fi obligat să încerce — într'un match atât de greu — un rol, pe care nu l-a jucat niciodată.

Singurul punct nesigur este, firește, Demetrovici dar venusistul este suficient de technic pentru a se putea descurca.

Inaintarea României? Se reduce în matchul acesta la Bodola pentrucă cele două extreme vor pune de foarte puține ori piciorul pe mingie.

Evident, Bodola va avea în spate pe Cullis, unul din cei mai buni oameni ai echipei.

Are însă suficientă viteză și putere de pătrundere pentru a putea scăpa odată de două ori.

Jocul liniei de atac este simplu: în profunzime.

Toată lumea ar trebui să urmărească un singur scop: acela de a-l pune pe Bodola în situație de a putea face curse spre poartă.

Cu o condiție esențială: acesta să nu rămână nemișcat în centrul terenului ci să se „plimbe" incontinu pentrucă astfel va fi mai greu supraveghiat și mai ușor descoperit de parteneri.

...Și, tot jocul într'o alură identică aceleia din ultima jumătate de oră a matchului cu Iugoslavia.

Englzii sunt destul de obosiți pentru a nu putea rezista unui asemenea tempo.

— n. g. s. —

HAPGOOD, căpitanul echipei Angliei și cel mai bun fundaș al „insularilor". Se bucură de o popularitate care ar putea fi invidiată de vedetele cinematografice

„Portretul psichologic"

al câtorva vedete britanice ..

Woodley e punctual. Morris are succese feminine, iar Lawton ...memorie. Hapgood greșește rar, e ambițios și iritabil

Ne-am adresat cunoscutului psiho-grafolog d. EUGEN SIDOR cerându-i câteva date psihologice după înfățișarea exterioară a jucătorilor englezi.

Iată „portretele psichologice" schițate.

V. R. WOODLEY e un jucător echilibrat, extrem de sigur în atitudinile și pornirile sale, atent, rezistent și punctual. Are memorie și voință.

N. W. MORRIS e inteligent, independent, sentimental, cu succes la femei. Ii place libertatea și societatea. Comunicativ. Intrevede ușor excepțiunile. Sigur de sine.

F. H. HAPGOOD, e un technician bun, calculat în acțiunile sale, ponderat, cam iritabil, dar în general stăpânit și ambițios. Ii place să judece lucrurile înainte de a le întreprinde. Greșește rar.

C. K. WILLINGHAM e un tânăr manierat, un prieten atent, jovial și sincer. E voluntar și vioi în mișcări. Are încredere în sine și nu se complace în compromisuri. Merită încrederea altora.

S. MATHEWS e energic, vioi, sensibil și cu mult nerv. Nu-i place să fie dominat de alții și ține să i se recunoască meritele. Memorie vizuală bună și spirit de observație. Increderea în sine.

S. CULLIS. Un tânăr activ, calculat, sincer ca prieten și în general bine format din punct de vedere intelectual pentru vârsta de 22 ani. Iși i-a întotdeauna rolul în serios și nu-i place vorbă multă.

T. LOWTON. Bine format, comunicativ, neprefăcut și un admirator al sexului frumos. Are tehnică, memorie și spirit de observație.

C. W. HALL. E o natură impulsivă, sinceră, vioaie și susceptibilă. Repede la fugă și extrem de elastic.

Azi la Băneasa Trap — HIPISM — Alergări atracţioase

Haron, Antrag şi Havana se întâlnesc în premiul Le Bourget

Gaby M şi Elly vor disputa premiul Lom. Program bun

Programul reuniunei de azi dela Băneasa-Trap se remarcă printr'o distribuire bună. Diversele curse ale zilei au tot ceeace trebue pentru a fi interesante.

Şansele concurenţilor sunt echilibrate astfel că în perspectivă sunt câteva dispute atractioase. Capul de afiş este deţinut de premiul Le Bourget în care Haron va întâlni pe Antrag, Havana şi Kanada.

Deasemeni mult interes suscită premiul Logofăt, în care fug Ghid, Nation, Busuioc, Eftin, Ghimp, Lăcrămioara şi Pandur.

Diferenţele la care concurează fac foarte deschisă disputa lor. Menţiuni pentru premiul Lom, în care aleargă Gaby M. şi Elly. Premiul Lacul Ursului, premiul Leonardo şi premiul Lehliu.

După cum lesne se poate constata, întrunirea de trap care va avea loc azi, conţine câteva dispute de reală atracţie.

Trecem acum la formularea preferinţelor.

PREMIUL LAURA

Candriu primeşte avantagii serioase. Fără galop poate câştiga.

Indicăm: CANDRIU

PREMIUL LACUL NEGRU

Domniţa Harry dacă este bine, s'ar cuveni să triumfe. In măsură să profite de o eventuală lipsă de condiţie a ei, sunt Răsura şi Zenit.

Indicăm: DOMNIŢA HARRY, Răsura, Zenit

PREMIUL LOM

Un match între Gaby M. şi Elly. Alegem pe Gaby M.

Indicăm GABY M., Elly.

PREMIUL LOGOFAT

Ghid are asupra adversarilor avantajul clasei. Deşi distanţa este lungă pentru el, îl socotim capabil de victorie. Busuioc şi Nation reprezintă un real pericol pentru el.

Indicăm: GHID, Busuioc, Nation.

PREMIUL LEORDENI

Helen Halpin dacă nu va galopa, poate să câştige. Nu este însă corectă. Deaceea îi preferim pe Ulis. Bine plasată în cursă mai este Draga Mea.

Indicăm: ULIS, Helen Halpin, Draga Mea.

PREMIUL LE BOURGET

In actuala formă, Haron cu Cerkasoff în sulky, are posibilitatea să dispună de Antrag.

Indicăm: HARON, Antrag.

PREMIUL LACUL URSULUI

Călin traversează o perioadă de radicală transformare. Il socotim capabil să învingă pe Birlic şi Ialpug.

Indicăm: CALIN, Birlic, Ialpug.

PREMIUL LEONARDO

Legionar îşi revine. Concurează şi pe distanţa lui favorită. Precizăm însă că Pinkerton şi Parma îi vor da mult de lucru.

Indicăm: LEGIONAR, Pinkerton, Parma.

PREMIUL LEHLIU

Intre King Worthy, Pacahantos şi Fama se va petrece lupta finală. Ii preferim în ordinea de mai sus.

Indicăm: KING WORTHY, Pacahantos, Fama.

Informaţii

● **ALERGARILE de azi de la Băneasa Trap vor începe la orle 14.30 precis.**

● **JOCUL AUSTRIAC va începe cu 30.000 lei. Datorită programului se contează pe o mare animaţie.**

● Eventul va funcţiona azi în următoarele curse: întâia cu a doua (premiul Laura şi premiul Lacul Negru); a treia cu a patra (premiul Lom şi premiul Logofăt); a cincea cu a şasea (premiul Leordeni şi premiul Le Bourget) şi a şaptea cu a opta, (premiul Lacul Ursului şi premiul Leonardo).

● **AM PUBLICAT în numărul de eri rezultatul clasicei alergări dela Budapesta, Milleniumus Preiss. Dăm astăzi cotele plătite de bookmakeri şi cele plătite la mutual.**

Bookmakerii au oferit pe Cobala la 1¼, pe Puczur la 6, iar pe Nemes la 2½.

La mutual s'a plătit: 25; 14, 22 şi 15 pentru 10.

CONCURENŢII DECLARAŢI OFICIAL

Premiul LAURA
Condiţie — 13.000 lei

Candriu	1760	Grăjdănescu
Harry Boy	1800	Ghinea
Geisha	1860	V. A-sky

Pr. LACUL NEGRU
Performanţă — 15.000 lei

Ural	2100	Ghinea
Furor	2120	T. Popa
Răsura	2120	Gaidaev
Dor de Ducă	2180	Slobozenco
Zenit	2200	Fischer
Domniţa H.	2200	Cerkasov
Mura	2220	I. Szabo
Sultana	2220	Zabelin

Premiul LOM
Condiţie — 13.000 lei

Eol	1660	Ghinea
Grozava	1680	Crainic
Elly	1720	Pavlic
Gaby M.	1740	Gaidaev
Poeniţa	1740	Szabo

Premiul LOGOFAT
Record — 15.000 lei

Busuioc	2100	Ghinea
Ghimp	2100	Slobozenco
Eftin	2120	Crainic
Lăcrămioara	2120	Crotenco
Bruma II	2140	V. Lucan
Talaz	2160	D-trescu
Pandur	2180	Fischer
Blondella	2180	T. Marcu
Nation	2180	Gaidaev
Ghid	2180	V. A-sky

Premiul LEORDENI
Condiţie — 13.000 lei

Uraca	1680	Moldoveanu
Uria	1680	Zabelin
Jocker	1700	Szabo
Helen H.	1700	Ghinea
Ulis	1720	Pavlic
Draga Mea	1780	Grăjdănescu
Barza	1800	V. A-sky

Premiul LE BOURGET
Condiţie — 18.000 lei

Havana	2200	Podoleacov
Kanada	2200	Grăjdănescu
Antrag	2240	Grünwald
Haron	2240	Cerkasov

Premiul LACUL URSULUI
Handcap — 11.500 lei

Lin	1700	Szabo
Facla	1720	Slobozenco
Ialpug	1740	Fischer
Birlic	1780	Crotenco
Arvuna	1780	Voronin
Brenn	1780	V. A-sky
Mister	1800	I. Rusu
Prmăvara	1800	Dobrescu
Călin	1820	Ghinea

Premiul LEONARDO
Handicap — 13.000 lei

Elixir	2100	Ghinea
Eggy	2100	Grünwald
Aventurier	2100	T. Popa
Pinkerton	2100	Gavrilescu
Va-ta	2120	răgotescu
Zalud	2120	Dobrescu
Legionar	2140	Slobozenco
Peter Worthy	2140	Cristodoresc
Parma	2140	Fischer
Leu	2160	Marcenco

Premiul LEHLIU
Handicap — 18.000 lei

Ciclop	1700	Slobozenco
Pacahantos	1700	T. Popa
Fama	1720	Crotenco
Catinca	1720	Drăgotescu
Kamaa	1720	Grünwald
King W.	1720	Ghinea
Hercagno	1740	Gaidaev
Pai	1740	Pântecan
Giuditta	1740	T. Marcu
Edith	1760	Fischer

Alergările de galop

BĂNEASA; ZIUA XIV-a, Duminică 28 Mai 1939

-I N S C R I E R I-

Premiul GOARNA
20.000 lei — 1800 metri

Etiqhette	52½
Cocotte	54
Fioretta	48½
Tricolor	60½
Şoim	63
Stăpân	60

Pr. VALEA ZIDULUI—W.-H'cap
25.000 lei — 1500 metri
— 2 reprize —

Ştefania, Saphire, Ticu, Tatja, Gloria, Onuţa, Puişor, Don Alberto, Furtuna, Etiquette, Mont Blanc, Geza, Marcella, Peldas, Răzleţ, Caiafa, Baby II, Zamfira, Carmen, Cocotte, Coniţa II, Brânceni, Lăncier, M. en avant, Drapel, Geana, Jurata, Balsors, Naum, Silver Print, Monette III, Bard, Băbuca, Tricolor, Necaz, Balyhoo, Bravo mă, Princier, Şoim, Golanca, Harar.

Premiul MUGURILOR
40.000 lei — 900 metri

Zefir	53
Maffia	57½
Li mare	59
Miami	53½
Rosalie	47½
Betty	53½
Blue Girl	57½
Barius	59
Găman	59
Garoafa II	51½
Bilitis	57½
Bila	57½
Persane	57½
Lecaude	57
S. O. S.	59
Bucuria mea	49½

Premiul SPERANŢELOR
40.000 lei — 900 metri

Maffia	52½
Li mare	54
Rada II	52½
L'Aouzzle	56
Betty	52½
Blue Girl	52½
Berius	54
Găman	54
Bilitis	52½
Mircioaia	52½
Malnoue	52½
S. O. S.	54

Pr. NISTRU — Handicap
35.000 lei — 1800 metri

Don Alberto, Etiquette, Rubin, Marcella, Très Pratique, Brânceni, Getta, Farmec, Răsfăţat, Hop şi eu, Silver Print, Hazliu, Flor Fina, Goblin, Mazepa, Princier, Şoim, Necaz, Frunză.

PRESA ŞI ALERGĂRILE DE AZI

ZIARELE	Premiul Lama	Premiul Lacul Negru	Premiul Lom	Premiul Logofăt	Premiul Leordeni	Premiul Le Bourget	Premiul Lacul Ursului	Premiul Leonardo	Premiul Lehliu	
Universul Sport	Candriu	Domniţa H. Răsura	Gaby M. Elly	Ghid Busuioc	Ulis Helen Halpin	Haron Antrag	Călin Birlic	Legionar Pinkerton	King Worthy Pacahantos	
Gazeta Sporturilor	Candriu	Domniţa H. Zenit	Gaby M. Elly	Ghid Nation	Ulis Helen Halpin	Haron Antrag	Birlic Arvuna	Pinkerton Legionar	Giuditta King Worthy	
Universul	Candriu	Domniţa H. Răsura	Elly Gaby M.	Eftin Busuioc	Helen H. Ulis	Haron Antrag	Ialpug Călin	Legionar Va-ta	Pacahantos Hercegnö	
Curentul	Candriu	Domniţa H. Răsura	Elly Gaby M.	Busuioc Ghimp	Helen H. Ulis	Haron Kanada	Birlic Călin	Legionar Va-ta	King Worthy Edith	
România	Harry Boy	Domniţa H. Furor	Gaby M. Elly	Ghid Busuioc	Helen H. Ulis	Haron Antrag	Birlic Brenn	Va-ta Legionar	King W. Giuditta	
Timpul	Candriu	Domniţa H. Zenit	Gaby M. Elly	Ghid Talaz	HeHlen H. Ulis	Haron Antrag	Birlic Brenn	Peter W. Legionar	Kamaa Hercegnö	
Ordinea	Geisha	Răsura Domniţa H.	Elly Eol	Pandur Nation	Helen H. Barza	Haron Antrag	Călin Birlic	Pinkerton Zalud	Pakahantos Kamaa	
Seara	Candriu	Răsura Domniţa H.	Elly Gaby M.	Eftin Busuioc	Helen H. Eol	Haron Antrag	Brenn Călin	Legionar Peter W.	Kamaa King W.	
Semnalul	Harry Boy	Domniţa H. Răsura	Gaby M. Eol	Eftin Ghid	Helen H. Ulis	Haron Havana	Birlic Călin	Va-ta Parma	Hercegnö Ciclop	
Cei mai indicaţi	Candriu 6 Harry Boy 2 Geisha 1	Domniţa H. 7 Răsura 2	Gaby M. 5 Elly 4	Ghid 4 Eftin 3 Busuioc 1 Pandur 1	Helen H. 7 Ulis 2	Haron 9	Birlic 5 Călin 2 Brenn 1 Ialpug 1	Legionar 4 Va-ta 2 Pinkerton 2 Peter W. 1	King W. 3 Pacahantos 2 Kamaa 2 Giuditta 1 Hercegnö 1	

MAINE LA BANEASA

Premiul Crângul, cursă de vedete

HANDICAPURI PASIONANTE

Lipsa de spațiu ne împiedică să dăm cuvenita însemnătate reuniunii de mâine dela Băneasa. Totuș vom face o scurtă trecere în revistă a principalelor caracteristici.

PREMIUL CRANGUL, O CURSA PASIONANTA

Pivotul programului este premiul Crângul, în care găsim o serie din bunii noștri trei ani precum: Boeru, Favorit, Mazepa și Străjer.

HANDICAPURI DE SUCCES

Ca de obiceiu, handicapurile sunt remarcabil alcătuite. Și ele vor colabora la asigurarea reușitei.

Celelalte probe completează în chip armonios un program de succes.

CONCURENȚII PROBABILI

Premiul CARABUȘ
1400 metri — 20.000 lei

Melita	46	Oprescu
Ticu	52	Cucu
Alice	46½	Durnea
Jaf	37½	x
Peldas	49	Logofătu
Belea II	49	Crișan
Fioretta	43	Thiess

Premiul LOVELY
W.-H'cap — 1800 m. — 25.000 lei

Măcieș	62	Ilinca
Băbuca	58½	x
Stăpân	51½	Cucu
Molda	48	St. Iosza
Etiquette	46	Crișan
Event	46	x
Harar	46	Huțuleag

Premiul ORȘOVA
2200 m. — 25.000 lei

Afurisit	60	Tănase
Rubin	61½	Petruc
Aida	49	Durnea
Très Pratique	58½	Frandeș
Almaș	42	x
Nacelle d'Or	52½	Urdăreanu
Luțica	46	Gr. Crișan
Nae	49	Thiess
Princier	57	Popp

Premiul BABA ZINCA
2000 metri — 30.000 lei

Răsfățat	63	Ilinca
Almaș	44	Florescu
Harța	49	A. Cucu
Frunză	60	Crișan

Premiul INFORTUNE
800 metri — 25.000 lei

Giuditta	47½	Iosza
Băețel	51½	Urdăreanu
Miami	55	Crișan
Jagodka	52½	A. Cucu
Lizica	52½	Mullot
May Day	55	?
Barcău	54	Ilinca
Le Caude	59	Vincent
Bucuria Mea	50	x
Rosalie	47½	0

Premiul CRANGUL
1700 metri — 25.000 lei

Boeru	59½	Gr. Crișan
Favorit	57	Ilinca
Jony	49½	Crișan
Străjer	52½	Mullot
Mazepa	54½	Huțuleag
Șoim	55½	?

Pr. BARCANEȘTI — H'cap
1600 metri — 30.000 lei

Sukoro	64	0
Smaranda	62½	0
Furtuna	61½	Vincent
Goblin	60	0
Silver Prinț	57½	Mullot
Drapel	57½	Cucu
Gloria	54	Iosza
Geana	53½	Rosso
Conița II	51½	Nicolim
Ștefania	49½	Tănase

S'a format echipa României care va participa la Varșovia

Am anunțat în numărul de eri al ziarului nostru că echipa equestră a României va participa la concursul hipic care va avea loc la Varșovia între 27 Mai și 5 Iunie.

Echipa a fost astfel formată:

MAIOR KIRCULESCU, șeful echipei.

CAPITAN TZOPESCU FELIX (caii Fulger, Jolca, Gascony).

CAPITAN ZAHEI CONSTANTIN (caii Hunter, Graur, Floricel, Loni).

CAPITAN EPURE ION (caii Carpen, Bimbirică, Axente).

LOCOTENENT NICULESCU AL (caii Anicuța, Născocitu).

LOCOTENENT HINȚEA VASILE (calul Foșnet).

LOCOTENENT PURCHEREA AL. (caii Haiduc, Armășești).

SUBLOCOTENENT SEBASTIAN AL. (calul Meteor).

Aceștia vor lua parte și la concursul hipic care începe la București la 9 Iunie.

Băneasa Trap; Ziua IX-a' Sâmbătă 27 Mai

— I N S C R I E R I —

Premiul LEGJOB
Handicap — 13.000 lei

1640 Uranus
1660 Ulm
1680 Kirasa
1700 Ialpug, Musculița
1720 Comoara, Ural, Don, Elișor, Prinț Worthy, Giovinezza II
1740 Tais, Arvuna, Cina, Brenn, Paj Axtell, Bandit II, Cilly Hanover
1760 Mister, Oborean, Furor, Primăvara, Miriștea
1780 Tătăran, Sorana, Candriu, Eol Dâmb, Elena, Extra, Călin, Pan Worthy, Birlic
1800 Floare, Florita, Draga Mea, Barza, Dor de Ducă
1820 Va-ta, Harry Boy, Taina

Premiul MIZIL
Handicap — 13.000 lei

1700 Iar, Izma Floare
1720 Livada, Zgomot, Pinkerton, Va-ta, Sonora, Zalud
1740 Leona, Dorna, Jeleș II, Spic, Legionar, Peter Worthy, Parma
1760 Sonia Worthy, Zenit, Catinca, Gangster, Leu, Ghimp, Ciclop, Poeniță, Pacahantos, Lăcrămioara, Geisha, Bețiv
1780 Elisabeth Mary, Lanț, Voevodul Țiganilor, Kismet, Dolly Worthy, Coconaș, Carol Hanover, Sorvanet, Natașa
1800 Jarvis, Guardian Girl, Torent, Kamaa, Zeta, Josedale Margot

Premiul LISKA
Handicap — 21.000 lei

2100 Lanț, Kamaa, Ierosca II
2120 Ben Hur, Edith, Cupidon, Jarvis, Guardian Girl, Brebenea, Pai, Josedale Margot, Dorka, Ninon, Luntraș, Champion jr.
2140 Lucifer II, Pandur, Viziru, Blondella, Anny Worthy, Theodora, Pock, Valentio, Nation, Katy Caid, Ghid
2160 Kanada, Kundry, Sam Worthy, Champion, Margaret T., Pisica, Trixie, Vivat
2180 Havana
2200 Roland D., Antrag, Gruia, Petruș
2240 Haron

Premiul MUSCEL
Condiție — 21.000 lei

1660 Tătăran, Ural, Eol, Draga Mea
1680 Glonț, Oborean, Floare, Grozava, Barza, Brenn, Călin, Birlic, Santuța.
1700 Furor, Primăvara, Crai, Extra, Elly.
1720 Zenit, Ghimp, Poeniță, Zeta, Gaby M., Carol Hanover, Harry Boy, Geisha, Cartușel, Rama II.
1740 Natașa, Tutun, Josedale Margot.
1760 Hollo, Iubita, Szeged.
1780 Little Orphan, Ghid.
1800 Winsome Josedale, Adda W.
1820 Belșug.

Premiul LOHENGRIN
Condiție (½) — 11.500 lei

1700 Nicevo, Ikar, Olga, Uraca, Uranus, Dracu, Speranța, Ulm, Domnia.
1720 Năvalnic, Românaș.
1740 Rozina.
1780 Nocica.
1800 Don, Jocker.
1860 Musculița.
1900 Ural, Giovinezza II.
2120 Birlic.

Premiul LEGALITY
Condiție — 11.500 lei

1660 Tătăran, Tibet.
1680 Facla, Glonț, Eol, Draga Mea, Urganda.
1700 Candriu, Arvuna, Miriștea, Răsura, Călin, Birlic.
1720 Izma, Primăvara, Florita, Crai.
1740 Aventurier, Lanț, Elena, Zalud, Harry Boy, Parma.
1760 Livada, Jeles II, Zgomot, Zenit, Legionar, Gangster, Dor de Ducă, Geisha.
1780 Puica, Sonia Worthy, Bruma II, Spic, Pan Worthy, Casatca, Rama II.
1800 Busuioc, Brebenea, Pacahantos, Lăcrămioara, Durdulia.
1820 Cupidon, Dolly Worthy, Luntraș.
1880 Pisica.

Premiul GH. PILAT
Condiție — 40.000 lei

2160 Glonț.
2180 Zenit, Tutun, Bețiv.
2200 Cupidon, Pock, Leu, Coconaș, Lăcrămioara, King Worthy, Josedale Margot, Katy Caid, Dorka, Luntraș, Vivat, Ghid, Iubita, Szeged.
2220 Prokator, Fama, Jarvis, Pandur, Viziru, Kundry, Theodora, Talaz, Pisica, Ninon, Havana, Champion, Adda Worthy
2240 Lucifer II, Kanada, Blondella, Champion, Margaret T., Nation, Pai, Trixie, Gruia, Haron
2260 Roland D., Antrag, Petruș.
2320 Joppa Hanover.

Premiul LE BARATERO
Performanță — 13.000 lei

1700 Sorana, Primăvara, Răsura.
1720 Arvuna, Eol, Ulis, Dâmb, Miriștea, Brenn, Extra, Pan W., Birlic.
1740 Vuet, Tava, Barza, Dor de Ducă, Taina.
1760 Izma, Eggy, Floare, Pinkerton, Zenit, Busuioc, Sultan II, Spic, Makrele, Legionar, Zeta, Durdulia, Mura, Cartușel, Sultana, Hollo, Santuța.
1780 Sonia Worthy, Ghimp, Poeniță, Lăcrămioara, Geisha, Tufănica.
1800 Ciclop, Carol Hanover, Brad, Sorvanet, Natașa, Ninon.

Premiul LORD BYRON
Record — 15.000 lei

1700 Jeles II, Busuioc, Ghimp, Zeta
1720 Bruma II, Gangster, Peter W., Poeniță, Lăcrămioara, Gaby M.
1740 Centuar, Cupidon, Viziru, Guardian Girl, Brebenea, Kamaa, Talaz, Coconaș, Carol Hanover, Brad, Sorvanet, Ducesa, Ninon.
1760 Rosalinde, Fama, Edith, Wodka, Pandur, Blondella, Anny Worthy, Hercegnö, Peceora, Katy Caid, Ideal, Champion jr. Ghid, Giuditta.
1780 Viitor, Sam Worthy, Champion, Pisica, Havana.
1800 Citronat Gordon, Gruia.

Antrenamentul de ieri

La Băneasa s'au dat eri o serie de interesante galopuri de cari ne ocupăm mai jos.

DELA WILSON

Dark Kopi (Krimmer) **și Bald Topsy** (Mullot) au făcut un lucru ușor.

L'Anonzelle (Mullot) s'a jucat cu **Miami** (Crișan) **și Bilitis** (Krimmer).

Povestea (Krimmer) a întrecut ușor pe **Geza** (Mullot).

DELA. DEINBECH

Mircioaia (Logofătu) a fost mai bună decât **Bila** (Ilinca).

Arosa (I. Hțuleag) a galopat cu **Frișca** (Tănase).

DELA ROMANES

Găman (Ilinca) a fost mai bun decât Barius (Rossa), **Fârtat** (Logofătu) și **Șuvoi** (Ilinca).

Bondar (Ilinca) a mers singur.

Lunatec (Logofătu) a lucrat cu **Alunaș** (Rosso).

Favorit (Rosso) a terminat cap la cap cu **Glumeț** (Ilinca).

Măcieș (Logofătu) a lucrat cu **Smeu** (Tănase). S'a remarcat Smeu.

DELA KRISTOF

Lizica (Mullot) a fost superioară iepei **Lily** (Haits).

Carmen (G. Enescu) a condus pe **Blue Girl** (Mullot) și **Betty** (Haits)

DELA GABOR ȘI ION GHEORGHE

Campanella (Oprescu) a întrecut pe **Niculae** (Cucu) și **Carsix** (Vincent). Vom preciza însă că iapa Campanella primea mari descărcări.

DELA KRISTOF ȘI GARNER

Străjer (Mullot) și **Bock** (G. Enescu) au mers pe nisip. Ambii sunt bine.

DELA BEESON ȘI TOTH

Ticu (Cucu) a fost superior iepei **Etiquette** (Csecs).

DELA D. CAPITAN GULIANO

Stoz (Urcărianu) a fost mult mai bun decât **Marche en avant** (băiat de grajd).

Drapel (băiat de grajd) și **Nacelle D'Or** (băiat de grajd) au luat un galop ușor pe nisip.

DELA UJVARI

Jagoda (Cucu a întrecut pe **Bucuria Mea Mea** (Logofătu).

DELA BEESON

Rosalie (Cristea Radu) a pierdut pe drum pe **Tănase** (Gosftony).

DELA W. GILE

Ginditta (Iosfa) a galopat mai ușor decât **Principesa** (Durnea).

Molda (Durnea) și **Gloria** (Iosfa) au făcut un lucru de sănătate.

Aida (Iosfa) a fost superioară iepei **Alice** (băiat de grajd).

DELA NICULESCU

Tricolor (A. Enescu) a fost trimis cu **Luțica** (Mullot).

DELA GABENS

May Day (Tănase) a galopat cu **Haraba** (băiat de grajd), **Tuguilă** (băiat de grajd și **Crai mic** (Hușuleag). S'a remarcat Crainic.

Credo (Huțuleag) pe nisip a fost superior iepei **Harța.**

DELA GABOR

Mitsouko III (Vincent) a dominat pe **(Cornița** (Cucu).

Stăpân (Cucu) pe nisip a fost inferior lui **Princier** (băiat de grajd).

DELA GILL ȘI GABOR

(Mafia (Iosfa) a terminat înaintea lui **Lecaude** (Cucu) și **Persane** (Vincent). Era avantajată însă la greutate.

DELA ION GHEORGHE

Melita (Oprescu) a galopat satisfăcător cu **Lăncier** (Tănase).

DELA WILSON ȘI ROMANES

Boeru (Crișan) a dat satisfacție în galopul făcut cu **Farmec** (Logofătu).

DELA PINTEA

Fioretta (Thies) a condus pe **Barcău** (Ilinca)

DELA GARNER

Ostaș (băiat de grajd) a dominat pe nisip pe **Jony** (Mullot).

DELA GABOR ȘI BEESON

Colombo (Cristea Radu) a lucrat cu **Șoim** (Vincent).

PARASTASUL PENTRU MARCEL GABENS

Eri s'a împlinit un an decând Marcel Gabens, unul din tinerii călăreți talentați formați în țară, a murit.

La biserica Sfânta Teresa s'a oficiat eri un parastas pentru odihna tânărului suflet al lui Marcel Gabens.

De semnalat prezența în asistență a d-lui general Moruzi, membru în comitetul Jockey Clubului. Un gest care trebue semnalat.

Au mai luat parte d-nii: inspector general I. Lungu, Vidrighin, M. Hiotu, I. Grigorescu, D. Bacinsky, C. Popescu Letea, M. Antonescu, Căpitan Guliano, arh. N. Dobrescu, ing. Romeo Stănescu, I. Pragher, Lucian Popescu, I. Dulbergher.

Dintre antrenori, M. Deinbeck, I. Wilson, I. Pinka, Kriston, W. Gill, Mac Intyre, iar dintre Jockey, R. Vincent, N. Ilinca, J. Rosso, J. Gill, Cristea R., Cucu, Mullot, etc.

Rezultatul premiului Noailles

In numărul de eri al ziarului nostru am scris că Pharis a câștigat premiul Noailles 100.000 de franci, 2400 metri. Revenim azi cu amănunte, publicând rezultatul cu toate datele necesare.

1. Pharis (C. Elliot); 2. Galerien (J. Laumain); 3. Foxhound (H. Semblat); 4. Xaurado (W. Johnstone).

Cota: 44; 22, 10 : 10.

Guy a câștigat Derbyul austriac

Derbyul Trapului Austriac, cotat cu 28.000 Mărci, care s'a disputat Duminică la Kreiau (Viena) pe 3300 m., a dat următorul rezultat:

1. **GUY BOY** (Wiltshire)
2. **Venus** (I.Lyon)
3. **Astor** (Irsigler).
4. Valentin (Aischinger).

Cota: 14; 11, 13, 14 : 10.

DIVERSE

● **REPRIZELE handicapului Crasna care se vor disputa oia viitoare se aleargă amândouă pe 1200 de metri nu una pe 1200 de metri iar alta pe 1000 de metri cum dintr'o eroare tipografică s'a tipărit în buletinul oficial. Se face cuvenita rectificare.**

● **D. COLONEL CAPȘA care a fost în delegația română la congresul creșterei pur sângelui la Budapesta a sosit în Capitală.**

● ACCACIA a fost vândut Ministerului de Agricultură și Domenii. A fost expediat la herghelia Slobozia Veche pentru a face monta pentru jumătăți de sânge.

● **PREMIUL MONACO programat pentru Luni 29 Mai i s'a schimbat numele în PREMIUL INZESTRAREI NAȚIONALE.**

● IZVOR armăsar de trei ani din David Axworthy și Marha II proprietatea d-nei Ecaterina Russu a sosit în antrenament la Borisiac.

● AZI se fac retragerile pentru reuniunile de Sâmbătă și Luni.

AUTOMOBILISM

Olimpul sportului motorizat german. Circuitul construit în munții Eifel, acum doisprezece ani, anume pentru cursele de automobile și motociclete, a îmbrăcat Duminică din nou haina de mare sărbătoare.

200.000 de spectatori — puțini, pentrucă în alți ani veneau 4—500.000 — au ascultat pentru prima oară imnul, și au admirat înălțându-se steagul românesc, care încorona victoria din categoria sport a lui Petre Cristea.

Vor crede poate unii că exagerăm dând această amploare unei victorii de categorie.

Ne vom apăra traducând textual aprecierile presei germane asupra importanței meetingului de pe Nürgburg-Ring.

„Cea mai interesantă cursă a calendarului sporturilor cu motor din Geramnia — die interessanteste Rennen unseres Motorsportkalender".

Și în această întrecere un român, unul singur, citat la coada participanților în avant-cronicile germane, în care era în primul rând trecută echipa oficială a N. S. K. K.-ului, formată din Briem, Greifzu — învingătorul din anul trecut, — Richter, Heinemann — cunoștința noastră din M. P. București — dr. Werneck, și von Hanstein, acesta din urmă, campion de coastă al Germaniei, deși clasat al treilea, în urma lui Cristea, în anul trecut.

Pe lângă ei englezul Aldington, pilotul oficial al casei Frazer-Nash-B.M.W. și toți împreună, cu mașini de fabrică despre a căror superioritate asupra mașinii lui Cristea vom da detalii.

Infine, o serie de piloți mai obscuri, pe mașini mai mult sau mai puțin rapide, încheie plutonul.

RECORD BĂTUT!

Cursa alergată pe șase ture — 136,8 km. — vede la început încercarea desperată a lui von Hanstein de a se revanșa de bătaia depe Gross-Glockner. El caută să reziste atacului viguros a lui Petre Cristea care îl urmărește de aproape timp de trei ture. Cedează apoi doctorului Werneck această sarcină, pentru foarte scurt timp, deoarece Cristea înțelege să-și concretizeze efortul. Și cursa se termină în timp record — 115.1 km. pe oră, față de 112 reușiți de Greifzu cu un an înainte.

Asa dar nici noroc, nici lipsă de concurenți de mare clasă.

Pentrucă „Sport-Montag" spune că, au trebuit concurenții germani să se resemneze cu locul al doilea, „er musste sich aber nach prachtvollem Einsatz mit dem zweiten Platz zufrieden geben". Este vorba de Werneck.

Când Cristea a plecat din București către Helsinki, pentru a juca rolul important pe care l-a jucat în cursa de lângă cercul Polar, și ne-a anunțat intenția lui de a se prezenta din timp la Adenau, orășelul dela poalele Nürburgului, pentru a se antrena din timp, am fost aproape siguri de victoria lui.

Circuitul sinuos al Eifel-ului se potrivea de minune calităților lui de conducător, și nevoii de a suplini lipsurile mașinii, care — incăodată — nu este egală acelora pe care fabrica le pune la dispoziția alergătorilor germani. El a ales anume acest circuit, pe care îl cunoscuse din drumul spre Lisabona, și pe care pilotul avea de spus cuvântul său, nu mașina. Avea de verificat în fața managerilor de curse ai caselor germane, și a presei șovine — șovinism neîntrecut decât de sportivitatea adevărată a publicului spectator de acolo — calități de cari nu reușise să-i convingă nici după M. P. București, în care reușise o medie mai mare decât

Heinemann, cu toate că se urca pentru prima oară la volanul mașinii acestuia, nici măcar după M. P. de coastă al Germaniei. In această competițiune de răsunet „Motor und Sport" se mulțumise să scrie: englezul Fane a „putut" să-și asigure victoria. Al doilea a fost românul Cristea... dar von Hanstein fiind al treilea a devenit campion german de coastă, de oarece după legiuirile noastre numai un german poate să câștige acest titlu.

CEVA DESPRE MAȘINA...

Am spus mai sus: „aproape siguri de victoria lui". Aproape. Pentrucă în joc era mașina. De un model obișnuit pe care îl poate cumpăra orice amator, așa cum l-a cumpărat tânărul Iscu ,actualul proprietar, pentrucă Cristea nu are încă o mașină a lui.

Mașina aceasta se deosebește mult de una din echipa fabricii, care are aliaje speciale pentru culasă, pistoane, lagăre, pe urmă supape cu miezul umplut cu sodiu, și alte detalii pe cari un cunoscător le poate aprecia că vor permite compresiuni mai mari, puteri în consecință crescute, pe lângă faptul că un șasiu dantelat dau un raport și mai favorabil de cai pe kilogram. Toate se traduc prin acei 20—30 km. pe oră cu cari mașina lui Cristea este inferioară în viteză maximă față de celelalte.

Pe urmă, combustibilul de fabrică nu-i fusese pus la dispoziție din motive lesne de înțeles. Peste iarnă însă, omul nostru făcuse experiențe peste experiențe, cu ajutorul uneia dintre sportivele noastre companii de petrol, și ajunsese la un amestec de peste 100 de „octane" valoare antidetonantă. Cu acesta a alergat, și pentru acesta a venit până la Oradia, pentru a se realimenta între cursele pe cari le are de alergat în fiecare din Duminicile lunii acesteia și a celei viitoare.

...ȘI DESPRE OM

Suntem admiratori entuziaști ai unui Jean Calcianu, Iorgu Ghica, Titu Manicatide, de Chastelain, și alții cari vin direct dela atelier, consultații sau birou și aleargă într'o cursă, o câștigă chiar, bat recorduri, pe scurt: fac sport pentru sport, și din punctul acesta de vedere îi socotim egali lui Cristea.

Dar este altceva, atunci când avem în vedere pretențiunile sportului automobilist internațional. Acesta cere condiție fizică, metodă în antrenament și preparație mecanică, viață sobră închinată exclusiv sportului, sacrificarea oricărei alte activități. Cristea a înțeles că numai astfel își poate reliefa calități înăscute. A luptat pe deasupra ca să-și însușească și cunoștințele tehnice cari să-l ajute în preparația mașinii, având singur de luptat cu tot ceia ce pretinde „cursa" vremurilor noastre. Și în acest complex Cristea poate fi socotit cel mai bun exponent al automobilismului românesc.

Iată dece îndrăsnim să refacem un apel entuziast pentru a fi susținut de toți cei cari apreciază însemnătatea victoriilor lui peste hotare. Victorii care sunt ale țării întregi.

Cei cari îl cunosc îndeaproape vor ști că el s'a bucurat, mai mult decât de orice alte satisfacție, atunci când a făcut să răsune în Meca sportului automobilist german imnul nostru, șia fâlfâit tricolorul.

PENTRU VIITOR

Avem speranțe că acest sprijin va veni, chiar dacă opinia publică românească nu a primit totdeauna satisfacția jertfelor făcute pentru sportul mecanic. Pentru că Petre Cristea adevereste cu fiecare pas valoarea lui.

Purtându-și, ca melcul mașinuța lui de curse remorcată în spatele unei mașini de turism, acest ambasador al sportului nostru ne face cunoscuți dela Lisabona la Helsinki, dela Atena în Anglia. Da, Anglia, în care este atât de bine cunoscut, deși nu o va călca decât luna aceasta. „The Motor" din 28 Martie a. c., nota cu mândrie că în fine, după patru ani, timpul stabilit de Cristea în proba finală a rallyeului Monte Carlo a fost bătut cu o mașină mult mai modernă de către compatriotul lor A. F. P. Fane.

In loc să-l lăsăm singur să lupte pentru a învinge încăpățânarea celor cari încă nu cred în el, ar fi trebuit de anul acesta să-l fi echipat cu o mașină de curse de 1 jum. litri, clasă de viitor, în care putea avea victorii de mai mare răsunet, și în care nu avea încă de luptat cu coaliția ecuipelor de fabrică, cari tind să acapareze și această clasă.

Ungurii, spre exemplu, găsesc mijloacele de a-și susține pe ai lor, pentru a purta mai mult sau mai puțin victorioase culorile naționale vopsite pe mașini, prin toate cursele și mai cu seamă prin centrele de iredentism de peste hotare.

Sperăm încă.

Sperăm chiar în vreo inițiativă a Automobil Clubului pe care cu părere de rău îl vedem mai preocupat de mutarea tradițiilor dintre zidurile vechi în cele ale noului sediu, decât de promovarea, de viitorul sportului nostru automobil.

Sperăm încă și în Grupul Sportiv Motor, care cândva — este mult de atunci — par'că începuse entuziast și exclusiv sportiv.

Și în toți cei cari ne vor înțelege, desperarea de ciasul al douăsprezecelea.

ION ȘALARU

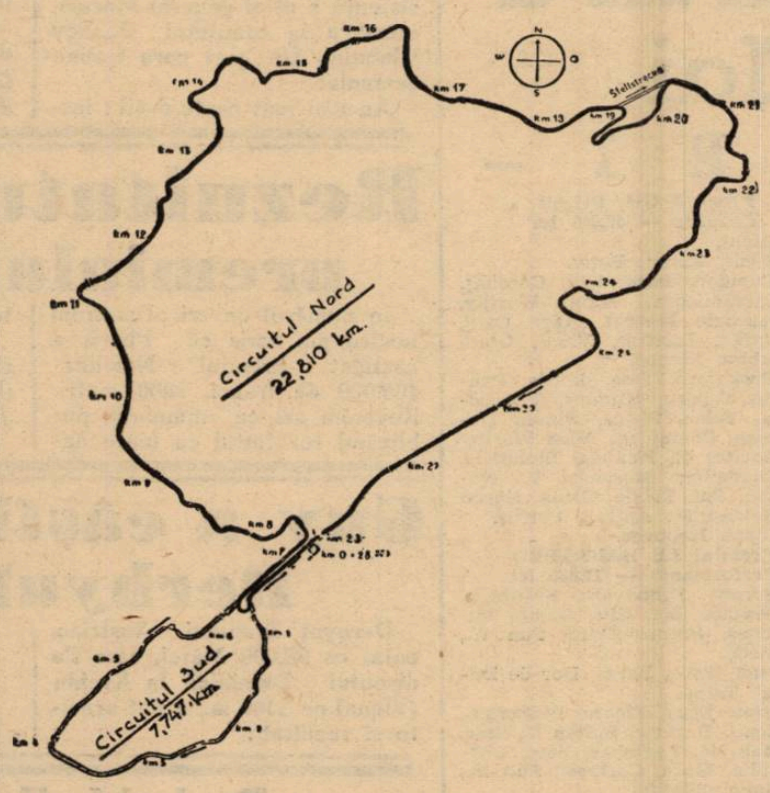

CICLISM

Astăzi se face

Recunoașterea traseului „Circuitului Leonida" de către organizatorii probei

O regie care se anunță excelentă. Primiri entuziaste în orașele Târgoviște și Ploești

Astăzi, Miercuri, gruparea „Leonida" care va organiza Duminică prima probă de lung kilometraj a anului, va face recunoașterea traseului.

Astfel regizorii probei, în frunte cu d. Jilescu, vor pleca pe parcurs, pentru a cerceta starea șoselii precum și a aranja primirea și halta de alimentare în orașele Târgoviște și Ploești.

După câte se poate vedea, organizatorii țin foarte mult să asigure o regie din cele mai bune, iar succesul ce-l va cunoaște, fără îndoială această competiție, va fi răsplata binemeritată a unei munci serioase în slujba unui sport care are nevoie de asemenea bune organizări.

Alergarea de Duminică va reedita în mare măsură succesul frumoasei curse de acum 10-15 ani : „Circuitul Diamant".

Și în adevăr adeziunile ce au sosit până acum, precum și faptul că toți băeții se prepară cu mult sârg, în vederea zilei de 28 Mai, — anticipează o zi mare pentru pedala noastră.

Opririle dela Târgoviște și Ploești au dublu scop și sens.

Intâi, propaganda, care, astfel, va fi mult mai cu folos servită, decât printr'o simplă trecere în goană a acestor orașe — iar, al doilea, bufetul ce va fi instalat precum și gălețile cu apă pentru spălat vor reconforta băeții, făcându-i ca dela etapă la etapă să pornească mereu proaspeți, ca forță, putând realiza, în modul acesta, și o medie orară mai ridicată.

Intr'un cuvânt, prima cursă lungă, această „ouverturâ" la „Cursa Restaurației" va insemna o manifestațiune valoroasă în domeniul rutier și un succes de regie.

Demn de reamintit este faptul că proba va fi dotată cu numeroase premii care depășesc cifra de 20.000 lei. Un motiv în plus spre a fi siguri de o luptă acerbă.

*

La recunoașterea pe care regizorii cursei dela 28 Mai o fac astăzi, a fost invitat și colegul Jenny Dumitrescu, care va semna, apoi, un interesant reportaj asupra „Circuitului Leonida".

BASKET-VOLLEI BALL

Primele rezultate dela campionatul european de basket-ball

Kaunas, 23. — **Ieri a început aci campionatul european de basketball.**

Rezultatele primei zile sunt:
Polonia — Estonia 40 : 36.
Franța — Finlanda 73 : 11.

ULTIMA ORA

TUDOSE a câştigat a doua etapă a „TURULUI SERBIEI“ doar graţie lui ŞANDRU, care i-a dat bicicleta şi a abandonat!

„COSTEA“ putea învinge cu un avans considerabil, dar i s'a rupt furca... HAPCIUC a sosit al treilea, iar GRIGORIU al nouălea

Belgrad, 23. (prin telefon dela corespondentul nostru). — Astăzi s'a alergat a doua etapă a Turului Serbiei, pe distanţa Pozega — Raska (179 km.) Cursa — cu semi-etapă la Kraljevo (60 km.) — a prilejuit o luptă extrem de pasionantă.

Tudose, într'o formă excelentă a câştigat cu mult brio cea de-a doua etapă a „Turului Serbiei“.

Deşi a rupt furca, totuşi Tudose a putut termina cursa datorită sportivităţii lui Şandru, care ia pus la dispoziţie bicicleta sa, el luând loc în camion.

Gestul lui Şandru trebuie cu atât mai mult subliniat cu cât gestul lui a venit într'un moment dintre cele mai critice, care ar fi contribuit să pericliteze şansele ceui mai bun echipier român.

CRISTEA ESTE RANIT

Cristea a suferit un accident, depe urma căruia s'a ales cu leziuni serioase, având toată faţa bandaţată. Totuşi continuă cursa cu multă inimă, dar mai ales cu multă voinţă, fiind unul din cei patru echipieri ai României, care au entuziasmat pe Jugoslavi.

HAPCIUC ŞI FEORDEANU...

...Sunt cei doi alergători ai noştri, deţinând o formă excelentă, vor produce surprize în etapele viitoare. Deocamdată forma care o deţin este din cele mai satisfăcătoare, şi echipa noastră îşi pune multă nădejdie în reuşita lor. Iată primii trei sosiţi din etapa a II-a.

1. TUDOSE (România) 4 ore 63'15".

2. Prossinek **(Iugoslavia) acelaş timp.**

3. Hapciuc **(România) acelaş timp.**

Astăzi s'a alergat a treia etapă : Raska — Skoplje, distanţă ce măsoară 201 km. la Nitrovica (65) km.) este semi-etapă.

N. Androvici

Turneul profesionist de tennis dela Londra a fost câştigat de Budge

Ultimele două matchuri ale turneului profesionist de tennis dela Wembley au furnizat un spectacol de mare atracţie.

In primul match Tilden în ciuda vârstei sale (are 46 de ani !) **a învins pe Vines, în două seturi.**

Matchul vedetă dintre Budge şi Nüsslein, a constituit finala turneului. Germanul, care a câştigat nu de mult un turneu profesionist, a fost un adversar demn californianului.

Rezultatele :

Tilden b. Vines 6:3, 10:8 ; Budge b. Nüsslein 13:11, 2:6, 6:4.

Turneul a fost câştigat de Budge, căruia i-a revenit şi premiul de 500 de lire sterline (vreo 500.000 lei !).

Cunningham învins din nou

New York, 23. — La Memphis, trei dintre cei mai buni demifondişti americani Feuzke, Sau Romani şi Cunnigham, au fost opuşi pe o distanţă de o milă.

Şi de data aceasta Cunningham a trebuit să cedeze după o cursă în care Teuzke a fost fantastic, mai ales pe ultimii yardzi.

Timpul făcut de învingător a fost de 4 m. 11 s. 5/10.

Probele atletice din pauza matchului Anglia-România

Astăzi în pauza matchului Anglia-România se vor desfăşura câteva probe atletice foarte interesante.

Prima probă a zilei va fi cursa de 800 m. plat care va opune pe cei mai buni juniori ai cluburilor bucureştene.

Cea de a doua va fi o ştafetă de 4×200 m. care va fi disputată de cinci echipe.

O surpriză a zilei va fi cursa de 60 m. plat fete, în care îşi face reintrarea tânăra venusistă Richter, alergătoarea care anul trecut a fost revelaţia concursurilor străjereşti. In aceiaşi cursă vor alerga şi câteva studente dela A.N.E.F. membre ale clubului Viforul Dacia.

Ca încheiere a programului, campionul nostru naţional la săritura cu prăjina Carol Eilchardt, va face o demonstraţie la specialitatea sa.

Cupa Davis
Suedia-Danemarca 4-1

Ultimele două simpluri disputate în cadrul matchului de Cupa Davis dintre echipele Suediei şi Danemarcei, au revenit cu uşurinţă suedezilor.

Rezultatele :

Schröder b. Plougmann 6:1, 6:1, 6:2 ; Hullmann b. Holst 6:1, 6:3, 6:2.

In urma acestei victorii Suedia s'a calificat pentru turul 3, unde va întâlni câştigătorul matchului Germania—Polonia.

FRANŢA—CHINA 4:1

Ultimele două simpluri jucate în cadrul matchului de Cupa Davis Franţa—China, au dat următoarele rezultate :

Kho Sin Kie b. Pétra 2:6, 9:7, 6:3, 6:4 ; Pélizza b. J. H. Ho 7:5, 4:6, 6:2, 6:4.

Echipa de Cupa Davis a Franţei pentru matchul cu Anglia

Paris, 23. — Echipa de Cupa Davis a Franţei, care va înfrunta Anglia la Londra, în cadrul turului III al zonei europene, a fost astfel formată :

SIMPLU : Buossus şi Destreman.

DUBLU : Pétra—Pelizza.

Germania-Polonia 3-2

Varşovia, 23. — Ultimul match de tennis disputat între Henkel şi Baworowski, în cadrul Cupei Davis, s'a terminat prin victoria lui Henkel cu 6:4, 6:2, 6:3.

Germania a învins astfel Polonia cu 3:2.

Viitorul adversar al Germaniei în cadrul Cupei Davis, va fi Suedia.

La 6, 7 şi 8 Iunie

Se va alerga marea cursă a popasului regesc

Vadul Crişului-Bucureşti

Intocmai ca şi celelalte sporturi, pedala va sărbători ziua de 8 Iunie printr'o manifestaţiune de culminantă valoare, „Cursa Restauraţiei“.

Concepută în 1938, proba ia dela an la an, o faimă şi mai mare, ea fiind proba pe care toată suflarea ciclistă din ţară o aşteaptă cu nespusă nerăbdare.

Este proba care a prins şi aduce ceva din nota celeilalte mari manifestaţiuni cicliste „Turul României“ pe tărâmul entuziasmului şi al popularităţii.

O CURSA SIMBOLICA

Startul în alergarea de care ne ocupăm se va da dela „Vadul Crişului“, unde cu ani în urmă, Suveranul ţării a poposit şi, însetat, a băut din ulciorul pe care tânăra săteancă Maria Modura i l-a întins plin cu apă rece dela izvor, — fără ca ea să ştie cui dă apă şi că prin acest gest şi din acel moment ea avea să intre în istorie.

Diriguitorii ciclismului, într'un moment de frumoasă inspiraţie, au conceput legarea localităţii istorice „Vadul Crişului“ cu Capitala ţării, printr'o alergare în care ţelul înalt şi final să fie înmânarea unui ulcior cu apă, ca acela din care a sorbit M. S. Regele Carol al II-lea.

Inmânarea ulciorului, ia în ochii pedaleurilor noştri ca de altfel şi în acei ai tuturor sportivilor şi chiar nesportivilor, o însemnătate înaltă, o cinste de neasemuit pentru care zeci de ciclişti vor lupta din răsputeri.

Aproape o sută de alergători se vor răsboi dealungul celor trei zile de mars şi al celor 600 km., venind dela Vadul Crişului în urbea lui Bucur, disputându-şi întâetatea, risipind elan, voinţă, forţă şi triere întru cinstirea, în Ziua Sporturilor, a celui mai mare dintre sportivii ţării, M. S. Regele Carol al II-lea.

600 KM. IN TREI ZILE

Proba se aleargă pe una din cele mai bune şi mai frumoase şosele, Oradea-Bucureşti.

Drumul porneşte din preajma maiestoşilor munţi ai Bihorului, la poalele cărora s'a petrecut momentul istoric, străbate vestitele plaiuri ale Ardealului, escaladând, în treacăt, Piatra Craiului, din vârful căreia gudronul şoselii o tulească în serpentine spre Ciucea. După 100 km. se atinge Clujul de la a cărui barieră spre Alba Iulia, începe faimosul deal Feleac cu un... „fleac“ de urcuş de numai 7 km.

Apoi se întinde înaintea ochilor câmpia Turzii, imensă şi impunătoare, pe care s'au petrecut atâtea momente istorice ale ţării noastre, pentru ca după 200 km., drumeţii popasului regal să intre în Alba-Iulia, oraşul încoronării şi al vitejiei.

A doua zi, dela Alba tot pe şosea asfaltată, care te'mble la drum, şi după ce se trec câteva dealuri care fac deobiceiu adevărate ravagii în pluton, se atinge Sibiul, apoi peste munţii Făgăraşului, începe goana spre Braşov.

Nota noastră. Pentru anul acesta regia probei reflectează ca a doua etapă să ia sfârşit la Făgăraş, iar ultima să fie Făgăraş-Bucureşti (240 km.) cu sosirea pe stadionul A.N.E.F.

UN FAST DEOSEBIT

Demn de consemnat este faptul că organizatorii pregătesc o regie aleasă, imprimând alergării un fast deosebit, care să corespundă spiritului zilei şi al marei sărbători a sportului românesc.

— ien —

O nouă victorie a lui Bob Pastor

La Detroit, americanul Bob Pastor, pe care specialiştii de dincolo de ocean îl consideră drept cel de al cincilea greu din lume, a revurtat o nouă victorie. Noua lui victimă este Roscoe Tobs, care după 10 reprize i-a cedat la puncte.

Şedinţa Comitetului Federal

Federaţia franceză şi antrenorul Bouriskyne a acceptat condiţiile F.R.B.V.-ului

D. av. Al. M. Donici, propus pentru locul vacant din comitet

Comitetul federal s'a întrunit într'o şedinţă sub preşedinţia d-lui Petre Angelescu şi în prezenţa d-lor: jud. Caleia, Petre Mănişoreanu, dr. P. Pârvulescu, Theo Krantz, Dem. Danielopol, I. Caliani, Andrei Doncos şi P. Ştefănescu.

Primindu-se răspuns din partea Federaţiei Franceze referitor la matchul : România - Franţa, proectat pentru luna Octombrie, comitetul a hotărît ca toate amănuntele de organizare să fie discutate în cadrul primului birou federal. Principial s'a admis organizarea unui match pregătitor cu una din ţările vecine.

La scrisoarea - angajament trimisă de federaţia noastră antrenorului Bouriskyne, acesta a dat un răspuns pozitiv, astfel ca din toamnă — data când va veni se va stabili ulterior — basketul va avea unul dintre cei mai mari pedagogi din lumea basketului.

Pentru locul rămas vacant prin demisia d-lui prof. C. Zahirnic, d. preşedinte Angelescu a anunţat că va propune U. F. S. R.-ului pe d. avocat Al. M. Donici, cunoscut ca unul din cei mai activi oficiali din această federaţie.

Referitor la actele înaintate de către grupările: Aurora şi O. C. B., se dă delegaţie d-lui A. Doncos de a referi.

Luându-se în discuţie regulamentul Cupei „Petre Angelescu“, s'a stabilit că matchurile să se dispute pe o distanţă de 32 de minute, adică în patru „time's“ a 8 minute. Va fi o pauză mare de 10 minute şi între „time's“-rile 1 şi 2 şi 3 cu 4 câte o pauză de 1 minut.

Antrenamentul englezilor la A.N.E.F.

Jucătorii englezi s'au antrenat din nou eri dimineață și din nou au dat o lecție de cum se pregătesc, cum știu să se antreneze.

Și pentrucă veni vorba de asta, ținem să facem o remarcă interesantă și semnificativă: antrenorii britanici sunt împărați față de cei de pe continent. La un antrenament, englezii — cum a dovedit eri Whittaker — stau de o parte și vorbesc sau se amestecă și ei cu jucătorii, trag la poartă, fac joc de cap, într'un cuvânt, tot ce fac jucătorii. Iar aceștia parcă nu observă prezența antrenorului. Fiecare este la rându-i antrenor, știe ce să facă SINGUR la un antrenament.

In fotografiile din această pagină înfățișăm câteva aspecte dela antrenamentul de eri.

Astfel, sus, antrenorul Whittaker shootează la poartă, deși este în costum de oraș, minus haina și cravata. Jucătorii, în spatele lui, îl privesc atenți, dar amuzați... (Lui Whittaker nu-i lipsesc obicinuitele bretele).

In fotografia din stânga îl puteți vedea pe Hapgood respingând cu capul, în timp ce Woodley nici n'a avut timp să sară.

Jos stânga: Lawton trage la poartă, iar Woodley pare că-i gata să se ferească din traectoria mingii. In fund, Whittaker îi urmărește și-și așteaptă poate rândul, să tragă și el.

Jos dreapta: după antrenament, câțiva jucători s'au strâns la intrarea în vestiare și până să li se deschidă fac... plaje...

Editura Societăţii Anonim „Universul", Bucureşti, Str. Brezoianu Nr. 23—25 — România

„ASOCIAȚIUNII"
SIBIIU

Taxa poștală plătită în numerar conform aprobării dir. g-rale p. t. t. nr. 24.464/939

2 LEI

UNIVERSUL

12 PAGINI
142-1939

Redacția și Administrația: Palatul „UNIVERSUL", str. Brezoianu 23—25. Telefon: Centrala: 3.30.10; Redacția: 4.21.81. Redactor responsabil EUGEN DUMITRESCU

Proprietar: „Universul" S. A.
Adm.-delegat STELIAN POPESCU
Înscris sub No. 167, Trib. Ilfov

Nr. 142 — Anul II ● BUCUREȘTI. — Vineri 26 Mai 1939

ABONAMENTE:
Pentru grupări sportive 1000 lei anual

1 an LEI 500
6 luni LEI 270
3 luni LEI 150

TUDOSE din nou învingător în Turul Serbiei!

ANGLIA a demonstrat football, a vrut să câștige și a câștigat cu 2-0 (1-0), dar asupra echipei descompletate a ROMANIEI și cu goaluri norocoase

Min. 2: Bürger părăsește terenul cu genunchiul ieșit
Min. 7: Pavlovici scapă și Broome deschide scorul
Min. 51: Welsh stabilește rezultatul final, cu capul, din greșala lui Pavlovici

Iată o nouă dovadă de superioritate a englezilor la jocul de cap. Goulden l-a depășit cu mult pe Sfera

Aspecte

Intâi și întâi o deziluzie: insulariii domnului Chamberlain au apărut pe teren fără umbrele... Iar în al doilea rând, o gravă nedumerire: unde s'a jucat, mă rog, matchul de eri? La București? La Londra? Cerul — cer londonez mohorît și placid ca o Tamisă bolnavă de spleen. Galeriile — indecise, gata să cadă la compromisuri, calme, indiferente ca niște adunări de lorzi. Arbitrul — un gentlemen cu jambiere și cu șapcă de voiaj întors din Weekend. Toate, cu un aer straniu, într'o atmosferă apăsătoare, și exotică, de par'că ar fi fost decupate — peisaj și oameni — dintr'o revistă sportivă din City. Nici tu, Titi Barosanu, nici tu Chibriți nici căldurile noastre de tropice; nici sudori; nici limonăzi; nimic din ce făcea altă dată farmecul și pitorescul arenelor noastre încleștate de emoție, umflate de entuziasm, de strigăte, de fluierături, de apiauze. Domni cu vetrile; doamne care n'au trimis nici o încurajare palpitantă lui Dobay, lui Bodola, lui Sfera, nici o batistă care să fluture pe tușă chemări lui Ploeșteanu (și era nevoe!) nici o exclamație onctuoasă pentru plonjonurile .coreografice ale lui Pavlovici (și se cuvenea!), pentru silueta sprințarului Vintilă (el aștepta!), pentru umerii de centaur al lui Iuhasz, — iată atâtea motive serioase care ne îndrituesc să ne îndoim că matchul s'a jucat în adevăr în Bucureștii noștrii patriarhali, sub tufele de liliac și sub zarzării din Dealul Spirii.

Și cu toate acestea, spre întristarea mea de cronicar diletant, obișnuit să citesc glume nostime, făcute de alții și să vibrez ca o trâmbiță, ascultând la radio descrieri aproximative asupra entuziasmantelor de joc, matchul s'a desfășurat aici pe malul Dâmboviței. O Tamisă ceva mai mică și mult mai murdară.

Am putut vedea astfel, o teribilă partidă de rugby într'un climat britanic. Pe Bürger cu piciorul rupt la un placaj; pe Cosini zdrelit într'un mêlé pe Welsh lăsat fără pantaloni într'o luptă eroică la buturi și pe domnișoarele dela A. N. E. F. — veritabile alergătoare cu ochelari în cursele universitare .dela Oxford — bătând recorduri de viteză în pauze, ca să mai țină inima publicului și să mai coboare o undă de lumină pe onor. chipuri ale onor. spectatori abătuți, glaciali, gravi.

După ce termină duduile de fugit, în tribune și la galerie încep masagiile — masagii la undreaua gâtului, căci doamnele, domnișoarele și domnii și-au sucit capul urmărind mingea care alerga ca o mărgea pe ață în picioarele englezilor.

Mister Orza, Mister Sfera, Mister Demetrovici și Sir Dobay par să facă și ei același lucru; întinși pe gazon se doctoricesc reciproc și așteaptă cu stoicism mitemps-ul al doilea și sfârșitul...

X.

Asistența

In asistență am remarcat: D. Grigore Gafencu ministru de Externe cu d-na; d. general dr. N. Marinescu ministru sănătății general P. Teodorescu ministru Aerului și Marinei, d. Teofil Sidorovici comandantul Străjei Țării cu d-na, Reginald Hoare ministru Angliei la București, d. general G. Marinescu subsecretar de Stat la ministerul de interne; d. Eugen

(Continuare in pag. 6-a)

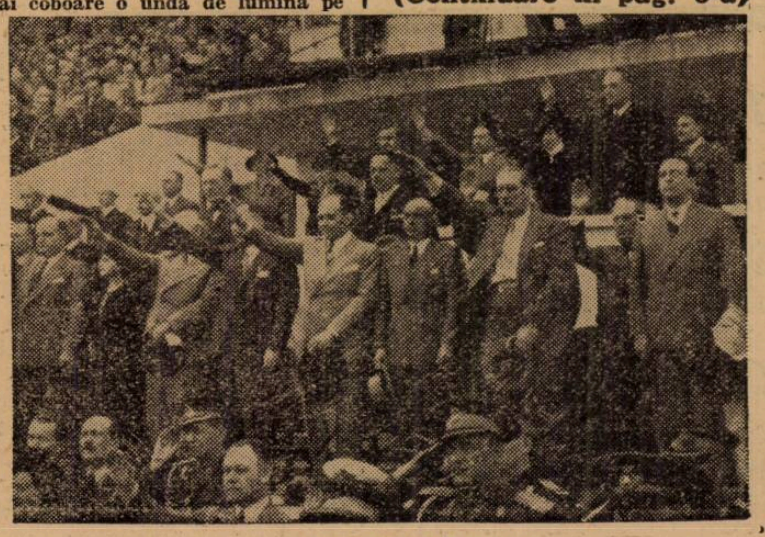

Loja oficială

NEVRARGYL
Dr. BOUSQUET
CALMEAZĂ IMEDIAT DURERILE DE CAP ŞI ORI CE NEVRALGII

CICLISM

Traseul „Circuitului Leonida“ aşa cum este

Pestre trei zile „Circuitul Leonida“ va deveni fapt împlinit.

Din piaţa Victoriei, începând dela ora 7, se vor da plecările în prima mare cursă a anului, al cărei traseu, — după cum am anunţat, şi în numerele trecute, este: Bucureşti - Târgovişte-Ploeşti-Bucureşti, totalizând cifra de 187 km.

Regulamentul cursei conţinând premii, dispoziţii generale, lucruri permise sau nepermise, pe teren, l-am publicat în repetate rânduri în numerele trecute şi spre buna ştiinţă a tuturor celor interesaţi îl vom publica şi în numărul de mâine, astăzi mărginindu-ne la o descriere mai amănunţită a traseului şi a sublinia că alergarea va fi de o factură ridicată.

DEALUNGUL KILOMETRILOR

Pornind din piaţa Victoriei pe şoseaua Kisseleff, drumeţul care vrea să atingă Târgovişteа, o va lua la stânga, prin faţa hipodromului Băneasa.

De aci, pavajul se termină, pentru scurt timp, pentru a reîncepe apoi dela vila Montesquieu, prin Mogoşoaia, până la eşirea din Buftea.

Pavajul e vechi şi produce hurducade, care în train iute te zdruncină din toate mădularele.

Dela Buftea şoseaua Judeţeană cu praf şi pietre cere să împingi vârtos în pedale, pentru ca dela Bilciureşti încolo terasamentul aproape bun, pe alocuri cu porţiuni chiar foarte bune, să îngăduie o fugă mai pronunţată, oprită în răstimpuri de vreun cauciuc perforat de pietrele tăioase presărate pe drum.

După minimum trei ore de pedalaj, încep să se zărească, profilându-se pe sumbrul dealurilor, turlele domnescului oraş de altădată, bătrâna Târgovişte.

Intrarea în oraş se face pe un drum mizerabil al cărui „pavaj“ îţi dă impresia că cineva ne având de lucru a aruncat bolovani de piatră, în mijlocul străzii.

Pavajul acesta însă se transformă în centrul oraşului într'o porţiune recent asfaltată, pentru ca după scurt timp bolovanii unui caldarâm vechi, poate atât de vechi, ca şi vechile ruine al istoricului târg, să te ia în primire iar, ţinându-ţi tovărăşie până la eşirea din oraş.

Imediat după trecerea podului peste Ialomiţa se părăseşte şoseaua care duce spre Pucioasa şi se virează brusc la dreapta pe aleea spre Mânăstirea Dealului.

După 1 km. şi câteva sute de metri se virează din nou la dreapta, prin dreptul schelei „Creditul Minier“-Viforâta, prin comuna Răsvadul, spre Vornicu Mărgineanca.

Şoseaua e bună, cu porţiuni recent împietruite care îşi vor lua desigur tributul: cauciucuri sparte.

La ieşirea din Vornicu Mărgineanca, dealul Haimanalele, cu cei 800—900 m. de urcuş, va prilejui evadări celor în bună dispoziţie fizică în acel punct.

Ultimii kilometri până la Ploeşti corespund unui drum bun.

Dela Ploeşti, e ştiut, macadamul unei şosele moderne vine să înlesnească par'că, sarcina drumeţilor velocipedici — care vor sfârşi proba, pe şoseaua Jianu, trecând apoi în atelierele „Leonida“ unde îi va aştepta duşul: cald sau rece, după preferinţă.

PRIMIRI ENTUZIASTE

Atât la Târgovişte cât şi la Ploeşti vor avea loc primiri entuziaste iar concurenţii vor găsi un bufet şi găleţi cu apă pentru spălat.

In ambele oraşe se vor forma comitete de primire.

La Târgovişte cu organizarea primirii se va ocupa d. Constantin Crăciun, secondat de comitetul local, iar la Ploeşti d. I. Georgescu va depune toate străduinţele pentruca prestigiul oraşului republican să nu se desmintă.

INSCRIERILE

Inscrierile pentru această alergare se primesc până în ziua de 26 Mai, ora 18, la Atelierele Soc. Leonida din şos. Jianu nr. 18. Inscrierile din provincie se pot face telefonic la No. 264/20 sau telegrafic.

Taxa de înscriere este de lei 50 (cincizeci), care se va restitui tuturor alergătorilor ce vor lua plecarea.

După data de mai sus nu se vor mai primi înscrieri sub nici un motiv.

Alimentarea concurenţilor se va face de către organizatori la punctele de sosire Târgovişte şi Ploeşti.

ATLETISM

Geta Richter, Sucitu şi Venus, învingători în pauza matchului Anglia-România

Liga de atletism Muntenia a încercat şi ieri, ca şi în alte dăţi dealtfel, de a organiza în pauza matchurilor internaţionale de football câteva probe atletice în scop de propagandă.

Noi apreciem efortul pe care îl depune conducerea ligii Muntenia, ca ori de câte ori are prilejul să caute să facă cunoscut marelui nostru public sportiv pe atleţii noştri.

Din păcate însă, toate aceste osteneli nu reuşesc să-şi atingă scopul.

Publicul este prea mult furat de football şi pauzele deobiceiu sunt rezervate comentariilor, aşa că pentru majoritatea spectatorilor probele trec neobservate, iar pentru restul nu-s decât un divertisment superficial.

DESPRE CURSELE DISPUTATE

Dela început trebue relevată timidă încercare de a reînvia atletismul femenin. Cele câteva concurente. din care s'a impus tânăra Geta Richter dela Venus, au reuşit să facă o cursă de 60 m., destul de interesantă.

In cursa de 800 m Sucitu a dovedit încă odată că este un junior de reale posibilităţi.

...IAR VENUS STABILESTE UN NOU RECORD DE JUNIORI LA 4 × 200 m.

Clou-ul pauzei a fost rezervat stafetei de 4x200 m., un prilej pentru Venus de aadăuga încă un record la lanţul palmareului său.

A fost într'adevăr o cursă frumoasă, în care echipa Venusului formată din Drăgănescu, P. Hidiosanu, Virgil Luduc şi Anton Cristea a excelat.

Venus a câştigat datorită omogenităţii şi schimbului perfect, calităţi cari le au permis să stabilească un nou record naţional de juniori cu 1 m. 34 s. 5/10, vechiul record aparţinând tot lor cu 1 m. 35 s. 5/10, stabilit anul trecut.

REZULTATELE TECHNICE

800 m. PLAT

1. Sucitu (V. D.) 2 m. 11 s. 4/10.
2. Todiriu (Victoria) 2 m. 14 s. 9/10.
3. Niţă (Venus) 2 m. 16 s. 0.

60 m. PLAT (FETE)

1. Geta Richter (Venus) 8 s. 5/10.
2. Iulia Sebeş (V.D.) 8 s. 6/10
3. Martha Ehert (V. D.) 9 s. 0

ŞTAFETA 4x20 m.

1. Venus 1 m. 34 s. 5/10 (nou record de juniori). (Drăgănescu, P. Hidicşanu, Virgil Ludu).
2. Viforul Dacia I 1 m. 38 s. 8 (Lazăr, Ştelorian, Yost, Lupan).
3. Stadiul Român 1 m. 41 s. 0 (Iordache, Nemeş, Boroandă, Gică Ionescu).

BOX

Reuniuea internaţională la Koenigsberg

In faţa a 8000 de spectatori s'a desfăşurat Duminică seară la Königsberg o importantă gală internaţională de box, în cadrul căreia s'au înregistrat următoarele rezultate:

Jean Kreitz (Aachen) a dispus la puncte de suedezul **John Anderson.**

Besselmann a învins prin k. o. pe **Putz.**

Ernst Weiss a bătut la puncte pe italianul **Anastasi.**

Un match Archibald-Chavez

New York, 24. — Ieri s'a semnat aci contractul dintre boxeurii: Joe Archibald, campion mondail la categoria pană şi venezuelezul Sigon Chavez. Matchul se va disputa la 25 Iunie la Caracas. Titlul lui Arhiball nu va fi în joc.

Reamintim că Arhibald a fost învins, acum doi ani, de Toma Aurel.

O importantă reuniune amatoare în organizarea „As. Sp. Griviţa“

In seara zilei de 28 Mai, noua grupare pugilistică „As. Sp. „Griviţa“, îşi face debutul în rândurile organizatorilor, regizând o importantă reuniune amatoare cu concursul cunoscutelor săli „A. C. T.“, „Turda“, „Jean Constantinescu“ şi „Central“ cari au pus la dispoziţia organizatorului un select lot de boxeuri a căror performanţe îi situează printre cei mai buni amatori dela noi.

Programul e menit să înregistreze un adevărat succes, întrucât vor apărea pe ring următorii combatanţi:

Gino del Fabro, un excelent produs al boxului românesc, neinvins încă până în prezent, apoi Ion Chiriac, Gh. Tătărescu, Pericle Ionescu, D. Zamfir, Mişu Petrescu, N. Tinichez, fraţii Vânătoru şi alţii cari vor prilejui lupte palpitante bazate pe technică şi pumn.

Sandu Petrescu va face un match de antrenament în compania lui Costel Dumitrescu. Reuniunea va avea loc în grădina „Central“ din calea Griviţei 166.

DISPUTELE SE VOR DESFAŞURA IN ORDINEA URMATOARE:

1. Jean Chirculescu (Central)—I. Vânătoru (A.C.T.).

2) Pericle Ionescu (Central)—Ion Kiriac (Turda).

3) D. Dumitrescu (Central)—P. Lăzărescu (Turda).

4) Gh. Tătărăscu (Central)—C-tin Tudose (Turda).

5) D. Zamfirescu (Central)—N. Vânătoru (A.C.T.).

6) Puiu Obăgilă (Central)—Ştefan Spak (A.C.T.).

7) Mişu Petrescu (Central)—M. Măgureanu (J.C.).

8) D. Zamfir (A.C.T.)—Alex. Câlcic (Sp. St.).

9) Gino Del. Fabro (Central). N. Tinichez (A.C.T.).

MATCH DE ANTRENAMENT

Sandu Petrescu—C. Dumitrescu.

SPECTACOLE

Teatre

OPERA ROMANA: Balet, Elena Penescu-Liciu.
NAŢIONAL: matineu: Maria Baschkirtzeff; seara: Ion al Vădanei
STUDIO: Acolo departe.
MUNCA şi VOIE BUNA: Scaunul şi Chit-Chit; seara: Volpone.
COMOEDIA: matineu şi seara: Nu există surprize.

Cinematografe

CAPITOL: Clubul şi jurnal Metro.
ARO: Viaţă fără griji şi jurnal Fox şi O. N. C
SCALA: „Masca iubirii“ cu Paula Wessely, Attila Horbiger; Jurnal Paramount.
CARLTON: Clubul aristocraţilor, jurnal Fox şi O. N. C.
A. R. P. A.: Katia şi Ultimatum.
SAVOY: Bestia umană şi Cadrilul.
FEMINA: Helene Wilfuhr.
REGAL: Bosfor şi jurnal Paramount.
TRIANON: Se lasă noaptea şi jurnal Paramount.
PALAS BULEVARD: Fac ce-mi place; Amanda şi jurnal O.N.C.
SELECT: Vârsta ispitelor.
ROXY: Oamenii de mâine; jurnal şi completare.
FORUM: Champs Elisées, strada amintirilor şi Vâltoarea valsului.
ELYSEE: Fecioare nebune şi jurnal Paramount.
OMNIA: Robin Hoad şi Femeia diabolică.
RIALTO: Suez şi Crima Natalieі Roquin.
BIZANTIN: Submarinul D. 1, Fraţii Marx la curse şi Artişti.
NISSA: Suez şi Păcate în Paradis.
AMERICAN: Aventuriera şi Stăpânul junglei.
ATENEUL TEI: Bătălia aurului şi De-aşi fi rege.
BARCELONA: Aventurile lui Marco Polo şi Mi-am regăsit iubirea.
COTROCENI: Femeia mascată şi Vreau să mă mărit.,
CARMEN: Submarinul D I şi Dragoste cu năbădăi.
DACIA: Vulturul Negru
FRANKLIN: Alarmă în India şi Macul roşu.
DIANA: Strigătul sălbaticilor şi Fraţii Marx la curse.
AIDA: Azilul de noapte şi Vreau să mă mărit.
DICHIU: Rapsodia diabolică; Bătălia aurului şi jurnal O. N. T.
FRANCLIN: „Olimpiada“.
EDISON: Bestia umană şi Detectivu doamnei.
FLORIDA: Alexandru Newski şi Oameni şi fiare.
GLORIA: Drama şi Caucine.
GRAND: Mister Zero şi Adevărul îndrăcit.
ILEANA: Vulturul Negru.
IZBANDA: Viaţa furată şi Răzbunare mexicană.
LIA: Zara şi Femei condamnate.
LUCIFER: Ultima baricadă şi Trei camarazi.
MARNA: S. O. S. Tanger; Oglinda vieţii şi trupa de reviste Titi Mihăilescu.
MARCONI: Viaţă furată; Primejdi e; jurnalul românesc O.N.C. ş i Paramount.
MODEL: Olimpiada.
MILANO: Frou-Frou şi Familia judecătorului Hardy.
NERO: Omul cu mască
ODEON: Viaţa furată şi Răzbunare mexicană.
PACHE: Copii părăsiţi; Rosalie.
PAX: Tigrul din Arizona şi Corsarul.
RAHOVA: Cinci prieteni şi Penitenciarul.
REX: Serenada primăverii şi Uliţa durerii.
ŞIC: Oameni şi fiare şi Jocheul Roşu.
SPLENDID: Valea giganţilor şi Vis de tinereţe.
TRIUMF: Ultimul gangster şi Barnabe.
TOMIS: Eroul dea Marna şi Când vrea femeia.
UNIC: Zaza şi Adrienne Lecouvreur.
UNIREA: Omul cu masca (Mascatul).
VENUS: Frivola d-ră Brent; Legea nu iartă şi jurnal românesc.
VOLTA BUZEŞTI: Bestia umană; Detectivul doamnei şi revista: Bucureşti 'n Lună.
VOLGA: Femei condamnate şi Mireasa fugară

Football football football football

Finala Cupei Unirea

JUNIORII SIBIU-JUNIORII CERNAUŢI 3-3 (1-2)

Primii, mai tineri cu 10 ani, au câştigat Cupa... ...Dar prin jocul prestat au dovedit mai mult decât suficient că o merită

D. gen. Gabriel Marinescu — preşedintele FRFA-ului — înmânează Cupa Unirii, căpitanului echipei Sibiu

Finala cupei Unirea disputată eri după amiază la A. N. E. F. în deschidere la matchul România — Anglia, între reprezentativele de juniori ale districtelor Sibiu şi Cernăuţi a fost un spectacol excepţional de bun pentru o partidă de juniori. Tinerii foot-ballişti nu s'au intimidat de loc de faptul că au jucat în faţa unui atât de mare număr de spectatori şi şi-au făcut jocul normal.

VARSTA A DESEMNAT CASTIGATORUL CUPEI

Matchul a fost aproape în tot timpul în avantajul sibienilor, al căror football a fost net superior celui al adversarului. Cu toate că juniorii Sibiului au dominat în mare majoritate, partida s'a terminat la egalitate —3:3— după ce la pauză Cernăuţii conducea cu 2:1.

Regulamentul cupei Unirea prevede că în caz de egalitate între două echipe, matchul în speţă va fi câştigat de echipa cea mai tânără.

Cum juniorii Sibiului sunt mai tineri în total cu 10 ani decât adversarii lor, au câştigat cupa.

CAŞTIGATORII MERITA CU PRISOSINŢA TROFEUL

Fără nici un fel de exagerare putem afirma că publicul bucureştean a fost în întregime cucerit de juniorii Sibiului. Într'adevăr, aceştia au practicat un joc complect din toate punctele de vedere. Mult mai tehnici decât Cernăuţenii şi cunoscând mult mai adânc tainele football-ului decât ultimii, au practicat un joc de ansamblu admirabil. Ei ar fi putut învinge cu uşurinţă dacă linia lor de atac ar fi tras ceva mai mult la poartă şi dacă în special centrul atacant ar fi fost numai puţin mai viol. Din cauza încetinelii lui şi a timidităţii partenerilor din tripletă, s'a irosit o sumă de ocazii favorabile cari numai în parte transformate le-ar fi asigurat o victorie detaşată.

CERNAUTENII SUNT MAI PUŢIN TECHNICI

Reprezentativa oraşului din nordul ţării a fost net întrecută la capitolul technică. In schimb, sunt toţi beneficiarii unui fizic impresionant pentru vârsta lor şi ai unei condiţii fizice excepţionale care le permite să joace egal timp de 90 minute. Posedă o apărare foarte bună în care fundaşii sunt cu siguranţă mai buni decât portarul din a cărui cauză adversarul a înscris un goal.

CUM S'A MARCAT

Sibienii au început jocul cu vântul în faţă şi se lasă dominaţi. Cernăuţenii profită şi în minutul 3 deschid scorul prin Coman, în urma unei ezitări a apărării adverse. Numai după un minut, acelaş Coman înscrie al doilea goal, tot în urma unei bâlbâieli a fundaşilor sibieni şi în special a lui Scorobeţ.

Deşi conduşi cu 2:0, juniorii Sibiului nu se descurajează şi pornesc la un atac susţinut dar platonic, căci înaintaşii Sibiului ratează pe rând câteva ocazii extrem de favorabile. In fine, în ultimul minut al primei reprize, la un corner excelent executat de Aszman, Dumitru reduce handicapul.

La reluare de unde era de aşteptat ca Sibiul, care acum avea vântul în spate, să câştige detaşat, după o dominare de vre-o zece minute, Cernăuţenii mai înscriu un punct în minutul 52 prin Coman în urma unei centrări a lui Schlusser. Vina acestui punct o poartă aproape exclusiv portarul Suciu care după ce a ezitat să iasă la timp din poartă, a şi scăpat din mână balonul.

Sibiul domină mereu şi zece minute mai târziu reduce handicapul prin Koh, de astă dată în urma unui plongeon defectuos al lui Gornştein, portarul cernăuţean.

Egalarea o obţine Koch în minutul 72, după ce Sibiul mai a introdus odată balonul în poarta adversă — de unde însă portarul l-a scos foarte repede.

JUCATORII

Dintre cei 22 tineri cari au evoluat eri pe gazonul A.N.E.F.-ului, s'a detaşat net mijlocaşul centru Mihăiţan, un jucător excepţional. Control al balonului perfect, joc de cap la fel, clar viziune şi plasament excelent. S'au mai impus Durea, Muscă, Avrigan şi mai ales extrema stângă Koch. Păcat că e iremediabil stângaci.

Dela cernăuţeni s'au remarcat Coman, Panţir, Schlusser şi Weber.

ECHIPELE

Sibiu: Suciu — Scorobeţ, Durea — Muscă, Mihăiţan, Avrigean — Aszmanu, Zavar, Helvig, Dumitru, Koch.

Cernăuţi: Gornştein — Panţir, Popescu — Haas, Groşariu, Pivtoreac — Glassmann, Schlusser, Forcuinte, Coman, Weber, Gavriliuc.

SOLEMNITATEA INMANARII CUPEI

După match, cele două echipe s'au aliniat în faţa tribunei oficiale unde au fost prezentaţi preşedintelui F. R. F. A. d. general Gabriel Marinescu. D-sa, după ce i-a felicitat pe toţi, a înmânat cupa câştigătorilor.

Faza din matchul Sibiu-Cernăuţi

Dela Comisiunea Districtuală de Arbitri Bucureşti

COMUNICAT

Se aduce şi pe această cale la cunoştinţa tuturor D-lor arbitri ce aparţin de acest district că Vineri 26 Mai a. c., are loc adunarea generală ordinară, în localul districtului de foot-ball Bucureşti str. Vasile Lascăr No. 9, având ordinea de zi publicată anterior prin ziarele de specialitate.

Se mai aduce la cunoştinţa elevilor arbitri — reuşiţi la examenul scris — că s'a fixat examenul oral pentru Miercuri 31 Mai 1939, orele 20, în localul districtului de foot-ball str. Vasile Lascăr No. 9.

Campionatul Boemiei

In cadrul campionatului ceh, Duminică s'au înregistrat următoarele rezultate:

Viktoria Ztzkov—Nachod 4:0.
Zidenice—Liben 2:1.
Si. Ostrava—Bata 1:1.

UNIVERSUL şi-a consolidat poziţia de campion, învingând CARTEA ROMANEASCA cu 2-1 (0-0)

Matchul s'a disputat în deschidere la matchul ROMANIA - ANGLIA

Prima deschidere la matchul România—Anglia a fost furnizată de primele garnituri ale echipelor Universul şi Cartea Românească.

Deşi această întâlnire s'a disputat la ora 14, o asistenţă destul de numeroasă a ţinut să vadă şi această deschidere, mai ales că pe teren evolua campionul categoriei a II-a.

Matchul a corespuns în întregime şi factura jocului a fost la înălţimea unui adevărat match de deschidere.

CINE SUNT ADVERSARII

Intre adversarii de eri, există o veche rivalitate care nu a fost

V. SÂRBU

stinsă nici în urma acestui joc.

Universul a reuşit în acest campionat să înregistreze o serie de victorii cari le-a adus totdeodată titlul de campioni ai seriei respective.

Echipa campionilor este indiscutabil cea mai bună din seria în care activează şi eri a confirmat aceasta în faţa publicului.

Cartea Românească a făcut în ultimul timp o serie de matchuri slabe, în urma cărora a trecut în partea a doua a clasamentului.

Eri însă, Cartea Românească a jucat mai bine ca oricând, reuşind să obţină un rezultat excelent în raport cu forţele adversarului.

Evident că rezultatul de 2—1 poate fi considerat de echipa librarilor ca o performanţă.

CUM AU DECURS OSTILITAŢILE

Dintr'un început, trebue să afirmăm că niciuna din echipe nu era obişnuită cu terenul mare şi gazonat cum este A. N. E. F.-ul.

Toate terenurile districtuale sunt lipsite de gazon astfel că nu putem cere echipelor districtuale să se acomodeze cu astfel de terenuri.

Pe lângă aceasta a intervenit un alt factor care a fost vântul.

Jucătorii nu au putut avea controlul balonului şi buna desfăşurare a partidei a fost influenţată.

Cu toate acestea rutina combatanţilor a avut cuvântul.

Au ştiut să joace şi contra vântului şi cu avantajul acestuia.

PARTIDA

Primul mi-temps nu a avut un istoric, astfel că ne mulţumim să spunem că jocul a fost extrem de strâns.

In a doua parte a jocului, Universul joacă extrem de decis şi chiar în minutul 50 Dumitrescu reuşeşte că deschidă scorul.

Campionii au condus însă numai 10 minute căci Mărea intervine şi arbitrul penalizează.

Lovitura este excelent executată şi situaţia este egalată.

Campionii atacă insistent şi o centrare a lui Antonescu aduce balonul la Dumitrescu care înscrie punctul victorios.

Matchul se sfârşeşte cu acest rezultat.

Cei mai buni dela Universul au fost Sârbu şi Horian.

Cartea Românească are marele merit că a reuşit acest rezultat.

ECHIPELE

UNIVERSUL: Teodorescu, Cuţulescu, Hariton, Puchianu II, Horian, Sârbu, Puchianu I, Stănciulescu Dumitrescu, Iordăchescu, Antonescu.

CARTEA ROMANEASCA: Petheu; Gheorghiade, Constantinescu; Constantinescu, Secălaş, Negru, Rădulescu, Lambrescu, Georgescu, Constantinescu I, Constantinescu P.

In urma acestui rezultat Universul este campion autoritar al acestei serii, clasamentul prezentându-se astfel:

CLASAMENTUL CATEGORIEI II
Seria A

Universul	16	13	2	1	57:12	28
Metropola	16	10	3	3	25:21	23
C.F.R.B.T.	16	10	1	5	53:13	21
Sp. Muncitor.	15	7	3	5	29:19	17
Griviţa	16	5	4	7	22:27	14
Biruinţa	15	4	5	6	17:27	13
Carţea Rom.	14	5	3	7	30:36	12
Zburătorii	14	4	3	7	28:35	11
Colentina	15	3	4	8	16:38	10
Generala	13	2	0	11	10:68	4

Football Football Football Football Football Football Football

Eroii matchului de ieri vorbesc de joc și se plâng de adversari...

„Dacă trăgeam mai mult la poartă câștigam la o diferență de 3—4 puncte". „Ghinion, domnule, ghinion. Dacă Burger n'ar fi fost rănit, rezultatul ar fi fost cu totul altul". „Matchul s'a asemănat cu acela susținut la Londra contra Italiei". „Cu puțin noroc puteam evita ambele goaluri"

La „Ambasador", jucătorii englezi se pregătesc pentru banchetul dela Athenée Palace. Deci, sunt grăbiți să-și termine toaleta cât mai repede. Totuși mai găsesc câteva clipe libere pentru a vorbi despre match, victorie, adversari.

Iată ce ne-au declarat oaspeții :

HAPGOOD : „Nu pot să pricep dece jucătorii continentali — când scorul este în desavantajul lor — joacă necavalerește. Nu știu să piardă. La noi, asta nu există ; ne interesează în primul rând jocul și nu contează dacă pierdem sau câștigăm.

„Matchul de astăzi s'a asemănat cu jocul susținut la Londra, contra Italiei (3-2). Iar în ce privește echipa

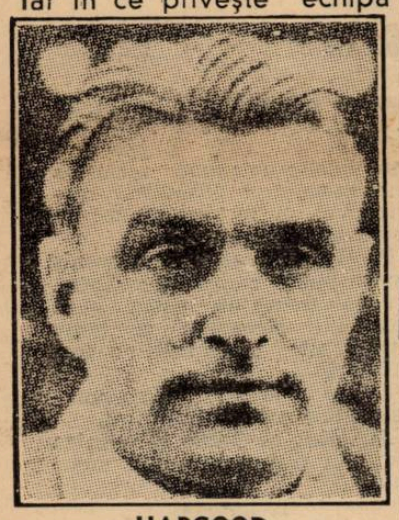

HAPGOOD

României, jucând la Londra, ar primi un-doi-trei-patru... multe goaluri. Iugoslavii au jucat mai bine".

WHITTAKER : „Trebue să învățați să atacați corect. Când mingea este în aer, nu se atacă cu piciorul înainte, ci cu corpul. Jocul n'a fost rău, iar pe Goulden l-aș primi la Arsenal. Mercer a jucat cel mai bine dintre halfi, urmat de Cullis, Male, iar atacul... pentru jocul de astăzi, ar fi trebuit un Ted Drake. La români mi-a plăcut Iuhasz".

HALL : „Băeții au jucat bine și dacă trăgeam mai mult la poartă câștigam la 3—4 puncte diferență".

COPPING : „Rezultatul ar fi fost altul dacă românii nu ar fi fost handicapați de faptul că au jucat în 10 oa-

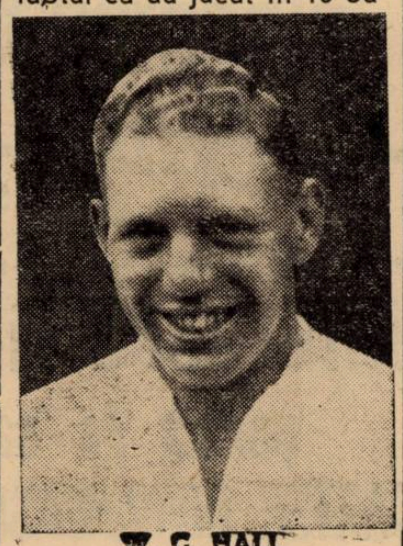

W. G. HALL

meni, iar victoria noastră ar fi fost mai greu obținută".

MALE : „Am jucat destul de bine. Arbitrul nu ne-a acordat trei penaltyuri".

WILLINGHAM : „Dacă nu se rănea fundașul român, rezultatul ar fi fost mai strâns și victoria mai grea. Dela români mi-a plăcut Orza".

WELSH : „Jucătorii voștri nu știu să fugă numai după minge și dacă au prilej jenează cu coatele. In general, jucătorii continentali țin prea mult cu mâna".

Pe jucătorii români i-am găsit la hotelul Union.

MALE

Când sosim la hotel, camerile lor sunt goale, căci jucătorii sunt la bae. Rând pe rând însă ei se întorc în camere și se mai trântesc pentru câteva secunde.

Totuși sunt obosiți ceiace nu este de mirare.

Iată ce ne declară :

ORZA : Ghinion, domnule, ghinion. Este al doilea match internațional pe care trebue să-l jucăm în 10 oameni. Dacă Bürger n'ar fi fost cu totul altul. Mai ales fost cu totu laltul. Mai ales că goalurile lor puteau fi ușor evitate. Englezii nu sunt atât de grozavi cum mi-am închipuit. Mi-au plăcut dela ei Lawton și Morris. Dela noi Sfera și Reuter au fost cei mai buni.

PAVLOVICI : Nu sunt mulțumit de jocul meu. Englezii mi-au plăcut dar dacă eram în 11 oameni, cred că am fi făcut un rezultat mai onorabil. Lawton și Smith au fost cei mai buni jucători ai englezilor. Din echipa noastră s'au detașat Vintilă, Orza și Reuter.

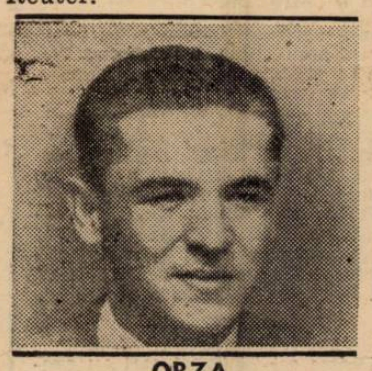

ORZA

REUTER : Este al treilea match internațional pe care-l joc în șase zile. Firește că m'am resimțit de pe urma acestui efort. Altfel desigur că aș fi jucat mai bine.

Englezii joacă mult prea tare și mult prea iute pentru noi.

Mi-au plăcut Mercer, Smith și Cullis. La noi Vintilă și Demetrovici au fost excelenți. Dacă nu-l pierdeam pe Bürger, cred că făceam un match nul.

SADOWSKI, portarul de rezervă : *Sunt mâhnit că am pierdut în condițiuni atât de vitrege. In zece oameni nu se putea face mai mult, mai ales că englezii joacă formidabil. Cei mai buni dela oaspeți au fost Welsh și Cullis. La noi tripleta, după pauză a jucat foarte bine.*

VINTILA : Suntem ghinioniști. Trebue să jucăm în zece oameni într'una. Nu spun că

MERCER

cu echipă complectă i-am fi bătut, dar am fi obținut un rezultat cu totul altul.

BRAUN, managerul echipei naționale : **In primul rând trebue să subliniez că am avut ghinion. In orice caz am avut multe de învățat dela englezi. Joacă sobru, dar util. Toți sunt foarte buni, în special Male. La noi toată echipa a muncit și băeții au marele merit că nu s'au descurajat nici în 10 oameni.**

PLOEȘTEANU : Imi pare rău că Bürger a fost rănit. In 11 oameni am fi scos un alt rezultat. Englezii sunt duri. Joacă bine, dar sunt prea duri. Mi-au plăcut Male și

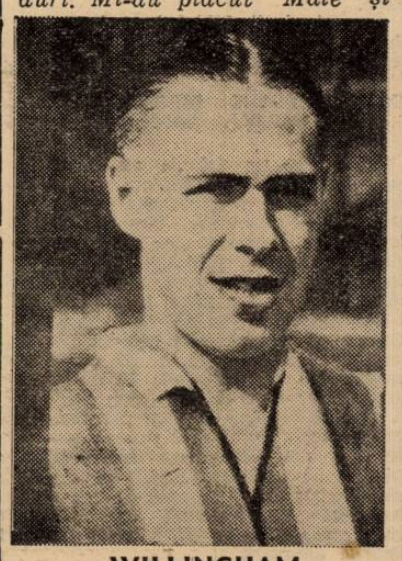

WILLINGHAM

Copping, iar la noi Orza, Sfera și Reuter. Eu am avut o situație prea ingrată.

SFERA : Englezii au jucat frumos. Au o echipă bună și noi nu putem da în nici un caz avantajul să-i înfruntăm în 10 oameni. Totuși, cred că nu le-am fost inferiori. Am fost tot atât de buni ca și ei. Cu puțin noroc puteam evita ambele goaluri.

Cel mai bun compartiment al englezilor a fost linia de mijlocași, în frunte cu Cullis. La noi înaintarea a luptat după pauză cu mult suflet. Orza m'a secondat cu succes.

DEMETROVICI : Sunt supărat, din cauza primului goal. Dacă eram puțin mai atent puteam să interviu și să evit acest goal.

IUHASZ : Am avut ghinion că Bürger a fost rănit. Cu el făceam un rezultat și mai onorabil. Ceiace am admirat la englezi, e condiția fizică și apărarea lor excepțională.

REUTER

Dealtfel și apărarea noastră a jucat bine. Nu putem da un avantaj de un om englezilor.

BÜRGER : Am avut ghinion. Englezii sunt, adevărați meseriași ai footballului. M'a impreisonat condiția lor fizică. Țin să subliniez că n'am fost lovit. Genunchiul mi-a ieșit din loc și mi-a fost imposibil să reiau jocul, cu toate sforțările pe care leam făcut.

BODOLA : Nu ne-a mers în 10 oameni. Mai ales contra englezilor.

WETZER I, fostul internațional : **Drept să spun că englezii nu m'au impresionat prea mult. Lor le este ușor să câștige pe continent. Dar aș vrea să-i văd ce rezultat ar face în fața Argentinei și Uruguayului. M'a surprins că înaintașii lor nu au tras niciun shot la poartă !**

Lui Burger i-a sărit genunchiul

și va fi indisponibil pentru multă vreme

Ghinionul a făcut ca din nou echipa noastră națională să joace în 10 oameni.

Contra Iugoslaviei, Fierarul a fost figurant după 30 minute ; ieri, Bürger a ieșit de pe teren după numai 2 minute de joc. Degeaba a reintrat, căci a fost figurant și până la urmă a părăsit — de data aceasta definitiv, terenul.

Ripensistul a suferit un accident destul de grav : i-a ieșit genunchiul și va fi, desigur, indisponibil pentru multă vreme.

Langenus:

„Englezii au jucat ca într'o finală de cupă"

Seara, după match, d. Langenus — arbitrul matchului — a declarat următoarele :

„Englezii au jucat ca într'o finală de cupă : pentru victorie. Dar românii sunt învingătorii morali, căci au jucat în 10 oameni (n. r. !?!?)".

CEL MAI FORMIDABIL SUCCES DE LIBRĂRIE :

AMINTIRI... VINURILE MELE

de

IANCU BREZEANU

Football Football Football Football

MATCHUL DE IERI

Cullis și Bodola, căpitanii echipelor, schimbă buchete de flori

Doba întoarce frumos, deși Male îl jenează vizibil

Woodley prinde cu greutate, fiind jenat de Ploeșteanu

Cullis, Schneider, Langenus, Ștefanovici și Bodola

Din lumea cluburilor mici

● D. GENERAL GABRIEL MARINESCU președintele F.R.F.A-ului a oferit câte o plachetă și câte un ceas arbitrilor cari au condus matchul dintre Sibiu și Cernăuți, în cadrul „Cupei Unirea".

● COMISIUNEA districtuală ține ședință astăseară la ora 20.

● JUNIORII VENUSULUI întâlnesc Duminecă campionul districtului Ploești.

● MAI multe grupări divizionare se interesează de Flanaropol halful centru al Distribuției.

● MATCHUL de deschidere la partida Macaby—Prohova va fi furnizat de A.G.E.R. și Metalloglobus care se întâlnesc în match amical.

● DISTRICTUL de arbitrii București ține adunare generală Vineri 26 crt.

● HORIAN ȘI SARBU au fost cei mai buni jucători ai Universului în matchul de ieri cu Cartea Românească.

● INCIDENTELE petrecute pe terenurile Titanii și A.S.C.A.M. se vor judeca în ședința de astăseară a comisiunei districtuale.

● IND. IUTEI a căzut în retrogradare în urma deciziei luată în ședința de aseară a Ligii de Sud.

● A. S. DISTRIBUȚIA este singura echipă din campionatul districtual care nu a suferit nici o înfrângere.

STAȚIUNEA BALNEO-CLIMATICĂ
CĂLIMĂNEȘTI CĂCIULATA
APE MINERALE sulfuroase pentru băi, recomandate în reumatism cronic, anemie, limfatoze, migrene. APE PURGATIVE pentru băut. INHALAȚII, pulverizații, băi de nămol, băi de acid carbonic, etc.
PLAJE LA OLT
RENUMITA APĂ DE CĂCIULATA recomandată în tratamentul bolilor de rinichi, ficat, căi urinare, gută, artritism.
LA „MARELE HOTEL" CAMERE CU TOT CONFORTUL MODERN
SEZON 1 IUNIE — 30 SEPTEMVRIE
Prospecte, tarife la Societatea GOVORA-CĂLIMĂNEȘTI
București, Str. Brezoianu 62

Banchet în onoarea echipei engleze

Aseară a avut loc banchetul oferit de F. R. F. A. în onoarea echipei engleze.

Intrucât presa nu a fost invitată, nu putem da nici un fel de amănunt în legătură cu această festivitate.

Programul jocurilor de campionat pentru Duminică 28 Mai 1939 în București

DIVIZIA NAȚIONALA A

Venus—Chinezul, teren Venus, ora 17,45. D. Xifando, Ganțu Maxim, Popp Victor.

Rapid—Gloria, teren Venus, ora 15,45. Vuia, Ghermănescu, Gh. Dumitru.

Macabi—Prahova, teren Macabi, ora 11. Stanciu, Crețu Aurel, Vasilescu Bartolomeu.

Turda — Unirea Tr., teren Turda, ora 11. Miti Niculescu, Ștefănescu Aurel, Gheorghiu Lazăr.

Luceafărul—A. S. C-nța, teren Venus, ora 11. Manole Vlahu, Dumitrescu Traian, Kalay Francisc.

CATEGORIA I-a SERIA A

SET—Socec Lafayette, teren Unirea, ora 17,45. Karoly Ladislau, Mateescu Mircea. Machițescu.

Titanii—Vif. Dacia, teren Titanii, ora 11. Paicu Aurel, Logofătu, Ciofiac Const.

Gloria—Olimpia, teren Militari, ora 11. Greculescu Petre, Farcaș Carol Oren Paul.

Ind. Iutei—M. Oficial, teren Iuta, ora 11. Tănase Tănase, Obreja, Zamfirescu Const.

JUNIORI

S. E. T.—Socec-Lafayette, teren Unirea, ora 16. Mateescu Mircea, Nicolau.

REZERVE

S. E. T.—Socec-Lafayette, teren Unirea, ora 14. Nicolau, Mebrer.

Ind. Iutei—M. Oficial teren Iuta, ora 9. Obreja, Zamfirescu Const.

CATEGORIA I-a SERIA B

Lupeasca—Ascam, teren Turda, ora 9. Ștefănescu Aurel, Alterescu, Gheorghiu Lazăr.

Adesgo—Pebe teren A.C.S.A., ora 17,45. Zaharejeanu Const., Ambrozie, Mateescu Nicolae.

Militari—Vergu, teren Militari, ora 17,45. Feher Nicolae, Tulbure, Nițu Jean.

CATEGORIA II-a SERIA A

Zburătorii—Metropola, teren S. T. B., ora 11. Wetzer Stefan, Buruc Weber.

Griviția—C. F. R. B. T., teren B. T. M. T., ora 11. Plăeșu Marin, Boancă, Brăiloiu.

C. Românească—Generala, teren Velodrom, ora 9. Georgescu Vasile, Manolescu, Kiriță.

Sp. Muncitoresc — Universul, teren Stadion, ora 17.45. Mitran Const., Grosu, Ionescu Nicolae.

Biruința — Colentina, teren Biruința, ora 17,45. Robiu Eugen, Simon Eug., Sauciuc.

CATEGORIA II-a SERIA B

Stăruința—Metalosport, teren Macabi, ora 9. Stăncescu Alex., Marcus Herman, Vogel.

Carmen—L. P. N., teren A. C. S. A., ora 11. Bărbulescu Ștefan, Nuțu Nic., Cantacuzino.

Dâmbovița—Garaj. Mihăescu, teren A.C.S.A., ora 15,45. Stăncescu Ion, Minciu, Tiran.

Ciclop—Victoria, teren Militari, ora 9. Ionescu Ștefan, Flueraș.

Arsenal—Orfeus, teren Arsenal, ora 11. Păun Răzvan, Andronic.

CATEGORIA III-a SERIA A

Fulgerul—Delea Veche, teren Stadion, ora 11. Andronescu, Cristofor.

Vremea—F. C. Suter, teren Stadion, ora 9. Scarlat Petre, Lt. Dumitrescu Gh.

E. F. A.—Distribuția, teren Colentina, ora 9. Vineze Ion, Dumitrescu Ion.

Fichet—C. A. B., teren Iuta, ora 17,45. Kolay Francisc, Dumitrescu Eug.

CATEGORIA III-a SERIA B

Vulturii Carp.—Șoimii, teren Titanii, ora 9. Litz Wilhelm, Mihăilescu P.

JUNIORI D. M.

Moc. Colțea—Rapid, teren A. C. S. A., ora 9. Gorcea, Bărbulescu Radu.

Irlanda, în 10 oameni, a terminat la egalitate cu Germania: 1-1 (0-1)

Berlin, 24. — Ieri pe Stadionul local, în prezența a 35.000 spectatori, s'a desfășurat al treilea match internațional dintre echipele reprezentative ale Statului Eyre și Germania.

Jocul s'a terminat la egalitate, fiecare echipă marcând câte un punct, Germania în prima repriză prin Schoen, iar Irlanda în min. 60 prin Bradshaw, cu capul.

Jocul desfășurat a fost spectaculos și de bună calitate. Se poate spune cu dreptate că adversarii au fost de forță egală, deși în repriza întâia jucătorul Dunn (Eyre) a lipsit aproape jumătate de timp depe teren, fiind rănit.

Convocări

● **GENERALA** convoacă pentru Duminică 27 crt. ora 8 precis echipa I, pentru matchul oficial cu Cartea Românească, pe terenul Velodrom, șoseaua Ștefan cel Mare ; precum și Vineri la ședință toți membrii săi. Cei ce vor lipsi, se pedepsesc.

● **PEBE,** aduce pe această cale la cunoștința jucătorilor citați mai jos, că sunt obligați a se prezenta la antrenamentul secției de foot-ball care are loc astăzi Joi 25 Maiu a. c. orele 16 la sediu și tot odată se va face comunicări importante cu privire la bunul mers al secției.

Se vor prezenta următorii jucători : Năstase, Sravaș, Kempf I și II, Frații Dumitrescu, Filipescu, Trandafir I., Georgescu, Mitrofan, Iordachescu, Metody, Vasilescu Nicolae, Popiceanu, Cocorandu, Alexandru, Gațan, Rădulescu, Copaci și Dobre.

● **OLIMPIA** convoacă pentru azi pe terenul A. C. S. A. la orele 17 toți jucătorii în vederea antrenamentului și formarea echipei pentru jocul oficial cu Gloria.

Se convoacă în mod special jucătorii : Niculescu Cornel, Catană și Crăciunescu Spincă.

● Clubul Ciclop, convoacă pe toți jucători dela I-a la antrenament pe terenul S. T. B. Joi 25 Mai, ora 16.30.

● „ORFEUS" convoacă azi 25 crt., pe terenul „Velodrom" ora 3 jum., în vederea antrenamentului pe toți jucătorii săi.

All right! Am văzut cum se joacă football...

Echipa Angliei e, înainte de orice, un formidabil ansamblu

Jucătorii englezi au jucat atât de bine încât e imposibil să mai remarcăm un jucător român

Britanicii „au vrut" să câștige dar n'au tras totuși la poartă

Un match cu durități inutile și... altfel, un arbitraj mediocru și inteligent pentru „unii" și pentru Langenus

Echipa României...

...și a Angliei, înainte de joc

Piteanu subsecretar de Stat al Propagandei, George Plagino președintele U. F. S. R., D. Davilla, Gebauer, general dr. C. Mihăilescu director al A. N. E. F.-ului, d. St. Brăiloiu, maior Jugănaru șef de Stat major al Străjei Țării, N. Boerescu, General Ilasievici cu d-na, P. Costescu, Comisar J. Panova, ing. Vasilescu, d. Chirculescu, M. Enescu Dan Condeescu, P. Nedelcovici M. Savu, A. Cantuniari, A. Eladescu, Evian, E. L. Rebreanu, Toma Aurel, Păduraru col. E. Palangeanu președ. F.R.A. și F.R.S. av. Eftimescu, Tr. Dumitrescu, av. Steflea, J. Russo, chestor Paximade, cpt. Eugen Popescu, D. Xifando, av. N. Nicolau, Ilie Statescu, J. Baicu, arh. Herjeu, Th. Popovici, maior C. Demetrescu, cpt. Borici, prof. Iaconu, Constantinescu, G. Pouloff, prof. Dutescu, Dan Simionescu Râmniceanu, președ. Fed. Handball, A. Gusti, av. Buzoianu, arh. Rici, Piki Kroner, R. Istrati, M. Niculescu, C. Leoveanu cu d-na, I. Gaiser cu d-na, Niculescu, R. Phan, Ivanovici, D. Boicescu cu d-na, prof. S. Bivolaru, prof. Vasiu, prof. Popescu Colibași, Gologan, d-ra V. Petrescu, d-ra Angelescu, d. M. Livadaru, D-na M. Marinescu, maior Stavarache, maior Crintea, prof. M. Cotlaru, cpt. Burileanu cu d-na, Vasile Canarache președintele Fed. ciclism, R. Wetzer, cpt. maior P. Petrovici, col. N. Mihail, L. Caciuc, Piku Chiriceanu, maior Crutescu, maior G. Brezeanu, D. Danielopol, J. Chițu, ing. Balas, L. Stoicaru, T. Ursache, M. Crutescu, Ceaureanu, St. Orăcică, N. Niculescu ing. Mărășescu, ing. St. Socaciu, V. Cliniceanu, Steger, V. Negulescu cu d-na, Cristescu, col. E.Massini, I. Stănoescu, ing. R. Filotti, arh. Sorin Mincu, av. Moldor, D. Radu Voinescu, d-na Florica Voinescu, C. Rădulescu, N. Urzică, etc.

Preludiu

„God save the King" a răsunat familiar în decorul quasi britanic al după amiezii cu pronunțată alură nordică. Momentul e mai degrabă solemn și snob. In acordurile cinematografice ale melodiei cea mai mare echipă de football stă stană de piatră. Calmi și gravi jucătorii ascultă fără să privească publicul.

Cămăși albe, largi și cu numere pe spate. Woodley are un splendid tricou galben. Căpitanul echipei nu e Hapgood ci Cullis. Celebrul „No. 3" al echipei britanice, Eddy Hapgood nu joacă. Nici Willingham „the famous Mister Matthews".

Echipa Angliei este următoarea : Woodley, Male, Morris ; Mercer, Cullis, Copping ; Broome, Goulden, Lawton, Welsh, Smith.

Brentford are un internațional în plus. Smith debutează în echipa națională.

Ultimile vibrații ale imnului regal român se pierd în aplauzele entusiaste ale peluzelor și tribunelor pline mai mult decât până la ultimul loc.

D-nul John Langenus — autentică antenă de radio — patronează inalt și calm ritualul sacru al inceputului oricărui match internațional. Se schimbă flori și Bodola uită rolul de gazdă și câștigă imediat „toss-ul". România atacă cu vântul în spate.

Filmul matchului

Jocul începe.

Cu o greșală excepțională. Woodley debutează în fața spectatorilor bucureșteni cu o greșală de portar districtual.

Britanicii au pornit încet și Sfera a spart ușor atacul lor degajând lui Dobay. Acesta vrea să scape de Male, se răsgândește și trece mingia lui Bodola. Intervine și se produce o luptă scurtă și domnul Langenus acordă foult împotriva Angliei. Lovitura de pedeapsă este executată în mod... banal. Woodley scapă însă mingia și vrea să o prindă iar. Ploeșteanu este mai iute și i-o ia din fața mai înainte ca intenția aceasta normală să devină realitate, Woodley plonjează mai mult sau mai puțin disperat dar inutil. Faza este lămurită de Cullis.

BUERGER E RANIT

E dat echipei noastre naționale să joace numai cu zece oameni. Istoria se repetă cu o stăruință exasperantă. Contra Jugoslaviei am jucat fără mijlocaș centru. De data aceasta fără fundașul dreapta.

Buerger a fost lovit în minutul al doilea. Degajarea lui Cullis a ajuns la Welsh, care a deschis imediat pe Smith. Buerger îl atacă și cade jos lovit. In locul lui trece Orza.

In minutul următor Lawton are o acțiune personală, care demonstrează perfect de ce Tom este o mare vedetă și cel mai bun centru atacant al Angliei. A pornit dela centru și a lăsat succesiv pe drum pe Reuter, Demetrovici și Sfera. A tras însă afară. Pentru a reintra Buerger. Timișoreanul își face apariția șchiopătând. Același destin ca și în precedenta întâlnire internațională.

Toată lumea a observat că echipa națională va juca și de data aceast în zece oameni pentrucă după felul scum merge, Buerger nu mai poate juca mai departe.

UN GOAL FOARTE PUȚIN BRITANIC

Domină Anglia și România se apără eroic. Inaintarea este un compartiment înmormântat. Ploeșteanu joacă slab și Copping foarte bine, Cullis l-a desființat pe Bodola și Male pe Dobay. Reuter, singurul înaintaș, care mai mișcă, este însă cu totul insuficient pentru ceia ce ar trebui să facă.

Suntem în al șaptelea minut de joc. Mingia este la Welsh. Roșcovanul mijlocaș al lui Charlton, care joacă acum inter, dribleaza în stânga și în dreapta dar este foultat de Buerger pe la 18 metri de poartă.

Lovitura este executată de Welsh. Un shoot extrem de puternic. Pavlovici plonjează dar mingia îi sare din piept și Broome, care urmărise a marcat în colțul opus. Un goal foarte puțin britanic, desigur. Oricare ar fi fost viteza mingiei, se poate vorbi de greșeala lui Pavlovici.

Reacțiunea românească este destul de puternică și se termină cu un foult al lui Copping, făcut lui Ploeșteanu. Lovitura este bătută de Vintilă. Mingia iese pe sus în out... Nu, căci de pe linia de corner, Dobay o întoarce în teren cu capul. Eiort spectaculos dar zadarnic căci degajează lung Cullis.

Domină întins englezii. Faza de mai sus se petrece în minutul 8. Până în minutul 20 România nu mai are absolut nicio acțiune de atac. Timp de douăsprezece minute jocul este complet stăpânit de britanici.

Cei doui interi și mijlocașii de margine au o activitate impresionantă. Iar la poarta României e o fază continuă și emoționantă.

Minutul 13... Lawton driblează apărarea dar estt trnântit și d. John Langenus nu acordă nimic. Minutul 14... Broome deschis de Goulden, scapă de Demetrovici și Sfera dar trage afară. Minutul 15... Buerger iese pentru totdeauna din matchul România — Anglia și în locul lui joacă până la sfârșit Orza.

In minutul următor Broome a trecut iar de Demetrovici și a centrat precis. Lawton a sărit elegant și amenințător dar e foultat de Orza.

Natural, domnul Langenus nu acordă.

IN SFARȘIT ȘI O ACȚIUNE ROMANEASCA

...Emoția este întreruptă un moment de o splendidă fază de câmp apoi urmează un extraordinar schimb de mingie între Broome și Lawton. Mingia ajunge dintr'odată la Welsh, pe care îl atacă Orza. O ciocnire masivă și arbitrul acordă foult împotriva uriașului roșcovan. Bate Orza.

Mingia este interceptată tot de un englez și ajunge din nou la Welsh. E rândul lui să fie foultat. Lovitura este trasă tot de el. Un shot la fel de puternic și bine plasat dar Pavlovici reține de data aceasta în mod sigur.

...și în minutul 20 o acțiune legată de Bodola și Ploeșteanu. S'a produs învălmășeală dar Male și Morris au gajat terenul. Mingia a ajuns la Smith, care centrează imediat dar Goulden reia mult peste bară.

In minutul următor debutantul are o acțiune extraordinară. Ia mingia și driblează lateral,

ajunge extremă dreapta — toată linia de atac s'a plasat spre stânga — centrează precis și toată lumea aplaudă sincer.

Ignorăm scorul matchului. Ceeace înseamnă că renunțăm inițial la considerații romantice pornite din accidentul lui Buerger.

Acelaș destin vitreg a făcut ca echipa națională a României să joace și în matchul acesta cu echipa incompletă.

Nu vom întreba ce s'ar fi întâmplat dacă Buerger ar fi putut juca până la urmă.

Pentru toată lumea este o întrebare stupidă aceea privitoare la soarta Europei dacă Napoleon s'ar fi născut fetiță.

N'am urmărita o victorie asupra Angliei. Uaradoxal dar perfect adevărat: Anglia a urmărit o victorie asupra României.

Ar fi putut juca și Buerger și am fi pierdut. Poate mai greu sau poate mai ușor. Să nu uităm că cea mai mare parte din repriza secundă echipa Angliei n'a jucat decât pentru a trece timpul și a evitaa foulturile unor jucători.

Dar, păstrăm mărturisirea de la început. Nu ne interesează aritmetica matchului acesta. Ci conținutul lui bogat în lucruri splendide.

Echipa Angliei a demonstrat incontestabil, football. Nu, desigur în proporțiile enrome, pe cari le așteptau cei mai mulți dintre noi.

Oboseala și-a spus cuântul cu o hotărire mai mare decât voința, rutina și pregătirea celor unsprezece profesioniști integrali.

Dar această demonstrație minoră nu e — pentru nimic în lume — din punctul de vedere calitativ, ci numai din acela al unei continuități întreruptă de perioade amorfe mai mult sau mai puțin vaste.

Sistem, technică individuală, concepție de joc și putere a ansamblului, iată ce-au arătat cei 11 britanici. Și totul într'o măsură unică.

Nu tot timpul. Suficient de mult însă pentru a ne putea da seama că am văzut evoluând cea mai bună echipă de football, care a jucat și va mai juca la noi.

Evident, au greșit de mai multe ori decât ideile noastre le-ar fi putut permite. (Dar această frecvență a erorilor nu are o importanță esențială.

Pentru simplul dar puternicul motiv că o altă echipă, care ar fi jucat în condițiile echipei britanice, n'ar fi fost decât un manechin paralizat de oboseală.

Și la urma urmelor, profesioniștii englezi sunt oameni. Supraoamenii nu există decât în imaginația filosofilor și a oamenilor mediocri.

Am pierdut numai cu 2:0 și am jucat optzeci de minute în zece oameni. O performanță excepțională, desigur.

Ea nu trebue însă să ne facă să scăpăm marea lecție a acestei zile. Pentrucă dacă scorul reprezintă un număr mizer diferența de valoare dintre cele două echipe e imensă.

Fără a fi nici bigot, nici cetățean britanic, fără a exagera sau a spune lucrurile de dragul frazelor, dar dacă cineva ar putea cânta la pian diferența dintre jocul echipei noastre și acela al echipei britanice ar fi Paderewsky.

Matchul acesta poate fi o realitate utilă numai dacă isbutim să-l eliberăm de atmosfera falsă a unui succes.

Infrângerea sau victoria sunt egale. Ceeace interesează este cum au fost realizate acestea.

Și în aceste metode de realizare constă marea, magnifica lecție pe care ne-a dat-o eri echipa Angliei.

Am venit cu cunoștințele într'un abecedar și putem să avem mai departe o bibliotecă de universitate.

Ar trebui să se scrie o carte, atât de fecund în lucruri și concepții noui este matchul acesta.

Am avut ocazia să aflăm totul pentru a putea crea footballului nostru un alt destin.

Vina va fi numai a noastră, dacă nu vom isbuti să-l realizăm

Și nu vom avea nici o scuză pentru această neputință, care nu e decât condamnabilă.

A fost într'adevăr o acțiune mare aceea a lui Smith.

Englezii sunt porniți. După cursa lui Smith urmează alta a lui Broome. Cu un itinerar mai puțin vast dar cu multă viteză. A centrat, Lawton a intrat în mingie dar a lăsat-o să meargă mai departe la Welsh. Pe linia de șeaisprezece metri Vintilă a scăpat un goal aproape făcut.

PENTRU A DOUA OARA MINGIA LA WOODLEY

In minutul 25 Woodlei atinge pentru a doua oară mingia. Dobay bate un out lung și mingia ajunge la Reuter. Timișoreanul trimite puternic și plasat în poartă dar Woodley scoate cu pumnii.

România are un moment puternic. Atacă concentrat dar nu poate face nimic deoarece apărarea britanică posedă la perfecție arta marcajului. Niciunul din înaintașii români nu este liber și această marcare este atât de severă încât oamenii noștri nu au nici timpul material pentru a controla mingia.

Ca spectacol, aceste câteva minute de dominare românească este reconfortantă. Cu toate că repezirea aceasta este mai mult confuză.

Un minut mai târziu obținem un corner. Reuter a tras în mâinile lui Mercer. Lovitura este executată de Dobay. Mingia a pornit puternic atât de puternic încât celebrul Woodley n'a putut reține și a respins în corner. Execută tot Dobay, dar fără nici un rezultat pentrucă la jocul de cap britanicii sunt de neîntrecut.

Năvala română este întreruptă un moment de un duel între Orza și Lawton terminat cu un foult făcut lui... Welsh.

Apoi, iar atacuri românești și în minutul 35 Bodola are una din acțiunile lui splendide.

A luat mingia, a scăpat pe stânga în locul lui Dobay, a trecut de Mercer și de Male și a centrat precis. Păcat că Stan Cullis sare atât de bine la cap.

Echipele intră pe teren

O. K. TOM. CE EMOȚIE NE-AI DAT !

Au fost două minute pasionante. După cursa lui Bodola, o fază cu 99% goal la poarta României. In timp ea s'a produs după 36 de minute de joc.

A venit o mingie din urmă și Lawton a sărit la cap cu Sfera.

A câștigat duelul erian Lawton și a trimis mingia în bară.

Pavlovici a căzut, mingia a revenit în teren și Lawton a dat — tot cu capul — peste bară.

Ultimele zece minute se petrec mai mult în careul englez. Da.

Echipa națională a României domină mai mult sau mai puțin

Se produc chiar câteva foulturi contra jucătorilor noștri. Aproximative. In hotărîrea arbitrului a intrat suficient de multă mentalitate continentală.

GOAL ! WELSH A MARCAT PESTE CAPUL LUI PAVLOVICI

Incepe România și primul minut se termină cu un atac pe partea lui Smith.

Apoi un shoot puternic al lui Welsh și un foult vizibil al lui Orza, care l-a îmbrățișat aproape sensual pe Lawton.

D-nul Langenus l-a surprins în flagrant delict dar pentrucă aceasta se petrecea în careu n'a fluerat.

Se produce o învălmășală și Broome se alege cu o lovitură în muschiu

Degajarea lui Sfera este oprită de Male. Un dribling scurt și Male a trecut de Dobay. S'a apropiat de poarta noastră și din colțul careului a tras un shoot foarte, foarte periculos.

Pavlovici a prins, l-a evitat pe Lawton și a degajat lung. Până la Cullis, care a dat lui Goulden. Acesta a trecut mingia lui Broome. „Schiopul" a centrat cu spițul ușor. Mingia descrie un elegant arc de parabolă și cade exact în mâinile lui Pavlovici.

Dar...

A sărit și Welsh și goalul a fost marcat. Cu cel mai autentic calm britanic.

In minutul 51 Anglia conduce cu 2:0 și renunță să mai joace serios.

...PANA LA SFARȘIT ...

Până la sfârșitul matchului : două greșeli ale portarilor și un goal salvat de Cullis.

In minutul 11 Copping acordă corner într'un mod cu totul „țărănește". Pela patruzeci de metri de poartă proprie, Copping vrea să degajeze peste cap și... reia cu vârful în corner.

Faza se prelungește cu o centrare a lui Dobay. Ploeșteanu sare eroic dar nu poate ajunge mingia. Englezii obțin un corner acordat de Sfera la capătul unui schimb între Broome și Lawton.

Bate Gouldeu dar fără rezultat și în minutul 16 Woodley respinge cu pumnii o centrare a lui Dobay. Mingia ajunge la Ploeșteanu dar Copping il atacă imediat și degajează lung.

Puțin joc de câmp și Woodley intervine din nou jenat de Reuter, care acum joacă înaintaș centru, la o centrare a lui Bodola.

Prima greșeală. Autor : Pavlovici. In minutul 29. Portarul nostru a prins mingia și a dat cu mâna lui Iuhasz, fără a-i atrage atenția. Goulden a intervenit prompt și a tras puternic în Sfera. Mingia a sărit la Lawton și acesta a tras pe lângă bară.

Un minut după aceasta Male își incearcă din nou shoatul din colțul careului de 16 metri Pavlovici prinde și degajează imeidat la Bodola. Acesta e foultat de Mercer. Lovitura este executată de Sfera. Woodley a sărit, a respins și s'a prăbușit dintr'un pumn trimis frenetic în bărbie.

...Și a doua greșală : a lui Woodley. In minutul 34 Copping stopează și trimite inapoi la Woodley. Care doarme. Dobay intervine și... trage afară. Woodley a avut noroc de data aceasta.

Să nu uităm. Peste patru minute Cullis acordă corner salvând un goal aproape făcut.

Sfera a bătut un foult la Ploeșteanu dar la doi metri de poartă Cullis intră în viteză și trage peste bară. Execută Dobay și degajează Male.

Mai sunt șapte minute de joc. Aproape un foult continuu. Se joacă atât de brutal ! Doamne ! Pentru ce nu pot înțelege unii oameni că e mai frumos să fii sportiv până la urmă.

Domnul Langenus a fluerat sfârșitul unui match, care începuse să dureze prea mult. Silueta domniei sale — care a ajuns o obsesie a footballului românesc — a dispărut între jucători.

Apoi echipa Angliei a făcut front și a salutat publicul.

CONSIDERAȚII TECHNICE ?

E un act de impietate să încerci considerațiile technice după matchul acesta, într'un spațiu atât de restrâns.

(Tentativă neserioasă și inutilă). Cel mult o trecere în revistă, un inventar în linii mari a tot ceiace ne-au arătat oaspeții noștri.

Să deplângem însă dela început turnura, pe care a căpătat-o la un moment dat matchul acesta, care putea fi mai amical decât oricare altul.

Nimeni nu putea pretinde matchului acesta să rezolve o rivalitate, pentrucă această rivalitate nu există. Și cu atât mai puțin n'a apărut din desfășurarea jocului.

Pentruce atunci o comportare ca aceea, care a făcut ca sfârșitul intâlnirii să fie deadreptul penibil ? Nu există nume. N'ar avea nici un rost să spunem pe acei, cari au jucat cum nu trebuiau să joace.

E un capitol închis acesta. Și trist, firește, pentru toți cei, cari nu văd nimic tragic într'un match de football sau în rezultatul lui.

SISTEMUL MODERN A TRIUMFAT DIN NOU...

Sistemul in W a inregistrat o nouă mare biruință. Nu pentru că echipa Angliei a câștigat grație lui. Ci pentrucă această magnifică echipă a Angliei a arătat formidabila lui forță.

Echilibrul dintre compartimente și toate schimburile armonice dintre jocul lor s'au desemnat precis, puternic, luminos. Inaintarea noastră a fost anichilată complet (până a trece Orza fundaș) iar linia de atac putea marca mai mult de două goaluri dacă trăgea la poartă și dacă d. Laugenus înțelegea că footballul românesc n'are nevoe de indulgența unor arbitrage „inteligente".

Trecem peste faptul că imobilitatea lemnoasă a lui Bodola a ușurat mult misiunea lui Cullis.

S'a jucat în W. Cine poate spune că echipa engleză a jucat rigid. Că personalitatea lui Male, a lui Cullis a lui Mercer, Goulden și Welsh n'a apărut cu un relief extraordinar ?

Acest sistem n'a omorit imaginația jucătorilor britanici și nu i-a transformat în raboți.

Cine poate prefera jocul „liber" al echipei românești, în care fiecare a jucat după „imaginația" proprie și în care nu poate fi remarcat nimic.

Jocul echipei românești paralel cu al celei britanice? O pastă amorfă pe lângă un cristal excepțional.

Evident, echipa britanică n'a păstrat tot timpul sistemul acesta. Cullis a jucat înainte pentrucă adversarul i-a permis. Și caligrafia precisă a suferit deformări mai mici sau mai mari pentrucă sistemul acesta pretinde o condiție fizică întreagă și mare MARCAJ, VITEZA, TECHNICA. Iată trei lucruri, pe cari trebue să le remarcăm neapărat. Marcarea adversarului. In nici unul din cele 90 de minute n'a existat jucător român liber. In fiecare fază a jocului un român avea în spate un englez și atât de aproape și precis în atac încât nu putea controla mingia.

Viteza. Lipsiți de condiție fizică, englezii au putut să-l întreacă pe Vintilă și stilul, în care au alergat nu poate fi egalat de mulți atleți ai noștri.

Technică ?

N'au făcut pase centrimetrice — aceasta nu e o dovadă de technică — dar au pasat și deschis extremele fără a opri mingia.

Cea mai bună dovadă că sunt excepțional de technici: Au intrat pe teren extenuați și au terminat jocul cu o condiție fizică mai bună decă a jucătorilor noștri.

Pentru motivul că datorită technicei lor extraordinare au fugit foarte puțin.

Jucătorii români au alergat tot timpul odată cu mingia. In jocul englez a alergat mingia. Jucătorii s'au mișcat numai atât cât era nevoe.

COMPORTAREA JUCATORILOR

Jucătorii. Britanicii au jucat atât de bine încât e imposibil să mai remarci vreun român. Să spunem, totuși, că Reuter a fost cel mai bun om al nostru (și când te gândești că era comparat cu Marcu) și că în ordine urmează Sfera, Orza (dacă n'ar fi jucat brutal ce bine ar fi fost) și Iuhasz. Englezii : Cel mai bun : Male. Apoi, Cullis, Mercer, Welsh și Goulden „acest mare și inteligent" Goulden.

FORMAȚIILE

ANGLIA : Woodley, Male, Morris ; Mercer, Cullis, Copping ; Broome, Goulden, Lawton, Welsh, Smith.

ROMANIA : Pavlovici, Sfera, Buerger (Orza) ; Vintilă, Iuhasz, Demetrovici ; Orza (Buerger), Ploeșteanu Bodola (Reuter), Reuter (Bodola), Dobay.

N. Sucitulescu

Eri la Băneasa Trap

Haron a învins pe Antrag în premiul Le Bourget

Reintrarea victorioasă a iepei Domnița Harry. Busuioc, Ulis și Birlic în formă. Alergări disputate

Trapul poate conta pe adepții lui. In ciuda matchului de mare anvargardă, România — Anglia, aceștia n'au lipsit.

Programul, după cum scriam dealtfel și'n numărul de eri al ziarului nostru, a fost bun.

S'a remarcat prin alergări sever disputate și prin câteva sosir strânse.

Rezultatele în majoritate sunt semnificative.

Caracteristica zilei a fost formată de reușita favoriților cari au obținut câștig de cauză în majoritatea probelor.

Cursa capitală a zilei, premiul Le Bourget a dat loc unei aprige lupte între Haron și Antrag.

Energic susținut de Cercasov, fiul lui H. P. a obținut avantajul în ultimele fuleuri. Deși învins, Antrag a concurat peste așteptări. Niciodată nu l'am văzut atât de bine ca acum. Grunwald a reușit să-l refacă.

O reintrare promițătoare și-a făcut Domnița Harry în premiul Lacul Negru.

Deși a greșit de câteva ori și a avut vântul în față, și-a ameliorat recordul carierei. Va face o frumoasă carieră.

Peste așteptări a fugit Birlic în premiul Lacul Ursului. Este un element în mare progres.

O condiție impecabilă au văzut Busuioc care s'a reabilitat de ultimul său eșec, King Worthy și Ulis bine condus de Pavlic.

Au mai câștigat Leu și Candriu.

Rezultatul și descrierea alergărilor

PREMIUL LAURA — Condiție (1/2)
(15,04) 9000, 2300 lei

361	CANDRIU	1	1760	2.54⁵	1.39¹	Grăjdănescu	14	15
361	Harry Boy	2	1800	56³	37⁹	Ghinea	39	29
389	Geisha		1860	3.10⁷	42⁵	Andreyevsky	34	41¹

1) Dist. 3 pt. galopuri repetate.

CANDRIU (Avanti II și Csipkerozza) aparține Grajdului Sterea și este antrenat de J. Marcu

Primă de crescător lei 900, d-lor B. și J. Marcu

Cotele: Tribună: 14; Peluză: 15:10 lei

Candriu conduce pe întregul parcurs, urmat de aproape de Harry Boy, care galopează la finish. Geisha este distanțată din cauza galopurilor repetate.

391. PREMIUL LACUL NEGRU — Performanță
(15,29) 10000, 3000, 1200, 800 lei

251	DOMNIȚA HARRY	1	2200	3.22	1.31⁸	Cercasov	18	16
375	Ural	2	2100	22³	66³	Ghinea	537	533
291	Zenit	3	2200	25	33²	Fischer	25	32
373	Mura	4	2220	25²	32⁴	Szabo	1218	1600
373	Dor de Ducă		2180	25⁶	34³	Slobozenco	243	290
38	Răsura		2120	28	38⁴	Gaidaev	60	51
373	Sultana.		2220	35⁷	37²	Zabelin	134	145
375	Furor		2120	—	—	Popa	1646	320¹

1) Dist. pt. mers neregulat

DOMNIȚA HARRY (H. P. și Domnița) aparține C-sei E. Benckendorff și este antrenată de N. Terehov

Primă de crescător lei 1000, Moșt. Dr. G. M. Iliescu

Cotele: Tribună: 18; 13, 27, 12; Peluză: 16; 12, 23, 12:10 lei

Event: Tribună: 39; Peluză: 25:10 lei

Ural conduce, urmat de Răsura, Furor, Dor de Ducă, Zenit, Domnița Harry, Mura și Sultana. După primul kilometru ordinea este: Răsura, Ural, Zenit, Dor de Ducă, Domnița Harry, Sultana și Furor. La intrarea în linia dreaptă ia comanda Ural. In apropierea sosirii, este întrecut de puțin, dar cu ușurință, de Domnița Harry, Zenit se plasează al treilea.

392. PREMIUL LOM — Condiție
(15,55) 9000, 2300, 1000, 700 lei

386	GABY M.	1	1740	2.40²	1.32¹	Gaidaev	14	15
386	Grozava	2	1680	40⁷	35⁷	Crainic	384	193
375	Eol	3	1600	40⁸	36⁹	Ghinea	64	49
367	Elly	4	1720	42⁵	34⁵	Pavlic	49	48
357	Poeniță		1740	51⁹	38⁸	Szabo	58	127

GABY M. (Progres și Peggyll) aparține Grajdului Sterea și este antrena de J. Marcu

Cotele: Tribună: 14; 13, 43; Peluză: 15; 12, 60:10 lei

Eol, pornește în fruntea plutonului, urmat de Grozava. Elly, Gaby M. și Poeniță. După câteva sute de metri, trece în frunte Grozava. In apropierea sosirii, aceasta este prinsă și depășită de Gaby M. Al treilea Eol.

PREMIUL LOGOFAT — Record
(16,22) 10000, 3000, 1200, 800 lei

379	BUSUIOC	1	2100	3.12¹	1.31⁶	Ghinea	82	56
386	Ghimp	2	2100	13²	32	Slobozenco	271	237
379	Eftin	3	2120	13⁷	31⁴	Crainic	31	26
357	Ghid	4	2180	15³	29⁶	Andreyevsky	30	40
385	Nation		2180	16⁵	30¹	Gaidaev	97	118
229	Pandur		2180	17⁸	30⁵	Fischer	48	47
385	Blondella		2180	17³	30⁵	Tr. Marcu	127	211
379	Bruma II		2140	18⁹	32⁹	Lucan	709	422
364	Lăcrămioara		2120	21²	34⁹	Crotenco	482	633
385	Talaz		2160	24⁵	34⁷	Dumitrescu	444	760

BUSUIOC (Sudan și Banat II) aparține d-lui A. Nasopol și este antrenat de Gh. Ghinea

Primă de crescător lei 1000 d-lui A. Nassopol

Cotele: Tribună: 82; 22, 38, 14; Peluză: 56; 20, 43, 17:10 lei

Busuioc pornește în fruntea plutonului, urmat de Ghimp, Lăcrămioara, Eftin, Bruma II, Talaz, Nation, Blondella, Ghid și Pandur. După primul kilometru, Ghimp trece de Busuioc și se menține în această poziție până în ultimul ocol, unde Busuioc revine și cucerește un net avantaj. Eftin ocupă locul al treilea.

Event: Tribună: 182; Peluză: 116:10 lei

394. PREMIUL LEORDENI — Condiție (1/2)
(16,48) 9.000, 2.300, 1.000, 700 lei

340	ULIS	1	1720	2.46⁶	1.36⁹	Pavlic	18	18
386	Draga Mea.	2	1780	48⁸	34⁷	Grăjdănescu	55	52
386	Barza	3	1800	55	37²	Andreyevsky	87	95
374	Uria	4	1680	55²	44³	Zabelin	373	164
380	Helen Halpin		1700	58¹	44⁸	Ghinea	31	28
387	Jocker		1700	3.00⁴	46⁷	Szabo	148	162
363	Uraca		1680	08⁷	52³	Moldovan	373	464

ULIS (Hârtop și Iris) aparține d-nei A. Ionescu și este antrenat de M. Pavlic.

Primă de crescător, lei 900, d-lui P. Lazăr.

Cotele: Tribună, 18; 12, 14. Peluză, 18; 15, 21 lei.

Uria ia comanda plutonului, urmată de Uraca, Helen Halpin, Jocker, Ulin, Draga Mea și Barza. La prima trecere prin fața tribunei, ordinea este: Ulis, Uria, Draga Mea, Jocker. Uraca, Barza și Helen Halpin. Ulis își mărește avantajul și câștigă ușor asupra epei Draga Mea, a treia fiind Barza.

395. PREMIUL LE BOURGET — Condiție
(17,16) 12.000, 3.700, 1.500, 800 lei

376	HARON	1	2240	3.20⁴	1.29⁵	Cerkasov	10	10
359	Antrag	2	2240	20⁸	28⁸	Grünwald	107	73
382	Havana	3	2200	23⁵	32⁵	Podoleacov	94	82
385	Kanada	4	2200	25¹	33²	Grăjdănescu	174	205

HARON (H. P. și Hannerl) aparține Grajdului Cemi și este antrenat de A. Podoleacov.

Primă de crescător, lei 1.200, d-lui D. Tulceanov.

Cotele: Trib. 10; 12, 17. Peluză, 10; 10, 10.

Event: Tribună, 20. Peluză, 21.

Kanada conduce urmată de Havana, Antrag și Haron. După primul kilometru, Antrag trece în frunte, având în spatele lui pe Haron. Pe linia dreaptă Haron demarează și întrece de justețe pe Antrag. A treia Havana.

396. PREMIUL LACUL URSULUI — Handicap
(17,44) 8.000, 2.000, 1.000, 500 lei

384	BIRLIC	1	1780	2.50⁶	1.35⁵	Crotenco	34	30
384	Călin	2	1820	51⁵	34²	Ghinea	33	54
370	Tais	3	1800	56⁵	37⁷	Pavlic	142	131
—	Ialpug	4	1740	57⁸	42²	Fischer	53	32
375	Brenn		1780	58⁵	40³	Andreyevsky	239	310
369	Arvuna		1780	3.00⁷	41⁵	Voronin	59	80
383	Primăvara		1800	03	41⁷	Dobrescu	415	255
383	Lin		1700	03⁹	48²	A. Szabo	54	63
336	Facla		1720	09³	50³	Slobozenco	2957	4350

BIRLIC (Gordon Peter și Rezi) aparține Grajdului Tejgheaua și este antrenat de I. Crotenco.

Cotele: Tribună, 34; 16, 17, 33. Peluză, 30; 16, 24, 29 lei.

Lin pleacă în fruntea plutonului, urmat de Facla, Ialpug, Arvuna, Birlin, Brenn, Tais și Primăvara. La prima trecere prin fața tribunei, ordinea este: Ialpug, Birlic, Tais, Lin, Călin, Brenn, Facla, Arvuna și Primăvara. Pe partea opusă tribunei, în spatele lui Ialpug se află Birlic, Primăvara, Călin, în ordine. In ultimul ocol, Birlic ia comanda și rezistă apoi atacului dat de Călin. Ialpug rămâne al treilea.

397. PREMIUL LEONARDO — Handicap
(18,10) 9.000, 2.300, 1.000, 700 lei

388	LEU	1	2160	3.20	1.32⁶	Marcenco	fără	pari
388	Legionar	2	2140	20¹	33⁸	Slobozenco	20	22
388	Peter Worthy	3	2140	20⁸	33⁷	Christodorescu	99	135
388	Va-ta	4	2120	21⁸	35²	Drăgotescu	76	75
357	Zalud		2120	21⁹	35²	Dobrescu	166	176
389	Pinkerton		2100	24⁵	37⁴	Gavrilescu	58	64
388	Aventurier		2100	24⁷	37⁵	Popa	331	550
265	Elixir		2100	34⁹	42³	Ghinea	1646	733
349	Parma		2140	38	41⁹	Fischer	87	83
291	Eggy		2100	40³	45¹	Grünwald	55	41

LEU (Georges Willy și Liuliușa) aparține d-lui E. Marcenco și este antrenat de E. Marcenco.

Cotele: Tribună, 20; 13, 19, 16. Peluză, 22; 12, 16, 14 lei.

Event: Tribună, 63. Peluză, 68:10 lei.

Elixir pornește în fruntea plutonului, urmat de Pinkerton, Eggy, Aventurier, Zalud, Va-ta, Peter Worthy, Legionar, Parma și Leu. După primul kilometru ordinea este: Peter Worthy, Va-ta, Parma, Leu, Zelud, Legionar, inkerton, Aventurier, Elixir și Eggy. Pe partea opusă tribunei, Va-ta se alătură lui Peter Worthy, în spatele lor găsindu-se Leu și Legionar. Pe linia dreaptă demarează Leu și Legionar. Primul obține un mic avantaj. Peter Worthy rămâne al treilea.

398. PREMIUL LEHLIU — Handicap
(18,39) 12.000, 3.700, 1.500, 800 lei

341	KING WORTHY	1	1720	2.36	1.30⁷	Ghinea	25	26
382	Kamaa	2	1720	36³	30⁹	Grünwald	48	57
382	Hercegno	3	1740	36⁸	30	Gaidaev	41	45
377	Fama	4	1720	36⁷	31¹	Crotenco	172	137
388	Pacahantos		1700	37¹	32⁴	Popa	102	80
342	Catinca		1720	37³	31⁶	Drăgotescu	418	465
377	Giuditta		1740	38	30⁵	T. Marcu	62	65
346	Edith		1760	41⁵	31⁸	Fischer	146	106
365	Ciclop		1700	48⁹	39⁴	Slobozenco	292	504
377	Pai		1740	49²	37³	Pântecan	25	26

KING WORTHY (Volo Worthy și Carmen) aparține d-lui M. Pântecan și este antrenat de Gh. Ghinea.

Cotele: Tribună, 25; 11, 12, 12. Peluză, 26; 15, 16, 17 lei.

Informații

IERI LA BANEASA TRAP

● AU FOST DISTANȚAȚI: *Geisha*, în premiul Laura, pentru galopuri repetate.

Furor, în premiul Lacu Negru, pentru mers neregulat.

● ȘI-AU corectat recordul carierii :

Domnița Harry, cu 0,8 secunde ; a coborît la 1.31.8.

Ural, cu 2.3 secunde : noul record e 1.36.3.

Mura, cu 0.6 secunde, a ajuns la 1.32.4.

Busuioc, cu 0,3 secunde ; a parcurs kilometrul în 1.31.6.

Birlic, cu 1.7 secunde ; a cobort la 1.35.8.

Călin, cu 0.8 secunde ; noul record e 1.34.2.

● **JOCUL AUSTRIAC, început cu 30.000 lei, a ajuns la 43.440 lei și a fost câștigat de trei buletine.**

● LA EVENT s'au plătit cotele :

TRIBUNA

Candriu—Domnița Harry 39.
Gaby M.—Busuioc 182.
Ulis—Haron 20.
Birlic—Legionar 63.

PELUZA

Candriu—Domnița Harry 25.
Gaby M—Busuioc 116.
Ulis—Haron 21.
Birlic—Legionar 68.

● N. GAIDAEV a fost amendat cu 50 lei, pentrucă nu a ținut linia cu Gaby M, în premiul Lom.

SUCCESUL DE IERI AL ZIARULUI NOSTRU

„Universul Sport" a indicat șapte câștigători

Cu ocazionea reuniunei de eri, ziarul nostru a repurtat un frumos succes.

A indicat șapte câștigători și anume pe Candriu, Domnița Harry, Gaby M, Ulis, Haron, Legionar și King Worthy.

Busuioc și Birlic cari au câștigat celelalte d o u ă curse a fost inidcați de noi la locul al doilea.

O dovadă suplimentară de felul cum ne informăm cititorii.

Ziua înarmării naționale la Băneasa Trap

Am anunțat cititorii că Luni, 29 Mai, va avea loc la Băneasa Trap ziua înarmării naționale.

In legătură cu această reuniune, societatea hipică română de trap a trimis d-lui ministru al înzestrării naționale următoarea scrisoare :

București, 23 Mai 1939

DOMNULE MINISTRU,

Societatea noastră pătrunsă de datoria și grija ce fiecare bun român trebue să aibă de înzestrarea țării a hotărît ca în ziua de 29 Mai a. c. să organizeze pe hipodromul ei Băneasa Trap un premiu al înzestrării naționale.

In acea zi societatea donează :

1) Un frumos cal de 5 ani care va fi pus la loterie.

La această loterie vor participa :

a) toate biletele de intrare pe câmp ;

b) toate biletele jucate pe calul câștigător în premiul înzestrării naționale ;

2) Cedează fondului înzestrării naționale :

a) sumele revenind din toate intrările pe câmpul de curse ;

b) totalul încasărilor pariului mutual din premiul înzestrării naționale.

Deasemenea proprietarii cedează fondului înzestrării 20% din toate premiile câștigate de caii lor în acea zi; toți conducătorii și antrenorii procentele lor din ziua aceia, iar toți băeții de grajd câte 20 lei.

Satisfăcuți sufletește de faptul că am contribuit în limitele posibilităților noastre la marea operă de garantare a scumpei noastre patrii, vă rugăm, domnule ministru, să ne onorați cu prezența dvs. pe câmpul de curse la 29 Mai, ziua premiului înzestrării naționale.

Primiți vă rugăm, domnule ministru, asigurarea deosebitei noastre stime,

Soc. Hipică Română de Trap
Vice-președ. (ss) **I. MATAK**

D-Sale Domnului MINISTRU AL INZESTRARII NAȚIONALE

AZI LA BANEASA

Boeru, Favorit, Străjer şi Mazepa se întâlnesc în premiul Crângul

Handicapuri de succes

După cum am scris de altfel şi'n numărul trecut al ziarului nostru, reuniunea care va avea loc azi la Băneasa se remarcă printr'un program ales. Acest program oferă curse atractioase cari desigur vor furniza dispute strânse.

Premiul Crângul, o pasionantă întrecere

Mult interes suscită premiul Crângul alergare în care vor fugi o seamă din trei anii noştri buni, specialişti pe distanţa probei.

Este vorba de Mazepa, Străjer şi Boeru. Toţi au la activ ehibiţii meritorii.

In special Boeru şi Favorit s'au comportat remarcabil.

Rezultatul disputei lor va fi semnificativ deoarece deţin poziţii bune în clasament.

HANDICAPURILE

Vom remarca deasemeni handicapurile zilei. Premiile Bărcăneşti şi Lovely pe hârtie sunt veritabile şarade. In ambele sunt de scomptat dispute strânse.

CELELALTE CURSE

O specială menţiune merită premiul Orşova, alergarea băeţilor de grajd. Cursa beneficiază de adeziuni numeroase iar diverşii concurenţi au şansele bine echilibrate.

De reţinut deasemeni premiul Baba Zinca în care vom asista la o interesantă luptă între Răsfăţat, Harţa şi Frunză.

Cine va câştiga?

PREMIUL CARABUŞ

Ticu ne-a fost anunţat nepartant. Dacă va fugi, victoria lui este probabilă. In lipsa pensionarului lui Beeson, Fioretta este cea mai calificată să biruie. Dela Alice ne aşteptăm la o figură frumoasă.

Indicăm: FIORETTA, *Alice.*

PREMIUL LOVELY

Molda dacă ar deţine valoarea bună este în măsură să câştige.

Iapa d-lui Catargi a neglijat câteva angajamente. Şi distanţa ni se pare lungă pentru ea. Deaceia îi vom preferi pe Stăpân din partea căruia se poate scompta un progres.

Indicăm: STAPAN, *Molda.*

PREMIUL ORŞOVA

Nae are prima şansă pe hârtie. Dacă distanţa n'ar fi lungă l-am indica fără rezerve. Şi aşa, credem că este capabil de victorie. Tres Pratique şi Princier, reprezintă un real pericol pentru pensionarul lui Pinka.

Indicăm: NAE, *Tres Pratique,* Princier.

PREMIUL BABA ZINCA

Un match între Răsfăţat şi Harţa. Vom alege pe Răsfăţat.

Indicăm: RASFĂŢAT.

PREMIUL INFORTUNE

Miami a concurat bine în premiul Fetelor. S'a plasat a patra. Le Caude şi Giuditta reprezintă însă un real pericol pentru ea.

Indicăm: MIAMI, *Le Caude,* Giuditta.

PREMIUL CRANGUL

Boeru este elogios recomandat de ultimele două victorii repurtate într'un stil convingător. Cu descărcarea lui Crişan, şansa lui sporeşte. Totuş Favorit va fi redutabil. Şi el s'a comportat bine în ultimul timp.

Indicăm: BOERU, *Favorit.*

PREMIUL BARCANEŞTI

Intre Silver Prinţ, Furtuna şi Geana este greu de ales.

Mai mult prin simplă impresie îi preferim în ordine.

Indicăm: SILVER PRINŢ, *Furtuna,* Geana.

CONCURENŢII PROBABILI

Premiul CARABUŞ
1400 metri — 20.000 lei

Melita	46	Oprescu
Ticu	52	0
Alice	46½	Durnea
Jaf	37½	x
Peldas	49	Cucu
Belea II	49	Crişan
Fioretta	43	I. Huţuleag

Premiul LOVELY
W.-H'cap — 1800 m. — 25.000 lei

Măcieş	62	Ilinca
Băbuca	58½	x
Stăpân	51½	Cucu
Molda	48	St. Iosza
Etiquette	46	Crişan
Event	46	x
Harar	46	Tănase

Premiul ORŞOVA
2200 m. — 25.000 lei

Afurisit	60	Tănase
Rubin	61½	Petruc
Aida	49	Durnea
Très Pratique	58½	Frandeş
Almaş	42	x
Nacelle d'Or	52½	Urdăreanu
Luţica	46	Gr. Crişan
Nae	49	Thiess
Princier	57	Popp

Premiul BABA ZINCA
2000 metri — 30.000 lei

Răsfăţat	63	Ilinca
Almaş	44	0
Harţa	49	Tănase
Frunză	60	Crişan

Premiul INFORTUNE
800 metri — 25.000 lei

Giuditta	47½	Iosza
Băeţel	51½	Urdăreanu
Miami	55	Crişan
Jagodka	52½	A. Cucu
Lizica	52½	Mullot
May Day	55	Tănase
Barcău	54	Ilinca
Le Caude	59	Vincent
Bucuria Mea	50	Oprescu
Rosalie	47½	0

Premiul CRANGUL
1700 metri — 25.000 lei

Boeru	59½	Gr. Crişan
Favorit	57	Ilinca
Jony	49½	0
Străjer	52½	Mullot
Mazepa	54½	V. Huţuleag
Şoim	55½	?

Pr. BARCANEŞTI — H'cap
1600 metri — 30.000 lei

Sukoro	64	Cristea R.
Smaranda	62½	V. Huţuleag
Furtuna	61½	Vincent
Goblin	60	0
Silver Prinţ	57½	x
Drapel	57½	Cucu
Gloria	54	Iosza
Geana	53½	Rosso
Conita II	51½	Nicolim
Ştefania	49½	Tănase

Azi va începe un nou joc austriac

Jocul austriac va începe azi la Băneasa cu 30.000 lei.

Datorită programului se contează pe o mare animaţie la acest joc.

Alergările de galop

BĂNEASA; ZIUA XIV-a, Duminică 28 Mai 1939

S'au publicat handicapurile

Premiul GOARNA
20.000 lei — 1800 metri

Etiqhette	52½
Cocotte	54
Fioretta	48½
Tricolor	60½
Şoim	63
Stăpân	60

Pr. VALEA ZIDULUI—W.-H'cap
25.000 lei — 1500 metri
— 2 reprize —

Brânceni	78½
Marcella	73½
Carmen	72
Princier	72
Necaz	71½
Don Alberto	71
M. en avant	70
Furtuna	67½
Balsors	67½
Bard	67½
Şoim	66½
Geza	66½
Monette III	66½
Onuţa	66
Silver Prinţ	63½
Drapel	63½
Jurata	63
Mont Blanc	62½
Caiafa	62
Băbuca	61½
Naum	61
Tricolor	61
Gloria	60
Bravo mă	60
Geana	59½
Zamfina	59
Ticu	58
Lăncier	57
Conita II	57
Peldas	56½
Ştefania	54½
Puişor	54½
Golanca	54
Răzleţ	53
Cocotte	52½
Tatja	51
Etiquette	48½
Harar	48
Balyhoo	46½
Saphire	45
Baby II	45

Premiul MUGURILOR
40.000 lei — 900 metri

Zefir	53
Maffia	57½
Li mare	59
Miami	53½
Rosalie	47½
Betty	53½
Blue Girl	57½
Barius	59
Găman	59
Garoafa II	51½
Bilitis	57½
Bila	57½
Persane	57½
Lecaude	57
S. O. S.	59
Bucuria mea	49½

Premiul SPERANŢELOR
40.000 lei — 900 metri

Maffia	52½
Li mare	54
Rada II	52½
L'Aouzzle	56
Betty	52½
Blue Girl	52½
Berius	54
Găman	54
Bilitis	52½
Mircioaia	52½
Malnoue	52½
S. O. S.	54

Pr. NISTRU — Handicap
35.000 lei — 1800 metri

Răsfăţat	68½
Hazliu	63
Flor fina	62½
Brânceni	62
Farmec	61
Très Pratiue	61
Rubin	61
Geta	59½
Frunză	58
Marcella	57½
Hop şi eu	56
Princier	55½
Necaz	55
Don Alberto	54½
Goblin	50½
Şoim	48½
Mazepa	48½
Silver Prinţ	47
Etiquette	40

PRONOSTICURILE PRESEI

ZIARELE	Premiul Cărăbuş	Premiul Lovely	Premiul Orşova	Premiul Baba Zinca	Premiul Infortuné	Premiul Crângul	Premiul Bărcăneşti
Universul-Sport	Fioretta Alice	Stăpân Molda	Nae Très Pratique	Răsfăţat	Miami Le Coude	Boeru Favorit	Silver Prinţ, Furtuna
Gazeta Sport.	Peldas Fioretta	Molda Măcieş	Afurisit Princier	Harţa Răsfăţat	Bucuria Mea Miami	Boeru Favorit	Gloria Ştefania
Universul	Ticu Belea II	Molda Băbuca	Nacelle d'Or Nae	Răsfăţat	Jagodka Miami	Mazzepa Boeru	Ştefania Geana
Curentul							
România	Ticu Fioretta	Stăpân Goblin	Nae Nacelle d'Or	Harţa Frunză	Miami May Day	Boeru Străjer	Geana Ştefania
Timpul	Ticu Fioretta	Molda Stăpân	Nae Princier	Harţa	Miami May Day	Boeru Favorit	Silver Prinţ Ştefania
Porunca Vremii	Fioretta Belea II	Stăpân Băbuca	Nae Aida	Răsfăţat	Le Caude Miami	Boeru Favorit	Silver Prinţ Gloria
Ordinea	Ticu Alice	Molda Etiquette	Nae Luţica	Harţa	Giuditta Miami	Boeru Favorit	Geana Ştefania
Seara	Peldas Belea II	Etiquette Molda	Luţica Nae	Răsfăţat	Lizica Miami	Favorit Boeru	Silver Prinţ Ştefania
Semnalul	Peldas Belea II	Stăpân Etiquette	Luţica Nae	Harţa	Le Caude Miami	Mazzepa Boeru	Geana Silver Prinţ
Evenimentul	Belea II Fioretta	Stăpân Molda	Nae Princier	Răsfăţat	Le Caude Jagodka	Boeru Favorit	Furtuna Geana
Cei mai indicaţi	Ticu 4 Pelras 3 Fioretta 2 Belea II 1	Stăpân 4 Molda 4 Etiquette 2	Nae 6 Luţica 2 Nacelle d'Or 1 Afurisit 1	Răsfăţat 5 Harţa 5	Miami 3 Le Caude 3 Jagodka 1 Bucuria Mea 1 Lizica 1 Giuditta 1	Boeru 7 Mazzepa 2 Favorit 1	Silver Prinţ 4 Geana 3 Furtuna 1 Ştefania 1 Gloria 1

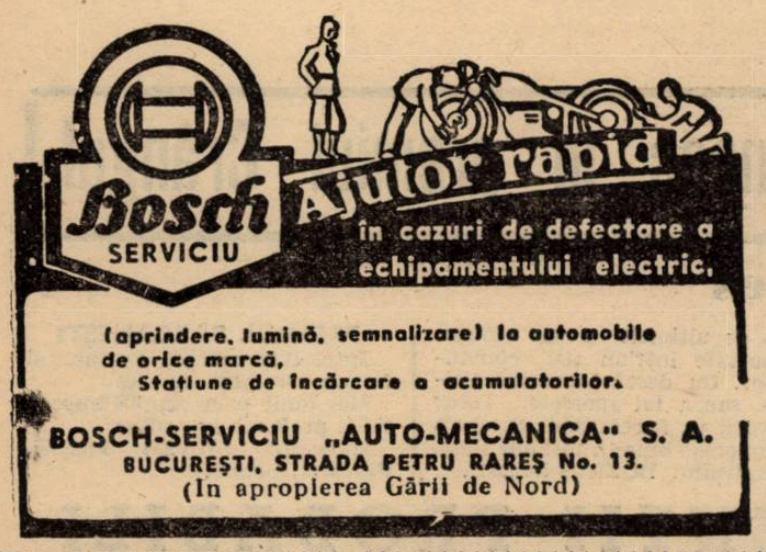

„TOURIST TROPHY"-UL
a întrunit un număr record de înscrieri

149. Aceasta este cifra finală atinsă de înscrierile în cele trei clase, 250, 350, 500 cmc., ale mult prea celebrului „Tourist Trophy" englez, cifră care întrece cu mult pe aceea a anului trecut: 109.

Prin adunare, cu toată retragerea prevăzută de noi din anul trecut, a unora dintre principalele case engleze: Noston, Excelsior, cu toată alarma dată de însăși presa insulară, T. T.-ul nu este compromis.

Și aceasta datorită mai întâi unei viguroase invazii a continentalilor și în al doilea rând eroicei rezistențe a restului fabricilor engleze: Velocette, A. J. S., cât și sportivității individualilor alergători.

Astfel, în clasa 250, supremația D. K. W.-ului va fi contestată de echipa italiană formată de Guzzi și Benelli.

La 350, DKW și NSU se prezintă cu ceva mai puține pretenții.

Este o clasă în care Velocette-ul și Norton-ul mai au de cântat ceva, chiar dacă ambele se prezintă în mono cilindru fără compresor. Nu trebue uitată performanța englezului Thomas care recent, la Hamburg, înscris mai mult ca individual pe un Velocette, a câștigat în fața plenului echipelor DKW și NSU, și aceasta la ele acasă.

In clasa 500, singură echipa BMW amenință supremația britanică. Dar o amenință serios cu Mayer, Gall și „briton-ul" West. Este ordinea noastră de preferință în citarea celor trei de mai sus. In fața lor se ridică noua concepție a lui Harold Willis: Velocette-ul de doi cilindri cu compresor și pe urmă A.J.S.-ul de 4 cilindri cu răcire cu apă și compresor. Prin urmare încercări insulare de a atăca cu aceleași arme cu cari au fost detronați de continentali.

VOLLEY BASKET-BALL

Programul jocurilor oficiale

Aseară s'a întrunit în localul din str. Caragiale 13, comisia de programare a regiunii Bucegi, comisie ce a alcătuit următorul program al jocurilor oficiale :

DUMINICA 28 MAI

Voley femenin I-a

Caraiman-Bonaparte teren Velodrom, arb. Iordăchescu.

Hai Hai_Iureș, teren Sportul, ora 18, arb. Brătan.

Macaby-Sportul, teren A.O.S. ora 16, arb. Donici Al. M.

ETAPA VII-a DUMINICA 28 MAI

Macaby-Start, teren A.O.S., ora 17,30, arb. Donici l.Al. M.

Iureș-Caraiman, teren C.F.R., ora 18, arb. Avachian.

SAMBATA 28 MAI

Cat. II-a seria I-a

V. Dacia_Inainte, teren Velodrom, ora 18, arb. Iordăchescu.

Vergu_Arhitectura, A.S.A. retras

R. Vodă-Crai Nou, teren Sportul ora 17, arb. R. Florian.

Sportul-Aurora B., teren Sportul ora 17,30, arb. R. Florian.

Categ. II-a seria II-a

Bonaparte-M. Oficial, teren Velodrom, ora 71,30, arb. Iordăchescu.

Delavrancea-E.F.A., teren Sportul, ora 16, arb. P. Cristescu.

Venus-Start B., teren C.F.R., ora 17.30, arb. D. Boteanu.

Volley masculin I-a

O.C.B.-Sportul, teren A.O.S., ora 17, arb. Donici Al. M.

C.F.R._Aurora, teren C.F.R., ora 10, arb. Donici Al. M.

V.S.C.-Macabyy, teren Sportul, ora 18.30, arb. D. Iatropol.

Telefoane-Bonaparte amânat.

Rezerve I-a

O.C.B.-Sportul, forfait O.C.B.

C.F.R.-Aurora, forfaita Aurora.

V.S.C.-Macaby, forfait Macaby.

Telefoane_Bonaparte. forfait Telefoane.

Categoria II-a seria I-a

A.S.A.-Vergu, teren Sportul, ora 16,30. arb. Brătan.

C.F.R.B.T.-V. Dacia. teren Pebe, ora 9, arb. Giacomatto.

Inainte-Viitorul, teren Sportul, ora 15.30, arb. R. Florian.

Caraiman-A.S. 13, teren E.F.A., ora 10. arb. D. Boteanu.

Cat. II_a seria II-a

E.F.A.-Av. Sportiv, teren E.F.A., ora 9, arb. D. Boteanu.

Rahova-I.P.P.,teren Sportul, ora 10, arb. C. Bucur.

R. Vodă-Energia, retras Energia.

Pebe-Luceafărul, eliminat Luceafărul.

Rezerve cat. II-a seria I_a

A.S.A.-Vergu, forfait A.S.A.

A.S. 13-Caraiman, teren E.F.A., ora 11, arb. Sumega.

Inainte-Viitorul, teren Sportul, ora 10, arb. C. Bucur.

Av. Sportiv-V. Dacia, teren Sportul, ora 9, arb. Bucur.

E.F.A.-T.P.P., teren E.F.A, ora 11,30, arb. Sumeyan.

R. Vodă_Luceafărul, eliminat ultimul

Cotegoria III-a

Crai Nou-Delavrancea, teren E. F.A., ora 12, arb. Surmean.

Tirul-Miorița, teren Sposrtul, ora 11, arb. C. Bucur.

Venus-Prahova, eliminat Prahova.

M. Oficial-Sp. Muncitoresc, retras Sportul.

Rezerve cat. III-a seria I-a

Crai Nou-Radu Vodă, forfait Radu Vodă.

Delavrancea-Sportul, teren Monitorul, ora 16,30, arb. D. Boteanu.

Tirul_A.S.A. forfait A.S.A.

BASKET CAT. I-a

Telefoane-Aurora, teren C.F.R., ora 12,30, arb. Avachian.

C.F.R.-V.S.C., teren CFR. Luni 29 Mai, ora 18, arb. Avachian.

O.C.B.-E.F.A. taeren A.O.S, ora 18, arb. M. Bercuși.

A.C.T.-Sportul, teren E.F.A., ora 9, arb. Avachian.

Rezerve cat. I-a

Telefoane_Aurora, forfait Aurora, forfait Aurora.

C.F.R.-V.S.C., teren C.F.R. ora 16, arb. Surmeyan.

Luni 29 Mai

O.C.B.-E.F.A., forfait O.C.B.

A.C.T.--Sportul, teren E.F.A,, ora 8, arb. Avochian.

Categoria II-a seria I

I.P.P._A.S.A. teren Sportul, ora 9, arb. Poenaru Bordea.

Venus-Bonaparte, teren C.F.R., Luni 29, ora 19, arb. Iatropol.

Rahova-Pebe, teren Sportul, ora 11, arb. Poenaru Bordea.

Radu Vodă-Macaby, teren Sportul, ora 15, arb. Prunescu M.

Categoria II-a seria II-a

V. Dacia_Juventus, teren C.F.R, ora 10,30, arb. Pârvulescu.

A.S. 13-Luceafărul, eliminat Luceafărul.

Energia-Inainte, teren Sportul, ora 16, arb. Prunescu.

Rezerve cat. II seria I

Macaby-A.S. 13, forfait Macaby.

Venus-R.Vodă, teren C.F.R., ora 18,30, Sâmbătă 27 Mai, arb. E. Cohn.

V. Dacia-Rahova, teren C.F.R., ora 8,30, arb. Mazilu.

A.S.A._Pebe, teren Sportul, ora 10, arb. Poenaru.

Categoria III-a

Tirul-V. Dacia, teren Sportul, ora 12, arb. P. Cristescu.

Spiru Haret-V.S.C., forfait V. C. S.

Caraiman-Sportul, teren C.F.R., ora 18, arb. D. Herman.

Delavrancea-C.F.R., teren Sportul, ora 17, arb. P. Cristescu.

Volley femenin cat. I-a

Hai Hai-Aurora, teren C.F.R., ora 17, arb. Ghițescu.

SPORTURI MECANICE

Victoria de Duminică a lui Petre Cristea continuă să fie la ordinea zilei
Ziarul L'Auto are cuvinte elogioase la adresa alergătorului român

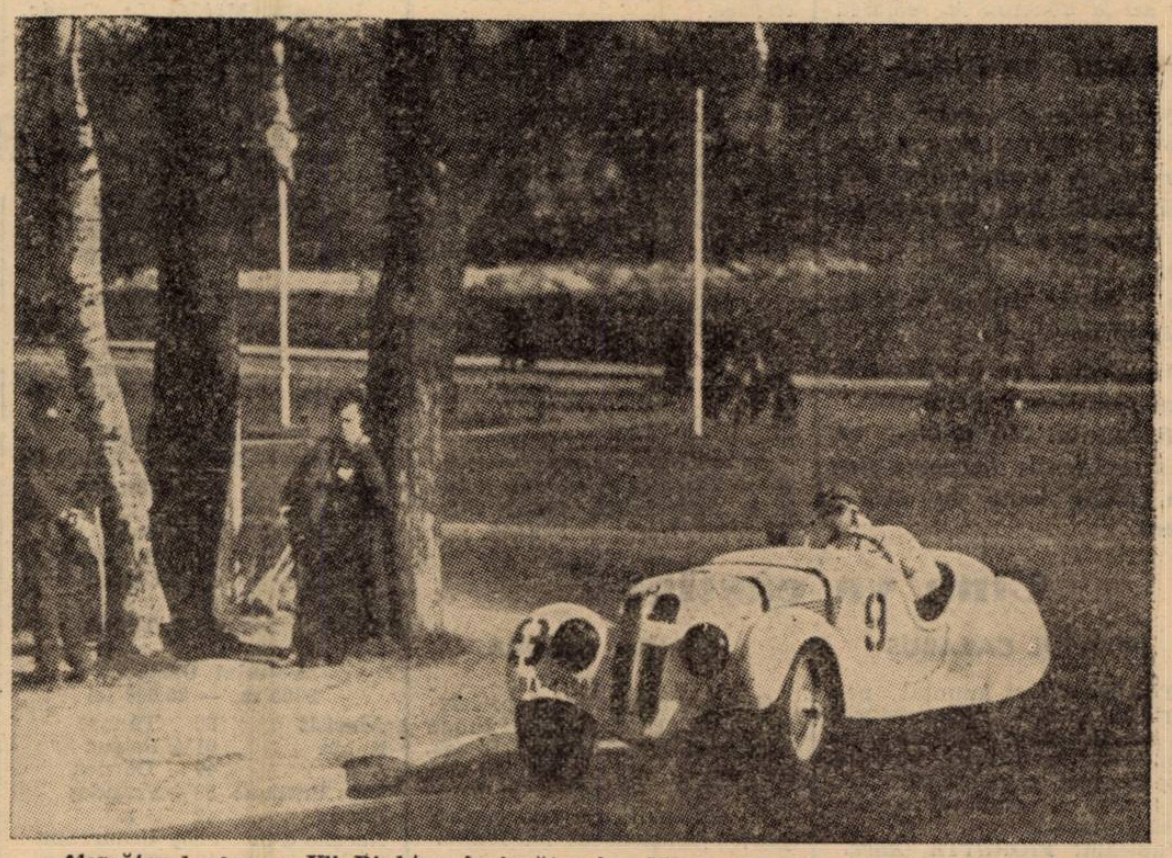

Alergătorul german Uli Richter, învingător în „Marele Premiu al Finlandei" a scăpat în câștigător sigur

Am insistat destul de mult asupra victoriei și importanței victoriei repurtată Duminică de excelentul automobilist român Petre Cristea, pe faimosul circuit dela Nürburgring, în „Marele premiu Eifel".

Cu toate acestea revenim din nou spre a supune cititorilor, impresia pe care victoria compatriotului nostru a lăsat-o publicului și mai ales criticilor de specialitate.

FELICITARI DIN PARTEA CONDUCATORILOR SPORTULUI MOTORIZAT GERMAN

Imediat după cursă, Petre Cristea a fost prezentat, în aclamațiunile mulțimei, conducătorilor sporturilor motorizate din Germania, cari nu și-au precupețit elogiile la adresa campionului român, felicitându-l din toată inima, nu atât pentru victoria în sine cât pentru stilul în care ea a fost dobândită.

Felicitărilor conducătorilor sportului german s'au asociat toți cei prezenți și Petre Cristea a cunoscut fiorii celei mai importante izbânzi din cariera sa.

Este cert că ultima victorie a alergătorului român va rămâne fără ecou și suntem siguri că în „Marele premiu al Bucureștilor", competițiune ce se va alerga în ziua de 25 Iunie, talentatul nostru automobilist va apare în calitate de pilot al uneia din marile fabrici din străinătate.

A FOST CU MULT CEL MAI BUN

Ziarul francez L'Auto sosit ieri în Capitală publică în legătură cu performanța lui Petre Cristea, sub semnătura necontestatului specialist care este d. Charles Faroux, următoarele elogioase rânduri :

„Cristea, un fost învingător al rallye-ului din Monaco, s'a arătat a fi de departe cel mai bun conducător, jucându-se cu adversarii săi și acoperind ultimul tur cu mai mult de 115 km. pe oră".

Inaintea acestor rânduri, ziarul mai sus pomenit arată că alergarea a întrunit la plecare 13 concurenți și publică următorul rezultat:

1. CRISTEA, o oră 11 min. 24 sec. 4/5 (media 115 km., record bătut);

2. *Werneck*, o oră 11 min. 46 sec.;

3. *Brienn*, o oră 12 min. 34 sec.;

4. *Martin*, o oră 15 min. 08 sec. 2/5.

CONFIRMAREA UNEI VALORI

Cu prilejul alergărei dela Nürburgring, Petre Cristea a confirmat valoarea difuzată la Helsinki, valoare care i-ar fi îngăduit, în cazul când ar fi luat plecarea în categoria trăsurilor de sport, să dispună de Richter, învingătorul acelei probe. Căci, Richter nici nu a contat în alergarea de Duminică și Petre Cristea a învins chiar și pe cei cari demonstraseră în chip vădit că sunt superiori învingătorului dela Helsinki.

CRISTEA CONCUREAZA DIN NOU, DUMINICA

După „Marele premiu Eifel", Petre Cristea a venit la Oradea Mare, spre a se „înarma" cu combustibil românesc și apoi a pornit spre Belgia, unde Duminică se va alinia la startul importantei competițiuni „Grand Prix des Frontieres".

In această alergare compatriotul nostru va avea o misiune excesiv de grea și aceasta pentru motivul că va lua plecarea în cursă alături de mașini mult mai puternice pilotate de ași necontestați.

Totuși, suntem convinși că nici în Belgia, Petre Cristea nu-și va desminți faima de mare maestru al volanului și, învins sau învingător, va arăta spectatorilor adevărata artă a volanului.

Italianul FARINA, învingător în „Marele Premiu Anvers"
RAYMOND SOMMER s'a clasat al doilea

„Marele Premiu Anvers", cursă de viteză pe circuit disputată Duminică pe traseul clasic, a văzut victoria italianului Giuseppe Farina care a câștigat două din cele trei încercări ale întrecerii, lăsântd francezului Raymond Sommer, cinstea de a triumfa în cealaltă.

Cele trei încercări ale competițiunei s'au desfășurat pe distanță de 102 km. Farina a triumfat în prima, realizând o iuțeală medie de 139 kf. 500. Sommer, Monneret și Leveght s'au clasat în ordine.

A treia probă a competițiunei a văzut victoria lui Raymond Sommer care, fugind cu 139 km. 700 pe oră a învins cu o diferență infimă pe Farina, după care Monneret și Leveght s'au clasat în ordine.

Clasamentul general al competițiunei atribue primul loc, cu 6 puncte, lui Farina, Sommer are 9 puncte și Monneret 16.

Competițiunea motociclistă care a completat reuniunea organizată cu acest prilej s'a sfârșit cu victoria belgianului Cora care a acoperit distanța cu o viteză orară de 123 km. 400.

In urma învingătorului s'au clasat în ordine : Milhoux Burquell și Cauchy.

TUDOSE a câştigat
şi cea de a treia etapă a „Turului Serbiei“
Cu toate acestea în fruntea clasamentului general este tot Prosinek. Frumoasa comportare a alergătorilor Hrenciuc, Ţapu şi Hapciuc. Astăzi repaus. Mâine „Etapa Sfetcovici“ va fi hotărîtoare

Belgrad, 24. (Prin telefon de la corespondentul nostru). — *Cea de-a treia etapă a „Turului Serbiei“ s'a desfăşurat pe distanţa de 201 kilometri, între localităţile Raska şi Skoplje, având o semi etapă în oraşul Nitrovica situat la 65 de kilometri dela plecare.*

PRIMA SEMI-ETAPA

Plecarea alergătorilor s'a dat din centrul oraşului, Raska la ora 8,30.

Se porneşte într'un tempo vioiu şi Tudose caută să-l atragă pe Prossiulk la o evadare mai timpurie. Iugoslavul însă, se pare că a sesizat tactica lui Costea. Ghinionul a avut şi de data aceasta un cuvânt hotărîtor. Tudose pierde contactul cu Prossinek şi acesta trage puternic tot timpul, reuşind să obţină un avans de 8 minute la sosirea în localitatea Nitrovica.

Tudose a sosit al cincilea la semi etapă.

A DOUA PARTE A PARCURSULUI

„Masivul din Crângaşi“ apare în toată splendoarea formei sale şi câştigă etapa a 3-a cu un avans de 2 minute faţă de Prossinek şi Lavrici.

Pe a doua parte a etapei, Costea a fost într'adevăr uluitor, mai ales la cătărat, căci trebuie menţionat faptul că alergătorii au trebuit să treacă până acum de 4 ori înălţimi ce depăşiau 1000 de metri. Iată:

CLASAMENTUL ETAPEI A 3-a

1. TUDOSE (România) cu 2 minute avantaj.
2. Lavrici (Iugoslavia).
3. Prossinek (Iugoslavia).
4. Grgac (Iugoslavia).
5. Hrenciuc (România).
6. Peternelli (Iugoslavia).
7. Erdely (Iugoslavia).
8. Ţapu (România).
9. Hapciuc (România).

PUŢINA ARITMETICA... CU ŞANSELE LUI TUDOSE

Deşi marea competiţiune iugoslavă numără oficial 6 etape, se poate considera că sunt 12 etape. Adică la numărul etapelor propriu zis, mai adăogăm cele 6 semi etape. Căci atât timpul dela semi etapă cât şi acela dela etapă sunt socotite în clasamentul general. Şi iată cum: Tudose la prima etapă pierduse 12 minute. La etapa a doua, socotind şi timpul dela semi-etapă, recuperase 6 minute faţă de Prossinek.

La semi etapa de astăzi, Prossinek câştigă 8 minute, care adăogate la cele şase care le mai avea, făcea rotunda sumă de 14 minute.

La sfârşitul etapei însă Costea mai câştigă 2 minute, faţă de Prossinek. In concluzie Tudose, este cu 12 minute în urma iugoslavului.

HRENCIUC—ŢAPU—HAPCIUC

Au constituit „tripleta surpriză“ prin frumoasa comportare de ieri.

Au sprintat, au condus acţiuni, într'un cuvânt au fost admirabili, spre mândria Tricolorului Naţional.

30.000 DE OAMENI AU OVAŢIONAT PE TUDOSE

La sosirea în oraşul Skoplje 30.000 de oameni, entuziasmaţi de alura lui Tudose, au strigat într'un glas *„Trăiască România“* purtându-l pe Costea pe braţe până în centrul oraşului.

Au fost de faţă la sosire Guvernatorul regiunii, comandantul corpului de armată şi toate celelalte notabilităţi.

COSTEA IN SUNETELE MUZICI MILITARE A FOST TRECUT PE SUBT ARCURI DE TRIUMF

Primarul oraşului a construit în vederea acestui eveniment numeroase arcuri de triumf împodobite cu drapele româneşti şi iugoslave. Costea a avut cinstea de-a trece primul pe subt ele.

UN CEAS DE AUR CU AUTOGRAF

Tudose a primit ca premiu dela primul ministru d. Sfetcovici un ceas de aur cu autograful acestuia.

AZI, ZI DE REPAOS

Azi este zi de repaos la Skoplje; iar mâine se aleargă cea de-a patra etapă, intitulată: etapa Sfetcovici. D. primministru va suporta toate cheltuielele acestei etape, care va fi una dintre cele mai spectaculoase, având un traseu, care are o porţiune foarte periculoasă între localităţile Vladiciu şi Gârvencia.

N. ANDRONIC

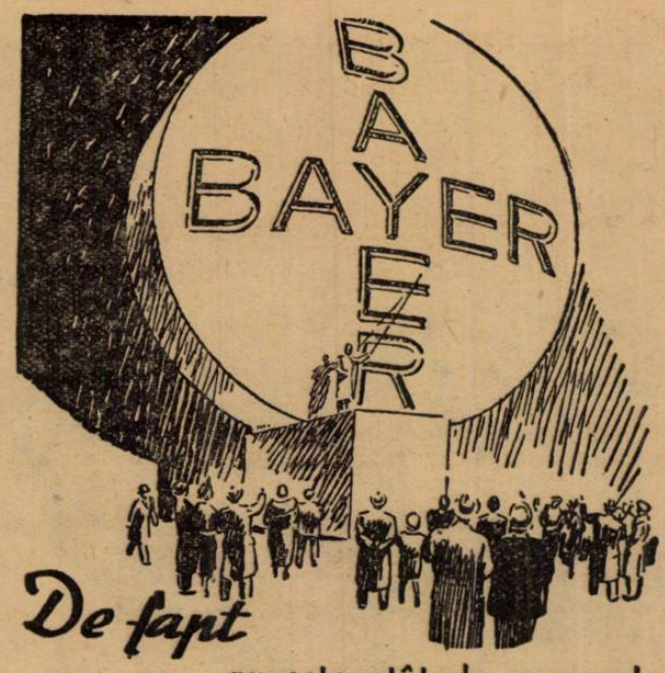

nu este atât de mare—dar **atât de vizibil** poartă fiecare tabletă Aspirin Crucea Bayer, semnul neîndoios al purităţii.

ASPIRIN

VERITABIL NUMAI CU CRUCEA »Bayer«

Un match de basket România-Turcia

Pentru a pregăti cât mai bine formaţia naţională a României pentru matchurile cu Franţa, F. R. B. U.-ul a decis ca să angajeze un match premergător pentru ca selectia să se facă în condiţiuni cât mai bune, apelând al reprezentativa Turciei, care va juca astfel la Bucureşti la sfârşitul lunei Septembrie s'au începutul lui Octombrie.

O săptămână grandioasă pentru sportul românesc
Ştafeta graniţelor. Ziua sporturilor. Concursurile străjereşti. Ceferiada. Cursa Restauraţiei. Marele meeting aerian. Italia-România

Sportul românesc se pregăteşte să sărbătorească împreună cu întreaga suflare a ţării marea zi a Restauraţiei.

Tineretul din cele patru colţuri ale ţării, sportivii din toate ramurile, vor să sărbătorească pe primul sportiv al Ţării cu toată dragostea, cu tot entuziasmul lor.

Dela umilul străjer de pe malul Nistrului şi până la Comandantul Străjii Ţării, dela anonimul sportiv din fundul Maramuresului şi până la preşedintele U. F. S. R.-ului toţi vor aduce omagiul lor Celui care este Primul Sportiv al Ţării.

Armata albă a sportivilor români aşteaptă cu nerăbdare ziua de 8 Iunie. care este sărbătoarea ei cea mare.

UN PROGRAM EXCEPŢIONAL

Incepând dela 1 şi până la 11 Iunie, sportul românesc va fi într'o continuă şi variată activitate.

Marea sărbătoare va începe chiar din ziua de 1 Iunie, când din cele patru colţuri ale ţării vor pleca ştafetele străjereşti.

Intre 2 şi 4 Iunie în toată ţara se va desfăşura concursurile atletice străjereşti, minunat prilej de afirmare a tineretului nostru.

CURSA RESTAURAŢIEI

In zilele de 6—7 şi 8 Iunie se va desfăşura marea cursă ciclistă a Restauraţiei care va porni dela Valea Crişului pentruca străbătând Ardealul să ajungă la Bucureşti în după amiaza zilei de 8 Iunie.

ZIUA DE 8 IUNIE

va însemna marea zi a Tinretului; dimineaţa se va desfăşura pretutindeni serbarea străjeriei iar după amiază într'un cadru solemn, va avea loc serbarea sporturilor.

CEFERIADA

In ziua de 9 Iunie, se va inaugura Ceferiada, marea sărbătoare a C. F. R.-ului a cărui program cuprinde numeroase manifestaţiuni sportive naţionale şi internaţionale.

UN MARE MEETING AERIAN

Tot în cadrul serbărilor Restauraţiei se vor desfăşura două mari meetinguri aeriene ; unul deschis pentru aviaţia civilă şi altul pentru aviaţia militară.

MATCHUL DE FOOTBALL ROMANIA — ITALIA

Seria marilor evenimente se va încheia în adevărata apoteoză, urmând să se desfăşoare pe stadionul O. N. E. F. matchul de football Italia — România.

Iată atâtea manifestaţiuni care se vor desfăşura în cadrul săptămânii Tineretului şi asupra cărora vom reveni cu amănunte.

Cupa Davis
Italia şi-a alcătuit echipa pentru matchul cu Jugoslavia

Roma.— Federaţia italiană de tennis a alcătuit echipa care va înfrunta Iugoslavia la 26, 27 şi 28 Mai în cadrul Cupei Davis. Iată echipa : De Stefani, Cucelli, Canepelli şi Taroni.

DUCELE de GLOUCESTER
va prezida, şedinţa C.I.O. dela 6 şi 7 Iunie când vor fi desemnaţi organizatorii Olympiadei din 1944

Comitetul olimpic internaţional se va întruni la Londra între 6 şi 9 Iunie, într'o şedinţă a cărei program a fost dat publicităţii.

Acest program este următorul :

1. Programarea patinajului pe rotile la Olimpiadă.

2. Decernarea „medaliei de aur“ pentru concursul internaţional de filme.

3. Se va decide care grupare să primească „Cupa Olimpică“, menită să răsplătească activitatea desfăşurată pe tărâmul educaţiei fizice. **(Candidaţii sunt : Hanuman Byaym Prssarah (India), Federaţia de atletism a Suediei, cercul de patinaj Zagreb, Flumineuse F. C. Rio de Janeiro şi Sokolii cehi).**

4. Discutarea locului Olimpiadei din 1944. Pentru organizare candidează : Elveţia (Lausanne), Anglia (Londra), Italia (Roma), U. S. A. (Detroit), Grecia (Atena), iar pentru jocurile de iarnă Norvegia (Oslo), Italia (Cortina d'Anpezzo) şi Canada Montreal).

Şedinţa se va desfăşura în paaltul St. James şi va participa şi Ducele de Gloucetser.

Compatriotul nostru HORIA PETRARU
a aruncat greutatea 14m. 86

Paris, 24. — *In cursul matchului internaţionale Stade—Francaise—Union St. Gilloise performanţa zilei a fost realizată de tânărul nostru compatriot care a reuşit să arunce greutatea 14 m. 86, învingând pe faimoşii : Noel şi alţi campioni francezi.*

Horia Pietraru, care este student la faimoasa Ecole Centrale, se impune în acest an ca cel mai bun aruncător de greutatea din Franţa şi după sperantele technicienilor compatriotul nostru este o adevărată speranţă pentru Jocurile Olimpice.

Duminică se va desfăşura o cursă de mare fond

Pentru Duminică liga de atletism Muntenia intenţionează să organizeze o cursă de mare fond de 15 km. pe excelenta porţiune dintre şosea şi Jianu.

Deşi până în prezent liga n'a confirmat nimic, totuşi credem că reuniunea se va desfăşura.

Cursa va fi un excelent prilej pentru marathoniştii bucureşteni de a fi văzuţi la lucru, înaintea începerii sezonului lor oficial.

Organizarea technică va fi la înălţimea întâlnirei, ea căzând în grija ligii Muntenia.

Panică în careul Angliei, la o minge înaltă. Dela stânga: Reuter, Cullis, Woodley, Ploeșteanu

Anglia-România în imagini

Pasionant duel aerian Lawton-Burger. Va câștiga românul.

Dobay, scăpat odată de sub supravegherea formidabilului Male se pregătește să centreze. Male îl urmărește și e gata să intervină

Tribuna arhiplină, în momentul când se intona imnul englez

Editura Societăţii Anonime „Universul", Bucureşti, Str. Brezoianu Nr. 23—25 — România

Taxa poștală plătită în numerar conform aprobării dir. g-rale p. t. t. nr. 24.464/939

2 LEI

UNIVERSUL

12 PAGINI
143-1939

Redacția și Administrația: Palatul „UNIVERSUL", str. Brezoianu 23—25. Telefon: Centrala: 3.30.10; Redacția: 4.21.81. Redactor responsabil EUGEN DUMITRESCU

Proprietar: „Universul" S. A.
Adm.-delegat STELIAN POPESCU
Inscris sub No. 167, Trib. Ilfov

Nr. 143 — Anul II ● BUCUREȘTI. — Sâmbătă 27 Mai 1939

ABONAMENTE:
Pentru grupări sportive 1000 lei anual

1 an LEI 500
6 luni LEI 270
3 luni LEI 150

Toma Aurel boxează la 29 Iunie la New-York

Oaspeții britanici au plecat

România va fi invitată la Londra

Echipa națională a rămas fără fundași

Epilog: Cullis va trece la Arsenal!

O săritură îndrăzneață încercată de Lawton pentru a relua cu capul, în timp ce Sfera pare că-l admiră printr'o respectuoasă plecăciune. In spatele lor Welsh privește necăjit balonul care nu va ajunge la el

Oaspeții britanici au părăsit Capitala eri, la prânz.

Sunt toți încântați de modul cum au fost primiți și și-au petrecut timpul.

Cu toate acestea sunt foarte, foarte mulțumiți că se întorc acasă pentru a pleca în vacanță.

„To much football", prea mult football, iată refrenul care revine în toate convorbirile cu jucătorii, obosiți și plictisiți de atâta football.

Numai Hapgood și Male nu se pot bucura de vacanță pentru că pleacă Vineri cu Arsenal la Bruxelles.

GOULDEN NU BROOME

Până la plecarea la gară, mai este aproape o oră și timpul trece foarte agreabil în hallul hotelului Ambasador.

Primul lucru „sensational" il aflăm dela Whittaker-Goulden nu Broome a deschis scorul. Toată presa a indicat pe centrul atacant al lui Aston Villa ca autor al goalului.

Și ceiace este mai interesant : chiar ziariștii englezi l-au indicat pe Broome.

Schimbul pe extremă a fost într'adevăr extrem de rapid, iar Broome și Goulden seamănă destul de bine pentru a putea fi confundați dela depărtare.

CADOURILE ENGLEZILOR

O întâlnire internațională are un program vast, care comportă la sfârșitul lui și o serie de daruri reciproce.

Federația britanică a dat fiecărui jucător român un creion de argint și insigna federației. Iar domnului V. Braida, cunoscutul arbitru bucureștean, delegat de federație pe lângă expediția engleză... mingia, cu care s'a disputat matchul.

Și pentru a-și arăta mulțumirea pentru modul cum d. Broida s'a achitat de misiunea sa — foarte plăcută căci jucătorii sunt extrem de simpatici — fiecare jucător și conducător și-a semnat numele pe mingie. O amintire și originală și sportivă desigur.

...ȘI ALE FEDERAȚIEI ROMANE

Federația română a fost mai etnică. A dat jucătorilor și conducătorilor englezi câte o ploșcă, în culorile naționale, plină cu.... țuică.

Toți au fost încântați de ploșcă dar mai ales de... conținut.

(Continuare in pagina 5-a)

Revanșa România-Anglia, la Londra este totuși o realitate...

„Am discutat chestiunea revanșei cu oficialii români și le-am expus dorința noastră de a avea ca oaspe la Londra, echipa României"... ne-a declarat d. Rous, secretarul general al federației engleze

O chestiune, care pasionează: revanșa România—Anglia, la Londra. Ceeace altădată nu putea fi nici măcar bănuit a devenit o chestiune de imediată actualitate.

Și pentrucă s'a anunțat că România va juca la Londra chiar în cursul anului acesta, l-am întrebat pe d. Rous, secretarul federației engleze, referitor la disputarea acestei revanșe.

D. Rous ne-a declarat — de față fiind și reprezentanții presei străine — următoarele:

„Nu pot spune nimic pozitiv despre această chestiune.

Am discutat chestiunea revanșei cu oficialii români și le-am expus dorința noastră de a avea ca oaspe la Londra, echipa României".

„Ar fi posibil ca aceasta să se întâmple anul acesta?

(Continuare in pagina 5-a)

Presa străină despre ANGLIA - ROMANIA

Nemzeti-Sport:

„A fost o primă repriză formidabilă"

Calcio Illustrato:

„...Matchul a fost foarte slab... 2-0 putea fi foarte bine 0-0"

Vreme - Belgrad:

„Românii au avut trac și în minutul 70 și-au revenit"

Matchul Anglia—România, ca orice joc al britanicilor pe cantinent, a fost urmărit cu viu interes și cu pasiune de toate cercurile sportive europene. Dovadă că la match au asistat, pe lângă ziariștii englezi, și o seamă de corespondenți sau trimiși speciali ai ziarelor străine, care au telefonat lungi dări de seamă asupra jocului dela A.N.E.F.

In cursul zilei de eri am avut prilejul să stăm de vorbă cu câțiva din corespondenții care ne-au făcut un rezumat din cele ce au telefonat și au apărut eri în gazetele lor.

Sunt lucruri interesante, aprecieri ale presei străine și le găsim destul de interesante pentru a le face cunoscute cititorilor noștri.

NEMZETI SPORT

Vom începe cu „Nemzeti-Sport", unul din cele mai răspândite ziare sportive din lume, al cărui corespondent este d. Ferdinand STOESSEL.

Iată, pe scurt, ce a apărut eri în ziarul budapestan:

„A fost o primă repriză formidabilă, dar după ce englezii și-au asigurat victoria cu 2—0, n'au mai forțat alura din care cauză a doua repriză n'a mai fost așa de frumoasă. Totuși, englezii au făcut o demonstrație reușită, iar românii — deși în 4 înaintași, au insistat și în ofensivă destul de frumos.

„In această parte a jocului, după pauză, românii n'au putut face nimic în fața sistemului foarte bun de apărare al egnlezilor.

(Continuare din pag. 5-a)

Football Football Football Football Football Football Football Football

D. ION BALEANU, corespondentul nostru permanent la Paris, ne scrie

Matchul FRANȚA-ȚARA GALILOR 2-1 (2-0)

a constituit, în închidere de sezon, încă o victorie franceză, dar mai limpede ca oricând şi examenul de ...naturalizare al unui fost „metec“: Koranyi, acum, idolul dela Colombes.

Englezii au jucat flegmatic în teren, au tras vârtos la poartă, dar Da Rui le-a fost piază-rea

FRANȚA (bleu): Da Rui (Lille—Vandooren (Lille), Mattler Sochaux)—Bourbotte (Fives), Jordan (R. C. Paris), Diagne (R. C. Paris)—Bigot (Lille), Heisserer (R. C. Paris), Koranyi (Sète), Veinante (R. C. Paris), Mathé (R. C. Paris).

ȚARA GALILOR (roşu): Poland (Wrexham) —Turner (Charlton), Hughes (Birmingham) — Green (Charlton), Hanford (Sheffield), Warner (Manchester) —Willams (Wrexham), Astley (Blackpool), Wilson (Birmingham), Dearson (Birmingham), Morris (Birmingham).

Arbitru foarte corect: Franken (Belgia).

Paris, 21 Mai (coresp. specială).- *Ultimele jocuri furnizate de naţionala Franţei, m'au făcut să-mi concentrez toată atenţia asupra finalei campionatului francez amator (cupa Jules Rimet) disputată în deschidere, la Colombes, între „Stade de Reims“ şi U. S. Bruay, într'adevăr unul din cele mai frumoase spectacole văzute de mine la Paris, football asociaţie sută 'n sută, match câştigat după 88 minute de eforturi reciproce, de Reims care a marcat unicul punct prin Moos, aripa dreaptă, într'o partidă neuitată pentru noi, Colombienii de azi. Minunat! Amatorii francezi joacă un football care depăşeşte complet footballul profesionist; e limpede, vânos, cu diverse probleme de tactică şi sistem, în care W M-ul se desemnează cu majuscule pe teren.*

Mă gândeam — n'ar fi păcat după un astfel de spectacol să văd în matchul Franţa-Ţara Galilor, match de închidere de sezon, un spectacol şters şi plictisitor ca acela din Cupa Franţei?

O SAPTAMANA DE CORVOADA

De altfel îngrijorare firească; pentrucă, Franţa a jucat cu— în majoritatea lor — jucătorii 2, 3 sau 4 matchuri într'o săptămână. O Duminică înainte, Cupa disputată între Racing şi Lille, Joi aceiaşi selecţionaţi pentru Bruxelles, Sâmbătă— match pentru Da Rui care a apărut în poarta reg. 3 Geniu Arras,—şi în sfârşit matchul cu Ţara Galilor, al 4-lea într'o săptămână pentru Da Rui, al 3-lea pentru Van Dooren, Diagne, Jordan, Mathé, Bigot, Veinante, Heisserer şi chiar Korany, Bourbotte şi Mattler care jucaseră o săptămână înainte în matchuri de campionat.

O adevărată săptămână de corvoadă pentru footballul francez, din care însă prestigiul „cocoşului“ a ieşit cu creasta nesfârtecată. Ori, pentru ultimul match internaţional, Franţa ne-a rezervat şi unul din cele mai bune jocuri furnizate până acum, mulţumind pe cei aproape 30.000 spectatori, deslănţuiţi până la cer în primul mitemps, când sfertul de oră al atacului francez şi robinsonadele lui Da Rui au fost deadreptul formidabile.

GOALURI „A L'ANGLAISE“

Scorul strâns nu spune nimic, nici că Franţa a repurtat o victorie dificilă, nici că Ţara Galilor a avut ghinion — ceeace ar fi indefinitiv cam acelaş lucru. Aşa cum a decurs jocul, Franţa putea învinge la scor, după cum bara fulgerătoare a lui Astley şi vrăjmăşia soarelui pentru Da Rui, în două rânduri, putea aduce victorie insularilor. Că Franţa a învins, e foarte firesc, rezultatul nu poate fi discutat — pentru simplul motiv că a jucat extrem de clar, cu incursiuni cu răspuns plătit după fiecare vizită a Galilor în careul lui Da Rui, cu passe vii şi o sprinteneală în atac ce a desconcentrat deseori apărarea adversă şi fiindcă... francezii au marcat „à l'anglaise“ scurt şi înfipt, fără broderie de passe inutile când simţi că muşchii se încordează şi linia de 16 m. jenează privirile, driblând în zigzag, odată, de două ori, apoi shot sec, tare, plin, plasat, goal fără reproş; toate este într'un iureş de un sfert de ceas.

MOBILITATEA OFENSIVA A LUI JORDAN

Pentru cineva care ar fi făcut abstracţie de tabela de punctaj şi ar fi încercat să pronosticheze victoria privind jocul, nu i-ar fi fost deloc greu să ghicească dacă ar fi fost frapat de poziţia permanentă a unui singur jucător pe teren: Jordan, Halful centru politist, parcă lucrat la şcoala lui Platko, de obiceiu ghemuit prin careul lui, între fundaşi, de data aceasta a fost de o mobilitate ofensivă excepţională. Nu s'a mişcat decât perpendicular pe planul porţilor, din 16 m. în 16 m., dar cu o supleţe şi cu o intuiţie a deplasării, jocului, care-l reaminteşte pe Jordan de cu o lună în urmă. In felul acesta el a orchestrat şi atacul şi apărarea; atacul unde intuiţia fluidă a lui Korany şi spiritul constructiv (uneori ratat la milimetru) de situaţii a lui Veinante; apărarea cu un Van Dooren dezordonat, dar hapsân la joc şi chiar cu un Diagne lent ca un melc şi fără atac la om, dar cu dimensiuni de „păsărilă-lăţi-lungilă“,

KORANY, INAMICUL PUBLIC nr. 1 AL GALILOR

Ceeace lipsia Franţei, după ultimile ei matchuri, nu era în apărare care funcţiona fără reproş, ci în atac unde-i trebuia un centru atacant fin, mobil, subtil, inteligent, speculativ şi constructiv — şi adevărat „pericol“ la 16 m. pentru orice portar. Courtois a fost indisponibil, rănit sau ieşit din formă. Zattelli nu putea fi o soluţie, de altfel n'a rămas decât o încercare care n'a depăşit aşteptările, de altfel modeste. In schimb, Korany — la al doilea lui match în naţionala Franţei, a fost o mare satisfacţie pentru toţi cari se interesează de destinele footballului francez. Curios însă că este unul din jucătorii cei mai dezavantajaţi de fizic

Echipa naţională a Franţei

pentru postul de centru atacant, mic cât un gândac, şi totuşi are atâta supleţe în el încât, ştiind să sară, le-a luat regulat mingile înnalte, cu capul, uriaşului Turner, ca să nu mai vorbim de Hauford pe care l-a jucat „învârtita“. Până şi sprinturile lui sunt nostime, cu paşii mici şi repezi de şobolan, feintând însă cu o dexteritate şi eleganţă de balerină. De aceea, Korany a fost „inamicul public nr. 1“ pentru apărarea adversă, în mod permanent.

Unde însă au greşit francezii, a fost în sistemul de coordonare al passelor care, cum era firesc să se concentreze spre picioarele de distribuţie ale lui Korany, îi veneau regulat prin centrări înalte, când el era înghesuit şi când, deşi le putea intercepta cu capul, nu putea să le fructifice. Pentru acţiunea finală e nevoe de controlul piciorului dincolo de 16 m., de unde loviturile de cap pot creia situaţii, cel mult confuze, pentru apărare.

KORANY NU MAI E... METEC!

Astley este cel mai bun Gal. Se simte imediat, căci nimic nu-i rezistă, driblează tot dar are un zid în faţă: Da Rui. Chiar când Williams, singur, centrează şi 2 englezi sar la Da Rui, acesta scoate felin printre ei în stilul lui Ilideu. Diagne este însă prea lent, prea leneş. Noroc însă că Da Rui e mai sprinţar de cât oricând. Şi atacul francez se deslănţue.

IN MIN. 10. BIGOT SCHIMBA LOCUL CU HEISSERER ŞI INTRA SINGUR IN TEREN; DE PE LINIA DE 16 M. TRAGFE SEC ŞI PRECIS. LAND ADMIRA; E DEJA 1-0. PENTRUCA PESTE 2 MINUTE, KORANY CARE VENISE LA CENTRU SA-ŞI IA MINGEA SA TREACA LA VEINANTE, KORANY TRECE INAINTE, REPRIMEŞTE MINGEA, DRIBLEAZA SPRE STANGA ŞI TRAGE PLIN ŞI PE PICIOR FALS DELA 16 M. 2-0 PENTRU FRANŢA. STADIONUL URLA DE ENTUZIASM. ACUM SUNT DE ACORD. KORANY NU MAI E UN METEC (METÈQUE“ ESTE O FORMA DE DISPREŢ CU CARE PRIVESC FRANCEZII PE STRAINI)—ESTE IMPAMANTENIT FRANCEZ!

De aci înainte Da Rui are de lucru şi numai faimoasele lui detente salvează buturile Franţei de shoturile bombe ale lui Morris şi Astley.

Demonstraţiile lui Da Rui terminate, urmează ale lui Korany care tehnic cum este, driblează pe englezi cum vrea şi trage formidabil scăpându-i de puţin goalul.

Galii nu pot realiza deoarece organizează prea mult jocul, joacă prea rece, prea abstract în timp ce francezii luptă cu o convingere fierbinte, de mult ne mai găsită, în cât Poland se caţără pe bare după mingea lui Mathé care i-a dat sudori; pe deoparte Mathé, pe de alta Bigot cu bombe întoarse în voleuri năpraznice, sau Heisserer lansat printre doi de Korany, trage,.. a mar... a! Nu a tras peste dela 8 m.

DA RUI ŞI-A GASIT NAŞUL... SOARELE

LA RELUARE, GALII PRESEAZA ŞI SIMT CA DA RUI E JENAT DE SOARE, SCAPAND CURIOS MINGILE. CEEACE SE ŞI INTAMPLA. WILLIAMS, CENTREAZA. VAN DOOREN, ASTLEY SAR. DA RUI SE LANSEAZA, PREA JOS SAU PREA DE VREME, CĂCI MINGEA L-A INTRECUT ŞI MORRIS PROFITA DE „PARA LUI MALAIAŢA“ CA SA MARCHEZE: 2—1.

Matchul continuă într'o înversunare aparentă. Da Rui opreşte toate mingile, căci s'a obişnuit cu soarele, Korany şi Bigot îi neliniştesc pe englezi, dar Poland s'a regăsit şi Turner salvează de pe linia porţii.

De remarcat că engtezii se grupează la început pe semi cercul lor din mijlocul terenului şi apoi se desfăşoară în evantai în ofensivă, evantai pe care-l închid către poarta adversă. Apoi picioroangele lui Diagne, care-i suplinesc lenea lui temperamentală şi tuşele engleze care sunt svârlite până hăt în preajma lui Da Rui.

Franţa — odată mai mult — e imbatabilă pe teren propriu şi a avut de altfel şi un sezon excepţional cu rezultate care o situiază pe planul primelor echipe de pe continent. Matchul de care am vorbit nu mi-a putut face o părere despre footballul din Ţara Galilor (echipă de circumstanţă cu jucători răspândiţi prin prima ligă engleză) deşi a învins pe Anglia, nu de mult. Joacă, repede, prea rece, prea fără interes concret, însă are un Astley de mare valoare şi în general jucători cari produc impresie. In orice caz au prilejuit lui Da Rui, Korany, Bigoţ, Mathe şi Jordan, un frumos sfârşit de sezon şi mie personal, regretul de a nu-l fi revăzut pe Beu Barek care, fin dribleur, chiar până la exasperare, individualist până la 16 m., un centrist şi miraculos creator de situaţii, l-ar fi degajat mai mult pe KoKrany — iar scorul în consecinţă. Dacă bineînţeles, eu eram în locul d-lui Barreau, de altfel ins cu personalitate dictatorială în destinul footballului francez, a cărui valoare actuală, să recunoaştem, i se datoreşte şi priceperii d-lui Barreau.

ION BALEANU

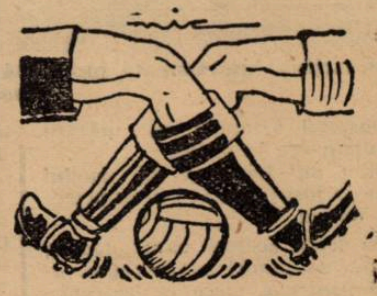

SPECTACOLE

Teatre

OPERA ROMANA: Balet Elena Penescu-Liciu.
NAŢIONAL: Maria Baschkirtzeff
STUDIO: Acolo departe.
MUNCA şi VOIE BUNA: Scaunul şi Chit-Chit; seara: Volpone.
COMOEDIA: Nu există surprize.

Cinematografe

CAPITOL: Clubul şi jurnal Metro.
ARO: Viaţă fără griji şi jurnal Fox şi O. N. C.
SCALA: D-l şi d-na Detectiv şi jurnal Paramount.
CARLTON: Clubul aristocraţilor, jurnal Fox şi O. N. C.
A. R. P. A.: Katia şi Ultimatum.
SAVOY: Bestia umană şi Cadrilul.
FEMINA: Helene Wilfuhr.
REGAL: Bosfor şi jurnal Paramount.
TRIANON: Se lasă noaptea şi jurnal Paramount.
PALAS BULEVARD: Fac ce-mi place; Amanda şi jurnal O.N.C.
SELECT: Vârsta ispitelor.
ROXY: Oamenii de mâine; jurnal şi completare.
FORUM: Champs Elisées, strada amintirilor şi Vâltoarea valsului.
ELYSEE: Fecioare nebune şi jurnal Paramount.
OMNIA: Robin Hoad şi Femeia diabolică.
RIALTO: Suez şi Crima Nataliei Roquin.
BIZANTIN: Submarinul D. 1, Fraţii Marx la curse şi Artişti.
NISSA: Suez şi Păcate în Paradis.
AMERICAN: Aventurlera şi Stăpânul junglei.
ATENEUL TEI: Bătălia aurului şi De-aşi fi rege.
BARCELONA: Aventurile lui Marco Polo şi Mi-am regăsit iubirea.
COTROCENI: Femeia mascată şi Vreau să mă mărit.,
CARMEN: Submarinul D I şi Dragoste cu năbădăi.
DACIA: Vulturul Negru
FRANKLIN: Alarmă în India şi Macul roşu.
DIANA: Strigătul sălbaticilor şi Fraţii Marx la curse
AIDA: Azilul de noapte şi Vreau să mă mărit.
DICHIU: Rapsodia diabolică; Bătălia aurului şi jurnal O. N. T.
FRANCLIN: „Olimpiada“.
EDISON: Bestia umană şi Detectivu doamnei.
FLORIDA: Alexandru Newski şi Oameni şi fiare.
GLORIA: Drama şi Caucine.
GRAND:: Mister Zero şi Adevărul îndrăcit.
ILEANA: Vulturul Negru.
IZBANDA: Viaţa furată şi Răzbunare mexicană.
LIA: Zara şi Femei condamnate.
LUCIFER: Ultima baricadă şi Trei camarazi.
MARNA: S. O. S. Tanger; Oglinda vieţii şi trupa de reviste Titi Mihăilescu.
MARCONI: Viaţă furată; Primejdi e; jurnalul românesc O.N.C. şi Paramount.
MODEL: Olimpiada.
MILANO: Frou-Frou şi Familia judecătorului Hardy.
NERO: Omul cu mască
ODEON: Viaţa furată şi Răzbunare mexicană.
PACHE: Copii părăsiţi; Rosalie.
PAX: Tigrul din Arizona şi Corsarul.
RAHOVA: Cinci prieteni şi Penitenciarul.
REX: Serenada primăverii şi Uliţa durerii.
ŞIC: Oameni şi fiare şi Jocheul Roşu.
SPLENDID: Valea giganţilor şi Vis de tinereţe.
TRIUMF: Ultimul gangster şi Barnabe.
TOMIS: Eroul dea Marna şi Când vrea femeia.
UNIC: Zaza şi Adrienne Lecouvreur.
UNIREA: Prinţesa Tarakanova şi Avantgarda Eroilor.
VENUS: Frivola d-ră Brent: Legea nu iartă şi jurnal românesc.
VOLTA BUZEŞTI: Bestia umană; Detectivul doamnei şi revista: Bucureşti 'n Lună.
VOLGA: Femei condamnate şi Mireasa fugară.

Football Football Football Football Football Football Football

Incepem descifrarea marei lecţiuni de la 24 Maiu...

Rândurile de faţă nu sunt o scuză ci numai o explicaţie, pentru a nu interpreta falş lucrurile enorm de importante pentru înţelegerea matchului de Miercuri

Păstrăm aceeaşi concepţie, pe care am anunţat-o cu mult înainte de disputarea matchului dela 24 Maiu şi nu considerăm întâlnirea epocală a footbalului românesc decât ca pe un excepţional moment didactic.

Iată pentruce scorul partidei şi posibilităţile teoretice cari pot fi discutate după accidentul lui Buerger nu ne interesează de cât într'o măsură cu totul secundară.

Nu vom discuta în această serie de articole, pe care o inaugurăm cu aceste consideraţii explicative cu alură generală, decât ceia ce putem învăţa după matchul acesta.

Şi trebue să recunoaştem că ceiace putem învăţa este foarte, foarte mult.

O DECEPŢIE? SE POATE...

Să spunem dela început lucrurilor pe numele propriu. Perifrazele sunt, în asemenea ocazii, operaţii cu totul minore.

Pentru foarte mulţi din spectatorii, cari au umplut stadionul A.N.E.F., matchul a fost o decepţie.

Explicaţia: nu ştiu să vadă pentrucă nu ştiu să se uite.

Toţi decepţionaţii au venit să vadă o victorie românească şi au văzut în schimb stelara distanţă, care ne desparte de adevăratul football, acela pe care l-au jucat englezii în primele douăzeci de minute ale matchului.

In aceste douăzeci de minute cu excepţional conţinut technic, echipa engleză ne-a arătat tot ceiace poate fi mai complet în jocul de football.

Decepţia celor mulţi e tot atât de mare ca entusiasmul celor puţini, pe care jocul britanicilor l-au multumit din toate punctele de privire.

Ea poate fi explicată aşa cum am spus prin miopia, de care nu sunt, fireşte, vinovaţi.

Jucătorii britanici ne-au impus jocul lor şi noi n'am putut face altceva decât să ne apărăm pentru a primi cât mai puţine goaluri.

Au jucat aşa cum au vrut iar noi — asemenea jucătorilor de şah începători — am căutat să distrugem acţiunile lor. Pentrucă acesta a fost aspectul real al matchului de ieri: football constructiv a arătat numai echipa britanică. Şi la o scară cu totul impresionantă.

Cei cari au căutat aceasta la echipa naţională n'au putut vedea nimic şi e firesc atunci să nu fie mulţumiţi de matchul acesta. Care rămâne totuşi cea mai mare lecţie făcută vreodată pe un teren românesc.

O DEFICIENŢA BRITANICA

Ceiace urmează nu e scris pentru a scuza pe oaspeţii britanici. Ei n'au nevoe de pledoaria noastră şi explicaţia de mai departe n'a fost dată pentru ei ci pentru noi, pentru a putea înţelege adevărata valoare a footballului englez.

Jocul britanicilor a manifestat totuşi o deficienţă foarte importantă, dar firească pentru condiţiile în cari au jucat footballiştii reprezentanţi ai Marii Britanii.

Echipa Angliei a tras de prea puţine ori la poartă.

Pentru noi, cari i-am văzut la Londra şi ştim cum joacă, lucrul nu e deloc surprinzător.

Regretăm că nu suntem de aceeaşi părere cu domnul Longenus, care a declarat că echipa Angliei a jucat ca în finala Cupei.

Evident, declaraţia arbitrului belgian e foarte diplomatică, foarte curtenitoare, la urma urmei.

Decât că preferam să fie sinceră şi pentru a fi noi sinceri ne mirăm că un specialist de valoarea d-sale poate face afirmaţii atât de puţin controlate.

Pentrucă — cu toată opoziţia d-lui Langenus — echipa Angliei n'a jucat aşa cum se joacă în finala Cupei. In plin sezon şi în formă normală, echipa Angliei poate juca cu 50% mai bine decât a jucat la A.N.E.F.

La Bucureşti — ca de altfel în toate turneele continentale — ecuipa engleză a jucat lipsită cu totul de condiţie fizică.

Această deficienţă nu s'a putut observa în jocul de câmp, pentrucă le-a mai rămas suficientă forţă ca să facă joc de combinaţii.

In faţa porţii însă, unde terminarea acţiunilor pretinde o concentare şi un efort mult mai mare pentru ca aceste acţiuni să fie încheiate cu shooturi puternice, lipsa de forţă a făcut imposibilă puterea de concentrare şi a determinat astfel ineficacitatea britanică.

Lipsă de condiţie fizică? Dar au jucat suficient de dur şi au fugit la fel de bine ca şi Vintilă, cel mai rapid echipier al nostru.

Perfect adevărat. Şi totuşi, echipa britanică n'a avut deloc condiţie fizică.

Pentrucă lipsa de condiţie fizică nu se poate observa în fuga sau duritatea lor. Jucătorii englezi fug perfect şi nu s'ar putea vedea lipsa de condiţie fizică decât în faptul că pe o distanţă oarecare ar face un timp mai slab decât un altul stabilit ulterior. Altfel, imposibil.

In jocul de football, lipsa de condiţie fizică apare în aceea că echipa nu poate rezista tot timpul celor nouăzeci de minute.

Cazul echipei Angliei în toate cele trei matchuri ale acestui turneu continental.

La Milano, reprezentanţii Albionului au jucat o repriză excepţional de bine şi n'au putut remonta decât la sfârşitul matchului.

La Belgrad, au făcut deasemenea o repriză mare pentru a ceda total spre sfârşit.

Iar la Bucureşti au jucat două-zeci de minute, aşa cum nu s'a văzut niciodată la noi, dar n'au mai rezistat aproape deloc după pauză.

Contrastul dintre sfârşitul matchului acesta şi finele unui match disputat în Anglia este enorm.

Pentrucă spectatorul, care ar veni la un asemenea match în minutul optzeci, ar avea impresia că matchul, a început de câteva minute. Atât de mare este lupta şi perfectă condiţia fizică a jucătorilor.

Dar ei sunt englezi! Fireşte, au însă dreptul să fie obosiţi. Noi admitem ca după trei luni de matchuri relativ uşoare jucătorii români să fie lipsiţi de condiţie fizică.

Pentru ce să nu admitem ca aceşti jucători britanici să nu fie lipsiţi de condiţie după nouă luni de zile de seson neîntrerupt cu matchuri grele, disputate pe terenuri grele, imposibile pentru noi.

Echipa Angliei are suficiente explicaţii că n'a putut juca tot timpul aşa cum a început.

Nu le-am dat pentru ea ci pentru noi. Spre a evita o falsă înţelegere a unei valori, care rămâne oricum excepţională.

PRUDENŢA ENGLEZA? NU

S'a scris că echipa naţională a Angliei a fost alcătuită — aşa cum s'a prezentat — pentru considerente de prudenţă justificată. Nimic mai fals decât această afirmaţie, care se referă la absenţa din „unsprezecele" englez a lui Hapgood, Willingham, Matthews şi Hall.

Să precizăm numai realitatea lucrurilor.

Suntem de acord că Anglia a vrut să câştige matchul acesta. Pentru motive cari nu ne interesează, dar pe care le bănuim puternice.

Dar nu se poate afirma — pentru nimic în lume — că jucătorii de mai sus au fost înlocuiţi cu alţii mai odihniţi, cari să dea echipei o forţă mai mare, necesară unei neapărate victorii asupra României.

Am vorbit cu conducătorii britanici şi am văzut la antrenament pe cei patru înlocuiţi.

Niciunul din ei nu putea juca, pentru că toţi erau inapţi pentru un match de football.

Hapgood avea glezna stricată, Willingham, o entorsă muschiulară, Hall, era bolnav, iar Matthews rănit la şold.

Nici un fel de prudenţă, deci — ci pur şi simplu un act normal de conducător cu conştiinţă.

MULTILATERALITATEA PROFESIONIŞTILOR ENGLEZI

Absenţa titularilor a făcut posibil să fie remarcat un lucru, care nu poate fi observat la vreo echipă continentală: multilateralitatea jucătorilor britanici.

In echipa Angliei a jucat inter stânga, un mijlocaş de margine, WELSH. MERCER, half stânga a jucat pe dreapta ca şi GOULDEN. Iar BROOME, care la Aston Villa joacă centru atacant, a jucat la Milano, extremă stânga iar la Bucureşti extremă dreapta.

Este ceva, care nu poate fi întâlnit prea des în echipele continentale cu jucători prea specialişti. Şi atunci, când se produce o asemenea excepţie, ea este comentată îndelung. In echipa engleză lucrurile acestea au apărut ca normale.

Nu vedeţi în asta încă un semn al inegalabilei clase a footballului britanic?

Petre Steinbach

D. general Uică preşedinte de onoare la Oltul (Sft. Gheorghe)

Meritoasa grupare Oltul din Sft. Gheorghe a trăit în umbră până la actuala ediţie a cupei României, când succesul reputat — a ajuns până în optimile de finală — a impus-o atenţiei publicului.

Acum, Oltul speră să reuşească promovarea în divizia naţională B, unde cu siguranţă că va face o figură bună. Echipa se pregăteşte intens şi Luni după amiază va susţine un match amical cu divizionara B. bucureşteană Turda.

D. GENERAL UICA PREŞEDINTE DE ONOARE

O delegaţie din partea clubului din Sft. Gheorghe s'a prezentat eri d-lui general Uică fost ministru al Apărării Naţionale, oferindu-i preşedenţia de onoare.

D-sa, după ce s'a informat de felul cum merge gruparea, a acceptat.

Se speră că în urma directivelor d-sale — căci d. general Uică a promis că se va ocupa îndeaproape de club — şi în urma sprijinului moral ce-i va fi acordat, Oltul va progresa rapid şi sigur.

Echipa României fără fundaşi!

Şi Sfera se resimte depe urma jocului cu Anglia: are apă la genunchi! Iar Vintilă este lovit la mână...

Matchul cu Anglia s'a soldat cu alţi doi jucători români loviţi. De data aceasta e vorba de Sfera, care a anunţat că are apă la genunchiu şi de Vintilă, care este lovit la mâna dreaptă.

Cu alte cuvinte, echipa noastră naţională a rămas fără fundaşi! Căci şi Buerger nu va juca mult timp! Şi matchul cu Italia se apropie...

Etapă de campionat la 4 Iunie şi Cupa României la 25 Iunie

Se ştie că la 4 Iunie fusese fixată etapa sferturilor de finală ale Cupei României, iar ultima zi de campionat la 25 Iunie.

Iată însă că Venus a refuzat să joace matchul său oficial cu Rapid la 1 Iunie. Negrii vor să dispute acest match la 4 Iunie şi F.R.F.A. nu-i poate obliga altfel.

In consecinţă, va aproba disputarea acestui joc la 4 Iunie, când va programa întreaga etapă de campionat. Iar Cupa României se va disputa la 25 Iunie.

RAPID se pregăteşte

F. C. Rapid s'a antrenat ieri după amiază pe arena B. T. M. T. cu toată ploaia şi tot terenul desfundat.

VICTORIE CU 4:0

Echipa primă a câştigat cu 4:0 un match cu o combinată între C. F. R. B. T. şi rezervele Rapidului. Punctele victoriei au fost înscrise de Bogdan (2), Dan şi Auer.

Au lipsit dela antrenament Vintilă şi Baratky.

Federaţia belgiană a cerut F.R.F.A.-ului propuneri de noui date pentru revanşa România-Belgia

In cadrul zilei de eri F. R. F. A. a primit o nouă scrisoare din partea federaţiei Belgiene în legătură cu revanşa România — Belgia.

Belgienii roagă F. R. F. A. să-i facă noui propuneri de date, dar în nici un caz pentru Decembrie 1939.

Probabil că F. R. F. A va propune date la primăvară pentru a lega această revanşe de matchul Irlanda — România dela Dublin.

Macaby şi Prahova se pregătesc pentru efortul final

Lupta pentru şefia seriei, dată Duminică între Macaby şi Unirea Tricolor, se continuă şi Duminică între Macaby şi Prahova.

In vederea întâlnirei, de care va depinde desenarea celui care va merge spre Divizia A., ambi combatanţi fac pregătiri intense.

Macaby, condiţie fizică.

Ieri, pe arena Ciocanul, Macaby a făcut un antrenament, sub conducerea lui Braun.

Programul a constat mai mult din condiţie fizică, întreaga echipă păstrându-şi efortul final pentru partida decisivă.

Antrenamentul a decurs într'o atmosferă plină de voie bună şi optimism.

Optimism nu prea motivat căci la Ploeşti

PRAHOVA A FACUL UN ANTRENAMENT SERIOS

Sub conducerea lui Maior, echipa a trecut prin toate fazele de antrenament cerute de jocul modern. Republicani nu s'au mulţumit numai cu condiţia fizică, ci au jucat şi cu balonul.

Totul în cea mai austeră atmosferă, dându-şi toţi seama de gravitatea jocului de Duminică, prin care nu vor să piardă şansele ivite în urma înfrângeri de către Macabi a celui mai mare adversar al lor, Unirea Tricolor.

Chinezul şi Sp. Studenţesc caută adversari

Chinezul şi Sp. Studenţesc, care joacă Duminică la Bucureşti şi Reşiţa, caută să perfecteze jocuri pentru Luni 29 Mai (Rusalii) la Bucureşti şi Craiova

football football football football football football football football

Incotro merge footballul?

Industria Sârmei a rămas la un moment dat cu 6 oameni pe teren!!!

Jucătorul Szanislo I, urmărit prin oraş de unul al Olimpiei C. F. R.!

S'a refuzat internarea şi ajutorarea răniţilor!!!

Footballul nostru a trăit în ultimul timp zile înfrigurate din cauza numeroaselor jocuri internaţionale disputate în ultima vreme. Din această cauză, am neglijat oarecum evenimentele din footballul intern. Revenim azi la ele, cu marea tristeţe de a fi siliţi să ne ocupăm chiar din primul moment de lucruri scandaloase cari nu ştim dacă s'au mai petrecut vreodată în fotoballul românesc.

INDUSTRIA SARMEI—OLIMPIA 3:0 LA SATU MARE

La 21 Mai — deci Duminica trecută — s'a disputat la Satu Mare jocul de mai sus, pe care Industria Sârmei l-a câştigat cu 3:0.

Lipsa de spaţiu ne-a împiedecat să redăm aşa cum am fi dorit, peripeţiile acestei partide.

Am scris că Industria Sârmei a jucat în 6 oameni aproape de la jumătatea reprizei secunde. Din aceşti 6 oameni, doar unul nu era rănit. Din ceilalţi 5 cari au fost siliţi să părăsească terenul, Iclozan Dumitru a fost internat în spital, iar ceilalţi 4 sunt indisponibili pentru cel puţin 2 săptămâni.

Ce s'a petrecut pe acel teren de football, e uşor de închipuit. Vom încerca acum să arătăm cum a fost posibil să se întâmple asemenea lucruri.

ARBITRUL ŞI DELEGATUL FEDERAL AU LIPSIT

In primul rând d. A. Soran, delegat cu arbitrajul matchului, a anunţat în ultimul moment că nu se poate deplasa. Industria Sârmei, abia pe teren a aflat că arbitrul matchului nu se prezintă. Ce putea face în această situaţie altceva decât să accepte unul care le-a fost propus? Şi d. Mihăescu din Satu Mare, a pierdut complectamente jocul din mână după 10 minute dela începerea lui.

La pauză, conducerea Industriei Sârmei scandalizată de cele petrecute pe teren, a căutat delegatul federal, spre a-l ruga să intervină pentru normalizarea jocului. Osteneala a fost însă zadarnică: delegatul federal se abţinuse şi el să vie.

Cui să te adresezi în acest caz?

Cum să nu-şi facă de cap gazdele în astfel de împrejurări?

UN EPISOD INEDIT

Pentru a ilustra în mod elocvent felul cum s'a disputat acest match, povestim un fapt care a fost socotit ca desăvârşit normal de publicul din Satu Mare.

Jucătorul Szanislo, după ce a suferit numeroase lovituri, în faţa repetatelor ameninţări din partea jucătorilor Olimpiei şi a publicului, a fost silit să părăsească terenul. Mai mult: urmărit în permanenţă de jucătorul Iovicin dela Olimpia şi de o ceată de suporteri ai clubului gazdă. Pentru a putea scăpa de ei, Szanislo a fost nevoit să se refugieze cu trăsura la hotel unde s'a încuiat în cameră, punându-se cub protecţia poliţiei.

De altfel, tot timpul cât a rămas în Satu Mare carevana din Câmpia Turzii a fost în permanenţă sub paza unui puternic detaşament de gardieni publici, care a apărat-o.

NICI URMA DE ASISTENŢA MEDICALA

Organizatorii n'au avut la arenă nici un medic care să dea asistenţă celor loviţi. Şi slavă Domnului, nu se poate spune că nu era nevoe. Un simplu agent sanitar, aflat pe teren, nu mai putea prididi cu pansamentele şi îngrijirea numeroşilor jucători dela Industria Sârmei.

Concludent este cu deosebire faptul că medicul şef al oraşului dr. Bota, a refuzat internarea în spita la jucătorului Iclozan dela oaspeţi, grav rănit, care a fost silit să aştepte în plină stradă, sub paza poliţiei, până ce a venit o ambulanţă a salvării care să-l ridice.

SE IMPUNE O ANCHETA ŞI SANCŢIUNI SEVERE

Ne abţinem dela orice comentarii, socotindu-le inutile.

Industria Sârmei a înaintat F. R. F. A. un documentat memoriu asupra cazului, certificate medicale şi declaraţii ale martorilor oculari între cari şi aceea a şefului poliţiei Satu Mare.

Gruparea a reclamat de asemenea Ministerului Sănătăţii pe dr. Bota care a refuzat să-şi facă datoria într'un moment în care un om avea nevoe absolută de ajutor.

Sperăm că se vor lua măsuri cari să arate că nu se mai poate merge mai departe pe drumul pe care l-am apucat. Sportul nu ţinteşte în nici un caz periclitarea integrităţii corporale adversarilor. Comisiunea campionatului naţional sperăm că se va convinge în fine că nu mai poate fi aplicată metoda dementei ca până acum căci iată unde a dus această metodă.

Sportul Studenţesc s'a antrenat ieri la A. C. S. A.

Echipa a fost alcătuită

Deşi timpul era nefavorabil, Sportul Studenţesc s'a antrenat ieri pe terenul A. C. S. A. Importanţa matchului dela Reşiţa a determinat pe toţi jucătorii să fie prezenţi la acest ultim antrenament — Dincă Schileru s'a ocupat intens de „băeţi", cari au executat tot ce li s'a dictat.

S'au făcut exerciţii de educaţie fizică, de condiţie şi în cele din urmă s'a utilizat balonul. Toţi jucătorii sunt în cea mai bună condiţie şi matchul cu U. D. R. este aşteptat cu mult optimism.

CARAVANA PARASEŞTE CAPITALA ASTASEARA

Conducerea universitarilor priveşte acest match cu o deosebită importanţă care motiv i-a determinat să părăsească Capitala încă de astăseară.

In acest sens au fost convocaţi pentru astăseară la ora 18.15 în Gara de Nord toţi jucătorii echipei prime.

Caravana va face deplasarea într'un vagon special cu paturi. pentru a nu se resimţi în urma acestei călătorii.

Va face deplasarea următoarea echipă:

Mişu Constantinescu, Duce, Bădulescu, Tache Dumitrescu, Drăgan, Mitan, Schulder, Remus, Constantinescu-Grecu, Ştefănescu, Gică Popescu.

Rezerve: *Nicu Virgil şi Manolescu. Expediţia va fi condusă de d. Titel Ursache.*

„Cetatea-Ismail"-„Ştefan cel Mare" (Chilia-Nouă) 2-2 (1-1)

Ismail, 24 (dela corespondentul nostru).— Pentru antrenarea primei garnituri, secţia de foot-ball a societăţii sportive „Cetatea-Ismai" a organizat mai multe matchuri amicale.

Ultima partidă a fost derby-ul Basarabiei de Sud: „Cetatea-Ismail" „Ştefan cel Mare" (Chilia Nouă).

In primul match numai datorită unui ghinion exasperant localnicii au terminat la egalitate (1 : 1) cu Chilia. In urma stăruinţelor d-lui ajutor de primar Gheorghiu, preşedintele *„Cetăţii Ismail"*, acest match s'a bucurat de o organizare din cele mai perfecte (la Ismail) şi atât cei 22 de jucători, cât şi cei 1000 de spectatori au rămas mulţumiţi. De altfel nici jocul elegant şi cavaleresc al „Cetăţii" nu şi-a desmint nici de data aceasta reputaţia.

Duminică 21 Mai urma să se joace retourul la Chilia-Nouă. Matchul, fiind foarte important pentru tranşarea rivalităţii între cele două cluburi sud-basarabene, a decurs într'o atmosferă încărcată, chilienii practicând chiar dela început un joc brutal a cărui urmare s'a văzut chiar din primele minute: astfel cinci minute dela începerea jocului, Andreev, extrema dreaptă a ismailenilor zăcea la pământ având piciorul rănit. Peste alte zece minute la o intrare în om a lui Ghelfan, Ciu a răspuns boxând pe jucătorul ismailean şi aplicându-i şi câteva lovituri cu piciorul.

Ciu a rămas totuşi pe teren iar lovitura de pedeapsă n'a fost acordată.

A rămas deasemeni nepedepsită rănirea altor doui jucători ismaileni care se găseau pe cale de a marca.

In faţa acestui fel de joc, „Cetatea" a început să poace mai prudent, iar Ghelfan, deşi rănit, a driblat întreaga apărare a chilienilor, marcând în min. 20, un punct de toată frumuseţea, stabilind scorul de 1 : 0 pentru „Cetatea-Ismail".

La sfârşitul reprizei (min. 42), Popov reuşeşte să egaleze, marcând dela 2 mtr.

REPRIZA II

In cel de-al doilea halftime, chilienii îşi asigură avantajul, marcând dintr'o lovitură liberă dela 16 metri. Lovitura de pedeapsă este executată de Gurgurov, care trimite către poarta ismailenilor. Ciurea sare să prindă balonul, însă jenat de trei adversari nu poate reţine mingea care intră în poartă. Scorul 2 : 1 pentru „Ştefan-cel-Mare".

Ultimul şi cel mai frumos punct al zilei a fost marcat în min. 72 de Ivanciu, care executând un corner a shootat direct în poartă, aducând astfel egalarea. Până la sfârşit jocul s'a desfăşurat într'un tempo repede, însă scorul n'a mai putut fi modificat, partida terminându-se cul rezultatul 2 : 2.

Deşi cu şase juniori, echipa „Cetăţii" a prestat un joc frumos şi cavaleresc, toţi băeţii dând satisfacţie.

Dela chilieni s'a remarcat Ciu... ca boxeur, însă nici de cum jucător de foot-ball. De asemenea şi publicul s'a dovedit nesportiv, huiduind pe ismaileni şi aruncând în ei cu pietre.

La reintoarcerea în localitate, însoţitorii echipei şi-au depus raportul în faţa d-lui preşedinte Gheorghiu, arătând că echipa chiliană ar trebui dată în judecată pentru rănirea ismailenilor.

E de remarcat în că toamna anului 1937 la un mach al ismailenilor susţinut la Chilia tot în compania „Ştefan cel Mare" a izbucnit un mare scandal, cauzat de rănirea mai multor ismaileni. In urma acestui fapt „Cetatea" s'a retras de pe teren.

A condus d. Candarupis (Chilia Nouă) următoarele formaţii:

„Cetatea-Ismail": Ciurea, - Orlov, Janchelevici, - -Joca, Giovanatti, Zalatareov, - Andreev, Feltiev, Ghelfan, Panaitescu şi Ivanciu.

„Ştefan cel Mare": Swaica, - Ciu, Ruleacov, - Brânză, Gurgurov, Prohorov, - Avadani, Popov, Tzallis, Arghiropol şi Volcov.

Din lumea cluburilor mici

● A. S. DISTRIBUŢIA se antrenează astăzi după amiază pe terenul dela Mogoşoaia.

● ECHIPELE de old-boys ale grupărilor S.T.B. şi C.A.B. se întâlnesc Duminică dimineaţă pe terenul din şos. Ştefan cel Mare.

● VULTURII CARPAŢILOR susţin Duminică un match extrem de important cu Şoimii.

In caz de victorie Vulturii Carpaţilor vor trece în locul al treilea.

● S. T. B. nefiind programat Duminică în match oficial, echipa va face un antrenament de condiţie.

● MATCHUL de campionat Metalosport-Stăruinţa care era programat pentru Duiminică dimineata pe terenul Macaby se va disputa pe acelaş teren însă la ora 17.30.

● A.G.E.R. şi METALOGLOBUS vor furniza matchul de deschidere la partida Macaby-Prahova.

● SE DUC tratative ca matchul de campionat A. S. Distribuţia-E.F.A. să se dispute Duminică la ora 14 pe arena Venus ca primă deschidere.

● IN URMA deciziilor drastice dictate aseară de comisiunea districtuală, credem că jucătorilor le vor pieri pofta să mai producă incidente.

● LUNI 29 crt. fiind sărbătoare comisiunea districtuală nu va ţine şedinţă.

Astfel viitoarea şedinţă va avea loc Joi 1 Iunie.

● LUPEASCA are şanse să scape de retrogradare — ca prin urechile acului.

In şedinţa de aseară a districtului A.S.C.A.M. a fofst suspendat pe 15 zile.

Matchul care urma să-l dispute cu Lupeasca Duminică va fi câştigat din oficiul cu 3-0 de Lupeasca.

Să mulţumiti echipei A.G.E.R.

● MANOLESCU şi NICU VIRGIL doi talentaţi juniori ai Sportului Studenţesc vor fi luaţi ca rezerve la Reşiţa.

● C.A.B. este gruparea care plăteşte cele mai multe amenzi districtului de football.

Ştiţi de ce ?

Pentrucă la fiecare match îi lipseşte carnetele de legitimare.

Paza (Zimnicea-C.F.R. (Roşiori) 4-3 (2-2)

Eri dimineaţă s'a disputat la Zimnicea un match de foot-ball între echipele Paza din localitate şi C. F. R. din Roşiori. Mchul s'a terminat cu victoria la limită a echipei Paza, la scorul de 4-3 (2-2) datorită punctelor marcate de Jean Abramovici (3) şi Huncă (1). Pentru C. F. R. au marcat Câmpeanu (2) şi Vlădescu (1). Dela Paza s'au remarcat Jean Aramovici care şi-a regăsit forma de altă dată, Huncă, Vlădescu şi Niculescu. Echipele au jucat în următoarele formaţii:

PAZA: Alexandrescu, Anton Popescu — Angelescu Avramescu — Simionescu —Marinescu Jean Abramovici — Soare — Huncă — Florescu — Filip.

C.F.R.: Manolache, Sotir — Popovici, Dudescu — Constantinescu — Maeseiuk — Buculescu — Câmpeanu — Vlădescu — Ciupagea — Vasilescu.

Turda cere amânarea jocului cu Unirea Tricolor

Gruparea bucureşteană Turda — una din cele mai merituoase dar şi cele mai sărace divizionare B. din Capitală — a solicitat de multă vreme primăriei generale echipe de lucrători cari să-i amenajeze terenul şi bazinul de înnot.

Primăria a trimes în fine eri lucrători, cari au început lucrările.

Terenul a devenit astfel indisponibil pe minimum 10 zile şi Turda a cerut amânarea jocului ce urma să-l susţină Duminecă cu Unirea Tricolor.

Din păcate, comisiunea nu vrea să aprecieze la justă valoare motivele Turdei şi nu vrea să amâne jocul.

E de mirare. Ne permitem să amintim comisiei că matchul Prahova — Turda s'a amânat fără măcar ca bucureştenii să fie întrebaţi. Motivul este cum nu se poate mai serios şi valabil. Turda nu poate renunţa la avantajul terenului deoarece matchul este extrem de important, căci este ameninţată cu retrogradarea. Sperăm că până la urmă d. dr. Haţiegan va admite cererea grupării din Capitală.

Football Football Football Football Football Football Football

Presa străină despre matchul Anglia-România

(Urmare din pagina I-a)

JOC DE CUPA

„Prima repriză a făcut impresia unui joc de cupă, pentrucă românii au început cu un elan formidabil, iar englezii au ripostat cu elan şi mai mare, arătând tot ce-i mai frumos în footballul britanic.

CEI MAI BUNI

„Individual, cel mai bun de pe teren a fost Mercer. Urmează Cullio, Welsh care — pe lângă că-i un dribleur formidabil, joacă dur şi are şi shoot. Orice mişcare a lui Lawton a fost periculoasă. Dintre fundaşi, Male a fost mai bun, iar Woodley a avut puţin de lucru, dar a arătat lucruri frumoase.

„Cea mai bună parte a echipei româneşti a fost linia de halfi.

Individual însă, meritul cel mare îl are Orza, care — ca fundaş de circumstanţă — a jucat fără greşeală.

Cel mai bun român a fost Vintilă. Din atac s'au remarcat. dar puţin, Reiter.

„Intreaga echipă însă, are meritul de a fi jucat foarte însufleţit.

„A arbitrat John Langenus.

CATEVA DECLARAŢII

„Arbitrul matchului, Langenus a declarat: Englezii au jucat ca pe teren propriu în cupă, dorind victoria şi după ce au obţinut-o n'au mai insistat. Din partea României este foarte frumos că în 10 oameni a obţinut numai un 0—2.

„Hapgood: **Dacă românii nu întrebuinţau mult „cotul", englezii ar fi marcat mai multe goaluri.**

„Whittaker: **Prima parte a jocului a fost foarte frumoasă: a doua nu mi-a plăcut".**

„CALCIO ILLUSTRATO"

La „Calcio Illustrato" — revista de specialitate din Milano — a telefonat d. BOGARDO. Rândurile d-sale au apărut astăzi în „Calcio Illustrato":

„In general, matchul a fost foarte slab, echipele desfăşurând un joc mai mult dur.

„Cunoscătorii ar fi fost satisfăcuţi de spectacolul oferit de englezi, dar marele public aştepta mai mult din partea lor.

„2—0 putea fi foarte bine şi 0—0.

Scorul însă, nu reprezintă fidel aspectul jocului".

„VREME"

Corespondentul ziarului „Vreme" din Belgrad, d. Z. TOMICI, a telefonat — în rezumat — următoarele:

„Jocul a dezamăgit. Publicul se aştepta la mult mai mult dela cele două echipe.

„Românii au jucat în 10 oameni, ceeace constitue o circumstanţă atenuantă în favoarea lor. Nu înseamnă însă că în faţa unui adversar complect englezii ar fi pierdut. Când şi-au asigurat victoria, în repriza doua, au slăbit alura şi a lipsit elanul, după ce înainte de pauză au depus maximum de efort.

„Jucătorii români au avut trac şi abia în min. 70 şi-au revenit foarte bine. Incât, nu se ştie ce ar fi fost dacă jucau aşa dela început. Bürger, lovirea lui a fost un handicap greu de suportat de români. Insă nu se ştie ce fel ar fi reacţionat englezii în faţa unui atac complect şi periculos.

„La un moment dat, jocul ameninţa să degenereze. Langenus — care a arbitrat foarte bine — are meritul de a fi intervenit la timp cu multă pricepere. Chiar dacă englezii comiteau un foult, Langenus nu oprea acţiunea românilor, respectând legea avantajului.

„Dintre jucători, Pavlovici nu s'a arătat prea sigur. Sfera, ca totdeauna, sigur, dar robust ca un engiez. Orza foarte bun; câteodată prea agresiv. Dobay nu s'a văzut, iar Bodola şi Reiter au muncit mult. Vintilă a fost foarte bun, în schimb Juhasz şters.

„Dela englezi, Welsh şi Broome, ca şi apărarea, au fost formidabili. Dealtfel, echipa engleză a funcţionat ca o maşină precisă, stârnind admiraţie. Timpul favorabil, a făcut să se simtă ca acasă. Totuşi, românii —cu cele câteva ocazii bune — au periclitat poarta lui Woodley.

DECLARAŢII

„Macadam (Daily Express): Jocul dela Belgrad a fost de un nivel superior".

„Welsh: am vrut să câştigăm pentruca să ştergem impresia lăsată de eşecul de la Belgrad".

Oaspeţii englezi au plecat...

Goulden, nu Broome a deschis scorul

„Cei cari nu beau alcool niciodată"

Loviturile lui Lawton şi cadourile federaţiei române de football

(Urmare din pag. 1-a)

Excepţie au făcut Hapgood, Lawton şi Whittaker, cari nu beau deloc alcool.

(După matchul de Miercuri, toţi jucătorii au băut câte un pahar de rom cu zahăr; numai Lawton a băut limonadă).

LOVITURILE LUI TOM LAWTON

Iată ultimul „banc" al echipei naţionale britanice. E găsit la Bucureşti şi autorul lui e Woodley.

De altfel, este un răspuns proporţional pentru faptul că Lawton l-a tachinat „intens" pentru un match pierdut de Chelsea în faţa lui Everton cu 5:0

Iată-l.

„Când Lawton bate o lovitură liberă dela douăzeci de metri, înaintaşii lui Everton se plasează pe cercul dela centru căci ştiu că e goal sigur..."

CUMPARATURI ŞI O URMARE

Ştiţi ce-au cumpărat jucătorii englezi dela Bucureşti?

Cămăşi de noapte cusute cu arnici, ii şi haine de dimie cu găitane negre.

Portul naţional al României i-a cucerit pe toţi fără excepţie.

Şi... să nu uităm un lucru. Se pare că turneul continental va avea o urmare neaşteptată. „Cullis trage spre Arsenal".... spunea Tom Whittaker.

Intr'adevăr, mijlocaşul centru al lui Wolverhampton este foarte bun prieten cu Male şi Hapgood.

...Şi în Anglia halful centru joacă al treilea fundaş. Ceiace face foarte posibilă transferarea lui Cullis.

DOMNUL LANGENUS ŞI COPPING

„De arbitru ce părere ai? l-am întrebat pe Copping.

„Am vrut să-l întreb cum era aerul pe sus pe la el, mi-a răspuns foarte serios Copping.

Iar Cullis, care l-a auzit, intervine şi el.

„Me too"... şi eu, i-am spus pe la începutul matchului că a acordat împotriva noastră un foult pe nedrept.

La sfârşit mi-a răspuns: am auzit întrebarea dumitale, dar a fost foult — totuşi.

. . . . . , , ,

Whittaker a dat semnalul de plecare.

Erau foarte inediţi; îmbrăcaţi de călătorie, cu trenchoaturi largi şi cu ploştile colorate în mână.

Revanşa ROMANIA-ANGLIA

(Urmare din pagina I-a)

„Când, n'aşi putea preciza. Poate să se întâmple în curând, dar şi mult mai târziu.

A rămas stabilit însă că acasă vom studia posibilităţile acestui match.

Dar, în această chestiune nu poate hotărî definitiv decât comitetul lui „Football Association". Numai el este în măsură să ia o asemenea decizie".

„SPER SA MAI POT REVEDEA BUCUREŞTIUL..."

Odată chestiunea aceasta lămurită, l-am întrebat pe secretarul federaţiei britanice lucruri mai puţin oficiale.

„CUM VI S'A PARUT CAPITALA NOASTRA?

„Am trăit câteva zile admirabile. Sunt încântat de oraşul vostru şi sper că-l voi mai revedea".

Să amintim că Bucureştii au făcut o impresie formidabilă asupra tuturor membrilor expediţiei britanice.

Este posibilă atunci o a doua vizită britanică.

Pentru ce nu? Câteodată e mai bine să ai o capitală frumoasă decât un football de valoare.

Echipa românească Traian din Grecia mulţumeşte U.F.S.R.-ului

Se ştie că una din ultimele decizii ale U.F.S.R.-ului a fost aceia prin care se acorda un ajutor de 5.000 lei echipei româneşti Traian din Verghia (Grecia).

Conducerea lui „Traian" a trimis o scrisoare de mulţumire, care — din greşeală — a ajuns la federaţia de football.

Convocări

● METALOSPORT convoacă toţi jucătorii la antrenament astăzi 26 crt., la ora 17, pe terenul A. S. C. A. M.

● C. F. R., secţia de hand-ball convoacă pentru mâine Sâmbătă 27 crt. pe Velodrom, la ora 17,30 pe următorii: Calistrat, Frantz, Drăgan, Ionescu, Boldiş, Teodorescu, Cârlig, Alterescu, Moga, Mincu Alexandrescu, Gunopol, Tudor I şi Pârvulescu.

● Clubul sportiv „PLEŞOIANU" convoacă pentru ziua de 28 Mai 1939 ora 16 p. m. la antrenament pe următorii jucători:

Al. Popescu, George Negulescu, Micu I, Micu II, Apostol N. Barta M., Nela, I. Băltăreţu, Ceacu C-tin, Puiu Anghel, Jean Câmpeanu, Pandele, Niculae Valeriu, Tonciu D-tru, Gorbe Iosif şi Gavrilescu I.

Importante decizii ale C.C.N.

Comisiunea campionatului naţional sub preşedinţia d-lui dr. Hatiegan, în completul d-lor maior Dumitrescu, avocat Jean Chiţu, Calmuschi şi dr. Şoimu Minciulescu, în şedinţa ţinută Marţi seara a dat următoarele decizii:

FORFAIT CRIŞANA LA JOC MUREŞUL

Se ia act de neprezentarea anunţată de gruparea Crişana la jocul cu Mureşul şi se va anunţa telegrafic ultimul club să nu organizeze acest joc.

Se pune în vedere Mureşului că această anunţare îi lasă totuşi în vigoare dreptul la despăgubiri pentru cheltuelile făcute în toamnă cu deplasarea la Oradea, conf. art. 183 din R. A.

AMANAREA JOCULUI UNIVERSITATEA-INDUSTRIA SARMEI

Se admite cererea grupării Industria Sârmei şi se amână jocul cu Universitatea dela data de 28 Mai 1939 când a fost iniţial programat, la 18 Iunie 1939.

JOC TRAIAN—GLORIA C. F. R. DIN 14 MAI 1939

Faţă de cele constatate din raportul arbitrului conducător al jocului de mai sus se pedepseşte gruparea Traian cu avertisment pentru insuficiente măsuri de pază.

Se omologhează jocul cu rezultatul de pe teren 5:2 pentru Gloria C. F. R.

JOC MACABY—UNIREA TRICOLOR DIN 21 MAI 1939

In urma celor constatate de arbitrul conducător al jocului de mai sus, se pedepseşte cu mustrare jucătorii Christescu N. (U. Tric.) şi Moisescu J. (Macaby) conf. art. 378 comb. cu 368 R. A.

Se omologhează jocul cu rezultatul de pe teren 1:0 pentru Macaby.

JOC CRAIOVAN—ROVINE GRIVIŢA DIN 14 MAI 1939

Se pedepseşte cu mustrarea jucătorul Scăeşteanu (Rov. Griv.) conf. art. 378 comb. cu 368 din R. A.

Se amână judecarea cauzei acestor grupări pentru 30 Mai crt., termen luat în cunoştinţă de părţi.

OMOLOGARI JOCURI

Chinezul-Amefa 3:2.
Mociornita Colţea—Fr. Rom. 2:0.
Fr. Română—A.C.F.R. 5:1.
Mureşul—Monopol 3:1.
S. G. S.—Industria sârmei 2:1.

CONVENŢIUNEA TRAIAN—JAHN

Faţă de convenţiunea intervenită între grupările de mai sus prin care secunda se obliga ca la jocul din retur să achite primei suma de lei 5.000 — după cum primise şi ea la jocul din tur — şi cum din această sumă nu a achitat decât lei 4.000, se obligă gruparea Jahn la plata sumei de lei 1.000, suspendându-se până la data executării.

Pedepse exemplare

Comisiunea disctrictuală a sancţionat drastic incidentele petrecute pe terenurile Titanii şi Belvedere

Gruparea A. S. C. A. M. a fost suspendată pe timp de 15 zile

Comisiunea districtuală a ţinut aseară şedinţă sub preşedinţia d-lui maior Gh. Brezeanu. Pe ordinea de zi figurând multe chestiuni importante, comisiunea a sancţionat drastic toate incidentele.

AMENZI

Se amendează următoarele grupări pentru lipsa carnetelor de legitimare:

C. A. B. lei 400, Mociorniţa lei 200, A. S. C. A. M. lei 200, Sp. Studenţesc şi Comro lei 50.

JUCATORI PEDEPSIŢI

Se pedepsesc cu ridicarea dreptului de joc următorii jucători:

Zamfir Gh. (Leonida) 30 zile, Bratu Gh. (Şoimii) 2 luni, Teodorescu Al. (C. F. R. B. T.) 2 luni, şi Georgescu Ion (Colentina) 2 luni. Matchul C. F. R. B. T. — Colentina, se omologhează cu rezultatul de 6-0 în favoarea grupări C. F. R. B. T.

Se pedepsesc cu mustrare jucătorii Ionescu V. (Dâmboviţa) şi Simon T. (Zburătorii). Deasemeni se pedepsesc cu mustrare jucătorul Fronio.

INCIDENTELE DELA TITANI ŞI BELVEDERE DRASTIC SANCŢIONATE

Sunt cunoscute incidentele petrecute pe terenul Titanii şi Belvedere, cu ocazia matchurilor Vergu — Adesgo şi A. G. E. R. — A. S. C. A. M. — Victimele acestor incidente au fost arbitri.

Comisiunea districtuală a sancţionat exemplar pe aceşti jucători ireverenţioşi pentru a evita pe viitor aceste fapte regretabile şi totdeodată nesportive:

Jucătorul Meuşolan (Vergu) se pedepseşte cu ridicarea dreptului de joc pe timp de 15 zile.

Dudaş şi St. Covaci se pedepsesc cu mustrare.

ŞI INCIDENTELE DELA REGIE

Gruparea A. S. C. A. M. se suspendă pe timp de 15 zile începând dela 25 Mai.

Jucătorul Stecoza se pedepseşte cu ridicarea dreptului de joc pe timp de 2 ani.

Jucătorii Lazăr şi Bellu din aceeaş grupare se pedepseşte, primul cu ridicarea dreptului de joc pe timp de 30 zile iar secundul cu mustrarea.

Matchul A. G. E. R. — A. S. C. A. M. se omologhiază cu rezultatul de 3-0 în favoarea grupării A. G. E. R.

LA VELODROM SE REPETA.

Arbitrul matchului Orfeus — Victoria a fost serios lovit după disputarea acestui joc. Comisiunea districtuală a pedepsit pe jucătorul Nicolau N. din gruparea Orfeus cu ridicarea dreptului de joc pe timp de 2 ani. Grupările Turda şi Unirea Tricolor se amendează cu câte lei 200.

IERI LA BANEASA

Mazepa a învins pe Boeru

Triplul succes al lui Pinka. Nae și Almaș în formă. Surpriza iepei Lizica

Timpul neprielnic — înainte de disputarea reuniunei și 'n timpul ei a plouat insistent — n'a împietat asupra desfășurărei reuniunei de eri dela Băneasa. Programul de excelentă calitate a furnizat o serie de dispute realmente interesante. Mai jos vom analiza principalele caracteristici ale întrunirei.

Mazepa a dispus de Boeru

In premiul Crângul au alergat trei ani bine cotați, Mazepa, Boeru și Străjer.

Rezultatul a constituit o surpriză. Favoritul Boeru a fost învins pe Mazepa. Desigur, pensionarul lui Jabens a marcat o comportare deosebit de meritoasă.

Totuș Boeru are dreptul la largi circumstanțe. Lipsa de tren l-a desavantajat sensibil.

Poate că'n condițiuni normale, altul ar fi fost rezultatul.

REUȘITA HANDICAPURILOR

Se mai cuvine subliniată reușita handicapurilor. Probele de acest gen au fost aprig disputate, furnizând sosiri strânse. Este aci desigur dovada abilității egalizatorilor șanselor. Felicităm pe d-nii Ciplosky și Moroianu.

TRIPLUL SUCCES AL LUI PINKA

O mențiune specială pentru triplul succes al antrenorului Pinka.

Ne-a prezentat în frumoasă formă pe Fioretta, Goblin și Nae.

Fioretta și Gablin au câștigat în comptul simpaticei cazace a d-lui Emanuel. Nae a dovedit că duce și distanța.

ALUNAȘ ȘI LIZICA

Peste așteptări au alergat Almaș și Lizica. Primul a fugit în accentuat progres.

Ține să devină un bun alergător. Lizica a dovedit în proba mânjilor.

A mai câștigat Ștefania.

Filmul alergărilor

Fioretta ia o plecare bună, și conduce plutonul înaintea Melitei și a lui Peldas. Această ordine se menține până la sosire, linia fiind trecută de Fioretta cu cinci lungimi înaintea Melitei. Al treilea Peldas.

PREMIUL SOVELEY

La ridicarea benzilor, Băbuca se lansează prima, înaintea lui Stăpân, Molda și Harar. La intrarea în linia dreaptă Goblin atacă și în urmărirea lui pornește Event. Acesta cedează, însă, și rămâne, al doilea. Băbuca o învinge pe Molda, cu un cap.

PREMIUL ORȘOVA

Nae pleacă primul, urmat de Nacelle d'or, Aida, Toés Pratique, Rubin, Luțica și Afurisit. Pe partea opusă tribunei, tot Nae este primul și Afurisit începe să recupereze.

La intrarea în linia dreaptă în urmărirea lui Nae pornesc Luțica și Afurisit, care nu l-au mai putut ajunge pe leader și trec linia sosirei în această ordine.

PREMIUL BABA ZINCA

Almaș se lansează în cap, urmat de Frunză și Harța. Ei merg astfel până la sosire. De semnalat un atac neizbutit al Frunzei.

PREMIUL INFORTUNE

Miami și May Day beneficiază de plecări mai bune și conduc asupra celorlalți concurenți până la întretăierea pistelor. Aici intervine în luptă și Lizica și toate trei iepele merg cap la cap până la sosire, unde Lizica ia un scurt avantaj. May Day s'a plasat înaintea iepei Miami.

PREMIUL GANGUL

Primul pleacă Boem, care conduce micul pluton în fauntrain. Nu este atacat de Mozzepa decât la grilă, unde pensionarul lui Gabens câștigă net.

PREMIUL BARCANEȘTI

Mai bine pleacă Silver Print, în timp ce Ștefania rămâne ultima. După Silver Print este Drapel, urmat, la rândul lui, de Gloria, Sukora și Ștefania.

In ocol Silver Print se distanțează în timp ce Ștefania intră în pluton.

La jumătatea liniei drepte, Silver Print este atacat de Ștefania și Drapel. Iapa câștigă de puțin asupra lui Silver Print la mare luptă, el treilea fiind Drapel.

Statistici de galop

JOKEII

N. Ilinca	17
R. Vincent	9
V. Huțuleag	7
J. Gill	7
Crișan	6
Tănase	6
Mullot	6
Cucu	5
Rosso	4
R. Cristea	3
G. Enescu	2
Urdăreanu	2
Logofătu	2
Nicodim	2
Tasim	2
Florescu	1
Oprescu	1

ANTRENORII

A. Romanes	16
B. Gabens	14
I. Gheorghe	8
E. Gabor	7
Vl. Kistoff	6
J. Wilson	6
St. Ujvary	6
Guy Garner	4
A. Mc Intyre	4
Căp. A. Guliano	3
B. Toth	2
I. Pinka	2
I. Niculescu	2
W. Gill	2
J. Beeson	1
Chr. Setescu	1
Lt.-Col. Romano	1

Alergările de galop

BĂNEASA; ZIUA XIV-a, Duminică 28 Mai 1939

S'au publicat handicapurile

Premiul GOARNA
20.000 lei — 1800 metri

Etiqhette	52½
Fioretta	48½
Tricolor	60½
Stăpân	60

Pr. VALEA ZIDULUI
W.-H'cap — 25.000 lei — 1500 m.
— Repriza I-a —

Brânceni	63
Marcella	58
Carmen	56½
Princier	56½
Necaz	56
Marche en avant	54½
Furtuna	52
Balsors	52
Bard	52
Șoim	51
Geza	51
Monette III	51
Onuța	50½
Silver Print	48
Drapel	48

Pr. VALEA ZIDULUI
W.-H'cap — 25.000 lei — 1500 m.
— Repriza II-a —

Mont Blanc	62
Caiafa	61½
Băbuca	61
Naum	60½
Tricolor	60½
Geana	59
Ticu	57½
Lăncier	56½
Ștefania	54
Puișor	54
Golanca	53½
Răzleț	52½
Cocotte	52
Tatja	50½
Etiquette	48
Harar	47½

Premiul MUGURILOR
40.000 lei — 900 metri

Maffia	57½
Li mare	59
Rosalie	47½
Betty	53½
Barius	59
Găman	59
Garoafa II	51½
Persane	57½
S. O. S.	59

Premiul SPERANȚELOR
40.000 lei — 900 metri

Maffia	52½
Li mare	54
L'Aouzzle	56
Blue Girl	52½
Berius	54
Găman	54
Mircioaia	52½
Malnoue	52½

Pr. NISTRU — Handicap
35.000 lei — 1800 metri

Răsfățat	68½
Farmec	61
Rubin	61
Frunză	58
Hop și eu	56
Princier	55½
Necaz	55
Don Alberto	54½
Șoim	48½
Mazepa	48½
Silver Print	47

Rezultatul technic

Premiul CARABUȘ — Vânzare — 20.000 lei — 1400 metri (P.I.)

1	FIORETTA	39½	Nicodim	26	28	Câștigat
2	Melita	41½	Oprescu	88	111	5½—2—¾
3	Peldas	49½	Cucu	23	21	lungimi
4	Jaf	36	Florescu	297	120	
	Belea II	47	Crișan	43	45	Durata 1'30
	Alice	44½	Durma	130	190	

FIORETTA (Nuntaș și Fertö) aparține d-lui I. Pinka și e antrenată de proprietar.

Cota: Tribună, 26; 16, 26. Peluză, 28; 20, 30.

Fioretta scoasă în vânzare a rămas proprietarului pentru 25.000 lei.

Premiul LOVELY — W.-H'cau — 25.000 lei — 1800 m. (P.V.)

1	GOBLIN	64	Cristea	57	101	Câștigat
2	Event	46	Guardian	601	170	
3	Băbuca	58½	G. Enescu	158	170	
4	Molda	48	Iozsa	36	30	1½-2½-cap
	Stăpân	51½	Cucu	25	19	
	Măcieș	62	Ilinca	76	85	
	Harar	46	Tănase	76	123	lungimi
	Etiquette	46	Crișan	134	123	Durata 2'05

GOBLIN (Ghiaur și Géneviève) aparține d-lui I. Pinka și e antrenat de proprietar.

Cota: Tribună, 57; 27, 87, 40. Peluză, 101, 19, 25, 34.

In plus lei 2.500 cresc. arm. Goblin.

Pr. ORȘOVA — Mixtă — apprentis — 25.000 lei — 2200 m. (P.V.)

1	NAE	45	Thiess	30	40	Câștigat
2	Luțica	46	Crișan	80	80	
3	Afurisit	60	Tănase	101	70	cap—1½—3
4	Rubin	57½	Petruc	82	90	
	Très Pratique	54	Frandeș	31	33	lungimi
	Aida	44½	Durnea	270	132	
	Nacelle d'Or.	50	Urdăreanu	44	35	Durata 2'15

NAE (Vadito și Ninsoarea) aparține d-lui col. Slomnescu și e antrenat de I. Pinka.

Cota: Tribună, 30; 19, 31. Peluză, 40, 33, 27.

In plus lei 2.500 Hergh. Balc cresc. arm. Nae.

Pr. BABA ZINCA — 30.000 lei — 2000 m. (P.V.)

1	ALMAȘ	39½	Florescu	34	33	Câștigat
2	Frunză	57	Crișan	18	29	1½—1 lung.
3	Harța	66	Tănase	25	16	Durata 2'15

ALMAȘ (Favara și Afina) aparține hergheliei Scroviște și e antrenat de A. Romanes.

Cota: Tribună, 34. Peluză, 33.

In plus lei 3000 Hergh Scroviște, cresc. arm. Almaș.

Pr. INFORTUNE — Vânzare — 25.000 lei — 800 m. (L.D.)

1	LIZICA	52½	Mullot	395	121	Câștigat
2	May Day	52	Tănase	27	35	
3	Miami	52	Crișan	32	50	
4	Jagodka	52½	Cucu	28	25	cap—cap-3
	Giuditta	47½	Iozsa	268	152	
	Bucuria mea	46½	Oprescu	244	134	
	Barcău	54	Ilinca	92	62	lungimi
	Băiețel	50	Urdăreanu	2221	2550	Durata 0'50

LIZICA (Leu și Hallina) aparține d-lui A. Hannanel și este antrenată de Vl. Kristoff.

Cota: Tribună, 395; 29, 17, 14. Peluză, 121; 27, 15, 15.

Lizica scoasă în vânzare, a rămas prop., nefăcându-se nici o ofertă, pentru suma de lei 80.000.

Pr. CRANGUL — 25.000 lei — 1700 metri (P.V.)

1	MAZEPPA	54½	Huțuleag	47	35	Câștigat
2	Boeru	56½	Crișan	13	13	1½-20 lung.
3	Străjer	52½	Mullot	48	39	Durata 1'54

MAZZEPA (Defensor și Musca) aparține d-lui Em. Em. Săvoiu și e antrenat de B. Gabens.

Cota: Tribună, 47. Peluză, 35 lei.

In plus lei 2.500 d-lui colonel Em. Săvoiu, cresc. arm Mazeppa.

Pr. BARCANEȘTI — H'cap — 30.000 lei — 1600 m. (P.I.)

1	ȘTEFANIA	49½	Tănase	25	27	
2	Silver Print	57½	Mullot	35	40	Câștigat
3	Drapel	57½	Ilinca	20	28	cap - 3-2½
4	Sukoro	64	Cristea R.	66	72	lungimi
	Gloria	54	Iozsa	98	64	Durata 1'45

ȘTEFANIA (Santorb și Ștefania) aparține d-lui M. Antonescu și e antrenată de B. Gabens.

Cota: Tribună, 25; 17, 18. Peluză, 27; 15, 19.

Derbyul dela Epsom, cursă cu tradiție și mare amploare

Anul acesta l-a câștigat favoritul Blue Peter

Derbyul englez, disputat anul acesta la 24 Mai, este cea mai renumită cursă din lume.

In articolul care urmează, d. Ronald James descrie ce înseamnă această cursă în conștiința britanicilor și ce loc ocupă în gândurile lor.

*

Chiar oameni cari, obișnuit, nu dau importanță curselor devin suporteri pasionați odată pe an și n'ar trebui neglijat faptul că marele om de stat Lord Rosebery, a scris într'o listă a ambițiilor sale, pe lângă aceia de a deveni prim-ministru și „să câștige derbyul". (Din întâmplare și-a îndeplinit amândouă ambițiile).

DERBY-UL — CEA MAI MARE CURSA

Numele „Derby" este luat după cel al 12-lea lord Derby, care a înființat această cursă și a și câștigat-o cu un cal numit Sir Peter Teazle în 1787.

Deabia în 1919, faimoasele culori alb și negre, cunoscute la orice cursă franceză sau engleză, au trecut din nou primele potoul, când actualul Lord Derby a câștigat cursa cu Sansovino. Cursa a avut loc la Epsom, la 14 mile depărtare de Londra.

Nu există decât un singur Derby. Nici o altă cursă nu a atins gradul popularității și afecțiunii de care se bucură acest eveniment, an după an. Dis de dimineață, în prima Miercuri din luna Iunie, drumurile cari duc spre Epsom sunt înțesate de automobile, autobuze, motociclete și nenumărate cărucioare trase de măgăruși.

Pe văile și dealurile dimprejurul Epsom-ului, cât vezi cu ochiul, găsești corturi și standuri. Bookmakerii își fac meseria; trepădușii țipă în gura mare că ei posedă singurul rezultat sigur al cursei, rezultat ținut într'un plic închis. Țigănci din toate părțile lumii, cu îmbrăcămintea colorată, te asaltează cu ghicitul lor. Peste toată larma se aude din când în când sgomotul unei nuci de cocos sparte, sau glasul vânzătorilor de bere.

Nu poți găsi multe lucruri mai impresionante în lumea asta ca babilonia care domnește aci până în clipa când cineva strigă: „Gata!"

De pe colina unde e plecarea, se aude tunetul a sute de copite, mărindu-se din ce în ce până la Colțul Tattenham — această colină ascuțită, spaima călăreților — amestecându-se cu glasurile publicului până când caii sosesc la potou și... a mai trecut un derby. Nimeni, din cei cari au auzit această aclamare a învingătorului, nu o mai poate uita niciodată.

S'au petrecut oarecari incidente stranii în istoricul acestei curse. Cel mai mare scandal al turfului britanic s'a petrecut la Derbyul din 1844, câștigat de un cal numit Running Rein. După zile întregi de cercetări s'a descoperit că, în realitate, câștigătorul era un cal numit Maccabeus, căruia îi fuseseră vopsite picioarele și fusese substituit pretinsului învingător. Lordul George Bentink a descoperit vopseaua și când proprietarul vinovat a fost invitat să arate calul, a spus că.... a dispărut.

Regele Eduard VII, a fost singurul rege britanic care a câștigat derbyul în 1909 cu Minoru, deși pe când era Prinț de Wales mai câștigase de două ori cursa, cu Diamond Jubilee și Persimon.

Unul din cele mai senzaționale derby-uri a fost în 1913, când Anmer, calul Regelui George V, a fost scos din luptă de o sufragetă militantă, care s'a aruncat înaintea calului, alegându-se cu moartea în urma rănilor primite.

Pe timp frumos sau pe ploaie, nu importă ziua derby-ului este o zi mare. Nimic nu poate egala emoția unui spectator care a pariat pe calul cutare și care își vede favoritul sburând pe la Colțul Tattenham.

Anul acesta importanta probă a beneficiat de aceiaș amploare.

Tradiția a fost infirmată însă.

A câștigat favoritul Blue Peter pilotat de E. Smith.

După cum se știe, Blue Peter a câștigat și două mii de guinee. Este unul din puținii cai cari reușesc un atât de admirabil dublu event. Deci un veritabil campion de generație și o mare vedetă.

Profesioniștii trapului

CONDUCATORII

E. Fischer	53
N. Cerkassof	42
M. Pavlic	28
G. Ghinea	24
L. Grünwald	24
V. Andreyewsky	21
N. Gaidaev	18
I. Szabo	18
C. Slobozenco	17
S. Corol	14
I. Crotenco	13
P. Borisiac	12
T. Tassopol	10
G. Crainic	10
G. Gram	9
D. Dobrescu	6
T. Drăgotescu	6
Tr. Marcu	5
I. Lucan	5
B. Grăjdănescu	4
I. Zabelin	4
A. Podoleacov	4
C. Dumitrescu	3
Șt. Ionescu-Bordei	3
N. Ionescu	2
E. Marcenco	2
I. Brânzea	1
Cleo Cristodorescu	1
P. Iurca	1
Fr. Komarnitzky	1
Maior Petrovici	1
T. Popa	1
I. Strijiniuc	1
N. Terehov	1
N. Voronin	1
I. Gavrilescu	1

DERBYUL DELA EPSOM

Favoritul Blue Peter (E. Smith) câștigă importanta probă

MAINE LA BANEASA TRAP

Vedetele turfului se întâlnesc în premiul Pilat

Fruntașii tinerilor concurează în premiul Muscel

Reuniunea de mâine dela Băneasa-Trap prezintă un program de real interes. Aceasta datorită desigur prezenței pe program a premiului Pillat, una din clasicele dispute ale turfului nostru. Printre alții, vor fugi: excelenta Joppa Hanover, Haron, Antrag și Vivat.

Intre asemenea vedete, desigur că se va petrece o pasionantă luptă.

Mult interes suscită de asemeni premiul Muscel, în care vor concura cei mai buni cai tineri. Adică: Szeged, Little Orphan, Gaby M. și Rama II.

Celelalte probe încadrează în notă alergarea capitală.

Concurenți probabili

Premiul LOHENGRIN
Condiție — 11.500 lei

Nicevo	1700	0
Ikar	1700	0
Olga	1700	Crainic
Uraca	1700	Zabelin
Uranus	1700	0
Dracu	1700	Slobozenco
Speranța	1700	Iurca
Ulm	1700	Fischer
Domnia	1700	Corol
Isvor T.	1700	0
Năvalnic	1720	Ghinea
Românaș	1720	x
Rozina	1740	Podoleacov
Nocica	1780	Pavlic
Don	1800	V. A-sky
Muscelița	1860	0
Giovinezza II	1900	0

Premiul LEGALITY
Condiție — 11.500 lei

Tătăran	1660	Gram
Tibet	1660	0
Draga Mea	1680	Grăjdănescu
Aventurier	1740	0
Lanț	1740	Pavlic
Parma	1740	0
Jeles II	1760	0
Zgomot	1760	0
Zenit	1760	Fischer
Bruma II	1780	Lucan
Spic	1780	0
Casatca	1780	0
Brebenea	1800	Gaidaev
Luntraș	1820	0

Premiul MUSCEL
Condiție — 21.000 lei

Tătăran	1660	0
Draga Mea	1660	0
Eol	1680	0
Floare	1680	0
Elly	1700	Pavlic
Cartușel	1720	Gram
Rama II	1720	Grünwald
Gaby M.	1740	Gaidaev
Szeged	1760	Tassopol
Little Orphan	1780	Cerkasov
Ghid	1780	0

Premiul LORD BYRON
Record — 15.000 lei

Jeles II	1700	0
Ghimp	1700	Slobozenco
Gaby M.	1720	0
Viziru	1740	Ghinea
Guard. Girl	1740	0
Kamaa	1740	Grünwald
Coconaș	1740	0
Brad	1740	Fischer
Ducesa	1740	Tassopol
Pandur	1760	0
Blondella	1760	T. Marcu
Anny Worthy	1760	Corol
Hercegno	1760	0
Katy Caid	1760	0
Ideal	1760	Pavlic
Giuditta	1760	0
Champion	1780	0
Pisica	1780	0
Havana	1780	0
Citr. Gordon	1800	Cerkasov
Gruia	1800	V. A-sky

Premiul LA BARATERO
Performanță — 13.000 lei

Primăvara	1700	Dobrescu
Răsura	1700	Gaidaev
Uis	1720	0
Extra	1720	0
Birlic	1740	0
Vuet	1740	0
Tava	1740	Drăgotescu
Barza	1740	0
Dor de Ducă	1740	Slobozenco
Taina	1740	0
Eggy	1760	Grünwald
Zenit	1760	0
Sultan II	1760	0
Spic	1760	Gram
Makrele	1760	0
Legionar	1760	0
Zeta	1760	Fischer
Durdulia	1760	Corol
Mura	1760	Szabo
Cartușel	1760	0
Sultana	1760	Zabelin
Sonia Worthy	1780	0
Busuioc	1780	Ghinea
Lăcrămioara	1780	Crotenco
Geisha	1780	V. A-sky
Tufănica	1780	0
Natașa	1800	Cerkasov
Ninon	1800	Pavlic

Premiul GH. PILAT
Condiție — 40.000 lei

Tutun	2180	Slobozenco
Cupidon	2200	Ghinea
Pock	2200	Gaidaev
Coconaș	2200	0
Katy Caid	2200	Corol
Vivat	2200	Crainic
Viziru	2220	0
Havana	2220	0
Gruia	2240	0
Haron	2260	V. A-sky
Antrag	2260	Grünwald
Joppa Hanove	2320	Cerkasov

Premiul LEGJOB
Handicap — 13.000 lei

Ialpug	1700	0
Musculița	1700	G. Ghinea
Ural	1720	x
Elișor	1720	Gaidaev
Cina	1720	Tassopol
Brenn	1720	V. A-sky
Cilly Hanover	1720	Pavlic
Mister	1760	0
Furor	1760	T. Popa
Primăvara	1760	0
Tătăran	1780	0
Dâmb	1780	0
Elena	1780	Brânzea
Extra	1780	Dobrescu
Pan Worthy	1780	Borisiac
Candriu	1800	Grăjdănescu
Draga mea	1800	0
Va-ta	1820	Drăgotescu
Harry Boy	1820	0
Taina	1820	Fischer

Premiul LISKA
Handicap — 21.000 lei

Fama	2100	Crotenco
Edith	2120	0
Jarvis	2120	Ghinea
Pai	2120	0
Dorka	2120	Grünwald
Ninon	2120	0
Luntraș	2120	0
Champion jr.	2120	N. Ionescu
Lucifer II	2140	x
Pandur	2140	0
Blondella	2140	T. Marcu
Anny Worthy	2140	Corol
Pock	2140	0
Valențio	2140	Crainic
Nation	2140	Gaidaev
Katy Caid	2140	0
Kanada	2160	Grăjdănescu
Champion	2160	0
Margaret T.	2160	Cerkasov
Vavana	2180	0
Roland D.	2200	Fischer
Antrag	2200	0
Gruia	2200	0

Premiul MIZIL
Handicap — 13.000 lei

Iar	1700	0
Izma	1700	Dobrescu
Floare	1700	Drăgotescu
Sonora	1720	Zabelin
Zalud	1720	0
Leona	1740	0
Dorna	1740	Pavlic
Jeles II	1740	0
Spic	1740	0
Legionar	1740	Slobozenco
Peter Worty	1740	Cristodorescu
Parma	1740	Fischer
Sonia Worthy	1760	Corol
Zenit	1760	0
Catinca	1760	Ghinea
Ghimp	1760	0
Ciclop	1760	0
Poenița	1760	Sazbo
Pacahantos	1760	Vârlan
Lăcrămioara	1760	0
Elisabeth Mar	1780	0
Coconaș	1780	0
Sorvaneț	1780	Borisiac
Guard. Girl	1780	0

Concursul hipic internațional

se va desfășura în optime condițiuni

Concursul hipic internațional de anul acesta, tinde să-l întreacă cu mult pe cel de anul trecut și să atingă amploarea celor din străinătate.

PREGATIRI ASIDUE

Pentruca succesul actualului concurs hipic să fie deplin, Federația Equestră Română a făcut pregătiri de tot felul: construcții noi, amenajări, perfecționări, etc.

Aceste îmbunătățiri sunt efectuate pentruca publicul și concurenții să se bucure de cel mai deplin confort.

CE S'A FACUT PANA ACUM

Astfel, până acum s'au făcut următoarele construcțiuni și amenajări:

Un grajd pentru caii concurenților români.

Două grajduri pentru caii concurenților străini.

O tribună de beton, asemănătoare celeia existente.

Două tribune din țevi de oțel, demontabile.

Noi obstacole și îndreptarea terenului dintre obstacole.

Imbunătățirea sistemului de transmisiuni.

*

Intr'un cuvânt, cel de al doilea concurs hipic internațional se va desfășura pe un hipodrom care poate sta cu succes alături de cele din străinătate.

Vom reveni cu amănunte asupra acestei manifestări de mari proporții.

D. B. CATARGI S'A INTORS IN ȚARA

D. Barbu Catargi, vice președintele Jockey Clubului s'a întors în țară.

După cum se știe, d-sa a reprezentat cu deosebită competență hipismul român la congresul internațional al creșterei pur sângelui dela Budapesta.

Vom reveni cu amănunte asupra acestui congres.

INFORMAȚII

ERI LA BANEASA

❖ FIORETTA, scoasă în vânzare după victoria din premiul Cărăbuș, a rămas proprietarului pentru 25.000 lei.

❖ LIZICA n'a găsit amatori la 80.000 lei după victoria din premiul Infortuné.

❖ IATA cotele plătite la event: *Goblin—Nae 187. Lizica—Ștefania 895.*

❖ **JOCUL AUSTRIAC, ajuns la 70.670 lei s'a închis.**

CICLISM

Mormocea, Niculici, Safanov și Nicollozzo

iată protagoniștii „Circuitului Leonida"

D. dr. Botez, primarul Ploeștilor, oferă un splendid trofeu. Premii în valoare de câteva zeci de mii de lei

REGULAMENTUL CURSEI

Duminică, 28 Mai, se va alerga prima mare cursă a anului: „Circuitul Leonida".

Prin proba aceasta, tânăra formație „Leonida" își consolidează prestigiul de grupare activă, care înțelege să depună toate străduințile pentru propășirea acestui sport, care are o atât de mare nevoie de oameni de acțiune, cu multă tragere de inimă pentru un lucru bun și frumos.

Regia va aduce o notă de occidentalism, dat fiind posibilitățile formației în cauză cât și faptulu că la mijloc este și descoperea unui vechi și competent regisor, d. N. Jilescu, secondat de harnicul conducător tehnic al secției cicliste d. Iacobescu.

Nu vom mai insista asupra acestui punct căci regulamentul ce-l dăm mai jos este pe deplin edificator asupra ceeace va însemna „Circuitul Leonida" în calendarul velocipedic pe anul în curs.

TRASEUL

Intrecerea va avea loc pe distanța: București — Târgoviște — Ploești — Băneasa pod Herestrău șos.— Jianu, sosirea la Garajul Leonida, șos. Jianu 18, București (186 km.), traseul fostului „Circuit Diamant", pe care această competițiune îl va înlocui.

Deși alergarea se va ține într'o singură zi, se vor distinge trei etape și anume:

Etapa I: Bucuresti — Târgoviște.
Etapa II: Târgoviște — Ploești.
Etapa III: Ploești — București.

HANDICAPUL

Cursa fiind deschisă tuturor categoriilor de alergători, pentru echilibrarea șanselor se prevede următorul handicap:

Incepătorii vor primi 22 minute avans.
Categoria a III-a va primi 15 minute avans.
Categoria a II-a va primi 8 minute avans.
Categoria a I-a va porni ocratch.

STARTURILE

Plecările din București se vor da în ziua de Duminică, 28 Mai, ora 7 dimineața, începând cu categoria începătorilor și la ecartul de timp prevăzut la ort. 5, din Piața Victoriei.

Plecările din etape se vor face în ordinea sosirei concurenților, după o jumătate de oră dela sosirea primului alergător.

CLASAMENTUL

Clasamentul se va face în baza ordinei sosirei la București, ultima țintă a alegării; cel cel ce va trece primul linia de sosire, fiind declarat învingător al primului „Circuit Leonida".

Dat fiind condițiunile favorabile ce se oferă alergătorilor din categoriile inferioare, nu se vor stabili clasamente separate pentru acetse categorii.

CONDIȚIUNI

Adunarea concurenților va fi la Atelierele Soc. Leonida din șos. Jianu nr. 18, cu 45 minute înaint de darea primei plecări. Cei ce nu se vor conforma acestei dispoziții nu vor putea lua plecarea. Timp de jumătate de oră se va proceda la împărțirea numerelor distribuite în ordinea înscrierilor și la semnarea foilor de start, după care concurenții vor primi ultimele amănunte în legătură cu alergarea.

La capătul fiecărei etape, concurenții vor trebui să se prezinte comisarului respectiv, imediat după sosire, spre a semna fișele de sosire.

Cei ce nu se vor conforma acestei dispoziții vor fi considerați scoși din cursă și nu vor mai putea continua alergarea.

Vor putea semna fișele de control dela capătul etapeolr, numai aceia dintre concurenți cari au reușit să depună acoperirea etapei, un timp cu cel mult 10 la sută inferior timpului reușit de primul alergător sosit din categoria respectivă.

Dat fiind condițiunile ușoare impuse de acest regulament, orice ajutor strein este interz. Alergătorii se pot ajuta între ei, fără a avea dreptul să schimbe bicicletele. Schimbarea bicicletelor nu este admisă în nici un caz.

Toți concurenții sunt obligați a avea la bicicletă două frâne independente și ghidoanele bușonate.

Schimbătorul de viteză este permis.

PREMIILE

Premiul I: Una bicicletă de curse marca „DURKOPP".

Premiul II: Două roți complecte „DURKOPP" cu bayeuri „CONTINENTAL".

Premiul III: Două roți complecte „DURKOPP" fără bayeuri.

Premiul IV: Una șea de curse.

Premiul V: Una roată complectă „DURKOPP" cu bayeuri „CONTINENTAL".

Premul VI: Una șea de cursa, KOPP, fără bayeuri.

Premiul VII: Un ghidon de curse.

Premiul VIII: Un portmoneu.

Premiul IX: Un stylou „CONTINENTAL".

Premiul X: Un lanț de bicicletă.

precum și alte premii ce se vor anunța ulterior.

D. Jilescu oferă primilor trei începători sosiți în București câte 300, 200 și 100 lei.

De asemenea se pune în competițiune o cupă Challenge-perpetuu donată de Soc. Leonida și care va purta numele donatoarei. Trofeul va reveni, pe termen de un an grupărei din care face parte învingătorul întregei competițiuni. Odată cu încredințarea trofeului se va da clubului respectiv, o cupă pui, care va rămâne proprietatea definitivă a clubului. Cupa Challenge nu se va acorda în cazul când alergătorul va fi individual.

ART. 17. — Realizatorii celor mai bune timpuri în fiecare etapă vor primi câte o cupă, iar următorii doi sosiți câte un obiect.

ART. 18. — Controlul la sosire în București se va închide după trecerea a 15 la sută din timpul efectuat de învingător la ultima etapă.

PLOEȘTII SE PREPARA

Republicanii nu vor să-și desmintă prestigiul de urbe sportivă.

Astfel d. dr. Botez, primarul municipiului Ploești, care se interesează îndeaproape de organizarea primirii la Ploești, va dona o splendidă cupă realizatorului celui mai bun timp, pe distanța Târgoviște-Ploești.

Deasemenea fostul ciclist Tasse Mateescu și d. Georgescu vor dona premii.

Iată, deci că orașul Ploești, înțelege să sprijine ciclismul într'un mod care-i face cinste.

MORMOCEA, NICULICI, SAFANOV, NICOLLOZZO...

Printre primele adeziuni primite sunt și acelea ale alergătorilor: Mormocea, Niculici, Safanov și Nicollozzo, care vor fi prtagoniștii alergării.

Dar, asupra valorii spectacolului de Duminică și asupra șanselor participanților vom insista în numărul viitor.

INSCRIERILE

Inscrierile pentru această alergare se primesc până în ziua de 26 Mai, ora 18, la Atelierele Soc. Leonida din șos. Jianu nr. 18. Inscrierile din provincie se pot face telefonic la No. 264/20 sau telegrafic.

Taxa de înscriere este de lei 50 (cincizeci), care se va restitui tuturor alergătorilor ce vor lua plecarea.

După data de mai sus nu se vor mai primi înscrieri sub nici un motiv.

ATLETISM

Săptămâna tineretului

va începe cu 2 mari concursuri străjerești

Stafeta străjerească a granițelor și concursurile străjeresti. Mii de străjeri vor străbate țara dela un capăt la altul. In 72 de orașe se vor organiza întreceri atletice

Marea sărbătoare a tineretului se va desfășura și în acest an în acelaș cadru festiv, în aceeaș atmosferă de veselie caracteristică marilor evenimente și întreceri tinerești. Programul serbărilor cuprinde în afară de marea zi a tineretului, numeroase manifestări care vor începe la 1 Iunie și se vor termina la 10 Iunie.

Examinând programul sportiv, constatăm că el cuprinde două mari întreceri unice în felul lor prin amploarea și numărul participanților, prima este impozanta ștafetă a granițelor, iar cea de a doua întrecerea atleticei dintre străjerii celor 72 de legiuni, două manifestațiuni care prin grija cu care sunt organizate, prin numărul celor care iau parte prin entuziasmul cu care sunt primite pretutindeni, întrec ca proporție tot ceeace s'a înfăptuit până acum.

ȘTAFETA GRANIȚELOR

In ziua de 8 Iunie, vor sosi pe stadion, patru ștafete purtate de străjeri și aducând pământ din cele patru colțuri de țară. Ștafesta de Vest pe itinerarul Timișoara-Craiova- Pitești-Bucureșeti; ștafeta de Nord pe itinerarul Cernăuți-Suceava-Roman-Mizil - București; ștafeta de Est pe ruta Chișinău-Huși-Brăila - București; iar ștafeta de Sud dela Giurgiu la București.

CONCURSURILE ATLETICE STRAJERESTI

In zilele de 2—4 Iunie în București și în toate capitalele de județ se vor desfășura concursurile atletice străjerești, manifestațiune care va avea darul să descopere atâtea elemente valoroase, întrecere care ne va da prilejul să constatăm posibilitățile atletice ale străjerilor noștri.

PREMII MULTE ȘI BOGATE

Prin grija d-lui general Gabriel Marinescu și a Străjii Țării, premii numeroase și bogate se vor decerne străjerilor care își vor da concursul la desfășurarea acestor manifestațiuni.

Un nou record mondial de marș pe 30 km.

Copenhaga, 25. — In cursul unei reuniuni de atletism organizată la Copenhaga, mărșăluitorul Viggo Ingvorsen a bătut recordul mondial pe 30 km. parcurgând distanța în 2 ore 33 m. 0 s. 8. Vechiul rcord aparținea letonului Dahlin cu 2 ore 37 m. s. 6.

Duminică, Liga Muntenia va organiza la Velodrom un nou program atletic

In ciuda timpului defavorabil, Liga Muntenia a programat pentru Duminică o reuniune atletică la Velodrom în cadrul căreia urmează să se desfășoare următorul program atletic:

O cursă de o oră.

Brevetul atletic care cuprinde următoarele probe:

100 m.: 1 3s., 2.
1.500 m.: 6 m.
Lungime: 5 m.
Greutate: 13 m. două mâini).
Inălțime6 1 m. 30.
și câteva pentru copii.

VOLLEY BASKET-BALL

CAMPIONATELE INTERUNIVERSITARE

Ca și în ceilalți ani, s'a organizat și acum aceste campionate de volley și basket-ball studențești pe lângă celelalte dispute sportive. Organizarea lor, care totdeauna s'a bucurat de mare succes în masele studențești, a revenit de data aceasta clubului Universitar „Sp. Studențesc" care nu a precupețit nici un efort pentru deplina lor reușită. — Matchurile eliminatorii s'au disputat cu multă înverșunare de către tinerii sportivi ai facultăților și nu au mai rămas de jucat decât finalele atât la Basket cât și volley pentru a se cunoaște noui campioni.

Aceste finale vor avea loc Luni 28 Mai a. c. tot pe terenurile Sp. Studențesc din B-dul Elisabeta nr. 64 după următorul program:

Ora 9.30 finala Volley Academia Comercială Med. Umană.

Ora 10. Basket (1) Academia Comercială — Arhitectură.

Ora 12 finală Basket Drept (1).

Programul „Zilei Sporturilor" în toată țara

In anul acesta, următor directivelor „Străjii Țării", festivitatea „Zilei Sporturilor" făcând parte din serbarea „Zilei Tineretului" se va organiza în mod obligatoriu în toată țara, după amiaza zilei de 8 Iunie, în prezența autorităților Statului, a reprezentanților Străjii Țării și a tuturor conducătorilor sportivi din localitate.

In vederea unei cât mai bune reușite a acestor mărețe demonstrațiuni, care vor trebui să înfățișeze tuturor vitalitatea și disciplina mișcării sportive, avem onoare a vă aduce la cunoștință cele ce urmează, rugându-vă să binevoiți a lua de urgență și cu toată stăruința, măsurile cele mai stricte pentru ca ele să fie aduse la îndeplinire de asociațiile sportive din toată țara.

PROGRAMUL SERBARII „ZILEI SPORTURILOR"

Serbarea va avea loc în după amiaza zilei de 8 Iunie, pe stadionul sportiv sau pe unul din terenurile de sport, cel mai potrivit pentru aceasta.

CUVANTARI

Programul se va începe cu salutul sportiv către Maiestatea Sa Regele Carol II, rostit după ceremonialul hotărît de U. F. S. R., urmat de o cuvântare ținută de către conducătorul sportiv cel mai vechiu, sau mai mare grad, în care se va arăta importanța „Zilei Sporturilor" ca manifestație de educație și disciplină obștească și ca un omagiu adus Suveranului Țării, marele inițiator și protector al mișcării noastre sportive.

Capul autorității va răspunde printr'o cuvântare, care se va termina printr'un omagiu la adresa M. S. Regelui.

DEFILAREA

Programul se va continua cu o defilare a tuturor sportivilor din localitate îmbrăcați în costumele respective ale sportului pe care-l practică.

Ținuta va fi decentă, curată, îngrijită și, pe cât posibil, cât mai uniformă pe sporturi federale.

Defilarea se va face pe sporturi, fiecare club fiind precedat de o pancartă purtată de doi tineri străjeri sau sportivi.

ORDINEA DEFILARII VA FI URMATOAREA:

a) Muzici militare, fanfare sau gorniști;

b) Drapele asociațiilor sportive;

c) Conducătorii sportivi după grade și importanță;

d) Comitetele de conducere ale ligilor regionale, districtelor, asociațiilor sportive, etc.;

e) Sportivii, pe sporturi în ordinea alfabetică.

Sportivii, vor defila în costumele sportului lor putând purta în mâini accesoriile respective (mănuși de box, crosse de hockey, rachete, ghete cu patine pe umăr, ski-uri pe umăr, armele pe umăr pentru vânători (fără muniții), popici, florete, pentru escrimeuri și ramele pe umăr pentru canotaj. Ciclișții și motociclișții vor putea defila călări pe mașinile lor.

ȚINUTA VA FI URMATOAREA:

Pentru conducători: Bască albastră închis, cravată albastră închis, haină neagră sau albastru închis, cămasă albă nescrobită cu guler moale, pantaloni albi sau gris, decorații sportive în mărime naturală și anume: Meritul cultural pentru Sport, Răsplata muncii pentru învățământ și eventual decorații străine acordate pentru merite sportive.

La umărul stâng, se va purta în mod obligatoriu ecusonul galben al Străjii Țării.

Pentru sportivi: Costumul sportiv al sportului respectiv sau: bască albastru închis, cămașe albă nescrobită, guler moale, cravată albastră închis, cordon alb, pantaloni lungi albi și pantofi albi.

Campionii naționali și foștii campioni naționali vor purta o leducă tricolră pornind dela umărul stâng, de o lățime între 5—7 centimetri.

Defilarea va fi primită de capii autorităților, reprezentanții Străjii Țării și șeful conducătorilor sportivi din localitate.

Defilarea se va face su salutul sportiv, ridicând brațul drept celălalt braț va fi purtat în ritmul mersului iar nu ținut nemișcat.

DEMONSTRAȚII SPORTIVE

Defilarea va fi urmată de un ansamblu de demonstrații sportive pe teranul sportiv, la care vor participa toate asociațiunile sportive din localitate.

Programul ansamblului va fi alcătuit, după posibilități, cuprinzând: producțiuni gimnastice de ansamblu, exerciții ritmice, scurte demonstrațiuni de diferite sporturi și jocuri: oină, foot-ball, handball, basket și volley ball, ci numai demonstrațiuni care vor dura cel mult 15 minute.

Programul va dura cel mult 2 ore.

Accesul publicului va fi absolut gratuit, fiind strict interzis a se percepe vre-o taxă de intrare.

Școlile civile și militare vor asista la serbare în mod obligatoriu.

Se vor lua măsurile cele mai întinse pentru ca serbarea să se petreacă într'o ordine și disciplină perfectă, dându-i-se un caracter înnălțător de manifestare obștească pentru omagierea M. S. Regelui, Marele inițiator și protector al mișcării tineretului sportiv.

De asemenea se vor lua măsuri pentru asigurarea unui serviciu medical, înființându-se posturi de prim ajutor pentru a se preîntâmpina accidente și a se da ajutoarele medicale în caz de nevoe.

Președinte, **George A. Plagino**
Director general,
Neagu Boerescu

Pagina Boxului

Pedro Montanez a fost scos din cursa pentru titlul mondial

In urma unei răniri a fost declarat învins în fața lui Davey

New York, 24. — In arena Maddison Square Garden s'a disputat aseară un important match de box între Davey (Chicago) și portoricanul Pedro Mondanez.

Intâlnirea fusese programată pentru 10 reprize, dar în cea de a opta Davey a fost declarat învingător prin k. o. tehnic, arbitrul oprind lupta în urma avizului medicului, cu toate protestările spectatorilor, pentru că Montanez fusese grav rănit la arcada stângă.

In urma acestui rezultat, Davey se califică să întâlnească pe Henry Armstrong, campion mondial la categoriile ușoară și semi-mijlocie.

Matchul urmează să fie angajat pentru titlul mondial la categoria „welter".

Peter Kane a învins la limită pe marocanul El Housine

Fostul campion mondial își păstrează punchul

Englezul Peter Kane, fost campion mondial la categoria muscă, titlu pe care l-a abandonat din cauză că nu mai poate face greutatea, și-a făcut reintrarea la Paris, cu prilejul ultimei reuniuni desfășurată în arena „Palais des Sports".

Adversarul englezului a fost marocanul El Housine care, în ultimile eșiri publice s'a impus printr'o serie de excepționale performanțe.

Matchul formând vedeta reuniunei a fost angajat pentru 10 reprize și, contrar tuturor așteptărilor, El Housine a isbutit să atingă limita. Nu a fost însă scutit de situația de a face cunoștință cu podeaua ringului și acest fapt s'a petrecut chiar în prima repriză, când Peter Kane deslănțuit a lovit cu precizia ce formează una din caracteristicile lui.

Victoria la puncte a revenit englezului care a lăsat impresia că își are adversarul la discreție.

MATCHUL

El Housine atacă deschis și după mai multe păcăleli, Peter Kane îi găsește bărbia cu un direct de dreapta. Housine se odihnește 9 secunde la pământ.

In repriza secundă englezul se face remarcat prin precise directe de stânga cu cari evită în următoarele 3 minute încercările adversarului de a intra la corp.

In repriza patra Housine se regăsește și încearcă disperate atacuri. Este însă regulat oprit cu formidabile directe de stânga în care englezul excelează.

Kane este foarte activ în repriza următoare dar, în cea de a șasea are un moment de dificultate pe care îl trece datorită avansatei lui rutine.

Continuând să lucreze cu stânga, englezul domină și face față atacurilor pe cari marocanul le deslănțue în repriza opta.

Repriza noua vede pe Housine utilizând un box extrem de inteligent. Dar Kane posedă meseria, se acoperă minunat și cu precise stângi câștigă repriza.

Ultimile 3 minute corespund unei dispute în plină viteză. Kane este însă acela care domină și, la sfârșit, juriul îi acordă decizia la puncte.

ALTE REZULTATE

In cursul reuniunei al cărui cap de afiș a fost ținut de întâlnirea dintre Peter Kane și El Housine, Menozzi a învins prin k. o. pe Denis și Rutz, fost campion de categorie grea al Franței a dispus la puncte de Belkeir.

La 3 Iunie

O mare gală internațională de box la Arenele Romane

In seara zilei de 3 Iunie, cu prilejul „Lunei Bucureștilor" se va desfășura la Arenele Romane o mare gală internațională de box al cărui program va prilejui evaluarea pe ring a trei „staruri" necontestate a boxului românesc.

Astfel, Lucian Popescu, campionul României la categoria ușoară și fost dublu campion european la categoriile muscă și cocoș, va încerca să deposedeze de titlul continental la „pană" pe excelentul „as" belgian Phil Dolhem. Vasile Șerbănescu, deținătorul trofeului național la toate categoriile, întâlnește pe Simons, chalengerul oficial al lui Gustave Roth, campionul Belgiei la semi-grea, iar Moți Spakow cea mai populară figură a ringului nostru și fost campion al României la categoria grea, va da replica masivului Noben, excampion al țării sale (Belgia) la toate categoriile, un element de necontestată clasă și în al cărui palmares care cuprinde zeci de matchuri internaționale nu figurează decât două înfrângeri.

LUCIAN POPESCU VA CAUTA SA NU RATEZE OCAZIA CUCERIRII UNUI NOU TITLU EUROPEAN

Conștient de greaua misiune ce-o are în fața lui Dolhem, Lucian se conformă cu rigurozitate — în privința antrenamentului — și zi de zi poate fi văzut la sala maestrului Toma Panaitescu unde sub supravegherea acestuia, și-a pus la punct forma care amintește epoca sa de glorie. Intrebat de noi ce părere are despre acest match „brunetul" ne-a declarat următoarele: Dolhem e un element extrem de rezistent și lovește foarte puternic, dar... ăsta nu-i un motiv care să mă intimideze ! Mi-am regăsit condiția fizică din trecut și o dovadă este că în momentul de față nici un sparring-partener nu mai acceptă să „tragă" la mânuși cu mine. Aștept de mult ocazia să-l înfrunt pe Dolhem pentru titlu și crezi că acum când s'a ivit, o voi lăsa să-mi scape? Sper să cuceresc titlul continental la pană, și după părerea mea, Dolhem va pleca fără el!

VASILE ȘERBANESCU-SIMONS

Simons, excelentul semi-greu belgian s'a impus în ochii cunoscătorilor din patria sa prin câteva victorii consecutive, realizate în fața unor boxeuri de clasă ridicată în virtutea cărora, federația belgiană de specialitate l-a declarat chalenger oficial al lui Gustave Roth, fost deținătorul titlului european la categoria semigrea mai mulți ani. Șerbănescu are ambiția de a coborî ringul în victorios, cu atât mai mult cu cât dacă învinge, va fi opus lui Adolf Henser pentru titlul suprem al Europei, titlu care se găsește în mâinile germanului. Un motiv în plus pentru care Șerbănescu își desăvârșește forma sub conducerea maestrului Jim Călinescu.

MOȚI SPAKOW-NOBEN

Al treilea match vedetă, prilejuește apariția în ring, după o îndelungată absență, a lui Moți Spakow, unul din cei mai buni produși ai boxului dela noi, și fost deținător al titlului de categorie grea al României, care va încrucișa mânușile cu excampionul Belgiei, Noben, un pugilist dotat cu calități excepționale și care în lunga-i carieră n'a suferit decât două înfrângeri.

Deoarece Moți a primit aceleași asigurări că în cazul când va învinge, va fi opus germanului Henser, pentru titlul european, a început un serios antrenament și **„cu o singură dreaptă dobor un taur"**, ne-a declarat Spakow, schițând prin aer o „directă"... precisă!

După cum se vede, gala dela 3 Iunie este sortită să înregistreze un mare succes, iar disputele, — din motivele menționate mai sus — vor fi din cele mai dramatice și de o rară spectaculozitate.

Deschiderea serii o vor face câteva întâlniri amatoare între cei mai buni elevi ai sălilor bucureștene.

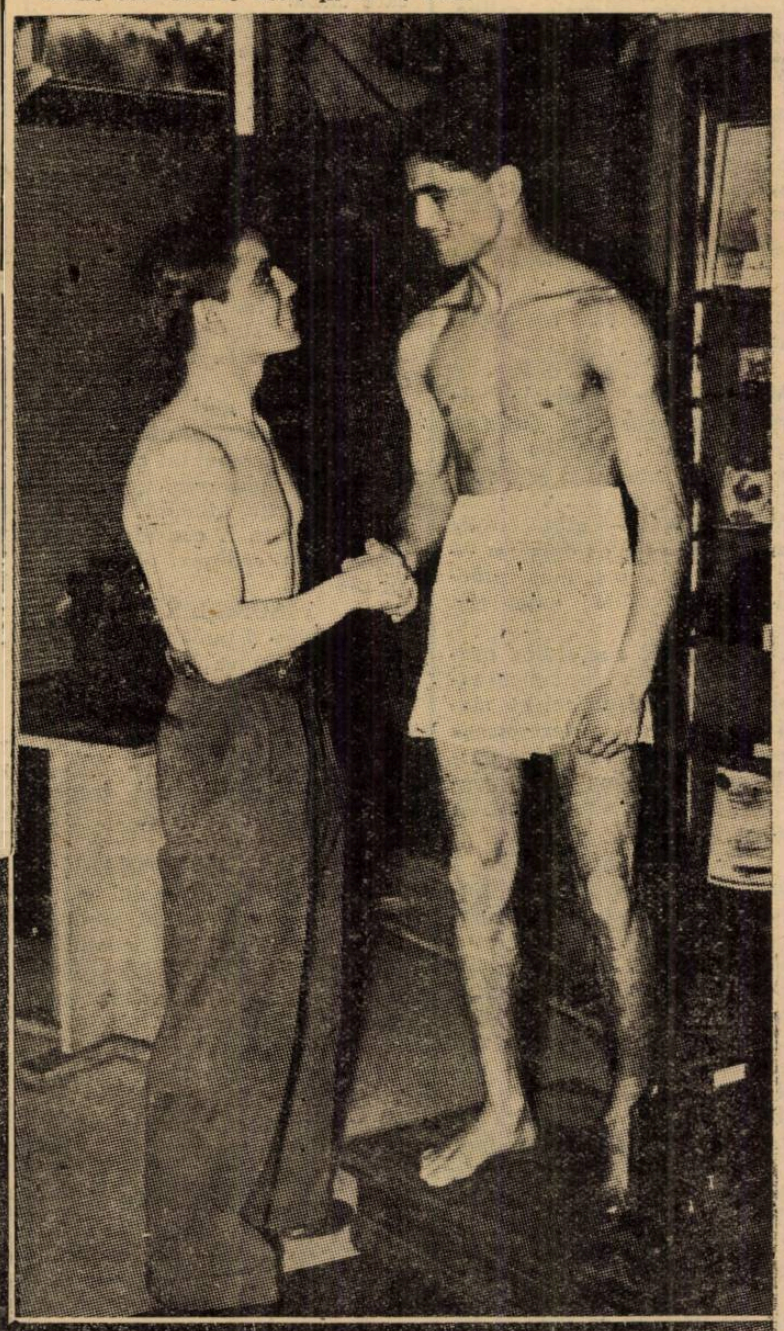

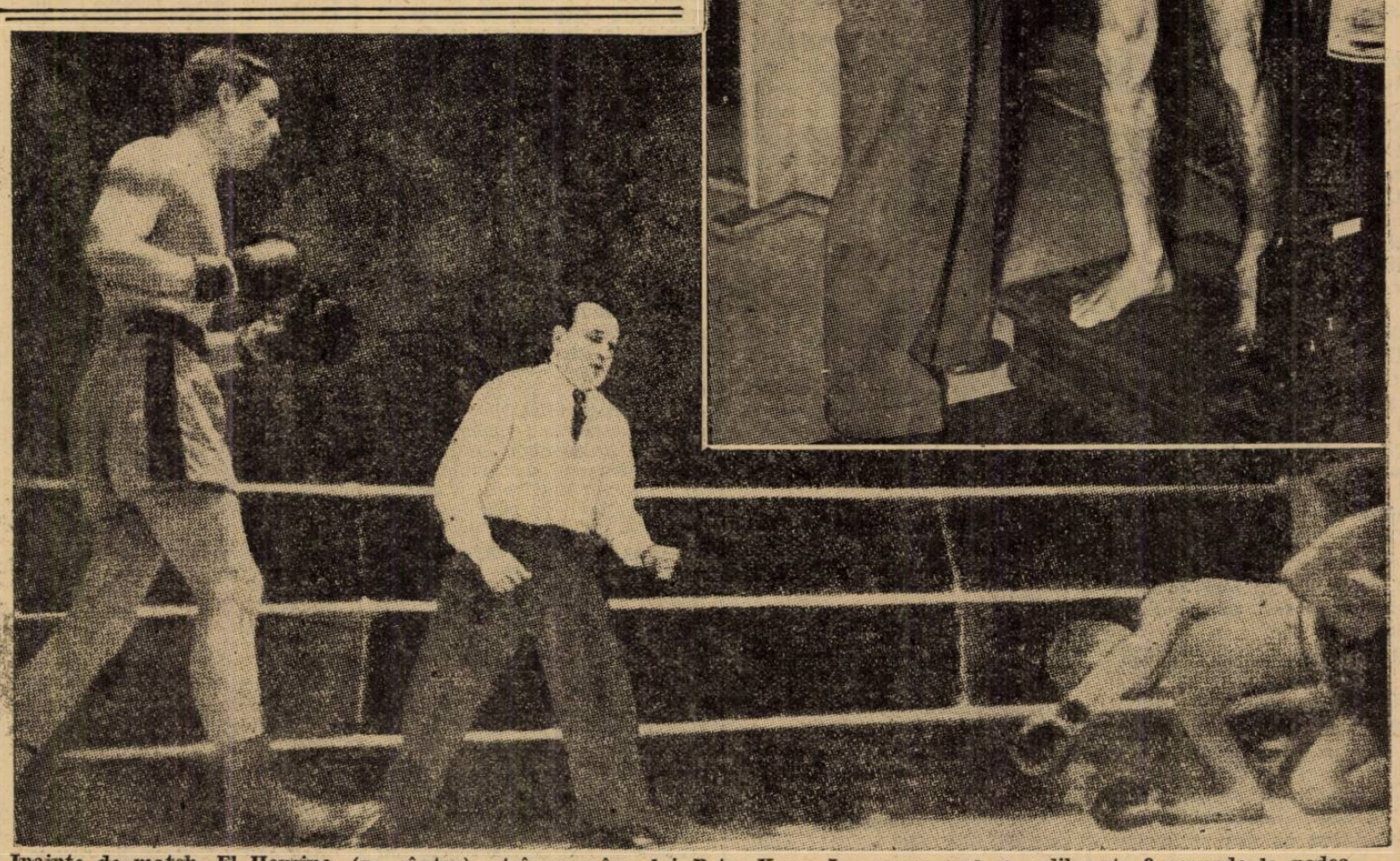

Inainte de match, El Housine (pe cântar), strânge mâna lui Peter Kane. Jos, marocanul se odihnește 9 secunde la podea

MOTOCICLISM

Concursul de regularitate al grupării A.R.M.A. se va disputa Duminică 4 Iunie

Proba se va ține pe distanța București-Ploești-București

Asociația Română a motocicliștilor alergători — ARMA — organizează în ziua de 4 Iunie al treilea concurs de regularitate și îndemânare deschis motocicletele solo și cu ataș de toate categoriile.

Concursul constă din două probe distincte: a) proba de regularitate și b) proba de îndemânare.

CONCURENȚII

Poate lua parte la acest concurs orice motociclist posedând o licență națională FRM 1939 sau altă licență echivalentă. Motocicliștii se împart în două clase: „consacrați" și „neconsacrati". Sunt „consacrati" motocicliștii cari în ultimii 5 ani (începând dela 1. I. 1934):

A) S'au clasat în primele 2 locuri în clasamentul general într'un concurs interclub de următoarele genuri:

Cursă de viteză sau de regularitate pe drum; rallye, moto-cross. curier de războiu. câștigătorii unei curse de coastă (solo sau ataș, „curse" și „sport"), câștigătorii unui „Mare Premiu" sau ai unei curse similare, foștii și actualii campioni naționali de coastă recordmanii naționali de viteză pe km., lansat.

Orice motociclist care nu intră în prevederile de mai sus e considerat drept „neconsacrat".

MOTOCICLETELE

Motocicletele speciale de curse sunt rezervate exclusiv „consacraților". Combustibilul liber. Două frâne și o șea obligatorii.

Motocicletele — atât cele de sport cât și cele de turnism — vor trebui să corespundă întocmai stipulațiunilor categoriei „sport".

Organizatorii vor ridica probe din rezervoarele concurenților (exceptând pe cei cu mașini de curse), la terminarea cursei, iar juriul va decide descalificarea în urma eventualelor fraude ce se vor dovedi la analiză.

INSCRIERI ȘI TAXE

Inscrierile se primesc în București la d. Otto Pfennings, str. Gr. Alexandrescu 66, între orele 13-21 până Sâmbătă 3 Iunie ora 18, și pe teren la antrenament.

După acest termen nu se mai primește nici o înscriere, sub nici un motiv.

Inscrierile vor fi însoțite de taxa de lei 100 (una sută) fără de care nu vor fi considerate valabile.

Concurenții din provincie se pot înscrie, prin telegramă cu înregistrarea predării la poștă, cel mai târziu Vineri, 2 Iunie orele 24, urmând ca taxa să fie înmânată, clubului organizator, cel mai târziu în ziua cursei înainte de start.

Clubul organizator își rezervă dreptul de a respinge cererea de înscriere fără să arate motivele, în care caz se va restitui taxa.

PARCURSUL PROBEI DE REGULARITATE

Parcursul probei de regularitate e de 112 km. Startul se dă pe șos. Gh. Buzdugan (Jianu), în dreptul punctului „Bordei". De aci concurenții vor eși în șoseaua București-Ploești. se va intra pe drumul normal până la Monumentul Eroilor dela Griviția, depe Bulevard, pe care-l va ocoli fără să oprească și se vor întoarce la București pe același drum până exact la linia de pe care li s'a dat plecarea.

VITEZELE MEDII

Vitezele medii vor fi date în kilometri plini.

Viteza medie și-o alege concurentul singur și nu e obligat să o comunice decât în momentul plecări în cursă, scrisă și semnată de concurent pe o hârtie introdusă într'un plic pe care îl va înmâna lipit cronometrorului.

Plicurile nu se vor deschide decât de către juriu după plecarea ultimului concurent.

Atât pentru „consacrați" cât și pentru „neconsacrați", vitezele medii se limitează pentru fiecare categorie și clasă. Stabilira acestor limite s'a făcut astfel ca numărul inițial de puncte să fie același pentru fiecare clasă.

PLECARILE

Plecările se dau începând dela orele **opt și un minut precis**, din minut în minut.

Concurenții de aceiaș categorie vor lua plecarea în ordinea numerilor. Concurentul se va prezenta la start cu motorul în mers și cu roata din față pe linia albă.

Plecarea se consideră în mod irevocabil luată în momentul semnalului starterului, neputându-se repeta sub nici un motiv.

Concurenții cari întârzie la start și nu se prezintă la cronometru în momentul când trebuiau să ia plecarea, pot pleca în cursă însă „timpul" oficial al plecării va fi considerat cel impus prin ordinea plecărilor, nu cel real.

SOSIRILE

Potoul va fi pudecat pe linia de plecare și va fi trecut lansat.

Timpul limită pentru acoperirea totală a parcursului e de 3 ore.

Concurenții sosiți după trecerea acestui timp-limită, nu vor fi clasați.

PROBA DE INDEMANARE

După sosirea ultimului concurent sau după 180 minute dela plecarea concurentului care a luat startul oficial la ora cea mai înaintată, va ve loc prob de îndemânare.

CLASAMENTUL

Se vor face două clasamente generale, absolut separate; unul pentru „consacrați", altul pentru „neconsacrați".

Clasamentul genral se va face adunând numărul de puncte realizat de concurent în proba de regularitate cu numărul de puncte realizat în proba de îndemânare. Concurentul care va avea cel mai mare număr de puncte va fi declarat învingător.

După același criteriu urmează întreg clasamentul, atât cel general cât și cel pe clase și categorii.

Pentru ambele clasamente citate mai sus, în caz de egalitate de puncte, partajul se va face după următoarea ordine:

Concurentul cu cel mai mic număr de penalizări de timp în proba de regularitate;

Concurentul cu mașina mai slabă;

Concurentul care a făcut performanța mai bună la proba de îndemânare.

ARMA
organizează primul concurs de MOTORETE

Se organizează în cadrul și în normele regulamentului de regularitate și îndemânare pentru motociclete, un concurs similar rezervat exclusiv motoretelor.

Condițiunile sunt întocmai cele ale regulamentului, cu următoarele modificări și precizări:

Concurenții trebue să fie membri ai unui club motociclist afiliat la FRM.

Prin „motorete" se înțeleg vehiculele cu două roți, acționate de un motor cu explozie a cărui capacitate nu e mai mare de 100 cmc.

Taxa de înscriere: 50 lei.

Viteza medie se limitează la 56 km. oră.

Plecările se dau începând dela orele 7,31 precis.

HAND-BALL

C. F. R. întâlnește mâine într'un match decisiv pe Turnverein

Sâmbătă după amiază se dispută pe Velodrom un nou match oficial de hand-ball, dar extrem de important pentru campionatul regional, în care cele mai bune echipe din Capitală C. F. R. și Turnverein își dispută întâietatea.

Regretabilele forfait-uri din ultima etapă și omologate cu prea mare ușurință de Liga respectivă, a complicat enorm situația în clasament.

C. F. R. a intrat în retur cu un avans de trei puncte, acum în urma acestui discutat forfait cu Prahova, se află la egalitate de puncte cu Turnverein.

Totuși feroviarii mai au șanse de a cuceri campionatul, dacă vor câștiga apelul introdus, sau dacă vor câștiga dificila partidă cu Turnverein.

B. T. V. cunoaște importanța matchului pe care-l susține și va face tot posibilul să-și adjudece victoria. Poate câștiga chiar campionatul, însă cu condiția să nu mai piardă nici un match.

In asemenea condițiuni e ușor de imaginat cât de pasionată și înverșunată va fi partida de mâine.

Factorul care va îndârji și mai mult lupta este această situație neclară din clasament.

Șansele feroviarilor de a cuceri campionatul regional, sunt asigurate dacă vor isbuti să câștige partida cu vechiul său rival Turnverein.

JIU JITSU

Dela „Turnverein"

Secția de jiu-jitsu din sala de gimnastică turnwerein de sub priceputa conducere a d-lui colonel Șt. Chirițescu, inițiatorul acestui sport la noi, aduce la cunoștința tuturor elevilor cari urmează cursurile acestei secții, că orele de antrenament au suferit o modificare și anume: ele au fost fixate dela ora 8—10 seara și nu dela 9 la 11 cum au fost până acum. Deasemeni, sunt rugați să se prezinte la antrenament și cei cari au fost desconcentrați. Cursurile vor dura până la 25 Iunie, după care dată se va lua vacanță până la 15 Septembrie, când vor începe preparativele în vederea campionatelor naționale de jiu-jitsu, ce se vor desfășura la București. D. col. Christescu atarage atenția elevilor că nu vor plăti nici un fel de taxe, întrucât lecțiile se predau în mod cu totul gratuit.

TENNIS

DUPA TURUL II AL CUPEI DAVIS

Odată cu terminarea matchului Germania-Polonia — care a durat nu mai puțin de cinci zile — turul II, din cadrul zonei europene a Cupei Davis a luat sfârșit.

Cele 8 întâlniri programate în această etapă au revenit toate echipelor favorite, cu excepția matchului **Norvegia - Boemia**, unde scandinavii au câștigat fără joc, pentrucă cehii în urma nouei situații, au forfaitat.

Rezultatele celorlalte 7 matchuri le-am publicat, dar se impune să revenim asupra lor.

BELGIA — INDIA 3:2

Exoticii, socotiți victime sigure la Bruxelles, s'au comportat peste așteptări. După ce în prima zi gazdele au ajuns să conducă cu 2:0, indienii au câștigat spre surprindere generală, dublul, iar în ultima zi de joc Ghaus Mohamed l'a bătut pe Nayaert în trei seturi! (10:8, 6:2, 6:1), egalând astfel situația. In matchul decisiv Lacroix a trebuit să facă apel la toată știința lui pentru a învinge pe Savoor și să salveze astfel prestigiul tennisului belgian. Victoria dificilă a belgienilor, împotriva unui adversar atât de slab, a avut drept urmare scoaterea din echipă a jucătorului de dublu Van den Eynde, care va fi înlocuit cu Borman.

In matchul cu Norvegia deci, Belgia va prezenta următoarea formație: Lecroix, Ch. Nayaert, Geelhand și Borman. Belgienii — favorizați de sorți — vor câștiga și acest nou match și se vor califica pentru semifinalele zonei europene, dar acolo... sorții nu le vor mai veni în ajutor, căci iugoslavii nu știu de „sorți" mai ales în materie de tennis.

ITALIA — MONACO 3:0

Din cauza timpului nefavorabil, ultimele două „simpluri" ale acestui match nu s'au disputat, taberele combatante convenind ca rezultatul final al întâlnirei să fie 3:0.

Italienii au câștigat mai ușor decât se aștepta și lucrul acesta se datorește „veteranului" de Stefani, care a „reînviat" pur și simplu în primăvara aceasta. După ce a triumfat la turneul internațional dela Wiesbaden — într'un lot select de jucători, printre cari și câțiva americani — a dovedit și la Napoli, în fața lui Landau și Medicin, că succesul său la Wiesbaden n'a fost accidental.

Cucelli, tânăra speranță a tennisului italian l'a secondat cu mult succes și dacă de Ștefani va continua să fie în formă, iugoslavii vor avea o misiune extrem de dificilă la Milanov în matchul care începe mâine.

IUGOSLAVIA — UNGARIA 4:1

Invingătorii noștri din primul tur, au pierdut această întâlnire, pe teren propriu, chiar la primul match. Intr'adevăr, Gábory marcând aceiași formă slabă, de care a dat dovadă și la București, a cedat lui Mitici și cu această înfrângere soarta matchului a fost pecetluită. Dn acest moment iugoslavii aveau alte două victorii sigure (dublul și matchul Puncec-Gábory) pentru asigurarea celor 3 puncte necesare succesului final.

La această întâlnire dealtfel s'a înregistrat și o mare surpriză. Asbóth — admirat și apreciat și la București — l-a învins pe Puncec. Campionul iugoslav socotit actualmente al treilea jucător din lume, făcându-și stagiul militar, nu a fost pus la punct cu antrenamentul, dar faptul acesta nu micșorează performanța lui Asbóth. El rămâne una din cele mai autentice speranțe ale tennisului european.

GERMANIA — POLONIA 3:2

Eroul acestui match — repetăm — care a durat cinci zile, a fost fără îndoială polonezul I. Tloczynski, în timp ce tovarășul său de echipă, Baworowski — campionul internațional al României din anul trecut — s'a comportat sub așteptări.

Intr'adevăr Tlocazynski a obținut două victorii răsunătoare împotriva lui H. Henkel și R. Menzel. Dacă el juca și dublu nu se știe dacă Polonia nu câștiga. Performanța primului jucător polonez e demn de remarcat și ea constitue o mare cinste tennisului vecinilor noștri.

SUEDIA — DANEMARCA 4:1

Intâlnirea dintre cele două țări, cu jucători specializați pe teren acoperit, a revenit pe merit suedezilor cu 4:1.

Schroeder a jucat din nou excelent și danezii din această cauză au pierdut orice șansă de a mai câștiga.

Singura lor victorie a fost obținută de Plougman, chiar în primul match.

ANGLIA — NOUA ZELANDA 3:2

Spaima tuturor participanților în Cupa Davis, cu câțiva ani în urmă, a recoltat o victorie dificilă și... penibilă impotriva Noue Zelandă.

Cele două puncte ale neozelandezilor au fost obținute de Malfroy „la simplu" și Malfroy — Coombe „la dublu".

Pentru noi rămâne un adevărat mister, dece n'a jucat și Coombe simplu, în locul acelui oarecare... Mr. Brown. A fost o „omisiune" a selecționeurului? Sau Coomba nu putea rezista în trei zile consecutive. Ne vine greu să credem. In orice caz, Anglia s'a calificat pentrtu turul următor, ca și în anul trecut, dar departe nu va putea trece.

FRANȚA-CHINA 4—1

Kho Sin Kie, unica speranță a chinezilor a „capotat" chiar în primul match, în fața lui Destreman și din aces moment victoria francezilor — sigură de altfel și fără această „capotare" — a devenit indiscutabilă.

Ceilalți jucători chinezi Choy și I. H. H. O., fără a fi chinezi" în materie de tennis, încă nu sunt de clasă internațională.

Singura victorie a învinșilor sedatorește lui Kho-Sin-Kie, care a reușit să dispună de... Yvon Pétra.

TURUL III

Pentru turul III (sferturi de finală) al zonei europene s'au calificat deci următoarele 8 țări:

Norvegia, Belgia, Italia, Iugoslavia, Germania, Suedia, Anglia și Franța.

Celep atru matchuri ale sferturilor de finală se vor disputa — începând de mâine chiar — după programul de mai jos:

OSLO: Norvegia- Belgia.
MILANO: Italia-Iugoslavia.
BERLIN: Germania-Suedia.
LONDRA: Anglia-Franța.

Cari vor fi echipele câștigătoare?

Este foarte ușor de prevăzut: Belegia, Iugoslavia, Germania și Franța.

E. Hmr.

ULTIMA ORA

TOMA AUREL a primit aseară contractul pentru un match la New York la 29 Iunie

Dacă învinge sau termină la egalitate, boxeurului nostru i se asigură alte două întâlniri la Madisson Square Garden

„Sunt sigur că, cu puţin noroc, TOMA AUREL poate cuceri în 6 luni titlurile mondiale la „cocoş" şi „pană", scrie cunoscutul manager Lew Burston

Aseară târziu, Toma Aurel a găsit la locuinţa lui un plic voluminos ce făcea impresia de aducător de ştiri bune.

Şi aşa a fost.

Leclerc, managerul lui „Tomiţă", i-a transmis o scrisoare din partea lui Lew Burston, cum şi contractul în original pentru un match la New-York.

Managerul american îi propune un match la Madisson Square Garden, la 29 Iunie, în compania celui mai bun adversar american.

In acelaş contract este o clauză potrivit căreia i se asigură lui Toma — în caz de victorie sau match nul — alte două întâlniri, respectiv pentru 1000 şi 1200 dolari.

In scrisoare, Lew Burston îi scrie profesorului Leclerc că a reţinut pentru Toma un loc pe „Normandie" care pleacă din Le Havre la 24 Mai sau, în caz de imposibilitate — pentru cursa a cărei

TOMA AUREL

plecare din Le Havre va avea loc la 7 Iunie.

In acelaş timp, Burston atrage atenţia că este cel mai favorabil moment pentru plecarea lui Toma în Statele Unite, căci nu crede să existe în prezent un „cocoş" sau o „pană" care să-l poată învinge pe Toma.

Acesta are şanse să câştige în America şi Burston este sigur că cu puţin noroc Toma Aurel poate cuceri în 6 luni titlurile mondiale la „cocoş" şi „pană".

In sfârşit, Burston arată că Mike Jacobs şi Johnny Attel de la Madisson Square Garden sunt foarte impresionaţi de Toma Aurel, mai ales în urma ultimilor matchuri şi de când a boxat în America.

„De aceea — scrie Burston lui Leclerc — cred că veţi accepta şi iscăli contractul.

In ce-l priveşte pe Toma, cu el am vorbit chiar aseară şi nu pare dispus să plece în America înainte de 8 Iunie. Vrea să fie prezent la serbările Zilei Sporturilor şi speră să i se decerne „marele premiu naţional".

Pe care — e convingerea noastră fermă — îl merită cu prisosinţă.

Au plecat...

Jucătorii români din provincie: Iuhasz, Bürger, Pavlovici, Reuter şi Dobay, a părăsit Capitala eri dimineaţă.

Tot eri au plecat şi cei doi arbitrii de tuşe: jugoslavul Ştefanovici şi polonezul Schneider.

Langenus mai stă o zi în Bucureşti.

Rezultate interesante în cadrul campionatului European de basket

Kaunas, 25. — In cadrul campionatului european de basketball, care se dispută aci, s'au înregistrat următoarele rezultate:

Lithuania—Polonia 46:18.
Letonia—Finlanda 108:7.
Estonia—Ungaria 64:18.
Franţa—Italia 31:24.

Examene de piloţi la Aeroclubul Prahova

Ieri dimineaţă au început la Ploeşti examenele elevilor-piloţi care au urmat cursurile teoretice la Şcoala de pilotaj a Aeroclubului Prahova.

Comisia examinatoare, prezidată de d. comandor I. Stănculescu, a fost formată de d-nii: lt. comandor av. Budac, şeful serviciului şcolilor din direcţia aviaţiei civile, comandor Păun, reprezentant al Federaţei Aeronautice Regale a României, d. maior Ciochia şi cpt. Abeles, directorul şcoalei de pilotaj a Aeroclubului.

Având o conducere nouă, plină de iniţiativă şi bune intenţii, Aeroclubul Prahova, situat într'unul din cele mai bogate centre industriale din ţară, şi-a propus o activă contribuţie la acţiunea de propagandă aeronautică şi la formarea contingentelor de piloţi necesari aviaţiei naţionale.

Prima serie de piloţi, pregătiţi de excelentul pedagog aeronautic d. căpitan Abeles, a trecut ieri lucrările scrise ale examenului teoretic.

S'au prezentat 48 de elevi, candidaţi la brevetul de pilot de turism, dintre cari 26 cu dorinţa exprimată de a merge după aceasta la şcoala militară dela Tecuci.

Astfel până în prezent au trecut examenele teoretice elevii şcolilor particulare din Bucureşti, Craiova, Ploeşti, rămânând să se ţină până la sfârşitul lunei şi probele dela şcolile din Galaţi, Iaşi şi Cluj, urmând ca aceşti tineri să înceapă sborurile la toate şcolile. Pe ţară, această promoţie se anunţă cea mai numeroasă din câte au fost până în prezent la noi.

Ferraro este campion al Franţei

La Marsilia s'a desfăşurat o reuniune de box al cărui cap de afiş a fost ţinut de întâlnirea dintre Pierre Louis şi Etienne Ferraro, în joc fiind titlul de campion al Franţei la categoria muscă pe care primul îl deţinea.

Victoria la puncte revenind celui din urmă, titlul a schimbat mâna.

In cursul aceleiaşi reuniuni Cerdan a învins prin abandonare în repriza 6-a pe Cadot, Di Meglio a dispus de Gromada prin k. o. în repriza 2-a şi Paolino a învins prin abandonare în repriza 6-a pe Attaf.

Divergenţe de păreri în vederea alegerii arbitrului neutru pentru matchul Popescu-Dolhem

Peste puţine zile, Capitala noastră va adăposti un important eveniment pugilistic. Este vorba de matchul Lucian Popescu—Phil Dolhem, care va forma vedeta reuniunii internaţionale ce se va desfăşura în seara zilei de 3 Iunie la Arenele Romane.

In joc fiind titlul de campion al Europei la categoria pană, titlu pe care îl deţine boxeurul oaspe, chestiunea alegerii judecătorului neutru care va îndeplini şi oficiul de arbitru-judecător în ring, întâmpină serioase dificultăţi.

Astfel, organizatorul competiţiunei crede că este cazul utilizării unui oficial german, pe când managerul belgianului se gândeşte la un judecător francez. Tratativele sunt în curs şi ele urmează să ducă la o concluzie convenabilă ambelor părţi.

Nu este însă exclus ca, în cele din urmă, să se recurgă la un oficial din cu totul altă ţară

Biroul federal F.R.F.A. se întruneşte Luni seara

Biroul Federal al F. R. F. A.-ului se va întruni la începutul săptămânii viitoare şi anume Luni seara.

Slabe încasări la matchul ANGLIA-ROMANIA: numai 3 MILIOANE LEI...

Contrar interesului extraordinar stârnit de matchul cu Anglia, încasările au atins o sumă mult prea mică. Socotelile n'au fost încheiate încă, dar cercurile oficiale anunţă o reţetă de cca 3 milioane lei, la 24.000 de spectatori plătitori!...

Sau este o glumă sau e adevărat...

Turul III al Cupei Davis a început ieri cu matchul Franţa-Anglia

Rezultatul primei zile este 1-1

LONDRA, 25. — Azi a început la Wimbledon, matchul de tennis dintre echipele Franţei şi Angliei, contând pentru turul III al zonei europene a Cupei Davis.

In prima întâlnire Hare a învins, după mare luptă pe Destremau iar în continuare Boussus a dispus cu multă uşurinţă de Shayes.

Rezultatele tehnice sunt următoarele:

Hare b. Destremau 6:2, 6:3, 3:6, 14:12.

Boussus b. Shayes 6:2, 6:4, 6:0.

După prima zi deci, echipele stau la egalitate: 1-1.

Şedinţa biroului permanent al UFSR-ului

Subvenţii acordate federaţiilor
Un match de lupte Turcia - România

Prezenţi d-nii: George A. Plagino, Mihail Savu, Al. Cantuniari, T. A. Davila, Col. Adj. Em. Pălănceanu şi V. Canarache.

Director general d. Neagu Boerescu.

Secretar de şedinţă, d. D. Boicescu, Subdirector UFSR.

Se hotărăsc următoarele titluri pentru Federaţiile de Bobsleigh, Ski, Ciclism şi Tir:

Federaţia Română de Bobsleig şi Tobogganing — F.R.B.T.

Federaţia română deCiclism — F. R. C.

Federaţia Română de Ski — F. R. SKI

Federaţia Română de Tir — F. R. TIR.

Se acordă în contul subvenţiilor pe exerciţiul în curs următoarele sume:

Federaţia Română de Tir suma de lei 40.965.

Federaţia Română de Ciclism suma de lei 40.000.

Se acordă proectele de instrucţiuni întocmite de Direcţia Generală UFSR pentru serbarea Zilei Sporturilor — 8 Iunie — atât în Capitală cât şi în întreaga ţară, care se vor multiplica şi trimite federaţiilor, pentru întocmai aducerea la îndeplinire.

Se hotărăşte ca Secţiunea de Ski-Kjörning dela Federaţia de Bobsleigh să se încadreze în Federaţia Română de Ski.

COMITETUL CENTRAL

Comitetul Central al U.F.S.R.-ului a fost convocat pentru Luni 5 Iunie.

— Se acordă Federaţiei Române de Lupte şi Haltere suma de lei 5.874, necesară primirii echipei naţionale turceşti de lupte.

Germania şi Boemia au terminat pentru a treia oară la egalitate: 2-2 (1-1)

Dortmund, 25. — Ieri s'a jucat aci al patrulea match internaţional de football dintre echipele reprezentative ale Protectoratului Boemiei şi Moraviei şi slecţionata Germaniei.

Jocul s'a desfăşurat în prezenţa a 22.000 spectatori şi s'a terminat cu un draw, 2:2 (1:1).

Pavlovici a intervenit la timp interceptând un balon periculos, înainte ca să se poată apropia Lawton care-l are în cârcă pe Sfera

Cullis a degajat balonul, speriând parcă pe Ploeșteanu care-și pregătește o cădere mai comodă. In stânga, Morris urmărește faza, iar în fund arbitrul Langenus a luat o atitudine dojenitoare...

CE-A FOST MIERCURI LA A.N.E.F.

CELE DOUA ECHIPE INAINTE DE INCEPEREA JOCULUI

In picioare: Ploeșteanu, Reiter, Mercer, Orza, Male, Woodley, Vintilă, Velsh, Cullis, Smith, Morris, Cooping, Lawton.

Jos: Broome, Pavlovici, Iuhasz, Bodola, Demetrovici, Goulden, Sfera, Bürger, Dobay

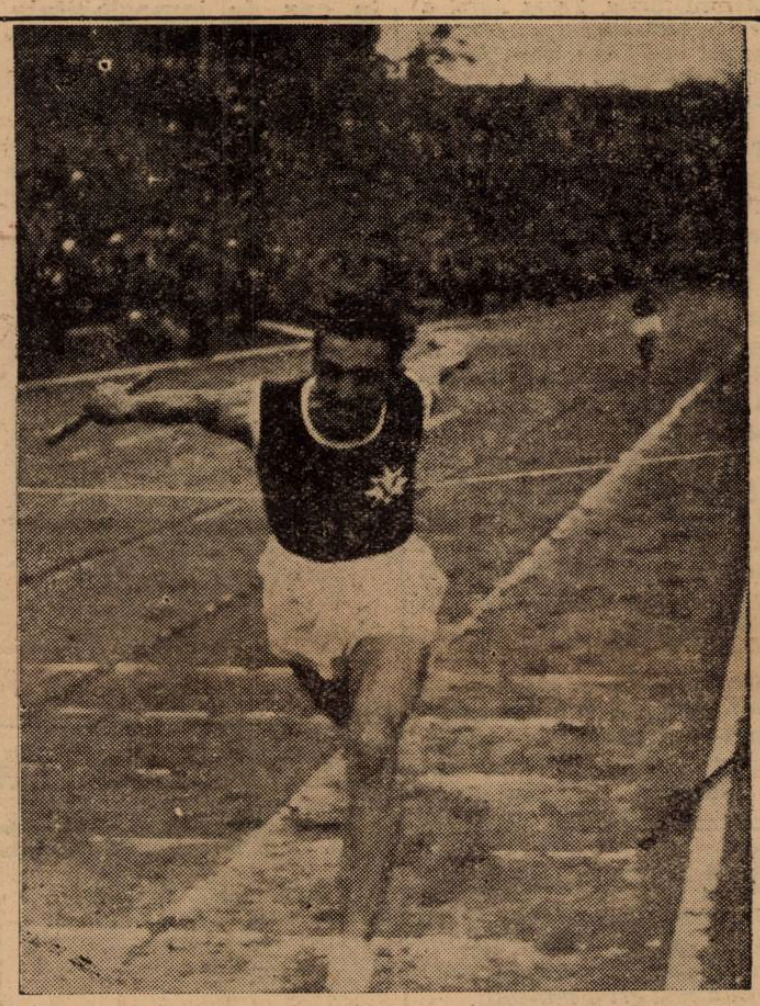

Anton Cristea ultimul schimb din stafeta 4×200 m. încheie în stil „american" victoria Venusului.

...De unde a pornit primul goal al englezilor. Pavlovici a blocat o lovitură liberă dela 20 m., dar n'a putut reține balonul — cum se vede în fotografia de mai sus. Balonul va ajunge la Broome care va marca în poarta goală

Editura Societăţii Anonime „Universul", Bucureşti, Str. Brezoianu Nr. 23—25 — România

BIBLIOTECA CENTRALĂ „ASOCIAȚIUNII"

Taxa poștală plătită în numerar conform aprobării dir. g-rale p. t. t. nr. 24.464/939

2 LEI

UNIVERSUL

12 PAGINI

144-1939

Redacția și Administrația: Palatul „UNIVERSUL", str. Brezoianu 23—25. Telefon: Centrala: 3.30.10; Redacția: 4.21.81. Redactor responsabil EUGEN DUMITRESCU

Proprietar: „Universul" S. A. Adm.-delegat STELIAN POPESCU Inscris sub No. 167, Trib. Ilfov

Nr. 144 — Anul II ● BUCUREȘTI. — Duminică 28 Mai 1939

ABONAMENTE: Pentru grupări sportive 1000 lei anual

1 an LEI 500
6 luni LEI 270
3 luni LEI 150

Iată omul...

...pentru premiul național al sportului românesc:

TOMA AUREL

Premiul național pentru sport — cea mai înaltă distincție pe care sportul românesc o acordă atleților săi — își poate desfășura anul acesta mai mult decât ori când, întreaga lui semnificație.

El a fost creat pentru a răsplăti pe cel mai bun dintre cei mai buni și respectă criterii precise.

El nu e o recompensă — sau cel puțin, n'ar trebui să fie — pentru un moment, pentru o performanță isolată. Ci pentru un întreg ansamblu care întrece mult valoarea unei asemenea isprăvi.

Credem că „premiul național ar trebui să răsplătească valoarea, continuitatea și modestia, cele trei însușiri esențiale, cari — numai ele pot defini complet pe adevăratul sportiv, pe acela, care merită într'adevă să fie recompensat cu cea mai mare distincție a sportului românesc.

Anul acesta — pentrucă n'a fost acordat mai înainte — acest premiu național trebue dat unui om, care să îndeplinească toate cele o sută de procente ale condițiilor de mai sus.

Și acest om nu poate fi altul decât Toma Aurel.

Pentrucă el împlinește integral toate condițiile impuse atletului de elită, care aspiră la suprema distincție a sportului.

Toma Aurel e un atlet de valoare excepțională cu performanțe identice. Mai bine decât oricare, boxeurul acest „al nostru", răspunde pretențiilor referitoare la valoarea performanțelor: a fost campion european, are o victorie asupra campionului mondial al categoriei sale și are cea mai impresionantă serie de victorii consecutive.

Continuitatea e respectată integral. Să ne amintim că a fost o perioadă — de loc scurtă — când îndoliatul sport românesc nu trăia în Europa decât prin pumnii „rumânești" ai lui Toma Aurel.

Vigoarea rumânească a lui Toma, ambiția lui continuă a reparat „penibilul" Toulousului și a făcut respectat sportul românesc în Anglia înainte ca echipa națională de foot-ball să piardă în fața reprezentanților englezi.

Valoare, continuitate, modestie... Toma Aurel n'a cerut niciodată nimic, n'a vorbit decât în termeni tehnici — cea mai autentică modestie sportivă — de strălucitele lui victorii și cine îl cunoaște știe că Toma, campionul european, „campionul neîncoronat al lumii" cum spuneau englezii revistei „Topical Times" are ca ideal al vieții să devină un bun meseriaș mecanic, util societății.

Sportul românesc îi datorează mult lui Toma pentru a-și plăti această datorie cu „premiul național pentru sport pe anul 1939", cu atât mai mult cu cât ar premia în el cele mai alese virtuți etnice: vitejia vânjoasă modestă și cinstită.

Campionatul Elveției

Ultimele matchuri jucate în cadrul campionatului elvețian, au dat următoarele rezultate:

Grenchen — Lausanne 2:1.
Servette — Luxern 4:2.
Chaux de Fonds — Nordstern 2:1.

Campionatul a fost câștigat de echipa Grasshoppers cu 29 de puncte.

Echipa națională a Jugoslaviei va juca la Londra în Decembrie 1940!

Senzaționala telegramă primită la Belgrad din partea lui „Football Association"

Belgrad, 26 (prin telefon dela corespondentul nostru). — **In cursul zilei de ieri federația iugoslavă de football a primit o telegramă din partea forului englez prin care i se face propunerea și i se arată condițiunile pentru un match revanșe Anglia—Iugoslavia care să se dispute în anul 1940.**

Desigur că federația iugoslavă va accepta cu bucurie această mare cinste care i se face footballului iugoslav.

Matchul nu se va disputa decât în luna Decembrie și anume în prima Miercure, dată rezervată pentru o întâlnire internațională la Londra.

Față în careul englezilor. Observați contrastul dintre cei doi jucători care-și dispută balonul: pe cât de degajat pare Morris, pe atât de îndârjit este Ploeșteanu. Și Morris va degaja balonul

Bună afacere turneul echipei Angliei!

MILANO: 12.000.000 lei
BELGRAD: 2.800.000 lei și
BUCUREȘTI: 3.100.000 lei!!...

Turneul echipei Angliei pe continent înainte de toate a fost o bună afacere pentru federațiile organizatoare.

S'ar putea spune însă, că în timpce la Milano și Belgrad s'au realizat rețete-record (indiferent dacă iugoslavii n'au încasat 3 miloane), la București — unde sunt posibilități mult mai mari decât la Belgrad — nu s'a reușit decât 3.100.000 lei rețetă brută (netto: 2.911.000 lei).

Comparați următoarele cifre:

La Milano s'au încasat 1.400.000 lire, adică circa 12.000.000 lei; la Belgrad 770.000 dinari, aproximativ 2.800.000 lei și la București 3 milioane 100.000 lei. Și veți fi de acord cu părerea unor cercuri că la 24 Mai sistemul de control a dat greș și că afacerea n'a fost prea strălucită. Noi susținem contrariul.

Federația italiană a cerut alți arbitri pentru matchul dela 11 Iunie

F. R. F. A. a propus pe: Beranek, Hertzka și Franken

Se știe că pentru matchul cu Italia dela 11 Iunie, FRFA a propus forului italian următorii trei arbitri:

Capdeville (Franța). Christ (Boemia) și Pfützner (Germania).

Iată însă, că italienii au anunțat că din cei trei arbitrii de mai sus nu pot alege niciunul și roagă FRFA-ul să propună alții.

Ceeace forul nostru a și făcut. A propus pe: Beranek (Germania), Hertzka (Ungaria) și Franken (Belgia).

Campionatul Ungariei

In cadrul campionatului ungar, azi se vor disputa următoarele șase matchuri:

Hungaria—Szeged.
Nemzeti—Kispest.
Elektromos—Phoebus.
Taxisok—Ferencvaros.
Ujpest—Budafok.
Bocskai—Szolnok.

Ecouri din presa italiană

„Fără emoții" „footballiștii englezi au învins ușor pe români"

Am arătat și în numarul nostru de eri câteva din ecourile din presa străină asupra matchului Anglia—România.

Astăzi vom reproduce rânduri apărute în presa italiană, care — însă — au aprecieri poate nedrepte pentru unii, poate juste pentru alții.

Iată, de pildă, ce scrie ziarul „Il Popolo d'Italia" sub titlul

Fără emoții

Anglia-România 2-0 (1-0)

„In prezența a circa 45.000 spectatori s'a desfășurat pe stadionul A. N. E. F. întâlnirea dintre echipele naționale engleză și română. Din primele minute de joc echipa britanică s'a arătat a fi cu mult superioară adversarului, luând inițiativa jocului până la sfârșit.

„In min. 8, englezii — în urma unei lovituri de pedeapsă — au înscris primul goal. Balonul respins de portarul român, a ajuns în picioarele lui Broome, care a marcat dela numai 4 metri.

„Au urmat câteva tentative din partea românilor pentru a egala, dar balonul nu a putut depăși apărarea impenetrabilă a englezilor.

„In min. 26, englezii au ratat al doilea punct; Lawton ajunge ca fulgerul la poarta românilor și trage violent, dar balonul a lovit bara superioară.

„In repriza doua, englezii au în favoarea lor și vântul. Sunt absolut stăpâni pe teren și conduc jocul după placul lor. In min. 8, Broome — cu o centrare ideală, aruncă balonul peste apărarea românească; Welsh marchează cu capul al doilea goal.

„Incasările au depășit jumătate milion de lire".

Un alt ziar — „Corriera della Sera" — scrie următoarele:

Footbaliștii englezi au bătut ușor pe români

„Așteptata întâlnire footbalistică Anglia—România s'a disputat astăzi în fața a 40.000 spectatori.

(Continuare din pag. 5-a)

ATLETISM

A fost fixat programul concursurilor atletice străjereşti

După cum am anunţat din timp, în zilele de 2—4 Iunie, urmează să se desfăşoare pe stadionul A. N. E. F., concursurile atletice străjereşti. In vederea acestei manifestaţiuni Legiuna de Străjeri Bucureşti, a fixat în felul următor programul desfăşurării acestor concursuri:

VINERI 2 IUNIE 1939

8.30 Formarea careului ; 9 Ceremonialul ridicării Pavilionului. 8.30 — 12 Probele atletice după cum urmează :

80 m. serii străjeri — curs superior ; 60 m. serii străjeri — curs inferior ; 50 m. serii străjere ; 600 m. curs cu obstacole străjeri curs inferior ; 6 x 80 m. ştafetă — serii străjeri 6 x 60 m. ştafetă serii străjere. Aruncarea grenadei (un străjer de stol).

DUMINICA 4 IUNIE ora 17

80 m. finală; 50 m. finală; 50 m. finală. Aruncarea finegi praştie — străjere; 6 x 80 m. finală ; 6 x 60 m. finală; 150 m. alergare pe teren variat — străjeri curs superior (un cuib). Impărţirea premiilor.

In provincie — concursurile se vor desfăşura în fiecare capitală de judeţ după acelaş program în ziua de 2—4 Iunie.

Inscrierile străjerilor din Legiunea Bucureşti, se primesc până în ziua de Miercuri 31 Mai ora 18, pe adresa Legiunei. Str. Eugen Carada Nr. 9.

Liga sancţionează...

Liga de Atletism „Muntenia" în şedinţa de aseară a aplicat următoarele pedepse :

Suspendă pe atletul Tacorian din clubul Viforul Dacia pe timp de una lună începând dela 14 Mai a. c., pentru obrăznicie.

Suspendă pe atletul Gusacov din clubul Viforul Dacia pe timp de două săptămâni începând dela 14 Mai crt., pentru obrăznicie.

Pedepseşte cu avertizment clubul Venus pentru că nu a adus pe teren Cupa George Iconomu, cu toate că s'a obligat formal prin delegatul său Mazilu.

Amendează clubul Viforul Dacia cu suma de lei 500 şi-l suspendă până la plata sumei, pentru că nu a predat numerile din concursul George Iconomu.

Comunicate dela F. R. A.

Federaţia Română de Atletism aduce la cunoştinţă celor interesaţi următoarele :

Pentru a evita o coresponţă inutilă se aduce la cunoştinţă asociaţiilor sportive, ce vor să activeze în cadrul F. R. A. că formalităţile pentru afiliere sunt următoarele :

1. O cerere de afiliere adresată către F. R. A. în baza căreia Comitetul Federal urmează să pronunţe afilierea provizorie după ce în prealabil s'a luat avizul Ligii Regionale (şi eventual al Districtului) la care va anexa câte un exemplar după :

a) actul de constituire al asociaţiei ;

b) statutele şi regulamentele de conducere şi administrare ;

c) tabelul nominal al organului de conducere, cu arătarea funcţiunei în sport, domiciliu, locul şi data naşterii, naţionalitatea, origina etnică, profesiunea în afară de sport.

2. Taxa de înscriere este de lei 200 (două sute).

3. Cotizaţia anuală este de lei 300 (trei sute) şi se va trimite odată cu cererea prin Casa Naţională de Economie şi Cecuri Poştale C. E. C. cont F. R. A. Nr. 2624 Bucureşti Calea Victoriei Nr. 13

4. Dovada — în copie — că asociaţia a cerut sau a obţinut personalitatea juridică şi indicarea Federaţiei prin care s'a efectuat demersul.

In cazul când această formalitate nu a fost îndeplinită şi urmează să fie făcută prin F. R. A. atunci anexele prevăzute la punctul 1 al. a., b. şi c. se vor trimite în 5 (cinci) exemplare, actul de constituire autentic, dimpreună cu o cerere către Straja Ţării în dublu exemplar, pentru acordarea personalităţii juridice.

Federaţia Română de Atletism face cunoscut Ligilor Regionale, Asociaţiilor afiliate precum şi atleţilor cari activează în cadrul asociaţiilor afiliate şi sunt premilitari să comunice de urgenţă Secretariatului General F. R. A. Bucureşti 1 Str. I. L. Caragiale Nr. 13 toate datele referitoare la situaţia lor de premilitar (Subcentrul P. P. căruia aparţin, dacă a primit ordin pentru munca de folos obştesc, luna când urmează să fie concentrat, etc.)

Aceste comunicări trebuie să parvină cel mai târziu până la 5 Iunie a. c.

HAND-BALL

Derbyu-ul campionatului se dispută azi pe Velodrom

Actorii sunt: C.F.R. şi Turnverein

Cea mai importantă şi pasionantă întâlnire de handbal din actualul sezon, se joacă azi după amiază pe Velodrom.

Pasiunea pe care o depun cele două echipe în acest match, este suficientă pentru a imprima acestei întâlniri un caracter excepţional faţă de partidele precedente.

Interesant este că în urma rezultatelor obţinute în retunul campionatului, adversarii de az iau şanse egale la cucerirea primului loc în clasament.

In asemenea împrejurări e uşor de închipuit că lupta va fi extarordinară. Toată lumea este de acord că nu este un match obişnuit. Spectatorii cari vor asista la această înverşunată întâlnire, ştiu că vor viziona o luptă care depăşeşte cadrul monoton al partidelor obişnuite.

UN APEL CATRE JUCATORI

O ştiu aceasta şi jucătorii, cari însă nu trebue să fie influenţaţi de caracterul grav şi important al matchului.

Un rezultat nu poate avea altă semnificaţie minoră, de cât acea pe care o are. Ceeace interesează este modul cum este stabilit acest rezultat. Şi deci aci trebue concentrată toată atenţia jucătorilor.

Ar fi păcat ca zelul acestor jucători, în dorinţa unui rezultat cât mai favorabil, să depăşească limitele permise, dedându-se la brutalităţi ce pot influenţa frumoasa desfăşurare a derby-ului de azi.

In definitiv în sport nu este totul să câştigi. Trebue să ştii să şi pierzi. Arătaţi deci că sunteţi sportivi disciplinaţi şi imprimaţi jocului factura frumoasă şi pasională ce cu prisosinţă îi puteţi oferi. Şi atunci. vom asista la un adevărat regal sportiv, ce va mulţumi pe deplin asistenţa şi va uşura enorm sarcina selecţioneurilor.

Partida va începe la ora 18.30 şi va fi condusă de d. M. Ganţu.

Echipele vor alinia probabil următoarele formaţiuni :

C. F. R.: Calistrat, Drăgan, Teodorescu, Cârlig, Tudor I. Frantz, Manolescu, Moga, Dobreanu, Harsfalvi, Mincu şi Alterescu

B. T. V.: Hasenmayer, Fecket, Binder, Sontag, Herzog, Kurth, Engebrecht, Filotti, Galter, Fabriţius şi Hahn.

Concursul atletic de mâine

Mâine liga organizează pe Stadionul Sectorului I Galben (Velodrom) „Brevetul Atletic" la care poate lua parte orice atlet legitimat la vreo Federaţie de Sport din România, o cursă de una oră pentru atleţi-seniori, 80 m. fete şi 500 m. copii între 12-14 ani. Programul este următorul :

Ora 9.00, Cursa de una oră.

Ora 9.30, Aruncarea greutăţei (Brevet).

Ora 10.05, 500 m. copii.

Ora 10.20, 100 m. plat (Brevet).

Ora 10.40, Inălţime (Brevet).

Ora 10.50, 80 m. fete.

Ora 11.10, Lungimea (Brevet).

Ora 11.30, 1500 m. (Brevet).

Pentru obţinerea Brevetului Atletic trebuesc obţinute următoarele performante :

100 m. în 13.2.

Greutatea cu ambele mâini 13 m.

Lungimea 5 m.

Inălţime 1.30 m.

1500 m. în 5.40.

JURIUL TECHNIC

Comisar general arbitru Ion C. Petrescu, preşedintele ligii.

Comisar la sosire : *Vasile Manolescu, Titus Ianculescu, Ion Paraschivescu şi G. Vlădescu.*

Cronometrori : *C. Leoveanu, Th. Popovici, A. Ianculescu, Jean Baicu şi Alexandru Kőnig.*

Comisari la aruncări : *Petre Fesci şi Scopilide.*

Comisari la sărituri : *F. Calistrat şi Ionescu Constantin.*

Starter : *Guido Garulli ajutor Mandero Giovanni.*

Secretarul concursului : *Constantin Christescu ajutor Gh. Vasilieff.*

Comisari cu ordinea : *Eugen Stoian, Ion Făgărăşanu. Gh. Zaman, Anton Herdy, Jean Tony şi F. Bachmeyer.*

Casierul concursului : *Arhitect Kerasky Constantin.*

Directorul Presei : *Haralambie Ionescu, ajutor N Renea.*

Doctorul concursului : *Ion Iorgulescu.*

INSTRUCŢIUNI

Inscrierile se primesc pe teren până la ora 9 a. m. când va începe împărţirea numerilor. După această oră nu se vor mai primi înscrieri sub nici un motiv.

Taxa de înscriere pentru Brevet este de 20 lei.

Fetele şi copiii sunt scutiţi de taxă.

Premii se va da diplome.

Ţinuta pentru atleţi chilotă curată tricou şi pantofi cu cuie, iar pentru oficiali în alb.

Oficiali sunt rugaţi a fi prezenţi pe teren la ora 8 a. m.

Atleţii români contribuesc la mărirea fondului Inzestrării Armatei

F. R. A. a trimes următoarea telegramă d-lui prim ministru Armand Călinescu:

Onorate Domnule Preşedinte al Consiliului de Miniştri,

Ca simbol al desăvârşitului lor devotament către Patrie şi Rege atleţii Federaţiei Române de Atletism, din puţinul lor, au contribuit cu modesta sumă de lei 1200 (una mie două sute) pentru mărirea fondului înzestrării armatei, sumă pe care am depus-o la Banca Naţională a României sub recipisa nr. 1638.

Acest neinsemnat obol subscris cu atâta însufleţire de către tinerii noştrii atleţi, a constituit un nou prilej de afirmare a simţămintelor lor, fapt pentru care vă rugăm, a accepta această modestă contribuţie.

Sănătate!

Preşedinte delegat,
(ss) col. Adj. Emil Pălăngeanu
Secretar gen. (ss) Rudy Schmettau

SPECTACOLE

Teatre

OPERA ROMANA: Nunta în Carpaţi, Gionni Schichi şi La Seceriş
TEATRUL NAŢIONAL: mat.: Fata lui Iorio; seara: Duduca Sevastiţa
NAŢIONAL STUDIO: Mostenitorul
TEATRUL MUNCA ŞI VOE BUNA: mat. Scaunul şi Chiţ-Chiţ; seara: Volpone.
TEATRUL COMOEDIA : mat. şi seara: Nu există surprize.

Cinematografe

CAPITOL: Clubul şi jurnal Metro.
ARO: Viaţă fără griji şi jurnal Fox şi O. N. C.
SCALA : D-l şi d-na Detectiv şi jurnal Paramount.
CARLTON: Clubul aristocraţilor, jurnal Fox şi O. N. C.
A. R. P. A.: Katia şi Ultimatum.
SAVOY: Bestia umană şi Cadrilul.
FEMINA: Helene Wilfuhr.
REGAL: Bosfor şi jurnal Paramount.
TRIANON: Se lasă noaptea şi jurnal Paramount.
PALAS BULEVARD : Fac ce-mi place ; Amanda şi jurnal O.N.C.
SELECT : Vârsta ispitelor.
ROXY: Oamenii de mâine; jurnal şi completare.
FORUM: Champs Elisées, strada amintirilor şi Vâltoarea valsului.
ELYSEE : Fecioare nebune şi jurnal Paramount.
OMNIA: Robin Hoad şi Femeia diabolică.
RIALTO : Suez şi Crima Nataliei Roquin.
BIZANTIN: Submarinul D. 1, Fraţii Marx la curse şi Artişti.
NISSA : Suez şi Păcate în Paradis.
AMERICAN : Aventuriera şi Stăpânul junglei.
ATENEUL TEI: Bătălia aurului şi De-aşi fi rege.
BARCELONA: Aventurile lui Marco Polo şi Mi-am regăsit iubirea.
COTROCENI: Femeia mascată şi Vreau să mă mărit.,
CARMEN: Submarinul D I şi Dragoste cu năbădăi.
DACIA : Vulturul Negru
FRANKLIN : Alarmă în India şi Macul roşu.
DIANA : Strigătul sălbaticilor şi Fraţii Marx la curse.
AIDA: Azilul de noapte şi Vreau să mă mărit.
DICHIU: Rapsodia diabolică; Bătălia aurului şi jurnal O. N. T.
FRANCLIN: „Olimpiada".
EDISON : Bestia umană şi Detectivu doamnei.
FLORIDA : Alexandru Newski şi Oameni şi fiare.
GLORIA: Drama şi Caucine.
GRAND: Mister Zero şi Adevărul îndrăcit.
ILEANA : Vulturul Negru.
IZBANDA : Viaţa furată şi Răzbunare mexicană.
LIA : Zara şi Femei condamnate.
LUCIFER: Ultima baricadă şi Trei camarazi.
MARNA: S. O. S. Tanger; Oglinda vieţii şi trupa de reviste Titi Mihăilescu.
MARCONI : Viaţă furată; Primejdie; jurnalul românesc O.N.C. şi Paramount.
MODEL: Olimpiada.
MILANO : Frou-Frou şi Familia judecătorului Hardy.
NERO : Omul cu mască.
ODEON: Viaţa furată şi Răzbunare mexicană.
PACHE : Copii părăsiţi ; Rosalie.
PAX: Tigrul din Arizona şi Corsarul.
RAHOVA: Cinci prieteni şi Penitenciarul.
REX : Serenada primăverii şi Uliţa durerii.
ŞIC: Oameni şi fiare şi Jocheul Roşu.
SPLENDID: Valea giganţilor şi Vis de tinereţe.
TRIUMF: Ultimul gangster şi Barnabe.
TOMIS : Eroul dea Marna şi Când vrea femeia.
UNIC : Zaza şi Adrienne Lecouvreur.
UNIREA : Prinţesa Tarakanova şi Avantgarda Eroilor.
VENUS : Frivola d-ră Brent; Legea nu iartă şi jurnal românesc.
VOLTA BUZEŞTI: Bestia umană; Detectivul doamnei şi revista : Bucureşti 'n Lună.
VOLGA : Femei condamnate şi Mireasa fugară.

Football Football Football Football Football Football Football Football

Tot lucruri pe care trebue să le învățăm cu orice preț

Atacul portarului și legenda jocului fair...

Revenim în rândurile de față asupra unor probleme, pe care le-am tratat și înainte de matchul Anglia—România. Acelea referitoare la atacul portarului și jocul dur.

Sunt aspecte cu totul noui pentru noi — integral sau numai în anumite nuanțe — egal de interesante însă pentrucă ne conduc la părăsirea unei mentalități eronate și împotriva progresului.

Prilejul dela 24 Maiu trebue exploatat până în cele mai mici amănunte pentru simplul motiv că o asemenea lecție nu poate fi întâlnită decât la distanțe mari.

PORTARUL NU-I DOMNIȘOARA, CI UN JUCATOR CA ORICARE ALTUL...

Cu toate că am atras atenția asupra faptului că atacul portarului este perfect justificat de toate regulamentele lumii, spectatorii au manifestat ostil decâteori înaintașii britanici au încercat să-l atace pe Pavlovici.

Și, totuși, portarul nu-i domnișoară, ci un jucător ca oricare altul.

Portarul poate fi atacat — evident așa cum permit regulamentele actuale — pentru că atunci când el prinde mingia aceasta nu poate fi considerată ca eșită din joc.

Admitem toți că mingia n'a eșit din joc decât în momentul, în care a fluerat arbitrul.

Ori arbitrul nu fluieră niciodată când portarul prinde mingia. Așa dar aceasta continuă să fie în joc și portarul nu este decât un om, care urmează să joace și deci poate fi atacat.

Pentruce să i se permită să bată mingia în pământ și apoi să degajeze în voe după ce s'a plimbat prin tot careul de pedeapsă?

El nu este „acasă" decât pe linia porții și în spațiul careului de șase metri.

In afară de aceste locuri unde e „tabu" el poate fi atacat. Trebue să înțelegem odată pentru totdeauna că aceasta este permis.

Nimeni nu protestează când un fundaș, care vrea să degajeze, este jenat de un adversar. Nimeni nu pretinde să fie lăsat să degajeze liber.

Pentru ce această mentalitate să nu fie păstrată și în cazul portarului?

Aceia, cari au făcut regulamentele, n'au văzut nimic împotrivă.

Și-au avut dreptate.

JOCUL FAIR AL ENGLEZILOR E O LEGENDA?

Spectatorii au manifestat de foarte multe ori ostil împotriva jucătorilor britanici.

Este adevărat, britanicii au jucat mult prea dur pentru concepțiile noastre despre scara de duritate a matchurilor de football.

Evident, în majoritatea cazurilor, huiduelile — pentru ca să nu spunem lucrurilor pe nume — au fost nejustificate. Sau cel puțin parțiale, nepermis de parțiale.

In jocul de football, foulturile sunt inerente. Unele din ele, chiar inevitabile din pricina pierderii echilibrului sau al jocului dur.

Nu este însă mai puțin adevărat că, de exemplu, Mercer a făcut câteva foulturi, pentru care l-ar fi huiduit și publicul englez.

Cu o singură deosebire: ar fi huiduit și pe adversarii cari ar fi jucat la fel cu el. Nu ca spectatorii noștri, cari au încurajat actele jucătorilor noștri brutali.

Mercer are suficiente explicații: nervozitatea, jocul dur al adversarului, etc... dar acestea nu ne pot interesa pe noi aici.

Așa dar, jocul fair al britanicilor este o legendă?

Nu. Ei joacă dur, prea dur pentru noi, dar nu găsiți că ar fi mai bine ca arbitrii continentali să se pună de acord cu cei englezi și permițând jocul dur să poată juca și jucătorii noștri la fel?

Footballul e luptă bărbătească și pentru cei cu sănătoasă concepție sportivă dela duritate până la joc brutal este o distanță, pe care ei nu o pot trece niciodată.

Petre Steinbach

Etapa sinceritățiI provinciale și a tragicului match al Victoriei..

Inceputul clarificării se va produce totuși

La București: Venus-Chinezul și Rapid-Gloria un program cuplat de pregătire pentru marele match de inchidere: Rapid-Venus

După atâtea aspecte nordice footballul românesc îmbracă iar haină etnică.

Campionatul național reîncepe mâine cu cunoscutul său cortegiu de pasiune și surprize.

Problema a rămas intactă — aceea unică a retrogradării— nealterată nici de episodul baltic nici „garden-party-ul" echipei naționale britanice.

Cine va retrograda? In conjunctura, care începe a fi uitată si care, am dori să nu se reactualizeze, problema aceasta legată exclusiv de puncte de reper sportive era o dovadă de ingenuă naivitate.

Și totuși, o punem pentru că această etapă poate fi numită în primul rând etapa „sinceritătii provinciale".

Pentrucă această sinceritate provincială este de data aceasta suficient de puternică se poate acorda etapei acesteia increderea unui inceput de clarificare, dorit de toată lumea.

Incordarea nervoasă este firește o metodă dar când e continuă nu numai că nu mai alungă plictiseala dar e ea însăși cel mai nerod spleen.

Ah! Această clarificare, pe care o așteptăm de atâta timp și care nu numai că întârzie să se producă dar pare că nu se va produce nici la sfârșitul acestui campionat ca niciunul altul.

VICTORIA CARPAȚI: MATCHUL TRAGIC AL ETAPEI

La Baia Mare, orașul aurului și al surprizelor, se dispută incontestabil matchul tragic al etapei.

Victoria, singura echipă din zona de retrogradare, care are matchuri numai în deplasare, joacă „penultima" carte cu F. C. Carpați.

Care — și el — este în aceeași situație. (Urmarea neașteptată a unui altruism foarte puțin recomandabil).

Evident, matchul este tragic numai pentru clujeni.

F. C. Carpați joacă acasă — în anumite zile avantajul terenului este enorm la Baia Mare — și dacă pierde nu a „pierdut" orice șansă.

Echipa din Baia Mare mai are u nmatch foarte ușor cu Ripensia la Timișoara. (Foarte ușor chiar.

Ripensia a arătat în matchul cu U.D.R. că nu știe să joace acasă).

Pentru clujeni lucrurile sunt însă cu totul altfel.

Dacă pierd, le mai rămâne o șansă infimă de scăpare: o victorie asupra Sportului Studențesc, care după toate probabilitățile va juca după o înfrângere din partea U. D. R.

Iată elementele, cari fac ca matchul acesta să fie hotărîtor pentru Victoria.

...Și, desigur, toată lumea dorește ca echipa clujeană să nu fie retrogradată.

SPORTUL STUDENȚESC LA REȘIȚA...

Un alt sacrficat: Sportul Studențesc.

Echipa universitară pleacă la Reșița cu o victorie asupra Ripensiei și cu disperarea.

Dealtfel Ripensia și disperarea pot fi date ca factor comun în ecuația matchului acesta. Prima șansă o are echipa locală, care cu puțină „șansă" ar fi putut să fie al doilea reprezentant al României în Cupa Europei Centrale.

U. D. R. are un joc care nu convine deloc echipei studențești. Posedă o apărare mult prea dură și masivă pentru jocul stilizat al înaintării universitare. O surpriză — care nu poate depăși în nici un caz un match nul — să nu surprindă totuși pe nimeni.

Așa cum U. D. R., în toamnă a isbutit să plece dela București cu un punct, tot atât de ușor s'ar putea întoarce și Sportul Studențesc dela Reșița cu un punct.

Care ar complica enorm lupta pentru evitarea retrogradării.

JUVENTUS—RIPENSIA: AR PUTEA FI UN MATCH PIERDUT PENTRU TIMIȘORENI

Timișoara a încetat de mult să mai fie infernul lui Dante.

„Lasciate ogni speranza voi ch'entrate quí", „lăsați orice speranță voi cari intrați aci" — fraza aceasta celebră a fost ștearsă depe intrarea arenelor Electrica și Banatul.

Matchul Ripensia—Juventus se dispută sub semnul acestei nesiguranțe pentru culorile ripensiste.

Echipa bucureșteană nu-i o victimă sigură. Juventus nu și-a plătit înmormântarea pentrucă speră să nu plece tocmai distrus din cetatea, care a fost cea dintâi în footballul românesc.

Și șansele Juventusului sunt cu atât mai mari, cu cât Ripensia este lipsită de Buerger, omul care „juca" în apărarea timișoreană.

UN MATCH DE CIRCUMSTANȚA: A.M.E.F.A.—TRICOLOR

La Arad, A. M. E. F. A. întâlnește pe Tricolor într'un joc disputat numai pentru îndeplinirea unei datorii.

Ploeștenii — cu o echipă văduvită — vor să guste pentru ultima oară „divizia națională A".

Arădenii le vor respecta dorința dar nu se vor împiedica de ea pentru a lua două puncte.

Este cu totul îndoelnică o performanță romantică a echipei ploeștene: o victorie, atunci când nu mai are nevoe de ea.

In Anglia ar fi poate ceva normal. Wolverhampton a pierdut anul trecut campionatul pentru că l-a învins Sunderland, atunci când cele două puncte ale victoriei nu mai foloseau cu nimic învingătorilor.

La noi, nu credem că aceasta să fie posibil. Am văzut Miercuri... ce distanță ne desparte de footballul englez.

PROGRAM CUPLAT LA BUCUREȘTI: RAPID — GLORIA ȘI VENUS—CHINEZUL

Pe arena din Splaiu se dispută un program cuplat foarte interesant. Pentrucă joacă Venus și Rapid.

Adversarii n'ar importa prea mult.

Intr'adevăr cele două matchuri din splaiu sunt mai mult o plimbare de agrement, un galop de sănătate pentru marele match Rapid—Venus.

Ce s'ar putea spune despre cele două matchuri ale programului cuplat?

Venus nu poate pierde nici măcar un punct. Sub nici un motiv. Echipa bucureșteană este mult superioară timișorenilor pentru a putea pierde. Cu toate că va juca fără Sfera. Ionescu Crum însă este un jucător de valoare certă și îl poate înlocui total. Astfel că pe teren propriu și cu echipa cea mai bună, Venus nu poate pierde. Deși situația Chinezului este disperată și timișorenii vor juca... pe viață și pe moarte.

Rapid—Gloria? Arădenii merită să fie văzuți, în acest match nostalgic, ultimul pe care îl susțin la București.

Rapid va câștiga, desigur. Și fără prea mult efort.

N. G. S.

Adunarea generală a districtului de arbitri s'a amânat pentru 2 Iunie

Aseară urma să se țină adunarea generală a districtului de arbitrii București.

Făcându-se apelul s'a constatat că numărul reglementar de arbitrii nu s'a întrunit și conform regulamentului adunarea generală s'a amânat pentru 2 Iunie.

In districtul București activează 150 de arbitrii, aseară fiind prezenți 65.

D. Șt. Covaci,

vice președintele grupării Vergu s'a retras din viața sportivă

Sunt cunoscute incidentele petrecute pe terenul Titanii cu ocazia matchului Vergu — Adesgo.

In ședința comisiunei districtuale d. St. Covaci, vice președintele grupărei Vergu, a fost pedepsit cu mustrare. Aseară, întâlnindu-l pe d. Covaci ne-a declarat următoarele:

„De când sunt la conducerea acestei grupări am căutat să fac cea mai mare disciplină în echipa ce conduc.

„Și aceasta am reușit pe deplin. Regret de incidentele petrecute cu ocazia matchului cu Adesgo însă declar categoric că nu sunt deloc vinovat.

„Cât despre decizia districtului care m'a pedepsit cu mustrare o găsesc injustă și ca atare m'am hotărât să mă retrag definitiv din viața sportivă".

D. Covaci ne-a vorbit hotărît și regretăm că o decizie a comisiunei districtuale a determinat un animator al sportului să demisioneze.

Retragerea din viața sportivă a d-lui Covaci este dăunătoare atât grupării Vergu — care a progresat simțitor sub conducerea d-sale — cât și sportului districtual. Ar fi de dorit ca d. Covaci să revină asupra demisiei sale și să rămână mai departe la cârma grupării Vergu pentru a-și ajunge ținta ce o are.

Matchul Turda-Unirea Tricolor amânat

Comisiunea campionatului național a amânat aseară matchul Unirea Tricolor — Turda ce trebuia să se dispute mâine pe arena dela Ghencea. Matchul a fost fixat cu înțelegerea comună a ambelor grupări pentru data de 7 Iunie.

football football football football football football football football

O etapă normală în divizia națională B

Mâine se dispută în țară, un total de 10 partide în divizia națională B. Trei dintre acestea se vor disputa în Capitală, iar restul în provincie. Menționăm că am socotit în acest număr și jocul Turda-Unirea Tricolor, căci la ora la care scriem aceste rânduri nu știm dacă C. C. N. s'a hotărît în fine să-l amâne.

După bogăția de surprize de săptămâna trecută, se pare că mâine — după program — vom avea o etapă mai normală, cu toate că teama de retrogradare sau goana după titlu — după caz — fac jocurile extrem de disputate.

SERIA ESTICA
GRUPA DE NORD

In această grupă sunt programate doar două jocuri: Textila-Dragoș Vodă la Iași și Traian-Victoria C. F. R. la Tighina.

In primul match, gazdele sunt favorite net pe hârtie. Textila a câștigat detașat la Iași, împotriva D.V.A.-ului pe când aceasta a învins la rândul său pe Dragoș Vodă la Cernăuți. Ar urma deci ca Textila să câștige detașat. Pe teren însă lucrurile nu vor fi chiar așa. Dragoș Vodă rămâne pentru noi, în ciuda figurii slabe făcută în actualul campionat, aceeași echipă bună din trecut. O victorie a oaspeților nu ar trebui să surprindă deci. Este însă nedoelnic că Textila este și ea acum o echipă valoroasă, care a făcut mari progrese și din această cauză misiunea cernăuțenilor este extrem de dificilă.

*

La Tighina, Traian primește vizita Victoriei C. F. R. din Iași. Va fi un match disputat pe care gazdele trebue să-l câștige neapărat pentru a mai putea avea șanse să scape de retrogradare.

Sperăm de altfel că lucrurile se vor întâmpla chiar așa, cu toate că ieșenii sunt o echipă care știe să joace în deplasare.

GRUPA DE SUD

Programează în provincie: A. C. F. R. — Mociorniță Colțea la Brașov. In cazul când gazdele pierd, au situația compromisă definitiv în divizia națională B. Afirmația este valabilă și pentru bucureșteni, așa încât e lesne de imaginat ce luptă va fi.

Prima șansă aparține A. C. F. R.-ului dar dacă Mociorniță joacă așa ca săptămâna trecută, poate învinge.

SERIA VESTICA
GRUPA DE NORD

Stăruința, după ce n'a jucat multă vreme, reintră mâine în compania S. G. S.-ului din Sibiu.

Și aici avem o partidă care promite mult. Prima șansă o are Stăruința, ca una care este mai tehnică și are în plus și avantajul terenului. Bine înțeles că va fi o luptă dârză.

*

La Carei, Victoria luptă cu Monopol. Gazdele cari nu mai au șanse să scape de retrogradare, luptă totuși, spre bucuria Tricolorului din Baia Mare, care speră astfel să schimbe locul cu Monopol.

Favorit este incontestabil Victoria, care a învins pe teren propriu, atât pe Mureșul cât și pe Universitatea.

GRUPA DE SUD

Cea mai puternică grupă a diviziei naționale B., programează mâine, două din cele mai tari matchuri din provincie.

E vorba de Craiovan-Vulturii și C. F. R. - C. A. O.

In capitala Olteniei Craiovan e favorit. Menționăm însă că în urma formei arătate în ultima vreme de lugojeni, Craiovan va trebui să se întrebuințeze la maximum pentru a putea câști. ga. Dacă pierd, gazdele au cele mai frumoase șanse să părăsească divizia națională. In asemenea condițiuni, credem că craiovenii vor reuși să câștige.

*

La Simeria, C. F. R., luptă disperat pentru menținerea în divizie. Are ghinion însă, pentrucă are de adversar pe C. A. O. Orădenii au prima șansă, cu singura condiție ca să mai lupte pentru primul loc. Altfel, C. F. R. câștigă sigur.

CONVOCARI

● *Pebe*, reamintește jucătorilor citați mai jos, că în mod irevocabil, sunt obligați a se prezenta Duminică, orele 16, la sediul grupării, pentru a face deplasarea pe terenul A. C. S. A. în vederea jocului de campionat cu Adesgo: Năstase, Kepmf I și II, Sravaș, Dobre, Filipescu, Georgescu, Filipescu, Trandafir I, Gâțan, Mitrofan, Iordăchescu, Vasilescu N., Metodi, Alexandru și Popiceanu.

A. S. Distribuția convoacă Duminică, 28 Mai 1939, la ora 8,15 pe terenul Colentina în vederea matchului cu E. F. A. următorii jucători: Boghiu, Petreanu, Tică Ionescu, Zamfir, Busuioc, Flamaropol Vasiliu, Drăgan, Constantinovici, Nelu, Grecu, Nicu Vasile, Sachelarie, Predoiu, Sandu Andrei

Mașina va trece la ora 7.45 pe la Piața Victoriei, la ora 8, pe la bariera Moșilor.

● *Clubul sportiv „Generala"* convoacă pentru Duminică, 28 Mai 1939, ora 8 dim. pe terenul Velodrom șos. Ștefan cel Mare, în vederea matchului de campionat cu „Cartea Românească": Dărău Victor, Rene, Coteleanu, Militaru, Teohari, Brucner, Dumitrescu, Toma, Popa, Sinițaru, Bojochi, Tașula, Mălăescu, Virgil Rădulescu și Paul Marinescu.

Lipsurile vor fi aspru sancționate.

● „L. P .N." convoacă pentru Duminică 28 crt. ora 10 precis pe terenul A. C. S. A. pentru matchul de campionat cu echipa „Carmen" pe următorii jucători: Bancu, Stoica, Toth, Călin, Ionescu, Tărămoiu, Tăușan V. și G., Orlov, Barma, Russu, Petrescu, Nedelcu, Medianu, Corunga, Danciu, Ivanciu, Nemet.

● S. A. CARTEA ROMANEASCA pune în vedere jucătorilor să se prezinte Duminică 28 Mai 1939 orele 8 dimineața, la atelierele Bonaparte în vederea matchului cu gruparea „Generala" pe terenul Velodrom.

Cei care vor lipsi vor fi suspendați.

● VULTURII CARPAȚILOR convoacă Duminică 28 Maiu a. c. orele 7.30 la sediu pe toți juniorii și rezervele pentru antrenament. Iar echipa I-a la orele 7.30 la sediu sau ora 8, pe terenul Titanii (Malaxa) pentru matchul de campionat cu Șoimii.

Absențele vor fi sancționate.

● „ORFEUS" convoacă Duminică 28 crt., ora 9 și jum. în P-ța Rosseti pentru a face deplasarea pe terenul „ARSENAL" cu mașina, pe următorii jucători: Jean, Lache, Halcusi, Alună, Hartz I, II, Economu I, II, Panait, Mihail, Tache, Ialina, Marcu, Radu, etc.

● „VENUS" convoacă pentru Duminică 28 crt., la ora 16.30 pe terenul „Militari" în vederea jocului oficial cu gasdele următorii jucători: Cincu Tr. — Condeescu — Hristu — Carianopol I — Marinescu Gh. — Gogu Marin — Alexandrescu — Dicu Zaharia — Călinescu — Ștefănescu — Dudaș —Gheorgheni — Ionașcu și Georgescu.

Cei ce vor absenta vor fi aspru sancționați.

● *In vederea* susținerii matchului cu gruparea Oltul din orașul Sf. Gheorghe, gruparea Turda, face cunoscut membrilor mai jos menționați că informațiuni în vederea deplasării se pot lua dela d. C. Anca, secretarul clubului, în calea 13 Septembrie nr. 13, între orele 14-16, Vineri, Sâmbătă și Duminică, plecarea fiind Duminică, 28 Mai a. c.: Ionescu Ștefan, Lăzărescu N., Gh. Simionescu, Staicu, Constantinidi, Mircea Dumitrescu, Nichita, Păpurică, Ionescu Marin, Stoica Nițescu, Barok Leonica, Samoilescu Tudor, Zorca, Moldoveanu, Somoghi, Gh. Popescu, Fănel Georgescu, Ionescu Victor, Harvat Gheorghe.

Clasamentele diviziei naționale B

SERIA ESTICA
GRUPA DE NORD

Gloria C.F.R.	16	15	1	0	64: 8	31
D.V.A.	16	12	2	2	46:14	26
Textila	16	9	2	5	32:13	20
Dr. Vodă	16	9	2	5	42:25	19
Sporting	17	8	2	7	27:33	18
Vict. C.F.R.	17	4	5	8	20:34	13
H.L.A.	18	4	3	11	30:41	11
Mih. Viteazul	17	4	2	11	18:62	10
Traian	15	3	2	10	22:47	8
Jahn	18	2	2	14	15:51	6

SERIA ESTICA
GRUPA DE SUD

Prahova	14	10	3	1	47:28	23
U. Tricolor	14	10	2	2	40:16	22
Macaby	15	11	0	4	40:25	22
A.S. Constanța	15	9	2	4	49:31	20
Dacia Unirea	16	6	3	7	37:39	15
Fr. Română	16	5	4	7	37:33	14
Turda	13	3	3	7	26:35	9
Mociorniță	15	4	0	11	22:49	8
Luceafărul	15	3	2	10	22:42	8
A.C.F.R.	15	2	3	10	22:44	7

SERIA VESTICA
GRUPA DE NORD

Mureșul	15	13	1	1	49:12	27
Ind. Sârmii	15	9	2	4	29:16	20
Crișana	16	8	4	4	28:14	20
Universitatea	15	7	3	5	21:18	17
S.G.S.	15	7	1	7	25:32	15
Olimpia C.F.R.	16	6	1	9	15:29	13
Stăruința	15	5	2	8	22:29	12
Monopol	15	4	3	8	24:31	11
Tricolor	16	4	3	9	25:33	11
Victoria Carei	14	2	2	10	9:33	6

SERIA VESTICA
GRUPA DE SUD

C.A.M.T.	16	14	0	2	60:13	28
Jiul	15	9	1	5	35:23	19
C.A.O.	13	9	0	4	45:16	18
Craiovan	16	8	1	7	33:32	17
C.F.R.	15	7	2	6	19:20	16
Vulturii	15	8	0	7	32:32	16
Minierul	16	7	1	8	32:26	15
Rovine Griviță	15	7	1	7	23:34	51
Unirea M.V.	17	4	1	12	16:50	9
Șoimii	18	1	1	16	9:58	3

Telefon Club susține un match dificil în compania A.S. C-tanța

Telefon Club susține mâine în Capitală, matchul pentru divizia națională B, cu A. S. Constanța.

Un match greu și de o importanță covârșitoare pentru bucureșteni, deoarece situația actuală din clasament nu-i situează la un loc de frunte.

Acum când campionatul e în faza finală, idealul este de a nu retrograda și cum Telefon Club este în zona celor cari au această soartă tristă, va căuta să termine învingător. Lucru greu, deoarece constănțeni sunt acum în cea mai perfectă condiție fizică și având în ultimul timp două victorii consecutive asupra grupărilor Franco Română și Mociornița de care a dispus la scor. In toamnă, deplasându-se la Constanța, bucureștenii au fost învinși cu 4—1 și cum în matchul de mâine sunt gazde, vor căuta să se revanșeze, însă calculele hârtiei și ultimele rezultate înregistrate de ei nu-i pot face să emită asemenea pretenție. A. S. Constanța fiind o echipă dintre fruntașele seriei sale, știe să joace și pe teren străin astfel că nu poate pierde acest match. Jocul disputat al bucureștenilor, cari au neapărat nevoie de cele două puncte, cât și frumosul joc prestat de oaspeți, ne face să întrevedem un match frumos.

A. S. Constanța va ieși învingător până în cele din urmă, însă va trebui să se întrebuințeze și să nu descondidere eforturile adversarilor. Matchul se dispută pe arena din Splai începând dela orele 11 și va fi condus de d. Manole Vlahu.

SPORT ȘCOLAR

SEMINARUL — LIC. INDUSTRIAL 3-2 (1-2)

Buzău. Mult așteptatul match între Seminar și Lic. Industrial s'a consumat Duminică la crâng pe terenul comunal.

După o dominare de 15 m. care s'a soldat cu două goaluri pentru lic. Industrial marcate de Stoicescu și Pandele, seminarul își revine și domină până la sfârșitul jocului, impresionând prin frumoasele și rapidele combinații ale atacului. Până la finele primei reprize seminarul a redus handicapul prin Caraman, care a marcat imparabil dela câțiva metri, pentru ca după pauză să egaleze printr'un shoot plasat al lui Popescu Tr. Acest goal a fost cel mai frumos al partidei, mingia pornind în passe dela apărare până la poarta lui Dinu. Ultimul goal, al victoriei, a fost marcat de Caraman din 11 m. în urma unui foult ordinar, făcut lui Popescu M. care se îndrepta rapid și sigur spre goal.

Invingătorii au prezentat următoarea formație: Provian, Mateescu, Rusu, Iamandi, Mexe, Popa, Popescu I., Popescu Tr., Popescu M., Caraman, Mincu. S'a remarcat întreaga echipă a învingătorilor. Dela învinși Pandele, Stoicescu și Popescu Rusu (sem.) cel mai bun din 22.

Arbitru d. Vlase (Lic. Zaharescu).

LICEUL GHEORGHENI CL. VII—CL. V 3-2 (1-2)

Gheorgheni. Pe arena sportivă și sub arbitrajul d-lui Shundi (cl. VIII-a), s'a disputat matchul dintre clasele de mai sus.

Echipele au prezentat următoarele formații:

Cl. V.: Dan Eugen, Branea I., Stoica E., Budac Tr., Gheorghe Const., Fotache Gh. Lecca V., Ciocan Gh., Kassay L., Gheorghe D. Gh., Diță I.

Cl. VII.: Georgescu N., Negulici D., Zecca Gh., Cristea, Silian, Grebenișan E., Ionescu Gh., Neamțu, Tellea Gh., Abagiu Const. Vane E.

Au marcat: Gheorghe D. Gh. (2) și Zecca V., iar dela învinși au înscris Ionescu Gh. și Tellea Gh. S'au remarcat: Gheorghe D. Gh., Budac Tr., Kassy, Diță și Branea, iar dela învinși: Tellea Gh., Silian, Negulici și Georgescu N.

Câmpulung - Mușcel

ȘCOALA NORMALA (Carol I) LICEUL DE BAEȚI 2-0 (1-0)

La 21 Mai a. c., în cadrul unei frumoase manifestațiuni a premilitarilor din Câmpulung—Mușcel, s'a desfășurat pe stadionul reg. 30 Dorobanți un match de foot-ball între echipele Școalei normale Carol I și liceul de băeți din localitate.

Jocul a fost urmărit de un public numeros, dornic și iubitor de sporturi cu balonul rotund. Rivalitatea sportivă dintre normaliști și liceu, deși concepută în spirit camaraderesc, a dat naștere unui joc strâns. Până la urmă însă echipa cea mai bună a învins, liceenii fiind nevoiți să-și închine steagul sub povara a două puncte, scor pe care numai apărarea atentă a celor învinși l-a făcut să nu devină mult mai sever.

Din primele minute de joc normaliștii, cu o echipă mai omogenă, mai antrenată și mai însuflețită, se instalează pe terenul echipei adverse, construind atât în câmp cât și în fața porții faze pe cât de frumoase pentru spectatori pe atât de emoționante pentru adversari.

Apărarea liceenilor, aceiași care aproape tot timpul fusese la postul ei, începe să cedeze pasul și în cele din urmă, hărțuiți și obosiți de agresivitatea atacanților normaliști, acordă o lovitură liberă dela 16 m., pe care Georgescu Ion, extrema stângă a normaliștilor o transformă printr'un „shot" imparabil.

Partea a doua a jocului ne prezintă o singură echipă, care joacă, care vrea să câștige: Normala.

Liceeni încearcă acțiuni rare și timide pe partea dreaptă, unde Vișoiu se străduește să facă ceva.

Jocul se rezumă însă la o luptă în fața unei singure porți, în care acelaș Georgescu Ion, cel mai bun din 22, transformă o centrare a lui Popescu-Voinești, interul dreapta al normalei, fără să lase portarului vreo speranță și ridică astfel scorul la 2-0.

Lupta s'a terminat încununată de aplauzele entuziaste ale spectatorilor, care au răsplătit îndeajuns victoria normaliștilor.

S'au remarcat dela Normală: Furcoi, Dragne și Vlășceanu, iar dela învinți cel mai bun compartiment a fost apărarea imediată — Ghițescu, Romulus și Miloiu — care a făcut totul spre a-și salva echipa dela o înfrângere mai grea.

A arbitrat d. sublocot. Niculescu.

Football Football Football Football Football Football Football Football

După matchul cu Anglia

Curiozităţi, aspecte interesante, mici răutăţi, etc., etc.

Matchul Anglia-România a servit şi altceva decât constatări de ordin tehnic şi tactic şi spectacol desăvârşit. A oferit şi câteva curiozităţi din cele mai interesante, aspecte caracteristice şi prilej de mici răutăţi.

*

Astfel, pentru a doua oară echipa noastră naţională a trebuit să joace în 10 oameni. Numai că de data aceasta faptul pare să ne fi desavantajat într'adevăr, căci am fost învinşi, pe câtă vreme pe iugoslavi i-am învins.

Nu se ştie însă, un singur lucru : dacă în 11 oameni n'am fi fost învinşi mai uşor...

*

Ca şi la 7 Mai, pe Bürger l-a înlocuit tot un înaintaş: Orza, care a făcut în orice caz impresie neaşteptat de bună.

*

Ar însemna deci, că unii jucători venusişti — cu excepţia lui Gain — îşi găsesc adevăratele lor posturi numai atunci când joacă în echipa naţională...

*

Contra Iugoslaviei, goalul victoriei a pornit dela Fieraru, care trecuse extrem dreapta. Acum, Bürger, tot extrem dreapta, a lăsat un gol în echipă, căci a trebuit să părăsească terenul definitiv.

*

Raportul de cornere a fost 2—1 în favoarea... României!

*

Reiter a fost singurul înaintaş care a JUCAT tot timpul. Pe teren, timişoreanul a făcut impresia unui vechi internaţional, cu vreo 30 — 40 jocuri la activ.

Si când ne gândim că şi astăzi unii oficiali — şi încă de seamă — mai sunt de părere că Reiter nu-i de echipa naţională !?...

*

In general, cei doi portari: Woodley şi Pavlovici, au avut puţin de apărat (nu s'a prea tras la poartă), dar destul de geru pentru a nu comite greşeli mai mult sau mai puţin grave.

*

Goalurile n'au fost... englezeşti. Ci simple consecinţe ale unor greşeli frecvente.

Poate şi asta a contribuit la desamăgirea publicului.

*

Interesul stârnit de aceastâ întâlnire de mare anvergură a fost extraordinar.

Miercuri la ora 9,30 am avut ocazia să vedem un respectabil cetăţean cu consoarta explicând unui sergent de stradă (probabil amic) de ce trebue să se ducă la match cu 8 ore înainte.

Cei doi sportivi erau înarmaţi cu hrană rece la pachet, un termos, o umbrelă, table şi cărţi. De citit şi de joc.

*

Englezii, de data aceasta, s'au grăbit să-şi asigure victoria, pentru a evita un nou duş, ca acela dela Belgrad.

Dovada acestei grabe? Goalurile au fost marcate în min. 7 din prima repriză şi min. 6 din a doua.

In 90 de minute de joc s'a produs o singură bară : aceia a lui Lawton din prima repriză.

Cel mai bun săritor român la mingile de cap, Bodola, n'a reuşit să ia una măcar. Pe toate i le-a „suflat" Cullis — de cele mai multe ori — Male sau Morris. Incât, la un moment dat, a renunţat să mai sară...

Oaspeţii britanici n'au „jucat".... decât vreo 25—30 de minute ; dar au făcut un astfel de joc încât — după consumarea iureşului — mulţi se întrebau dacă n'au rămas cumva... şaşii....

Matchul cu Anglia a avut efecte din cele mai curioase : înfrângerea românilor a fost pricinuită cu mai multă tristeţe decât aceia din faţa Kispestului, încasări slabe, răniţi, echipa noastră a rămas fără beci ,ambii fiind „arşi" la picioare, iar Joi s'a ars şi... beckul FRFA-ului !...

Ecouri din presa italiană despre matchul Anglia-România

(Urmare din pagina I-a)

„Partida s'a terminat cu 2—0 în favoarea englezilor, care — fără îndoială — au demonstrat o netă superioritate de clasă şi stil.

„Echipa română a avut — dealtfel — desavantajul de a pierde în primele minute unul din cele mai bune elemente: fundaşul Bürger, care în min. 3 a fost lovit grav la piciorul drept într'o ciocnire cu Smith. Astfel că a jucat, cu excepţia unei scurte reintrări a lui Bürger, cu 10 oameni.

„Partida a început la ora 18. Balonul este la englezi, care construesc un prim atac. In min. 8, Bürger — care a reintrat să-şi reia locul, foulteză pe Welsh. Urmează o lovtură de pedeapsă pe care Welsh o execută dela 12 m. Portarul respinge cu pumnul, dar balonul ajunge la Broome, care — dela 4 m. — marchează.

„La reluare, superioritatea englezilor — care sunt ajutaţi şi de vântul în favoarea lor — este şi mai mare.

„O strălucită acţiune în profunzime consolidează în min. 8 scorul cu al doilea goal. Având balonul, Broome — care a reuşit să străpungă apărarea — centrează. Portarul român iese să respingă, dar balonul este reluat cu capul de Welsh, care marchează în colţul stând al porţii".

Din lumea cluburilor mici

● **A. S. DISTRIBUŢIA** s'a antrenat eri după amiază pe terenul dela Mogoşoaia.

Comisia tehnică s'a întrunit aseară pentru a întocmi formaţia care va fi opusă echipei E. F. A.

● **65 DE ARBITRI** au fost prezenţi aseară pentru adunarea generală a districtului.

Numărul minim cu care se putea ţine adunarea generală era de 76.

● **D. Dr. HORENSTEIN** va conduce matchul A. G. E. R. — Metalloglobus care se dispută în deschidere la partida Macaby — Prahova.

● **TRATATIVELE** duse între gruparea A. S. Distribuţia şi Venus au eşuat.

Astfel matchul A. S. Distribuţia — E. F. A. se va disputa pe terenul Colentina.

● **MANOLIU** este goalgetterul echipei Metalosport.

● **SAPTAMANA** viitoare vom avea ocazia să vedem un match extrem de interesant între A. G. E. R. şi Monitorul Oficial.

● **SPORTUL DISTRICTUAL** are mult de pierdut în urma demisiei d-lui St. Covaci, vicepreşedintele grupării Vergu.

● **JUNIORII** Venusului joacă cu campionul juniorilor districtului Ploeşti.

● **FINALA** campionatului de juniori al Ligii de Sud se va disputa la 4 Iunie.

● **TERENUL TURDA** nu poate fi utilizat deoarece este în reparaţie.

Shooturi şi bare

● Alexandrescu, impetuosul jucător oborean, a fost operat cu succes de apendicită de d-rul Petre Georgescu dela spitalul Colţea.

● I Mociorniţă a donat Comisiei juniorilor o mingie reglementară, cu care se va juca în matchul din campionatul naţional dela 11 Iunie : Est — Sud, deschidere la România — Italia.

● *„Olimpia"* convoacă pentru Duminică 28 Mai a.c., la sediul din Aleea Suter nr. 21 (Parcul Carol) la orele 9½ dimineaţa, următorii jucători pentru a se echipa şi face deplasarea cu maşina pe terenul Militari în vederea jocului oficial cu Gloria I-a.

M. Cruţescu, Catană, Arsici, Popa, Ionescu Ciupi, Antonescu, Crăciunescu, Valică, Cornel, Copetz, Georgescu, Cosâmbescu, Urşuţ şi Stănescu II.

*

Vacek şi *Bican* (din 11 m.) au marcat goalurile Boemiei, în al patrulea match cu Germania, în timp ce pentru germani au înscris Schlaetzki şi Lenz.

*

La 14 Iunie se va disputa la Budapesta în nocturnă, matchul Bruxelles—Budapesta.

Modificări în programul de arbitri

In urma recuzării d-lui arbitru Creţu Aurel, se deleagă la jocul Macabi - Prahova (tuşe) teren Macabi ora 11, d. arbitru Repanovici Radu.

La jocul Sp. Muncitoresc-Universul teren Stadion, ora 17.45 se deleagă d. arbitru Tovaru Aurelian, în locul d-lui Mitran C.

La jocul amical Metaloglobus-Ager teren Macabi ora 9 a. m., se deleagă d. arbitru Hornştein Wolf la tuşe d. Doreli Pencovici.

D. creţu Aurel se deleagă la jocul E. F. A. — Distribuţia Colentina ora 9, în locul d-lui arbitru Vincze — declarat indisponibil.

D. arbitru Stăncescu Alexandru, este încunoştiinţat ca jocul Stăruinţa—Metalosport, se va disputa pe terenul Macabi la orele 17 şi 45, în loc de ora 9

Schimbări de arbitri pentru matchurile de mâine

Din cauza indisponibilităţii unor arbitri, C. C. A. a făcut următoarele schimbări pentru jocurile de mâine :

D. E. Kroner în locul d-lui Xifando, d. Tăutu în locul d-lui Braida şi d. A. Huniade în locul d-lui cpt. Vuia.

A.G.E.R. şi M. Oficial se întâlnesc Miercuri pentru desemnarea campionului districtului Bucureşti

A. G. E. R. şi Monitorul Oficial sunt campionii celor două serii ale categoriei I-a.

Pentru desemnarea campionului districtului Bucureşti aceste echipe se vor întâlni Miercuri după amiază pe un teren neutru.

Acest teren n'a fost încă desemnat, deoarece comisiunea districtuală nu a consultat încă conducerea acestor grupări.

Terenul va fi desemnat cel mai târziu Duminică seara.

Sp. Studenţesc părăseşte Capitala astăzi dimineaţă

Sportul Studenţesc susţine mâine un match extrem de greu la Reşiţa în compania echipei gazde U. D. R.

Conducerea universitarilor luase hotărîrea ca echipa să părăsească Capitala încă de eri seară.

Deoarece nu au putut obţine vagonul cu paturi, studenţii şi-au amânat plecarea pentru astăzi dimineaţă la ora 9,15 cu rapidul.

Va face deplasarea următoarea formaţie.

Mişu Constantinescu, Duce, Bădulescu, Tache Dumitrescu, Drăgan, Mitan, Schulder, Remus, Constantinescu-Grecu, Ştefănescu, Gică Popescu.

Rezerve : Manolescu şi Nicu Virgil.

Caravana va părăsi Capitala sub conducerea d-lui Titele Ursache.

Macaby aliniază mâine aceeaşi formaţie care a învins Unirea Tricolor

Numeroşi ploeşteni vor asista la match

Duminică se dispută pe arena Ciocanul matchul dintre Macaby şi Prahova din Ploeşti. Partida este extrem de importană pentru întreaga grupă divizionară, deoarece are darul să clarifice oarecum chestiunea primului loc al clasamentului. Lupta pentru acest loc este după cum se ştie extrem de îndârjită şi candidează Prahova, Unirea Tricolor şi Macaby. Subliniem că dacă mâine Prahova pierde, nu mai are şanse la primul loc.

HOFFMANN INCA INDISPONIBIL

Macaby a jucat în ultima vreme fără centrul său înaintaş Hoffmann lovit în matchul susţinut cu Telefon Club. Deşi macabystul nu mai suferă de loc de pe urma loviturii, nu va fi pus încă să joace deoarece poate că nu ar putea face faţă într'un joc atăta de disputat.

ACEEAŞ ECHIPA CA IMPOTRIVA UNIRII TRICOLOR

Pentru că nu-l poate utiliza pe Hoffmann, Braun, antrenorul Macaby-lor, a aliniat aceaşi echipă care a învins cu 1:0 pe Unirea Tricolor, adică :

Schulder-Havas, Csaika — Şmilovici, Nitray, Mihalovici-Hermann, Lupu, Szika, Bărbulescu, Moisescu.

FORMAŢIA PRAHOVEI

Ploeşteni s'au antrenat serios în vederea acestui match şi vor alinia formaţia obişnuită, aceea cu care a cucerit atâtea succese în actualul campionat :

Ţuţuianu-Iosof, Dragomirescu-Boldiş, Pop, Pascaru-Beju, Florian, Barbaianţ, Farcaş, Criciotoiu.

NUMEROŞI PLOEŞTENI VOR ASISTA LA MATCH

Pentru ca echipa lor să fie bine susţinută, numeroşi suporteri ploeşteni vor veni în capitală. Este de aşteptat o asistenţă record căci şi foarte mulţi oboreni vor veni să urmărească jocul, foarte important pentru Unirea Tricolor.

Hipism

Azi la Băneasa Trap

84 de concurenți în 10 probe

MAINE LA BANEASA

Se va disputa premiul Municipiului București

O pasionantă întâlnire între Naplom, Amnar, Szantas și Buburel. Două interesante alergări de mânji

Jockey Clubul continuă cu remarcabil brio seria organizărilor de succes.

Reuniunea care va avea loc mâine se remarcă prin toate caracteristicele necesare întrunirilor de mare amploare, programul fiind de un remarcabil standard, cu consistente și importante puncte de atracție.

REINTREAREA LUI NAPLOM

In capul programului se află una din clasicele dispute, premiul Municipiului București.

Interesul acestei curse este considerabil sporit prin reintrarea campionului turfului nostru, valorosul Naplom. Excelentul armăsar al herghelieі Scroviște va primi o serioasă replică din partea unor cai excelent cotați. Când spunem acest lucru, în primul rând ne gândim la Szantas, care recent a dovedit că își revine, repurtând o comodă victorie. A dispus de Codru. Ceeace este însă pe placul lui Szantas este distanța. Intr'adevăr, armăsarul d-lui Schwartz este un neintrecut specialist al parcursurilor lungi.

Buburel, deasemeni, va fi un adversar periculos pentru Naplom.

Grajdul regal mai alinează pe Dornic și Amnar cari vor fi prețioși auxiliari pentru Naplom.

PROBELE MANJILOR

Interesul reuniunii de mâine este concentrat și asupra alergărilor doi anilor.

In aceste alergări vor fugi o parte din doi anii de nădejde ai turfului nostru. Astfel în premiul Speranțelor va fugi excelenta L'Aouzele care a debutat admirabil, câștigând cu mare ușurință premiul Fetelor.

HANDICAPURILE

Despre handicapuri, numai bine. Atât reprizele Valea Zidului cât și premiul Nistru sunt admirabile și mai mult decât sigur că vor da loc la pasionante dispute.

CONCURENȚII PROBABILI

Pr. GOARNA — Vânzare 20.000 lei — 1800 m. (P.N.)

Etiquette	52½	Crișan
Fioretta	51	Thies
Tricolor	60½	Mullot
Stăpân	60	Vincent

Premiul VALEA ZIDULUI W.-H'cap — 25.000 lei — 1500 m. — Repriza I-a —

Brânceni	63	Cristea
Marcella	58	Ilinca
Carmen	56½	G. Enescu
Princier	56½	Vincent
Necaz	56	A. Enescu
M. en avant	54½	Cucu
Furtuna	52	?
Balsors	52	x
Bard	52	?
Șoim	50	0
Geza	51	Mullot
Monette III	51	0
Onuța	50½	Logofătu
Silver Prinț	48	Gr. Crișan
Drapel	48	Urdăreanu

Pr. VALEA ZIDULUI W.-H'cap — 25.000 lei — 1500 m. — Repriza II —

Mont Blanc	62	x
Caiafa	61½	0
Băbuca	61	x
Naum	60½	x
Tricolor	60½	0
Geana	59	Ilinca
Ticu	57½	Cristea
Lăncier	56½	Cucu
Puisor	54	Mullot
Golanca	53½	Vincent
Răzleț	52½	Tasim
Cocotte	52	G. Enescu
Tatja	50½	Thies
Etiquette	48	0
Harar	47½	Tănase

Pr. MUGURILOR — Mixtă 30.000 lei — 900 m. (L.D)

Maffia	57½	Ilinca
Li mare	59	Mullot
Rosalie	47½	Crișan
Betty	53½	G. Enescu
Barius	59	0
Găman	59	0
Garoafa II	51½	0
Persane	57½	Vincent
S. O. S.	59	A. Enescu

Pr. MUNICIP. BUCUREȘTI 100.000 lei — 2600 m. (P.V.)

Mont Blanc	44½	0
Naplom	60½	Ilinca
Codru	56½	0
Dornic	54½	0
Răsfățat	54½	I. Roso
Amnar	48	Logofătu
Credo	63	?
Li	52½	Huțuleag
Pali	49½	0
Buburel	64	A. Cucu
Szantas	57½	Vincent
Halmei	43½	0

Premiul SPERANȚELOR 40.000 lei — 900 m. (L.D.)

Maffia	52½	0
Li Mare	54	x
L'Aouzele	56	Mullot
Blue Girl	52½	G. Enescu
Barius	54	Ilinca
Găman	54	0
Mircioaia	52½	A. Enescu
Malnoue	52½	A. Cucu

Pr. NISTRU — Handicap 35.000 lei — 1800 m. (P.N.)

Răsfățat	68½	0
Farmec	61	Ilinca
Rubin	61	Cristea
Frunză	58	0
Hop și Eu	56	Mullot
Princier	55½	0
Necaz	55	0
Don Alberto	54½	Vincent
Mazeppa	52	Huțuleag
Șoim	48½	Cucu
Silver Prinț	47	Crișan

Antrenamentul de ieri

La Băneasa a avut loc ieri un interesant antrenament. Mai jos dăm galopurile date.

DELA ROMANES

Codru (Florescu) a mers cu *Dornic* (Roso) și *Corsar* (Ilinca).

Lunatec (Logofătu) a fost trimis cu *Smeu* (băiat de grajd).

Geana (Florescu) a mers bine cu *Pricina* (Logofătu).

Favorit (Roso) a întovărășit pe *Farmec* (Ilinca). Ne-a plăcut surul.

Naplom (Ilinca) s'a comportat excelent într'un galop făcut cu Răsfățat (Rosso).

Amnar (Fraudes) a dominat de *Cosac* (Logofătu).

Bondar a condus pe *Găman* (Ilinca) și *Barius* (Rosso). Găman a galopat frumos.

DELA TINKA

Tatza (Thies) a întovărășit pe *S. O. S.* (Cristea R.) și *Zefir* (băiat de grajd). S. O. S. știe să galopeze.

DELA GABOR

Cornița (Cucu) a mers bine alături de *Princier* (Ionescu).

Mitsouko III (Oonescu), *Szemtas* (Vincent) și *Brancas* (Cucu) au făcut un bun galop. Szantas este în progres.

Malnoue (Vincent), *Persane* (Cucu), *Carsiz* (băiat de grajd) și *Lecande* (Ionescu) au lucrat împreună. Toți au avut o frumoasă actiune.

DELA GABOR

Credo (Huțuleag) a dominat pe *Smaranda* (Tănase).

Zamfira (băiat de grajd) a însotit pe *Badar* (Huțuleag) și *Crainic* (Tănase). Badar s'a comportat excelent.

Li (Cucu), *Halmei* (Tănase), *Șerban* (Cristea R.) și *Geta* (Huțuleag) au galopat bine.

DELA UJVARI

Garoafa II (G. Horvath) și *Rada* (băiat de grajd) au lucrat întins.

Medardus (Ilinca) și *Răsvrătit* (G. Horvath) au arătat că sunt în formă.

DELA PINKA ȘI NICULESCU

Necaz (A. Enescu) a fost mai bun decât *Tricolor* (Mullot).

DELA NICULESCU

Vigo (Mullot) a mers cu *Zori de zi II* (băiat de grajd).

Li Mare (A. Enescu) s'a remarcat într'un galop făcut cu *Onuța* (Logofătu) și *Puișor* (Mullot).

DELA D. CAP. A. GULIANO

Stop (Urdăreanu) a fost superior lui *Marche en avant* (băiat de grajd).

DELA MAC INTYRE

Spătar (Logofătu) a fost mai bun decât *Răzleț* (Tasim).

DELA W. GILL

Marcella (Gill) și *Cin'te ține* (Iosza) au terminat împreună.

Maffia (Iosza) a fost superioară lepei *Estrella* (Durnea).

DELA ION GHEORGHE

Tarzan (Baldovin) s'a jucat cu *Ciocârlan* (G. Horvath).

Haplin (G. Horvath), *Brânceni* (Cristea Radu) și *Lăncier* (Logofătu) au galopat satisfăcător.

Magiciene (Logofătu) a fost trimisă cu *Balyhoo* (Oprescu).

DELA KRISTOF

Betty (Enescu G.) ne-a plăcut în încercarea făcută cu *Blue Girl* (Mullot), *Cocotte* (Nicodim) și *Carmen* (Haits).

Bock (Mullot) și *Roy* (G. Enescu) au lucrat frumos cu *Biribi* (G. Horvath).

DELA GARNER ȘI DEINBECK

Ostaș (băiat de grajd) a dominat pe *Mont Blanc* (Cristea R.) și *Naum* (Napoleon).

DELA ION GHEORGHE ȘI W. GILL

Caprule (Oprescu), *Prncipesa* (Durnea), *Sarcsa* (Iosza) și *Hangiu* (băiat de grajd) au făcut un bun galop.

De remarcat Hangiu.

DELA DEINBECK ȘI KRISTOF

Frișca (Mullot) a galopat cu *Lilly* (băiat de grajd), *Conița II* (băiat de grajd) și *Leoaica* (băiat de grajd).

DELA WILSON

Darkkoki (Crișan) a fost superior lepei *Biltis* (Mullot).

DELA ROMANES ȘI ION GHEORGHE

Șuvoi (Florescu), *Fârtat* (Logofătu) și *Campanella* (Oprescu) au galopat pe linia dreaptă.

INFORMAȚII

● **ALERGARILE de azi dela Băneasa Trap încep la orele 14.30 precis.**

● **EVENTUL va funcționa azi în următoarele curse : întâia cu a doua (premiile Lohengun și Legality), a treia cu patra (premiile Muscel și Lord Byron); a patra cu a cincea (premiile Lord Byron și Le Baiadera); a șasea cu a șaptea (premiile Gh. Pillat și Legjobb) și a opta cu a noua (premiile Liska și Mizil), repriza întâia).**

● HOAȚA a fost cumpărată de principesa Moruzzi, pentru utilizată pentru reproducție.

● **AZI va începe la Băneasa Trap un nou joc austriac cu 30.000 lei. Acest pariu va începe dela cursa cincea.**

Se va disputa premiul Pilat

O interesantă întâlnire între Haron și Joppa Hanover. Program admirabil

Reuniunea care se va desfășura azi la Băneasa Trap oferă un program din cele mai alese. Un program care oferă toate garanțiile necesare celui mai categoric succes.

Alergările zilei, una mai interesantă decât alta vor ocaziona dispute de cea mai aleasă calitate.

JOPPA HANOVER CONTRA HARON

In centrul programului se află premiul Pilat, una din clasicele dispute ale turfului nostru. Această alergare va prilejui prima întâlnire dintre Haron și Jopa Hanover. Intre aceste elemente de ridicată clasă desigur că se va petrece o pasionantă luptă.

84 DE CONCURENȚI IN 10 PROBE

Neapărat trebue remarcat marele număr al concurenților. In cele 10 probe ale zilei vor alerga 84 de concurenți. Deci o esențială condiție de succes.

Mai jos formulăm pronosticurile.

PREMIUL LOHENGRIN

Credem că Don își va găsi cu acest prilej cursa. Rozina și Nocica, au mai mișcat din rest.

Indicăm: DON, *Rozina*, Nocică.

PREMIUL LEGALITY

Casatca cu greu ar putea pierde aci. In cazul când va greși prea mult Brebenea și eventual Tătăran, sunt cei mai în măsură să profite.

Indicăm: CASATCA. *Brebenea*, Tătăran.

PREMIUL MUSCEL

Lupta pare circumscrisă, între Szezed și Rama II. Vom preferi pensionarul lui Tassopol, care la socoteli are primă șansă și nu va avea nimica de ocolit.

Indicăm: SEGET.

PREMIUL LORD BYRON

Citronat Gordon, fără să aibe o situațiune ușoară, credem că va câștiga. Adversara principală ni se pare Gaby M., de care o separă 80 de m., ceiace ar fi excesiv, dacă fiica lui Progress repetă ultimele valori. Pentru locul următor, recomandăm pe Pandur.

Indicăm: CITRONAT GORDON, *Gaby M.*, Pandur.

PREMIUL LE BARATERO

Răsura cu o bună plecare, va fi greu de ajuns. Sultana și Vuet — deși nu s'a mai văzut de mult în public — ne par cei mai calificați din rest.

Indicăm: RASURA, *Sultana*, Vuet.

PREMIUL GH. PILAT

Sarcina iepei Joppa Hanover, e tot ce a avut de trecut mai greu ca examen până acum. Faptul că va fi obligată să dea 60 de metri lui Haron, cel mai bun produs al creșătoriei indigene, va ocaziona un adevărat regal sportiv. Noi acordăm creditul nostru, reprezentantei grajdului Benckendorf. Pock are sanșa următoare.

Indicăm: JOPPA HANOVER, *Haron*, Pock.

PREMIUL LEGJOBB

Ural cu ultima valoare, ni se pare o bună afacere. Cilly Hanover, în mare progres și apoi Pan Worthy, sunt cei mai remarcabili din rest.

Indicăm: URAL, *Cilly Hanover*, Pan Worthy.

PREMIUL LISKA

Roland D., cu toate că și-a neglijat câteva angajamente — cela ce nu ar fi o recomandație — se bucură de confienta noastră. Ninon și Antrag, sunt cei mai periculoși adversari ai pensionarului lui Fischer.

Indicăm: ROLAND D., *Ninon*, Antrag.

PREMIUL MIZIL (Repriza I-a)

Legionar, un specialist al terenului moale, ar putea dispune de Sonora și Sonia Worthy.

Indicăm: LEGIONAR, *Sonia Worthy*, Sonora.

PREMIUL MIZIL (Repriza II-a)

Coconaș, Zalud și Ciclop, au în această ordine, preferințele noastre.

Indicăm: COCONAȘ, *Zalud*, Ciclop.

CONCURENȚII DECLARAȚI OFICIAL

Pr. LOHENGRIN Condiție — 11.500 lei

Nicevo	1700 Terehov
Ikar	1700 Zabelin
Olga	1700 Crainic
Uraca	1700 Moldoveanu
Uranus	1700 Fischer
Dracu	1700 Slobozenco
Speranța	1700 Iurca
Domnia	1700 Corol
Năvalnic	1720 Ghinea
Românaș	1720 T. Popa
Rozina	1740 Podoleacov
Nocica	1780 Pavlic
Don	1800 V. A-sky

Premiul LEGALITY Condiție — 11.500 lei

Tătăran	660 Gram
Aventurier	740 T. Popa
Bruma II	780 Lucan
Casatca	780 Pavlic
Brebenea	800 Gaidaev

Premiu MUSCEL Condiție — 21.000 lei

Draga Mea	660 Grăjdănescu
Rama II	720 Grunwald
Szeged	760 Tassopol

Premiul LORD BYRON Record — 15.000 lei

Ghimp	700 Slobozenco
Gaby M.	720 Gaidaev
Viziru	740 Ghinea
Kamaa	740 Grünwald
Pandur	760 Fischer
Citr. Gordon	800 Cerkasov
Gruia	800 V. A-sky

Premiul LE BARATERO Performanță — 13.000 lei

Răsura	700 Gaidaev
Vuet	740 Tassopol
Tava	740 Drăgotescu
Dor de Ducă	740 Slobozenco
Spia	760 Gram
Durdulia	1760 Corol
Mura	1760 Szabo
Sultana	1760 Zabelin
Busuioc	1780 Ghinea
Lăcrămioara	1780 Crotenco

Premiul GH. PILLAT Condiție — 40.000 lei

Tutun	2180 Slobozenco
Pock	2200 Gaidaev
Katy Caid	2200 Corol
Vivat	2200 Crainic
Haron	2260 V. A-sky
Joppa Han.	2320 Cerkasov

Premiul LEGJOBB Handicap — 13.000 lei

Ural	1720 Ghinea
Elisor	1720 Gaidaev
Brenn	1740 Podoleacov
Cilly Hanover	1740 Pavlic
Dâmb	1780 V. A-sky
Extra	1780 Dobrescu
Pan Worthy	1780 Borisiac
Taina	1820 Fischer

Premiul LISKA Handicap — 21.000 lei

Pai	2120 Ghinea
Ninon	2120 Pavlic
Luntraș	2120 Tassopol
Champion jr.	2120 Ionescu
Blondella	2140 T. Marcu
Anny Worthy	2140 Corol
Valențio	2140 Crainic
Nation	2140 Gaidaev
Kanada	2160 Grăjdănescu
Margaret T.	2160 Cerkasov
Havana	2180 V. A-sky
Roland D.	2200 Fischer
Antrag	2200 Grünwald

Premiul MIZIL Handicap — 15.000 lei — Repriza I-a —

Izma	1700 Dobrescu
Floare	1700 Drăgotescu
Sonora	1720 Zabelin
Leona	1740 I. Russu
Dorna	1740 Pavlic
Legionar	1740 Slobozenco
Sonia Worthy	1760 Corol
Zenit	1760 Fischer
Catinca	1760 Ghinea
Elisabeth Mar.	1780 Gaidaev

Premiul MIZIL Handicap — 15.000 lei — Repriza II-a —

Iar	1700 I. Russu
Zalud	1720 Dobrescu
Jeles II	1740 Pavlic
Peter Worthy	1740 Cristodorescu
Ciclop	1760 Slobozenco
Poenița	1760 I. Szabo
Pacahantos	1760 Vârlan
Coconaș	1780 Ghinea
Sorvanet	1780 Borisiac

Alergările clasice

DERBY ROMAN

300.000 lei plus intrările

2400 metri (P. D.)

Răzvrătit	58
Bock	58
Roy	58
Olaf	58
Almas	58
Lunatec	58
Cosac	58
Măcieș	58
Străjer	58
Realist	58
Tarzan	58
Blanc	58
Izvor	58
Ciocârlan	58
Harța	56½
Mazeppa	58
Tricolor	58
Lutica	56½
Celine II	56½
Stăpân	58
Nae	58
Ali Baba	58
Halmei	58

PRESA ȘI ALERGĂRILE DE AZI

ZIARELE	Premiul Lohengrin	Premiul Legality	Premiul Muscel	Premiul Lord Byron	Premiul Le Baratero	Premiul Gh. Pillat	Premiul Legjobb	Premiul Liska	Premiul Mizil (repriza I)	Premiul Mizil (repriza II)
Universul Sport	Don Rozina	Casatca Brebenea	Szeged	Citr. Gordon Gaby M.	Răsu Sulta	Joppa Hanover Haron	Ural Cilly Hanover	Roland D. Ninon	Legionar Sonia W.	Coconaș Zalud
Gazeta Sporturilor	Rozina Don	Casatca Brebenea	Szeged	Viziru Citr. Gordon	Mur Busu c	Joppa Han. Vivat	Ural Extra	Valențio Roland D.	Sonia W. Catinca	Coconaș Pacahantos
Universul	Rozina Olga	Casatca Tătăran	Szeged	Citr. Gordon Gaby M.	Spic Durd ia	Pock Joppa Hanover	Ural Taina	Valențio Antrag	Floare Dorna	Pacahantos Ciclop
Curentul	Don Nocica	Casatca Berebenea	Rama II	Gruia Citr. Gordon	Busu c Sulta	Joppa Han. Haron	Pan Worthy Taina	Ninon Roland D.	Legionar Catinca	Ciclop Pacahantos
România	Don Nocica	Casatca Bruma II	Szeged	Citr. Gordon Gruia	Sulta Busu c	Haron Joppa Han.	Elișor Taina	Antrag Roland D.	Catinca Legionar	Peter Worthy Coconaș
Timpul	Don Uranus	Casatca Tătăran	Szeged	Citr. Gordon Gaby M.	Spic Dor e Ducă	Joppa Han. Haron	Ural Extra	Margaret T. Ninon	Floare Sonora	Zalud Jeles II
Ordinea	Domnia Rozina	Tătăran Casatca	Draga mea	Gaby M. Viziru	Răsu Sulta	Vivat Haron	Ural Dâmb	Champion jr. Roland D.	Sonora Legionar	Poenița Ciclop
Seara	Nocica Rozina	Brebenea Bruma II	Szeged	Citr. Gordon Gaby M.	Dor e Ducă Sulta	Haron Jooppa Han.	Ural Taina	Roland D. Antrag	Sonora Floare	Pacahantos Peter W.
Semnalul	Don Nocica	Brebenea Casatca	Rama II	Citr. Gordon Viziru	Dor e Ducă Spic	Pock Haron	Elișor Pan Worthy	Antrag Valențio	Catinca Dorna	Pacahantos Ciclop
Cei mai indicați	Don 5 Rozina 2 Nocica 1 Domnia 1	Casatca 6 Brebenea 2 Tătăran 1	Szeged 6 Rama II 2 Draga mea 1	Citr. Gordon 6 Viziru 1 Gaby M. 1 Gruia 1	Răsu 2 Dor d Ducă 2 Spic Busu c Sulta 1 Mur 1	Joppa Han. 4 Haron 2 Pock 2 Vivat 1	Ural 6 Elișor 2 Pan W. 1	Roland D. 2 Antrag 2 Valențio 2 Ninon 1 Champion jr. 1 Margaret T 1	Floare 2 Catinca 2 Legionar Sonora 2 Sonya W. 1	Pacahantos 3 Coconaș 2 Ciclop 1 Zalud 1 Peter W. 1 Poenița 1

BLUE PETER A INVINS CU PATRU LUNGIMI, PE FOX CUB IN DERBYUL ENGLEZ

Primii patru sosiți. Rezultatul alergări engleze

Blue Peter a câștigat în stil de veritabil campion Derbyul englez. Am publicat în numărul de ieri al ziarului nostru fotografia sosirei.

Azi revenim cu o serie de amănunte suplimentare, referitoare la cea mai importantă alergare de galop din Europa.

In rândurile de mai jos ne vom ocupa de primii patru sosiți, care sunt: Blue Peter, Fox Cub, Heliopolis și Casanova.

BLUE PETER

Acest fiu al lui Fairway a dovedit cu prisosință cât contează clasa.

Cele două mari alergări, premiul celor 2.00 de guinee și Derbyul englez, au fost câștigate de Blue Peter, datorită desigur acestui lucru.

In urma celor două victorii pomenite mai sus, trei anul englez contează actualmente printre cei mai buni cai de galop din lume.

Stilul în care Blue Peter și-a învins adversarii în proba dela 24 Mai, face ca să se privească cu foarte mare încredere viitoarea carieră a lui Blue Peter.

Viitoarea lui alergare va fi St. Legerul, în care se prezintă cu cele mai mari șanse de izbândă.

FOX CUB

Al doilea s'a plasat Fox Cub, cu trei lungimi înaintea lui Heliopolis.

Cu această ocazie s'a dovedit că Fox Cub posedă multe din calitățile tatălui său, Fox Hunter, care a reușit una din cele mai neașteptate surprize. A câștigat un Derby francez, cu Gordon Richards în șea, atunci când foarte puțini se așteptau.

HELIOPOLIS ȘI CASANOVA

După Blue Peter și Fox Cub, linia sosirii a fost trecută de Heliopolis și Casanova, în această ordine.

Ambii sunt fiii celebrului alergător englez, Hipenon, care are la activul său o victorie în Derby-ul englez.

REZULTATUL TEHNIC

1. BLUE PETER 57 ½, E. Smith.
2. *Fox Cub* 57½, G. Richards.
3. *Heliopolis* 57½, R. Perryman.
4. *Casanova* 57½, W. Nevett.

27 de concurenți.

Câștigat: 4 lung., 3 lung.

Durata: 2',36" 8/10.

Blue Peter aparține lordului Rosebery și a antrenat de J. Jarvis.

Bookmakerii au oferit în Derbyul englez, următoarele cote: 7/2, 100/6, 100/9.

Delegațiile străine la concursul hipic internațional

Concursul hipic internațional dela noi preocupă în mod intens nu numai cercurile sportive dela noi, dar și pe cele străine.

Depe acum și-au anunțat participarea câteva delegații de presă și federații.

Astfel, vor participa :

D. HECTOR (Franța), secretarul general al federației equestre internaționale.

D. BRAUN (Germania), delegat al revistei hipice Sankt Gaeorg.

D. BISSINGER (Germania), președintele societății hipice Düsseldorf.

D-RA EICHELSEU (Danemarca), corespondentă pentru ziarele sportive engleze și daneze.

Pentru concursurile naționale și internaționale, toți gentlemani, amatorii și amazoanele urmează a ridica din timp autorizațiile speciale, fără de care nu se pot face inscrieri.

Aceste autorizații se găsesc la birourile Federației în Bul. Mărăști, No. 63.

Azi se dispută la Hoppegarten Jubilaeums Preis

Una din marile alergări de plat germnae este Jubiläum Preiss, care se va disputa astăzi pe hipodromul dela Hoppegarten.

Această cursă se va disputa pe 2200 metri și este deschisă celor mai buni vârsnici germani.

Alocația se ridică la 18.000 mărci, ceea ce ar veni peste 700.000 lei.

Sunt inscriși 8 cai, ale căror nume, monte și greutăți le dăm mai jos :

Trollius 59 E. Böhlke. Orgeiton 58½ G. Streit. Wunderhorn 56½ J. Pinter. Blasius 56 W. Held. Walzerkönig 55½ H. Berndt. Elritzling 55½ O. Schmidt. Elbgraf 51½ J. Starosta. Vineta 49 X.

Pe aceiaș hipodrom și în cadrul aceleiași reuniuni se va disputa o altă probă clasică, Kisasszony — Renneu, pentru iepele de trei ani.

Distanța cursei este 1600 metri, iar alocația 10.000 de mărci.

Sunt inscrise 11 iepe.

Alergările de trap

Băneasa Trap; Ziua X-a, Luni 29 Mai

— PROGRAM DEFINITIV —

Premiul MEHEDINȚI Condiție (½) — 15.000 lei

1720 Turla.
1740 Miriștea.
1760 Tătăran, Barza, Răsura, Taina,
1780 Floare, Cilly Hanover, Călin.
1800 Draga Mea, Zeta.

Premiul MIRANDELLA Condiție — 15.000 lei

2160 Josedale Margot.
2180 Dorna, Catinca, Bruma II.
2200 Ben Hur, Ieroșca II, Brebenea, Coconaș, Pacahantos, Peceora. Gaby M.
2220 Eftin, Lăcrămioara.
2240 Vivat.

Premiul LEDA Record — 15.000 lei

2100 Zenit.
212 Parma, Betiv.
2140 Tufănica, Domnița Harry, Busuioc.
2160 Lăcrămioara, Leu.
2180 Ducesa.

Premiul MONTE CARLO Record — 21.000 lei

2100 Viziru, Brebenea, Kamaa, Talaz, Coconaș.
2120 Chambion jr., Ghid.
2140 Edith, Pandur, Blondella, Nation.
2160 Canada, Havana.
2240 Joppa Hanover.

Premiul MUSCLETONE Condiție (1/1) — 40.000 lei

2220 Oborean, Măgura.
2280 Winsome Josedale, Dorka.
2300 Ghid.

Premiul LUCY Performanță — 13.000 lei

1720 Eol, Răsura.
1740 Barza.
1760 Vuet, Pinkerton, Zenit, Harry Boy, Cartușel, Birlic.
1780 Sultan II, Spic, Legionar, Zeta, Betiv.
1800 Poenița, Sorvanet, Geisha, Tufănica, Busuioc.

Premiul INZENTRARII Handicap — 15.000 lei

1700 Spic, Peter Worthy, Dorna.
1720 Bruma II, Pacahantos, Lăcrămioara, Geisha.
1740 Coconaș, Gaby M.
1760 Wodka, Guardian Girl, Hercegnă, Kamaa, Ducesa.
1780 Edith, Luntraș.

Premiul MENTON Handicap — 13.000 lei

2100 Oborean.
2120 Izma, Călin, Pan Worthy.
2140 Zgomot, Pinkerton, Tava.
2160 Vuet, Makrele, Va-ta.
2200 Zenit, Betiv.

Premiul MILANO Handicap — 11.500 lei

1700 Zarzăr, Dracu, Peter Volo.
1720 Jocker.
1740 Desiș.
1760 Hispano, Ural, Don, Elișor.
1780 Tais, Arvuna, Cina, Brenn, Bandit II, Cilly Hanover.
1800 Primăvara.
1820 Sorana, Eol, Răsura, Călin.

Inscrieri în cursele clasice

Ziua XX-a

Duminică, 18 Iunie

Premiul BLUE BOY 100.000 lei — 1000 metri

Strâmba, Brelan, Estrella, Maffia, Li mare, Arosa, Miami, Rada III, L'Aouzele Betty, Blue Girl, Liliac II, Orette, Barius, Găman, Iortoman, Șoimar, Bavraj, Garoafa II, Crainic, Nippes, Bilitis, Hangiu, Bila, Miocioaia, Argintiu, Malnoue, Volcu, S. O. S.

ZIUA 16-a, JOI 8 IUNIE

Premiul MODEI 75.000 lei — 1800 metri

Medardus, Colombo, Don Alberto, Don Basil, Boeru, Răzvrătit, Povestea, Bock, Roy, Brânceni, Stop, Dornic, Magnat, Amnar, Solitar, Realist, Floc Fina, Credo, Haziiu, Ciocârlan, Li, Pali, Szantas, Mitsouko III, Cornița, Necaz, Ali Baba ex Alambic, Frunză.

CICLISM

La jumătatea drumului în „Turul Serbiei“

Cinci alergători români:

Tudose, Ţapu, Cristea, Hapciuc şi Hrenciuc, se află în primele 10 locuri ale clasamentului general

In semi-etapa Shoplije-Vranija au abandonat Feordeanu, Grigoriu şi Gogan

O cursă extraordinar de dură, care se apropie de sfârşit

Orice gest al lui Tudose este blocat de coaliţia jugoslavă

„Turul Serbiei”... îşi vede de drum...

Kilometri după kilometri sunt „înghiţiţi” de drumeţii velocipedişti, porniţi să dea primul ocol Serbiei.

Lupta a fost dela început acerbă, pe drumuri dure, pe alocuri proaste, care n'au uitat să-şi ia tributul dureros: pene, căzături, furci rupte, etc.

La acest capitol au plătit cu vârf şi îndesat: Tudose, Cristea, Feordeanu şi ceilalţi.

Iar din toţi, Sandu, printr'un gest de aleasă sportivitate, a plătit cel mai scump, cedând „maşina” lui Tudose, când acesta a rămas pe marginea drumului clamând „Fortuna” că furca bicicletei lui a cedat sub greutatea celor 78 kg., şi, mai ales, la hurducăelile drumului.

Şandru a abandonat, senin, cu zâmbetul său aproape timid de provincial liniştit, mai înainte ca să fi putut arăta adevărata lui valoare.

Dar a salvat un om, prin care culorile noastre tind spre victorie.

Un dop de om. — Cristea — a produs o impresie frumoasă, admirabilă. Un prichindel strecurându-se printre „matahalele“ sârbeşti, dar oricând pe primele planuri.

A căzut, rostogolindu-se dealungul unei văi. S'a ridicat însângerat şi a pornit.

Cineva spunea că a avut noroc că a fost mărunt, căci altfel nu s'ar mai fi sculat de jos, dar aşa cum e... un omuleţ i-a fost lesne să se dea de-a dura.

Feordeanu, a luptat mult în sprijinul favoriţilor echipei noastre, înţelegându-şi pe deplin rostul său.

Ţapu, a stat în umbră, primele două etape pentru ca apoi „vulpoi bătrân“ să înceapă să apară pe primul plan.

Hapciuc a cunoscut frumoase sclipiri, ca şi Hrenciuc, amândoi aflându-se în clasamentul general în primele 10 locuri.

Restul, — Grigoriu cu un moment foarte bun în primele etape, Dobrin, St. Dinu şi Gogan s'au comportat onorabil.

LA JUMATATEA DRUMULUI

La Skoplije a fost zi de repaus.

Jumătatea drumului.

Dar ce drum!

Dur, peste crestele munţilor Dinarici, cu 4—5 urcuşuri pe zi, urcuşuri cum nu prea întâlnesc pedaleurii noştri, în drumurile pe care le bat de obiceiu.

La jumătatea drumului clasamentul general a avut următoarea înfăţişare.

1. Prosinek (Iugoslavia) 17 ore 46 min. 42 sec.

2. Tudose (România). 18 ore.

3. Grgac (Iugoslavia), 18 ore, 8 min., 13 sec.

4. Lovrici (Iugoslavia), 18 ore, 8 min. 13 sec.

5. Prokupek (Iugoslavia), 18 ore, 12 min. 36 sec.

6. Ţapu (România), 18 ore, 16 min., 31 sec.

7. Cristea (România), 18 ore, 16 min., 46 sec.

8. Erdeli (Iugoslavia), 18 ore, 1 7min., 41 sec.

9. Hapciuc (România), 18 ore, 18 min., 50 sec.

10. Hrenciuc (România), 18 ore, 19 min., 26 sec.

DELA SKOPLIJE LA VRANIJA

Eri, 24 Mai, s'a alergat etapa Skoplije—Niş, măsurând 202 km. şi având o semi-etapă la Vranija după 100 km.

Bătălia a fost acerbă.

Tudose, sprijinit de ceilalţi, a atacat furibund.

Atacul lui Tudose era aşteptat, intrucât forma în care s'a arătat a fi pe măsura ce trec kilometri, a adus îngrijorări în rândurile iugoslavilor care sunt toţi „concentraţi“ asupra lui Prosinek ,luptând pentru, el, ajutându-l ori de câte ori are nevoie de ceva.

Cuvântul de ordine al gazdelor este „toată lumea asupra lui Tudose“, „să nu fie lăsat nici o clipă“.

Prosinek, cu un avans de 14 minute nu face altceva decât să-şi păstreze „zestrea“ avantajului. N'are nici un interes să mai atace.

CLASAMENTUL SEMI-ETAPEI

1. Prokupek (Iugoslavia).

2. Tudose (România).

3. Prosinek (Iugoslavia).

In cursul acestei semi-etape din expediţia română au abandonat trei alergători; Feordeanu, Grigoriu şi Gogan..

Au mai rămas în cursă doar şapte alergători: Tudose, Ţapu, Cristea, Hapciuc, Hrenciuc, Dobrin şi St. Dinuţ, toţi continuând curajos.

A DOUA PARTE A ETAPEI A 4-a

...s'a desfăşurat între localităţile Vranje şi Niş (102 kilometri).

Cursa pe a doua semietapă, a avut o alură îndrăcită, iar Tudose n'a putut face faţă împrejurărilor datorită ghinionului.

COSTEA SE PARE CA A PIERDUT ORICE ŞANSA

Constantin Tudose, marea speranţă a echipei naţionale, fiind în raza unui ghinion extraordinar, a rupt lanţul find nevoit să piardă 7 minute foarte preţioase.

CLASAMENTUL SEMIETAPEI A DOUA

1.	Prosineck	3.44.40
2.	Grgac	8.44.40
3.	Lovric	3.46.83
4.	Petemely	3.50.02
5.	Vâlcovici	3.50.02
6.	Tudose	3.52.00

ŞI CLASAMENTUL GENERAL

Prosinek	24.52.25
Grgoc	25.06.43
Tudose	25.14.40
Lovrik	25.17.13
Procupek	25.25.32
Petemely	25.32.36
Ţapu	25.38.01
Cristea	25.38.11
Erdely	25.39.01

N. Androvic

100 de ciclişti români participă la marea cursă a Restauraţiei Vadul Crişului-Bucureşti

Pregătirile pentru marile festivităţi de ziua de 8 Iunie, decurg într'un tempo extrem de rapid.

D. ministru general Gabriel Marinescu, preşedintele comitetului de organizare, a luat contact în cursul zilei de eri cu d. Coriolan Tătaru, Rezidentul Regal al ţinutului Someş, cu care ocazie s'au pus la punct toate chestiunile de detaliu, pentru a se da o cât mai mare strălucire festivităţilor dela 6 Iunie, când urmează să se dea plecarea în marea cursă ciclistă, a „Restauraţiei”, depe locul unde, în anul 1930 a aterizat M. S. Regele Carol II.

FEDERAŢIA DE CICLISM A TRIMIS UN REPREZENTANT IN TRANSILVANIA

D. Cornel Marinescu, preşedintele comisiei sportive al Federaţiei de Ciclism, primind ultimile dispoziţii dela preşedintele comitetului de organizare al serbărilor, a plecat aseară în Transilvania, pentru a pune la punct traseul cursei cicliste a Restauraţiei. D. Cornel Marinescu, reprezentantul F. R. S. C.-ului, va vizita în acest scop, oraşele Braşov, Făgăraş, Sibiu, Alba Iulia, Cluj, şi Vadul Crişului.

Prefectura judeţului Bihor, a primit dispoziţiuni să ia măsuri pentru adăpostirea şi alimentarea bicicliştilor şi oficialilor. Circa 100 alergători vor sosi încă de Sâmbătă 3 Iunie la Vadul Crişului de unde vor porni în marea probă a anului.

MII DE ŢARANI CU FANFARE VOR ASISTA LA PLECAREA IN CURSA

Mai multe fanfare ţărăneşti din întreaga regiune vor sosi la Vadul Crişului împreună cu delegaţii alcătuite din mii de săteni pentru a aclama momentul când Modura va umple ulciorul cu apă ce-l vor aduce cicliştii Augustului lor Rege.

Este probabil ca startul să fie dat de însuşi d. Coriolan Tătaru, Rezidentul Regal al ţinutului Someş.

Record de înscrieri în „Circuitul Unirea“

Marmocea, Niculici, Safanov, Nicolozzo şi Mihail Steinhardt formează, „quintet“-ul favoriţilor

Mâine se va alerga în regia grupării „Leonida“ prima mare cursă a anului pe traseul Bucureşti — Târgovişte — Ploeşti — Bucureşti (187 km.).

Alergarea, datorită numeroaselor premii, precum şi regiei care se anunţă osebit de interesantă, a făcut ca cicliştii să se înscrie în număr foarte mare.

Astfel că deşi lipsesc câţiva dintre protagoniştii pedalei noastre, ei fiind plecaţi în „Turul Serbiei“ e de aşteptat o luptă din cele mai dârze, prilejuind un spectacol ales.

Din lunga listă ce ne-a fost trimisă aseară de organizatori spicuim următoarele nume: Mormocea, Niculici, Safanov, Nicollozzo, Cr. Teodorescu, Norhadian, Steinhardt, Pustay, Vasiac, Someşan, Verone, Guşan şi Ciorobea, care vor contribui la reuşita zilei.

I-am înscris, fără a face vreo specificaţie asupra categoriei sau a handicapului ce-l vor obţine sau îl vor acorda, lăsând acest lucru, ca şi discutarea şanselor, pentru numărul de mâine.

Pentru astăzi vă vom da numele celor înscrişi şi gruparea din care fac parte.

INSCRIŞII

Bădescu D. (Individual); Stăncuţ Ion (Leonida); Drăghicescu A. (Leonida); Voinea Tudor (Leonida); Păunescu T. (V. C. R.); Nicolaescu D. (V. C. R.); Simion Pavel (V. C. R.); Dragomir N. (A. S. P. I. M.); Gusan Ion (A. S. P. I. M.); Ciorobea Alex. (A. S. P. I. M); Craighero Eugen (A. S. P. I. M.); Ştefănescu N. (A. S. P. I. M.); Vladimir N. (A S. P. I. M.); Niţescu A. (A. S. P. I. M.); Dumitrache Ştefan (A. S. P. I. M.); Mihăilă Ion (A. C. S. A.); Atanasiu N. (A. C. S. A.); Dina Gheorghe (Venus); Marinescu Stelian (Leonida); Rădulescu C. (Leonida); Steinhart Iosef (Leonida); Victor Ioniţă (Leonida); Şerbănescu T. (Leonida); Bulgaru N. (V. Dacia); Carol Bonay (V. C. R.); Matei Constantin (Individual); Ignat Petre (Victoria); Niculescu Aurel (Ag. M.); Ionescu Tudose (Ploeşti); Emanuil Ion (Ploeşti); Niculae Anghel (Individual); Emil Iencec (A. S. P. I. M.); Radu G. (A. S. P. I. M.); Tudoroiu Ilie (A. S. P. I. M.); Bartoş Anton (A. S. P. I. M.); Vintilescu C. (A. S. P. I. M.); Mihăilescu G (A S. P. I. M.; Silvestru Ion (Individual); Mazilu Niculae (Leonida); Vasiac Gh. (Leonida); Pustai Ion (Leonida); Someşan A. (V. Dacia); Borş Ştefan (V. Dacia); Cimpoeru C. (V. Dacia); Verone Pierre (W. C. R.); Stăncuţ Marcel (Victoria); Mackesch Gustav (Victoria); Steinhart Mihail (A. S. P. I. M.); Mormocea Virgil (Brăila); Niculici D. (Metropola); Ştefan Savanov (Metropola); Georgescu Constantin (Leonida); Boroneaţă; Teodorescu Cristache (V. Dacia); Nicolozzo Victor (V. C. R.) Tecleş Gh. (V. C. R.).

DIN REGULAMENTUL PROBEI

Spre buna ştiinţă a tuturor celor interesaţi, găsim nimerit să repetăm punctele principale ale regulamentului cursei de mâine.

TRASEUL

Intrecerea va avea loc pe distanţa: Bucureşti — Târgovişte — Ploeşti — Băneasa pod Herăstrău — şos. Jianu, sosirea la garajul Leonida, şos. Jianu 18, Bucureşti (186 km.), traseul fostului „Circuit Diamant“, pe care această competiţiune îl va înlocui.

Deşi alergarea se va ţine într'o singură zi, se vor distinge trei etape şi anume:

Etapa I: Bucureşti — Târgovişte.

Etapa II: Târgovişte — Ploeşti.

Etapa III: Ploeşti — Bucureşti.

HANDICAUL

Cursa fiind deschisă tuturor categoriilor de alergători, pentru echilibrarea şanselor se prevede următorul handicap:

Incepătorii vor primi 22 minute avans.

Categoria a III-a va primi 15 minute avans.

Categoria a II-a va primi 8 minute avans.

Categoria I-a va porni ocratch.

STARTURILE

Plecările din Bucureşti se vor da în ziua de Duminică, 28 Mai, ora 7 dimineaţa, începând cu categoria începătorilor şi la ecartul de timp prevăzut din Piaţa Victoriei.

Plecările din etapa se vor face în ordinea sosirii concurenţilor, după o jumătate de oră dela sosirea primului alergător.

IN ATENŢIA ALERGATORILOR

Adunarea concurenţilor va fi la Atelierele Soc. Leonida din şos. Jianu nr. 18, cu 45 minute înainte de darea primei plecări. Cei ce nu se vor conforma acestei dispoziţiuni nu vor putea lua plecarea. Timp de jumătate de oră se va proceda la împărţirea numerelor distribuite în ordinea înscrierilor şi la semnarea foilor de start, după care concurenţii vor primi ultimele amănunte în legătură cu alergarea.

PREMII

Premiul I: Una bicicletă de curse marca „DURKOPP“.

Premiul II: Două roţi complecte „DURKOPP“ cu bayeuri „CONTINENTAL“.

Premiul III: Două roţi complecte „DURKOPP“ fără bayeuri.

Premiul IV: Una şea de curse

Premiul V: Una roată complectă „DURKOPP“ cu bayeuri „CONTINENTAL“.

Premiul VI: Una şea de curse KOPP, fără bayeuri.

Premiul VII: Un ghidon de curse.

Premiul VIII: Un portmoneu.

Premiul IX: Un lanţ de bicicletă, precum şi alte premii ce se vor anunţa ulterior.

De asemenea se pune în competiţiune o cupă challenge perpetuu donată de soc. Leonida şi care va purta numele donatoarei. Trofeul va reveni, pe termen de un an grupării din care face parte învingătorul întregii competiţiuni. Odată cu încredinţarea trofeului se va da clubului respectiv, o cupă pui, care va rămâne proprietatea definitivă a clubului. Cupa challenge nu se va acorda în cazul când alergătorul va fi individual.

Pagina Boxului

Lucian Popescu încearcă să devină, pentru a treia oară, campion al Europei

Celelalte matchuri cari se vor disputa la 3 Iunie, la „Arenele Romane"

In seara de 3 Iunie cu ocazia serbărilor din cadrul „Lunei Bucureștilor, „Arenele Romane" va găzdui desfășurarea unei mari gale de box româno-belgiană, în cadrul căreia Lucian Popescu, Vasile Șerbănescu și Moți Spacow se vor întâlni cu respectivii: Phil Dolhem campionul Europei la categoria pană, titlu pe care și-l pune în joc, Simons — chalengerul oficial al lui Gustave Roth — și Noben fost deținător al titlului național belgian la toate categoriile.

ȘANSELE LUI LUCIAN POPESCU

Phil Dolhem, adversarul lui Lucian Popescu dela 3 Iunie este un element de prima clasă, un boxeur cu excepționale calități și o technică sută la sută. Lovește năprasnic și are un joc de picioare extrem de derutant. Palmaresul său cuprinde victorii asupra unor oameni de clasă ridicată și foști campioni mondiali și europeni. A cucerit titlul continental în stil de mare campion și de atunci și l-a apărat cu succes oridecâte ori a întâlnit chalengeri.

Lucian Popescu, are o grea misiune, fapt pentru care își dăseama întrucât se antrenează asiduu în sala „Tirul" unde-și desăvârșește forma și speră totuși că belgianul Dolhem va pleca cu titlul de... ex-campion.

VASILE ȘERBANESCU—SIMONS

Al doilea match al serii opune lui Vasile Șerbănescu campionul României la toate categoriile, pe Jean Simons decretat de forul belgian de specialitate chalenger oficial al lui Gustave Roth deținătorul titlului național la categoria semigrea. Simonos s'a impus în ochii cunoscătorilor printr'o serie consecutivă de victorii asupra celor mai buni boxeuri ai categoriei respective. Sarcina lui Vasile Șerbănescu este din cea mai grea și lupta va prilejui faze dramatice, ambii bazându-se pe pumn pentru o victorie înainte de limită.

MOȚI SPACOV—NOBEN

Al treilea match și tot atât de important al serii prilejuește apariția în ring a popularului „star" Moți Spakow, fost campion al României la toate categoriile care va da replica masivului Noben fost deasemeni campion al Belgiei la categoria grea. Adversarul lui Moți n'a suferit în lunga-i carieră decât două înfrângeri și acelea de extremă justețe, deși a susținut zeci de matchuri internaționale. Moți Spakow ține ca reintrarea să coincidă cu o victorie, fapt pentru care se antrenează intens și în momentul de față „mă bat și 30 reprize, iată în ce formă mă găsesc" ne-a declarat el!

Intâlnirile profesioniste vor fi încadrate de câteva matchuri amatoare, între cei mai buni elevi ai sălilor bucureștene.

Gala dela 3 Iunie va înregistra fără îndoială, un real succes, din toate punctele de vedere, iar publicul — oricât ar fi de exigent — va pleca satisfăcut de calitatea programului alcătuit cu grijă de organizatori cari se pot felicita de pe acum.

Comunicat alr egiunei de box Bucegi

● Delegații Asociațiilor de box: A. C. T., Jean Constantinescu, Mielu Doculescu, Central, Luceafărul, Prahova, Sportul Studențesc, Tirul, Turda, Victoria precum și toți boxeurii profesioniști, inclusiv actualii și foștii campioni naționali, sunt convocați la secretariatul regiunei, Str. Gogu Cantacuzino 33, Sâmbătă 27 Mai a. c., între orele 16—19, pentru a primi importante instrucțiuni.

Președintele Regiunei Bucegi,
(ss) Col. E. MASSINI

După 15 reprize de luptă

Henry Bob Armstrong

și-a păstrat titlul, învingând de o manieră categorică pe Ernie Roderick la Londra

Nici în Europa nu există încă omul care să-l învingă pe Armstrong

Londra, 26. — Aseară s'a desfășurat pe arena Harringay din localitate o mare gală internațională de box, al cărui match vedetă a fost deținut de întâlnirea dintre Henry Bob Armstrong dublu campion mondial la categoriile ușoară și semimijlocie și Ernic Roderich, pe distanța de 15 reprize a 3 minute, titlul „semi-mijlociu" fiind pus în joc.

Fenomenalul negru nu s'a desmințit nici de data aceasta, confirmând încă odată în plus că întradevăr rămâne cel mai formidabil boxeur al tuturor timpurilor.

Armstrong a invins la puncte de o manieră atât de categorică încât a lăsat o impresie extraordinară. Roderick a ajuns la [illegible] sale de fier și anume gărzi ermetice. El nu și-a adjudecat decât primele trei reprize atât cât a vrut Armstrong pentru al obosi. Incepând cu repriza a patra n'a existat decât un om pe ring:

Henry Bob Armstrong, care odată cu victoria, păstrează — pentru mult timp încă, — titlul ce și-l pusese în joc.

Publicul londonez, captivat de frumseța și claritatea boxului prestat de negru, i-a făcut o caldă manifestație, iar „Bob" a coborît scările ringului în aplauzele delirante ale spectatorilor.

Astăseară la Slatina

Reprezentativa Timișoarei de amatori întâlnește elevii A.C.T.-iști din Slatina

Pe program: Cheo Morejon-Gh. Lungu

Astă-seară, se va desfășura la Slatina o interesantă reuniune amatoare de box în cadrul căreia reprezentativa unui club din Timișoara va da replica elevilor slătineni. Regia o deține filiala A. C. T. din localitate, iar programul este sortit să înregistreze un frumos succes, datorită stilului de box practicat de combatanți ce se bazează pe pumn și technică.

In cadrul acestei reuniuni cubanul Cheo Morejon cam-cubanul Cheo Morejon, campionul Cubei, va face un compania lui Gheorghe Lungu campionul amator al României la categoria grea.

Programul se prezintă astfel

Burducea Marin (T.)—Petria Toma (Sl.)

Bercea Anastasie (T.) — Dobre Ilie (Sl.)

Ionescu Ioan (T.) — Alexandru Popa (Sl.)

Frânculescu Gh. (T.) — Stancu Constantin (Sl.)

Matchuri de antrenament

Cheo Morejon — Gheorghe Lungu.

Mâine seară

Gruparea „Mielu Doculescu" organizează o reuniune de amatori

Mâine 28 Mai, la ora 16, gruparea „Mielu Doculescu" organizează, în grădina „Martac" din calea Dudești No. 252 o interesantă reuniune de box amator.

Programul foarte atractiv cuprinde 10 partide în cari vom vedea pe cei mai valoroși amatori ai grupărilor „Turda", „Tirul", „A. C. T.", „Jean Constantinescu", cari vor servi replica elevilor maestrului Mielu Doculescu. Astfel vor apare în ring excelenții Ludovic Sangheorghe, Toma Petre, Aurel Weintraub, Iosif Barasch, Constantin Tudose, Niculae Ciocan, Temistocle Iliescu, Vasile Constantinescu - Martac, Titi Stoenescu, Anton Ștein, Florea Tucă, Puiu Obăgilă.

Un punct de atracție al programului îl va forma exhibiția maestrului Mielu Doculescu. Popularul pugilist va lucra în compania „super-greului" Gică Constantinescu-Martac (130 kg.) și a tinerei speranțe Anghel Dragomir.

In întregime programul se prezintă astfel:

Ludovic Sangheorghe (A. C. T.) — Aurei Weintrab (Turda).

Vasile Constantinescu-Martac (Mielu Doculescu) — Voinea Drăgan (Turda).

Toma Petre (Mielu Doculescu) — Constantin Tudose (Turda).

Iosif Barasch (Tirul) — Niculae Ciocan (A. C. T.).

Puiu Obăgilă (Luceafărul) — Gheorghe Cojocaru (J. C.).

Anton Ștein (Mielu Doculescu) — Florea Tucă (Tirul).

Temistocle Iliescu (Mielu Doculescu) — Radu Alexandru (Tirul).

Titi Stoenescu (Mielu Doculescu) — Mihai Rădulescu (Turda).

Alexandru Dumitrescu (Mielu Doculescu) — Mihai Spiridon (Turda).

Vasile Florescu (Mieilu Doculescu) — Ioan Ungureanu (Tirul).

MATCH EXHIBIȚIE

Mielu Doculescu — Gică Constantinescu Martac — Anghel Dragmoir.

Break... Stop... Out..

● După un tratament care a durat 7 luni într'un spital, Joe Adamick excelentul boxeur american a părăsit sanatoriul fără ochiul drept, epilogul unui match susținut în compania lui Roscoe Toles. El va abandona boxul și se va consacra profesiunei de detectiv în serviciul unei companii de căi ferate americane.

AVIAȚIE

Cupa militară aviatică Regele Carol II

Activitatea aviatică va începe anul acesta cu tradiționala competițiune militară pentru *„Cupa Regele Carol II"*.

Istoricul acestui concurs care datează din anul 1934, — când s'a disputat pentru prima oară, deși este scurt, este plin de învățăminte frumoase.

Cupa a fost donată de M. S. Regele Carol II pentru aviația română militară în amintirea sborului istoric de la 6 Iunie 1930, pentru a răsplăti pe cei mai devotați supuși ai Săi — sburătorii militari.

In amintirea acelui sbor care a fixat destinul României Mari, concursul aviației pentru cupa M. S. Regelui comportă în afară de un interes care poate fi schimbat de la an la an cu condiția de a totaliza cel puțin 1200 km. și o porțiune ce va rămâne fixă întotdeauna formând ultimele două etape — Oradea-Cluj cu un aterisaj în teren necunoscut, în jurul localității memorabile *Vadul lui Mihai* — și etapa Cluj-București ce au o importanță deosebită în ceeace privește factorul de viteză al competițiunei.

Anul acesta plecarea în cursă se dă de pe aerodromul Tecuci la orele 4.30 dimineața — spre Chișinău — primul punct de escală, apoi Călărași-Craiova-Deva, unde se va face controlul de trecere în aer și în sfârșit Oradea — de unde începe partea impusă a cursei.

Pe etapa Craiova—Deva, toți concurenții sunt obligați să execute o urcare la cel puțin 2000 metri, ce urmează a fi menținută cel puțin 10 minute.

Avionul cu care se va disputa cursa în acest an, este tot cel din anul trecut „Potez XXV", iar echipajele concurente va fi furnizate de Flotila I aviație, Flotila aviației de Gardă, Flotila III aviație, Flotila L vânătoare, Flotila I bombardament, Centrul de instrucție al aeronauticei, Școala de ofițeri de aviație, Școala de pilotaj, Școala de perfecționare, Școala de tragere și bombardament, Grupul de antrenament al comandamentului forțelor aeriene și Flotila hidroaviație, câte un echipaj din fiecare, adică în total 12 echipaje.

Cupa se va disputa în ziua de 4 Iunie 1939 și nu se va amâna pentru a doua zi decât dacă timpul va fi absolut neprielnic sborului.

Clasamentul se va face și în trecut pe baza regularității la care se poate obține maximum 60 puncte pe baza vitezei medii cu un total de max. 30 puncte și în sfârșit pentru viteza pe distanța Cluj—București la care se poate obține maximum 20 puncte.

Din totalul punctelor obținute se va scădea fiecărui concurent 0,5 puncte de penalizare pentru fiecare 100 m., în minus față de înălțimea de 2000 metri impusă pe etapa Craiova—Deva și câte 0,5 puncte de fiecare un minut lipsă din cele 20 minute ce fiecare concurent este obligat a sbura la această înălțime.

Concurentul ce va isbuti să aducă cel mai mare număr de puncte, va fi declarat învingător.

Amintim că deținătorii cupii sunt astăzi d-nii Lt. Stănescu Octav și cpt. Cipu Constantin din Școala de perfecționare Buzău, câștigătorii din anul trecut.

RUGBY

Din grămadă...

● Clubul Venus, *secția de rugby — convoacă Duminică, 28 Mai a. c., ora 14 pe terenul Velodrom pentru matchul cu A. C. B. următori: Tofan, Nicolescu H., Florea C., Ștefănescu, Buchiu Fl., Cristea Gh., Dinu N., Ionescu Gh., Cristescu Gh., Popa Gh., Antonescu V., Epure D-tru, Păcuraru, Anastasiadi V., Sedey Arthur, Hariton, Beloiu S., Șincan N., Georgescu G., Tănase C., Naum Aurel, Șt. Stătoiu, Tălpășeanu. Prezența este obligatorie.*

VOLLEY BASKET-BALL

Clasamentele campionatului regional de volley şi basket după cea de a cincea etapă

Faptul că regiunea programase o nouă etapă de joc pentru ziua de 18 Mai, ne-am văzut puşi în imposibilitate de a prezenta clasamentele după cea de a patra etapă.

Publicăm însă astăzi clasamentele aşa cum se prezintă după cea de a cincea etapă.

Iată ce aspect au :

VOLLEY FEMENIN
CATEGORIA I-a

Iureş Club	12	11	1=11
Start Club	12	10	2=10
Aurora	12	9	3= 9
Bonaparte	11	5	6= 5
Hai-Hai	11	5	6= 5
Sp. Studenţesc	11	3	8= 3
Caraiman	10	1	9= 1
Macaby	11	1	10= 1

In prima categorie feminină, Iureş-Club a reuşit datorită frumoaselor victorii obţinute în ultimele partide să se distanţeze în clasament având cele mai multe şanse de a termina în locul în care se află acum.

In urmă vin înşiruite Start-Club şi Aurora cari se pare că vor termina în aceeaşi ordine.

Pentru locul patru se luptă Bonaparte cu Hai-Hai iar pentru retrogradare cele mai multe şanse le are Macaby

CATEGORIA II-a
Seria I-a

Vergu	11	11	0=11
Radu Vodă	12	9	3= 9
V. Dacia	11	7	4= 7
Crai Nou	11	6	5= 6
Sp. Studenţesc B.	11	5	6= 5
Aurora B.	12	5	7= 5
Inainte	12	3	9= 3
A. S. A	12	0	12= 0

In categoria secundă, Vergu n'a jucat, astfel că Radu Vodă s'a apropiat de leader fără ca să-l poată ameninţa.

Viforul Dacia şi Crai Nou se războiesc pentru locul trei din clasament.

Ultimul clasat este A. S. A. care nici n'a jucat, păzit cu străşnicie de Inainte.

Seria II-a

E.F.A.	10	9	1=9
Bonaparte B.	10	6	4=6
Start Club B.	11	6	5=6
Delavrancea	10	5	5=5
M. Oficial	10	5	5=5
Venus	11	3	8=3
Miorita	11	2	9=2

In seria II-a E. F. A. s'a mai liniştit puţin căci atât Bonaparte cât şi Startul au suferit înfrângeri cari n'au făcut altceva decât să-i consolideze poziţia.

Armencele mai au mâine de susţinut un examen mai greu, pe care dacă îl vor trece trebueşte să se pregătească pentru finală.

Dintre celelalte echipe se remarcă revenirea excepţional de frumoasă a Delavrancei.

VOLLEY MASCULIN
CATEGORIA I-a

Telefon Club	10	10	0=10
Sp. Studenţesc	12	8	4= 8
Macaby	12	7	5= 7
O.C.B.	10	6	4= 6
C.F.R.	11	6	5= 6
Aurora	11	3	8= 3
V.S.C.	11	3	8= 3
Bonaparte	11	1	10= 1

Telefon Club şi-a asigurat şi pentru anul acesta campionatul regional şi mai mult decât probabil şi pe cel naţional, căci în urma ultimelor rezultate are un avans de patru puncte asupra celui de al doilea clasat.

Pentru retrogradare Bonaparte e cel mai serios candidat.

Rezerve

Sp. Studenţesc	12	12	0=12
Bonaparte	12	9	3= 9
C.F.R.	12	7	5= 7
Macaby	12	7	5= 7
V. S. C.	12	5	7= 5
Aurora	12	3	9= 3
O.C.B.	12	2	10= 2
Telefoane	12	2	10= 2

La rezerve, universitarii nu prea au adversari, astfel că Sp. Studenţesc e cea mai indicată echipă să câştige campionatul.

CATEGORIA II-a
Seria I-a

A.S.A.	11	8	3=8
Viitorul	12	8	4=8
Vergu	12	8	4=8
Caraiman	11	6	5=6
V. Dacia	11	6	5=6
C.F.R.B.T.	11	6	5=6
A.S. 13	11	2	9=2
Inainte	11	1	10=1

In categoria II-a în prima serie situaţia s'a încâlcit foarte rău căci A. S. A. învinsă, se află la egalitate de puncte cu Viitorul şi Vergu dar cu un match mai puţin jucat. Deci, aci „leaderul" nu este încă desemnat.

Seria II-a

Av. Sportiv	12	12	0=12
Radu Vodă	12	10	2=10
I.P.S.P.B.	12	8	4= 8
E.F.A.	12	7	5= 7
Rahova	12	6	6= 6
Pebe	12	5	7= 5
Luceafărul	12	2	10= 2
Energia	12	0	10= 0

In seria II-a situaţia este mai limpede căci Av. Sportiv va căuta să intre din nou la categoria I-a, şi nu va fi greu pentru talentaţii jucători ai Av. Sportiv.

Energia în schimb va activa la categoria III-a.

REZERVE
Seria I-a

V. Dacia	10	10	0=10
Viitorul	10	7	3= 7
Caraiman	10	7	5= 5
Vergu	11	5	6= 5
Inainte	9	4	5= 4
A.S. 13	11	4	7= 4
Av. Sportiv	7	1	6= 1
A.S.A.	10	1	9= 1

„Galbenii" sunt campionii la rezervele categoriei II-a, seria I-a.

Seria II-a

I.P.S.P.B.	9	8	1= 8
Radu Vodă	8	7	1= 7
E.F.A.	9	5	4= 5
Rahova	9	4	5= 4
Pebe	10	4	6= 4
Luceafărul	9	0	9= 0

In seria II-a premilitarii d-lui Iocot. Andronache s'au instalat în frunte cu şanse foarte serioase.

CATEGORIA III-a

Venus	11	11	0=11
Delavrancea	12	9	3= 9
M. Oficial	13	7	6= 7
Rahova	10	6	4= 6
Miorita	11	6	5= 6
Crai Nou	11	4	7= 4
Tirul	11	4	7= 4
Sp. Haret	11	3	8= 3

Venus continuă să conducă în clasament urmat fiind de Delavrancea.

De remarcat locul ocupat actualmente de ploeşteni.

REZERVE
Seria I-a

Delavrancea	9	9	0= 9
Radu Vodă	12	6	6= 6
Tirul	8	5	3= 5
Sp. Studenţesc	11	5	6= 5
Prahova	8	4	4= 4
Crai Nou	8	4	4= 4
V.S.C.	9	2	7= 2
A.S.A.	12	2	10= 2

La rezerve, Delavrancea îşi arată din nou calităţile. Edificator, nu ?

Seria II-a

C.F.R.	9	8	1= 8
V. Dacia	9	5	4= 5
Macaby	10	5	5= 5
Sp. Haret	9	5	4= 5
Vergu	10	3	7= 3
Miorita	10	2	8= 2

In seria cealaltă, feroviarii vor fi campioni, căci conduc cu mare avantaj.

BASKET-BALL
CATEGORIA I

Sp. Studenţesc	12	10	1 1=21
C.F.R.	11	9	0 2=18
E.F.A.	12	7	0 5=14
Telefoane	10	6	1 3=13
V.S.C.	10	6	0 4=12
O.C.B.	9	1	0 8= 2
Aurora	10	1	0 9= 0
A.C.T.	8	0	0 8= 0

La basket-ball situaţia este neclară în ceeace priveşte primul loc, deoarece C. F. R.-ul mai are o contestaţie de susţinut contra Sp. Studenţesc, pe care în caz de o câştigă, trece în primul loc.

Frumoasă este comportarea E. F. A.-ei care actualmente se află în locul trei din clasament.

Rezerve

Sp. Studenţesc	10	10	0	0=20
E.F.A.	12	8	0	4=16
C.F.R.	11	7	0	4=14
V.S.C.	11	7	0	4=14
Aurora	10	4	0	5= 8
A.C.T.	6	2	0	4= 4
O.C.B.	10	1	0	9= 2
Telefoane	11	1	0	10= 2

La rezerve Sp. Studenţesc e campion sigur pentru locul doi, lupta dându-se între E. F. A., C. F. R. şi V. S. C.

CATEGORIA II-a
Seria I-a

A.S.A.	12	12	0	0=24
Radu Vodă	9	7	0	2=14
Bonaparte	10	5	0	5=10
I.P.S.P.B.	10	5	0	5=10
Macaby	9	4	0	5= 8
Venus	9	3	0	6= 6
Rahova	11	3	0	8= 6
Pebe	12	0	0	12= 0

A. S. A. continuă să conducă cu autoritate urmată fiind de Radu Vodă,.

Pebe-ul în schimb şi-a asigurat locul în... categoria III-a.

Seria II-a

Juventus	9	9	0	0=18
Energia	9	7	0	2=14
Inainte	8	5	0	3=10
V. Dacia	8	4	0	4= 8
Av. Sportiv	11	4	0	7= 8
Luceafărul	8	1	0	7= 2
A.S. 13	10	1	0	8= 2

Şi aci lupta s'a lichidat; Juventus nu mai poate pierde titlul; iar A. S. 13 şi Luceafărul se războiesc pentru a retrogada.

REZERVE

A.S.A.	8	7	0	1=14
Rahova	7	6	0	1=12
V. Dacia	6	6	0	0=12
Radu Vodă	10	5	0	5=10
Macaby	6	3	0	3= 6
Pebe	9	3	0	6= 6
Venus	7	1	0	6= 2
A.S. 13	10	10		8= 2

La rezerve A. S. A. a luat conducerea întrucât Rahova a binevoit să piardă. V. Dacia devine însă mai ameninţător pe zi ce trece.

REZERVE
CATEGORIA III-a

Delavrancea	10	8	0	2=16
Caraiman	10	8	0	2=16
C.F.R.	10	6	0	4=12
Tirul	9	5	0	4=10
V. Dacia	10	5	0	5=10
Spiru Haret	11	4	0	7= 8
Sp. Studenţesc	11	1	0	10= 2
V.S.C.	11	0	0	11= 0

Mereu Delavrancea şi Caraiman în frunte, echipe ce se taloneză reciproc. Duminică se va tranşa însă rivalitatea.

Şedinţa comisiei de judecată a Regiunii Bucegi

Comisia de judecată a F. R. B. V.-ului, în şedinţa ţinută aseară în localul Ligii din str. I. L. Caragiale 13, a dat următoarele decizii :

— Matchul de volley feminin dintre Aurora—Hai-Hai, care a fost programat pe terenul C.F.R., se va jucat pe Monitorul Oficial, Luni ,29 Maiu, la ora anunţată.

— Se dă match câştigat grupării Radu Vodă, la contestaţia făcută contra Aurorei B. pe bază că nu s'au prezentat la match în ziua fixată de comisia de programe.

— La matchul dintre Tirul—Sp. Haret, se dă câştig de cauză ultimei, pe bază de forfait a grupării Tir.

— Matchul dintre Viitorul—Vergu, e câştigat de Viitorul, deoarece Vergu n'a susţinut contestaţia făcută.

— Matchul Iureş—Hai-Hai se va juca pe data de Duminică 4 Iunie în ultima etapă a campionatului, respingându-se cererea Iureş-ului de a câştiga matchul prin forfait.

— Se respinge contestaţia făcută de gruparea Inainte, ca nesusţinută, pierzând matchul cu Juventus.

— In legătură cu matchul dintre C. F. R. B. T.—Viitorul, comisia a decis să convoace pentru Joi, 1 Iunie, pe arbitrul matchului şi căpitanul Viitorului.

Programul primei etape a competiţiei de basket feminin

CUPA „PETRE ANGELESCU"
Luni, 29 Mai 1939

SERIA I-a

Caraiman—Delavrancea, teren C.F.R. Luni 29, ora 17, arb. Surmeian.

Vergu — Bonaparte, teren Sportul, ora 17, Luni 29, arb. Dudu Riegler.

SERIA II-a

Radu Vodă—Sp. Studenţesc, teren Sportul ora 11, Luni 29 Mai, arb. N. Alexandrescu.

Aurora—Vîf. Dacia, teren C. F. R., ora 11.30, Duminică 28 Mai, arb. N. Alexandrescu.

In vederea matchului cu Franţa

Federaţia de basket-ball va organiza un turneu internaţional la care participă echipele Turciei, Jugoslaviei şi Bulgariei

Interesantele declaraţii ale d-lui Preşedinte Petre Angelescu

La adresa Federaţiei Române de Basket-Ball, privitoare la matchul : România-Franţa, forul francez a răspuns că acceptă toate condiţiile pentru disputarea acestui joc în România şi că aşteaptă din partea noastră răspunsul detailat privitor la toate amănuntele de organizare.

Evenimentul pe care îl prezintă pentru acest sport organizarea acestui match la noi, a provocat multe comentarii, privitoare — mai ales la partea technică a acestui „regal basket ball-istic" pe care îl va oferi prezenţa francezilor pe terenurile noastre.

De reţinut că acest match internaţional este dublu, deoarece se va juca şi un al doilea match între reprezentativele feminine ale României şi Franţei. Cu această ocazie, reprezentativa noastră feminină îşi va face debutul pe tărâmul internaţional.

Pentru a vedea cari sunt normele de pregătire ale Federaţiei Române, ne-am adresat d-lui **Petre Angelescu**, preşedintele F. R. B. V., iniţiatorul acestui proect grandios

PRIVESC CU MULT OPTIMISM MATCHUL CU FRANŢA

D-sa ne-a spus:

Perfectarea matchului cu Franţa ma bucură foarte mult, deoarece socot că venirea francezilor la noi va însemna cel mai important eveniment în perioada de desvoltarea a basketului românesc. In ceeace priveşte rezultatul matchului nu poate fi decât în favoarea oaspeţilor, noi însă vom avea succesul moral al propagandei —, fapt care va coincide cu o victorie a federaţiei.

„Am avut ocazia să văd pe toţi cei cinsprezece jucători francezi cari alcătuesc lotul permanent al Franţei. Sunt jucători excelenţi şi ne sunt superiori nouă din multe puncte de vedere.

„Totuşi nu cred că vom fi o victimă uşoară: tot în ultima şedinţă a Comitetului Federal, am primit răspunsul afirmativ al antrenorului Bouriscyne, care, înspre începutul Toamnei, va fi la noi. Valoarea pedagogică pe care o reprezintă acest antrenor mă face să cred că rezultatele sale la noi vor fi dintre cele mai bune. Sub conducerea sa, vor face antrenamente douăzeci de jucători, cari într'un interval de patru săptămâni — cel puţin — vor căuta ca să-şi amelioreze condiţia fizică şi mai ales să-şi însuşească o tactică cât mai fericită. Acest antrenor cunoscând foarte bine jocul francezilor, cred că va putea indica cea mai bună sistemă de joc în acest match de mare rezonanţă internaţională şi că cu contribuţia jucătorilor să sperăm la un rezultat mare.

„In vederea unei cât mai bune pregătiri" comitetul federal în urma unei propuneri a d-lui Theo Krantz, va organiza încă câteva matchuri internaţionale cu vecinii noştri din Balcani. Este foarte probabil să se apeleze la Turcia, Iugoslavia şi Bulgaria, cu care să se joace în cadrul unui turneu internaţional la noi.

„Astfel pregătit, vă declar sincer că privesc foarte optimist acest match cu Franţa, care pentru mulţi a fost motiv de comentarii deplasate. Numai astfel se va putea contribui în mod efectiv la ridicarea acestui sport, care în toate statele cunoaşte succesul pe care la noi numai foot-ballul îl are.

„Cred că pentru reuşita deplină a acestui program internaţional, mă voi bucura de concursul tuturora — jucători şi sportivi —, căci numai cu concursul acestro factori ne putem asigura de succesul pe care îl merită străduinţele acestei federaţii".

Incheierea d-lui **Petre Angelescu**, ne face să credem că într'adevăr nu vor mai fi disensiuni ca în alte ocazii ivite în cadrul acestei federaţii şi cari întotdeauna au dăunat bunului mers.

Aşteptăm cu un interes deosebit consumarea acestei întâlniri internaţionale, pentru a putea stabili valoarea pe care o reprezintă echipa noastră naţională în concernul european, deoarece Franţa este una dintre primele echipe de pe continent.

Activitatea la liceul comercial „Octavian Goga„ Cl. IV cl.-III 15-5; 15-10

TG. MUREŞ. — Pe terenul liceului comercial de băeţi „Octavian Goga" s'a disputat matchul de volley-ball pentru campionatul şcolar al liceului, soldându-se cu rezultatul 15:5 şi 15:10. Clasa IV-a a jucat cu însufleţire şi a câştigat pe merit. Echipa clasei a III-a a fost sub aşteptări.

S'au evidenţiat dela cl. IV Tătaru, Manolescu şi Raita, iar de la învinşi Cubes şi Bata. Formaţiile: Clasa IV: Raita, Manolescu, Kuti, Maloş Tătaru, Cozma, Raţiu şi Loydl.

Clasa III: Gersch, Cubes, Iunger, Vancea, Bata, Bărbulescu, Olaru şi Laszlo.

ULTIMA ORA

Matchul de hand-ball ROMANIA-UNGARIA se va disputa la 18 Iunie în deschidere la Venus-Bologna

Jocurile cu Suedia la 25 Iunie și cu Germania la 9 Iulie au fost perfectate

Federația română de hand ball își pregătește un frumos program internațional pentru sezonul acesta și anume matchuri cu Ungaria, Suedia și Germania.

UNGARIA—ROMANIA PE CALE DE PERFECTARE

„Nemzeti Sport" sosit ieri în Capitală anunță că tratativele dintre federațiile ungară și română de handball au ajuns într'un stadiu foarte înaintat, astfel că este posibil, ca primul match de handball dintre reprezentativele celor două țări să se desfășoare în ziua de 18 Iunie la București.

Matchul ar urma să fie disputat pe arena Venus, în deschidere la matchul de C. E. C. Venus—Bologna.

Știrea publicată de „Nemzeti Sport" ne-a fost confirmată în întregime de d. Dan Simionescu-Râmniceanu, președintele federației de handball, și d. av. Eladescu.

PROGRAM CUPLAT LA 25 IUNIE ?

Matchul cu Suedia a fost perfectat pentru 25 Iunie. Suedezii au acceptat condițiunile, cum și încă două jocuri, înainte sau după matchul dela București, dintre care unul se va disputa la Sibiu.

Cum la această dată se dispută în Capitală sferturile de finală ale Cupei României, credem că-i foarte interesant următorul program cuplat :

Ora 15 : Sp. Studențesc—CAMT.
Ora 16.45 : România—Suedia.
Ora 10 : Rapid—Unirea Tricolor.

ȘI JOCUL CU GERMANIA

In sfârșit, la 9 Iulie se va disputa — probabil pe stadionul ANEF — matchul România—Germania, care a fost perfectat.

După matchul dela Bologna, Venus urmează să joace în Jugoslavia

Mai de mult, d. av. Al. Eladescu a vorbit cu d. Kika Popovici despre un eventual turneu al Venusului în Iugoslavia.

Este vorba anume de unul sau mai multe jocuri pe care „negrii" ar urma să le susțină la înapoierea dela Bologna, după 25 Iunie.

Până în prezent însă, Venus n'a primit niciun răspuns dela Belgrad.

Venind dela Sofia letonii au stat o noapte în Capitală fără să știe vreun oficial român

Am anunțat că echipa Letoniei a jucat Miercuri la Sofia, unde a pierdut cu 3—0.

In drum spre Riga, letonii au poposit în Capitală de Joi seară până ieri dimineață, fără ca să știe vreun oficial român.

D'abia cu puțin înainte de plecare s'a aflat că letonii sunt în București.

Vintilă joacă sigur Duminică

S'a scris că Vintilă nu va putea juca Duminică din cauza unei lovituri la mână.

Totuși, constatându-se că lovitura nu-i atât de gravă, Vintilă va juca în contra Gloriei. Iată și echipa Rapidului :

Negru—Marton, Lengher—Vintilă, Rășinaru, Costea — Bogdan. Moldovan, Auer, Baratky, Horatan.

Pentru matchul cu Bologna Venus va revizui tribunele și va construi noui intrări pe stadion

Printre primele pregătiri ale Venusului în vederea matchului cu Bologna dela 18 Iunie, revizuirea tribunelor ocupă un loc principal.

Deasemenea, pentru un acces mai comod pe stadion, se vor construi noui intrări.

D. PASCAL BIERNA va fi judecătorul belgian al matchului L. POPESCU-DOLHEM

Pentru campionatul european la categoria pană, campionat ce se va disputa în București cu prilejul reuniunei internaționale care se va ține în seara zilei de 3 Iunie la Arenele Romane, Federația pugilistică a Belgiei a desemnat drept judecător pe d. Pascal Bierna din Liege.

După cum am arătat la timp, matchul de campionat european va pune în prezență pe Lucian Popescu, fost dublu campion al continentului și belgianul Phil Dolhem, deținătorul titlului ce se va pune în competițiune.

Reuniunea în care figurează acest campionat mai programează încă două matchuri în cari reprezentanții boxului românesc vor fi opuși unor pugiliști belgieni de primă clasă.

Judecătorul belgian și compatrioții săi vor sosi în Capitală cu câteva zile înainte de data fixată pentru desfășurarea reuniunei.

Ultimele rezultate din campionatul european de basket-ball

Kaunas, 26 — Ieri s'a jucat următoarele două matchuri, în cadrul campionatului european de basketball.

Polonia — Ungaria 42:20.
Estonia — Finlanda 80:11.

*

Matchurile de ștăzi din campionatul european de basketball s'au terminat cu următoarele rezultate :

Letonia — Italia 38:23.
Lituania — Franța 38:18.

Surprize în Cupa Davis

ANGLIA A CAȘTIGAT DUBLUL ȘI CONDUCE CU 2:1 IMPOTRIVA FRANȚEI

Londra, 26.—După prima zi a matchului internațional de tenis din Cupa Davis, dintre Franța și Anglia, s'a terminat cu 1:1, astăzi s'a jucat dublul domni, în care echipa engleză Hare-Wilde a învins cu 6:3, 6:3, 3:6, 4:6, 6:3, perechea franceză Pétra-Pelizza.

In urma acestui rezultat, Anglia conduce cu 2:1.

Rezultatul constitue desigur o mare surpriză și victoria finală a Angliei este aproape sigură.

CANAPELE L-A INVINS PE MITICI ȘI ITALIA CONDUCE CU 1:0, IMPOTRIVA IUGOSLAVIEI.

Milano. 26. — Astăzi după amiază a început aci matchul internațional de tennis, pentru Cupa Davis, dintre echipele reprezentative ale Iugoslaviei și Italiei.

Primul joc a dat ocazie italianul Canepele să învingă pe iugoslavul Mitici cu 6:3, 6:3, 7:5

Nu numai victoria lui Canepele dar și maniera categorică a scorului, constituesc surprize.

Un nou record mondial automobilistic

Roma, 26. — Automobilistul italian Rafael Coccini alergând pe o mașină de 350 cmc, capacitate cilindrică, la Lucchese, a stabilit un nou record mondial al categoriei pe km., și pe milă lansată.

Noul record mondial arată o medie orară de 146, 200 km.

Vechiul record al acestei categorii a fost deținut de alergătorul britanic Gb. Buis cu 124, 740 km. pe oră

Plecarea lui Toma Aurel în America este chestiune doar de câteva zile

Fostul campion al Europei a primit contractele expediate de Lew Burston. El va pleca peste ocean imediat după 8 Iunie

Toma Aurel, fost campion de categorie cocoș al Europei și cel mai de seamă ambasador al sportului românesc, continuă să fie la ordinea zilei.

Sosit de câteva zile în București, excelentul boxeur era în așteptarea unui contract care nu a întârziat. In legătură cu această chestiune, ziarul nostru a fost primul care să pună la dispoziția cititorilor, amănuntele cuvenite.

Contractele, în baza cărora Toma Aurel se va depiasa peste ocean au sosit și compatriotul nostru urmează să se conforme prevederilor lor.

Toma Aurel va trece pentru a doua oară oceanul și, de rândul acesta, el are toate șansele de a ajunge în situația de a disputa titlul mondial al categoriei respective actualmente în posesia lui Sixto Escobar.

Dar fostul campion continental nu și-a fixat data plecării și aceasta pentru motivul că e în așteptarea unui eveniment chemat să-i imprime imboldul necesar marilor performanțe și să-i cimenteze un moral care până în prezent nu a lăsat nimic de dorit.

Toma Aurel este sigur că a câștigat dreptul de laureat al marelui premiu național pentru sport și își așteaptă recompensa. Data de 8 Iunie înseamnă pentru el un termen menit să-i încoroneze cariera. Credem că veleitățile fostului campion continental sunt pe deplin justificate și nu ne îndoim de claritatea vederilor acelora cari sunt chemați să împartă dreptatea.

O SCRISOARE CONCLUDENTA

Revenind la apropiata plecare a lui Toma Aurel peste ocean, vom arăta că, pe lângă contractele de cari noi am pomenit încă din numărul de ieri al ziarului nostru, fostul campion al Europei a mai primit o scrisoare din care reese clar că deplasarea lui în America nu mai poate să întârzie.

Iată, în traducere, conținutul acestei scrisori:

Scump, prieten,

Deabia m'am întors din California și mă grăbesc să-ți trimit actele necesare cari îi vor ajuta lui Toma să-și capete viza.

Te rog du-te la consulul american și arată-i contractul alăturat, dacă întreabă de el. Imediat după ce și-a depus viza, trimite-mi o telegramă de noapte, anunțându-mă. I-am rezervat un loc pentru Normandie, care pleacă din Havre la 24 Mai și i-am rezervat deasemeni un loc și în cursa Normandie, din 7 Iunie.

Indată după primirea cuvântului dumitale, voi telegrafia după biletul lui Toma. Dacă poate să părăsească Europa la 24, și-l sfătuiesc să facă acest lucru, deoarece i-ar da mai multe șanse să se aclimatizeze aici înaintea luptelor. Dacă nu poate pleca la 24, atunci cu siguranță să vie la 7 Iunie.

E un foarte bun moment pentru Toma să vină acum în America. Nu mai e nimeni, fie la categoria cocoș, fie la pană, care să-l poate bate. Sunt sigur că, cu puțin noroc, va putea fi campion la amândouă categoriile în mai puțin de șase luni.

Mike Jacobs și Johnny Attel dela Madison Square Garden au fost foarte impresionați de matchurile lui Toma, de aici. Iată motivul principal care a dus la aceste contracte.

Sper că te-ai restabilit complet după boala și operația recentă.

Cu cele mai bune gânduri pentru dumneata și ai dumitale, dela mine și dela ai mei, sunt pentru totdeauna

al dumitale,
LEW. BURSTON

DIN CONDIȚIUNILE CONTRACTULUI

Toma va primi pentru prima luptă 700 dolari, urmând ca, în cazul când va învinge sau va termina la egalitate, să rezerve următoarele două întâlniri tot asociației „20th Century Sporting Club", de data aceasta respectiv pentru 1.000 și 1200 dol. pentru 1.000 si 1.200 dolari.

Anglia-România

Lawton execută una din acele sărituri care provoacă admirație. Sfera pare și el captivat de frumusețea acțiunei.

Pavlovici prinde balonul-bolid cu destulă greutate. Broome, Lawton și Sfera mai sunt încă în acțiune, în timp ce Juhasz și Welsh se întorc spre teren, căci Pavlovici va degaja

Fază curioasă din matchul Anglia-Italia: Jucătorii s'au înșirat după minge

Foni respinge cu capul. In spate, Lawton pare desamăgit

Willingham încearcă să împiedice pe Colaussi să shooteze la poarta lui Woodley

Anglia-Italia

Editura Societății Anonime „Universul", București, Str. Brezoianu Nr. 23—25 — România

„ASOCIAȚIUNII" SIBIIU

Taxa poștală plătită în numerar conform aprobării dir. g-ralep. t. t. nr. 24.464/939

2 LEI

UNIVERSUL

12 PAGINI

145-1939

Redacția și Administrația: Palatul „UNIVERSUL", str. Brezoianu 23—25. Telefon: Centrala: 3.30.10; Redacția: 4.21.81. Redactor responsabil EUGEN DUMITRESCU

Proprietar: „Universul" S. A. Adm.-delegat STELIAN POPESCU Inscris sub No. 167, Trib. Ilfov

Nr. 145 — Anul II ● BUCUREȘTI. — Luni 29 Mai 1939

ABONAMENTE: Pentru grupări sportive 1000 lei anual

1 an LEI 500
6 luni LEI 270
3 luni LEI 150

Lupta „extraordinară" inegală și cu final anticipat, pentru evitarea retrogradării reîncepe azi prin 6 matchuri quasi-decisive

Echipele cu 19 puncte încearcă asalturi disperate, acasă sau în deplasare

Clasamentul e prea puțin amenințat în Capitală program cuplat la Venus:

RAPID-GLORIA VENUS-CHINEZUL

Astăzi se reia campionatul Diviziei Naționale A, deci reîncepe o luptă inegală și cu rezultat cunoscut sau cel puțin anticipat, care are drept scop evitarea locului 10 din clasament, ultimul vacant pentru retrogradare sigură.

BODOLA

AUER

Se dispută următoarele jocuri:
București: Rapid—Gloria, teren Venus, ora 15.45.
București: Venus—Chinezul, teren Venus, ora 17.45.
Reșița: UDR—Sp. Studențesc.
Timișoara: Ripensia—Juventus.
Baia Mare: Carpați—Victoria.
Arad: AMEFA—Tricolor CFPV.

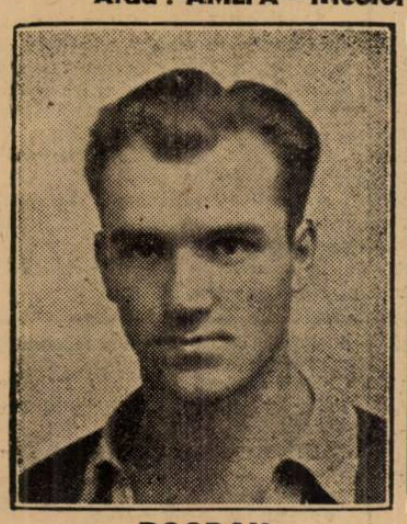

BOGDAN

VARIASSY

CLASAMENTUL

Venus	20	13	7	0	47:14	33
Ripensia	19	9	4	6	42:34	22
A. M. E. F. A.	20	8	5	7	37:34	21
F. C. Rapid	20	7	5	8	34:28	19
U. D. R.	20	7	5	8	26:32	19
Victoria	20	8	3	9	34:35	19
F. C. Carpați	19	7	5	7	23:27	19
Sp. Studențesc	20	7	5	8	28:29	19
Chinezul	20	6	7	7	43:46	19
Juventus	20	7	4	9	36:36	18
Tric. C. F. P. V.	20	6	3	11	18:36	15
Gloria	20	4	7	9	23:40	15

La 11 Iunie, România va juca la București cu Italia. In fotografia de mai sus, cititorii noștri pot vedea o „mostră" de joc italian. Buonocore (Ambroziana) execută o „acrobație" care a speriat pe fundașul livornez.

N. Androvici

corespondentul nostru dela Belgrad ne-a telefonat:

TUDOSE, ghinionist, a pierdut etapa de eri de două ori

■ ■ ■

FEDERAȚIA IUGOSLAVA A DAT UN ULTIMATUM CLUBURILOR DIN ZAGREB

Pentru jucătorii din echipa națională

In matchul Anglia—România ați dovedit, prin elanul, energia și felul de luptă, dragoste, respect și conștiință pentru culorile naționale ce purtați.

Vă felicit pentru felul distins cum ați jucat și mă mândresc cu voi, fiindcă cunoscând dinainte marea superioritate de clasă a adversarului, pe care o lume întreagă îl apreciază, nu v'ați subestimat.

Luptând cu curaj, onoare și demnitate, poți fi învins dar ai dreptul să ții capul sus. Și așa ați fost învinși voi.

Numai oamenii care luptă, apreciază munca, o respectă și au puterea de creațiune. Cei care se prosternează cu anticipație și adulează, sunt cobitorile lipsite de puterea realizărilor. Ne aliniem cu cei dintâiu și ne e scârbă de ceilalți.

Mulțumindu-vă vouă și grupărilor din care faceți parte am hotărît pentru fiecare o primă de 6000 lei, și vă zic din tot sufletul și cu multă dragoste,

SANATATE

GABRIEL MARINESCU
General Președintele F. R. F. A.

D. ministru Ciolac Antici

a propus înființarea unei curse cicliste Belgrad-București care să se desfășaare chiar anul acesta

Audiența d-lui V. Canarache la mareșalul Palatului Regal din Belgrad

Belgrad, 27 (prin telefon). —D. Vasile Canarache, președintele federației române de ciclism, — care a sosit în localitate azi dimineață — a făcut azi, însoțit de d. Totici — președintele federației iugoslave — și d. Bugarski — directorul ziarului „Politika" și cel mai mare animator al Turului Serbiei — o vizită la Palatul Regal, unde a fost primit de d. Ciolac Antici, Mareșalul Palatului.

D. Ciolac Antici s'a întreținut cu d. V. Canarache timp de o oră și jumătate asupra relațiilor sportive dintre cele două țări, asupra sportului în general și asupra ciclismului în special.

In privința relațiilor româno-iugoslave, pe care d. Ciolac Antici vrea să le sprijine cu toată dragostea și autoritatea sa, s'a enunțat propunerea unei curse cicliste Belgrad—București, asupra căreia tratativele vor urma ulterior.

Propunerea d-lui Ciolac Antici — un foarte bun cunoscător al sportului românesc — a găsit în rândurile conducătorilor forului iugoslav o înțelegere perfectă.

Mâine (n. r. astăzi), în cursul unei întrevederi V. Canarache—Totici— Bugarski se va căuta ca proectul să fie tradus în fapt cât mai curând pentruca această cursă să aibe loc anul acesta.

La Florența, Genova și Seze Littoria, floarea studențimii italiene și-a disputat anualele Littoriale

Corespondentul nostru din Italia d. A. Ghițescu ne descrie cum s'a desfășurat grandioasa competițiune

Milano, 24 (dela corespondentul nostru).

„...și precum astăzi pe câmpurile de sport, tot așa mâine combate pe câmpu de luptă,"
(din jurământul rostit la deschidere)

Campionatele de sport ale Universităților din Italia s'au disputat anul acesta pentru a VIII-a oară. Ele au fost din nou un mijloc excelent de propagandă sportivă, de disciplină și afirmare a caracterului studentului fascist : luptător, ascultător și disciplinat.

Începând de acum două luni, când s'au desfășurat campionatele de iarnă la Cortina d'Ampezzo și San Martino... și continuând acuma în urmă cu campionatele pe pista dela Florența, precum și cele din piscinele din Genova, aceste concursuri au demonstrat încă odată priceperea cu care guvernul italian a știut să îndrumeze acest tineret pe calea cărții, a disciplinei și a sportului, pregătind astfel generațiile de mâine, să poată lupta cu ardoare și voință desăvârșită în viața civilă

CAMPIONATELE LITTORIALE ALE ANULUI 1939

Partidul național-fascist, prin mijlocirea secretariatului general al grupurilor universitare fasciste, a organizat în acest an Literialele de sport în trei serii diverse : Florența, Genova, Seze Littoria. Aceasta nu a fost făcută numai dintr'o necesitate, datorită ospitalității unui număr prea mare de concurenți, ci pentru a deplasa în trei puncte diverse, masse imponente de universitari sportivi, cari prin concursurile lor sunt un mijloc eficace pentru propagandă.

La Florența s'au disputat următoarele sporturi : Atletica ușoară, Scrima, Bazcket baal, Pentatlonul modern, Rugby, Box, Tenis, Hockey pe iarbă, Foot-bal, Gimnastică, Călăria, Tragerea la țintă, cu un complex de 2128 atleți.

Le Genova s'au disputat: Innotul, Water polo, Canotajul, Regate (pânze°) la cari s'au prezentat un total de 600 atleți.

La Seza Littoria, s'au desfășurat : Sborul fără motor, cu aparate construite de către însăși studenții participanți.

Toate cele 26 de G. U. F.-uri au participat la cele 5 sporturi obligatoare : Atletismul, Innotul, Bascket-ball, Scrima, Canotajul. Apoi fiecare grupare a ales alte 4 sporturi dintre cele în program.

In fiecare concurs, numărul clasificației a fost până la 18, pentru scopul bine determinat de a favoriza numărul, nu numai calitatea atleților.

Și în anul acesta G. U. F. de Milano apare ca probabil învingător absolut, după o luptă tenace cu G. U. F.-urile de Roma, Padova, Genova și Torino.

G. U. F. de Milano datorește acest succes al său, puternicei sale organizațiuni, care se găsește totalmente în mâna universitarilor.

Sportul de bază, acela unde numărul de înscriși a fost cel mai mare, a fost Atletica ușoară cu 735 de participanți ; iar cinci zile de concursuri au scos în evidență un duel din cele mai pasionante între G.U.F. de Roma și cel de Milano, duel rezolvat abia în ultima zi, cu victoria Milanezilor. Acest succes a fost încoronat de 8 victorii, cari constituesc și 8 noui recorduri Littoriale :

200 metr. : Gonelli 22".

400 metr. : Rossi 49" 8/10.

800 metr. : Belini 1' 56" 3/10.

1500 metr. : Ceratti 4' 06" 8/10.

5000 metr. Dono 16' 01" 3/5.

Ciocan Venanzetti metr. 46,74.

Ștafeta 4/100 43" 7/10.

Ștafeta Littoriale (600—400 =200=200=100) 3' 12".

Alte recorduri au fost obținute de :

400 g. : Russo de Roma 55" 2/10.

110 g. : Coftis (G. U. F. din străinătate 15" 7/10).

Prăjina : Boscutti din Padova M. 3,85 ;

Inălțime : Donadoni din Roma M. 1,90.

Lungime : Bologna din Torino M. 6,96.

Triplu salt : Binni din Roma M. 14,43.

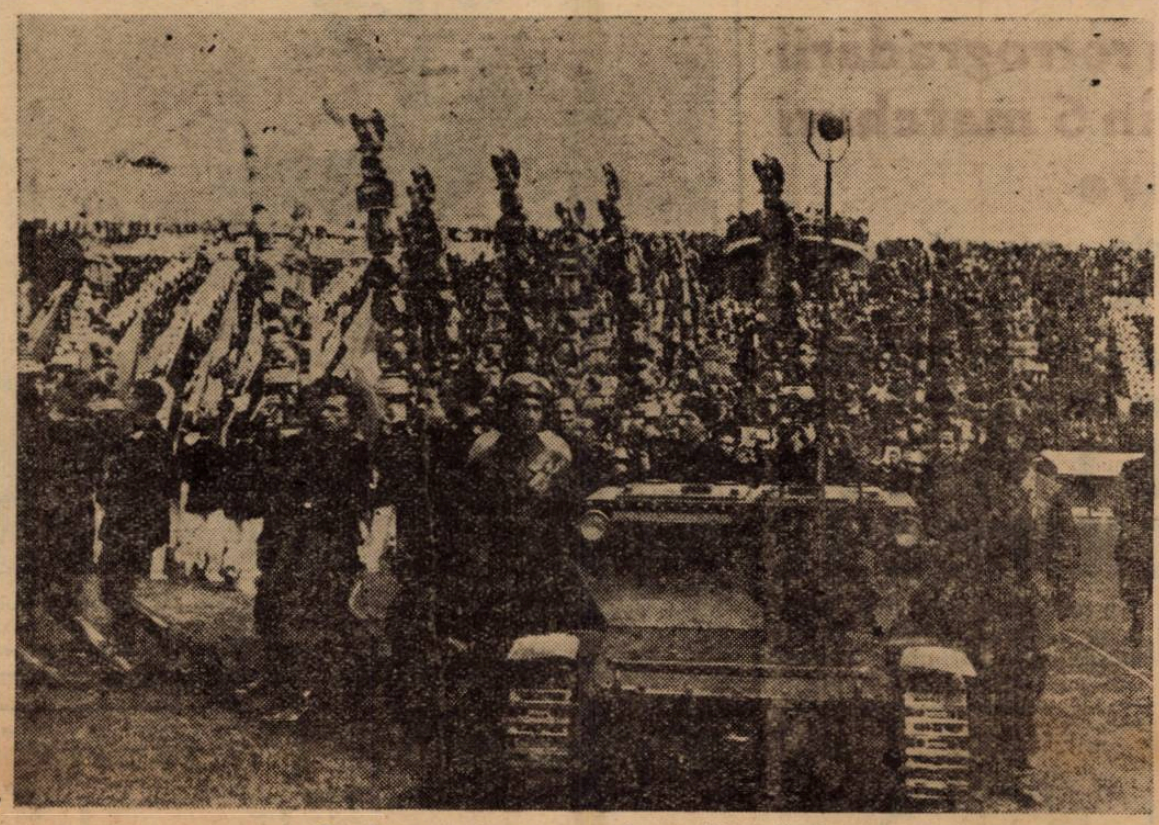

Carul armat, de pe care s'a rostit jurământul

Discul : Oberweger din Trieste M. 50,72.

Sulița : Testa din Veneția M. 60,19.

Câștigătorul cursei de 100 m. : Scuteschi din Genova, a egalat recordul în semi-finală cu 10" 9/10. Numai la aruncarea greutății, învingătorul Garulli din Roma cu M. 13,45, a fost singurul inferior vechilor recorduri Littoriale.

Dacă se ține cont că aceste rezultate au fost obținute la începutul stagiunei, și după selecțiuni destud de obositoare, este foarte îndreptățit a se spera într'un mare viitor al atletismului universitar fascist. De altfel Duminica trecută, campionul aruncării cu ciocanul Venanzelli din G.U.F. de Milano, într'o probă de campionat național al Italiei, a doborît recordul italian la această specialitate, cu o aruncare de M. 51,66, (vechiul record : M. 49,50), atingând astfel o performanță de valoare internațională.

Cu două săptămâni mai înainte Gonelli din G. U. F. de a revenit vechei universități sitar al probei de 200 m. a parcurs această distanță în 21" 4/10, învingând pe Marriani și egalând vechiul record național al Italiei.

Aceste rezultate sunt datorite intensei propagande sportive ce s'a făcu în massa studențească.

La Bascket-ball, au concurat 25 de G. U. F.-uri, iar victoria a revenit vechiei universități din Pavia.

La scrimă a învins G.U.F. de Padova, urmat de Milano, și s'au înscris la concurs 201 atleți, dintre cari mulți cu faimă internațională, ca: Pintom (sabie), Guarania, Nostini (floreta).

La înnot s'a văzut victoria lui G.U.F. de Roma, urmat de Milano. Și aci au bătut foarte multe recorduri, și au apărut mulți tineri bine dotați cu calități fizice și technice, cari pot da infine speranța că și la înnot Itaila va putea da în domeniul internațional, roadele pe cari conducătorii acestui sport le aspiră.

In probele de canotaj, cari nu s'au terminat încă, victoria a-pare combătută între Genova, Napoli și Roma.

La tenis, a învins din nou G. U. F. de Milano ; iar titlul individual de campion a fost conquistat de Canepalli din Bologna, care în finală a învins pe Quintavalle din Milano.

La box, Florența a învins, urmată de aproape de Milano, iar numărul concurenților a fost de 69. Aci nu s'au văzut elemente cu caracter excepțional, deoarece universitarii practică acest magnific sport de luptă mai mult ca o pregătire fizică decât cu gândul de a ajunge la mari performanțe.

Pentatlonul modern, câștigat de Obicci din Roma, a reînnoit duelul Roma-Milano. A câștigat acesta de oarece un incident de spadă a scos din concurs pe Romanul Abba (al 3-lea clasificat la olimpiada din Berlin). Hockey-ul pe iarbă a fost câștigat de către G.U.F.-fe Genova, urmat de Milano și Roma. Acest sport, nou încă în Italia, a atins ue nivel technic destul de important, chiar prin faptul că a fost iacadrat în probele campionatelor Littoriale.

La Rugby, Florența a învins ușor asupra Romei.

La călărie, victoria a revenit lui G.U.F. de Padova, în timp ce la tragerea la semn și la gimnastică a câștigat G.U.F. de Verona.

Nu s'au desfășurat încă probele de bărci cu pânze și de sbor fără motor, unde Milano și Parma, apar ca probabili învingători.

In orice caz recordul lui G. U. F. de Milano în clasificarea generală a tuturor acestor sporturi, pare mai mult decât sigură, și astfel acest centru universitar își va procura pentru a VII-a oară mult rîvnitul „M" de aur al Ducelui.

IN PAG. 12-A CITITORII NOȘTRI GASESC UN FOARTE INTERESANT REPORTAJ FOTOGRAFIC

Din lumea tennisului

PUNCEC, cunoscutul campion al Iugoslaviei va întreprinde în Octombrie, un nou turneu, cu ocazia căruia va face un adevărat ocol al lumii. Puncec își va începe turneul în America de Nord, de unde va pleca în Australia și apoi în India, ca să-și încheie turneul în Martie 1940, în Egipt. Bineînțeles Puncec va participa la marile turnee internaționale ale Americii, Australiei etc.

MATCHUL de Cupa Davis, Germania-Suedia va începe în ziua de 2 Iunie, pe terenurile clubului Rot-Weiss din Berlin. Programul a și fost tras la sorți și el se prezintă astfel :

2 Iunie : Menzel-Hultman și Henkel - Schroeder.

4 Iunie : matchul de dublu între cele două echipe, încă nedesemnate.

5 Iunie : Menzel - Schröder și Henkel - Hultman.

SPECTACOLE

Teatre

OPERA ROMANA: La seceriș și Paiațe.
NAȚIONAL: matineu: M-me Sans Gêne. Seara: Inchiderea stagiunii.
STUDIO: matineu : Moștenitorul; seara: Curierul de Lyon.
MUNCA și VOIE BUNA: Dctorul știe tot și Capra cu trei iezi. Roata'n 4 colțuri.
COMOEDIA: 10 jum. dim.: Kiki. mat. și seara: Nu există surprize.

Cinematografe

CAPITOL: Clubul și jurnal Metro.
ARO: Viață fără griji și jurnal Fox și O. N. C.
SCALA : D-l și d-na Detectiv și jurnal Paramount.
CARLTON: Clubul aristocraților, jurnal Fox și O. N. C.
A. R. P. A.: Katia și Ultimatum.
SAVOY: Bestia umană și Cadrilul.
FEMINA: Helene Wilfuhr.
REGAL: Bosfor și jurnal Paramount.
TRIANON: Se lasă noaptea și jurnal Paramount.
PALAS BULEVARD : Fac ce-mi place ; Amanda și jurnal O.N.C.
SELECT : Vârsta ispitelor.
ROXY: Oamenii de mâine; jurnal și completare.
FORUM: Champs Elisées, strada amintirilor și Vâltoarea valsului.
ELYSEE : Fecioare nebune și jurnal Paramount.
OMNIA: Robin Hood și Femeia diabolică.
RIALTO : Suez și Crima Naliei Roquin.
BIZANTIN: Submarinul D. 1, Frații Marx la curse și Artiști.
NISSA : Suez și Păcate în Paradis.
AMERICAN : Aventurlera și Stăpânul junglei.
ATENEUL TEI: Bătălia aurului și De-aș fi rege.
BARCELONA: Aventurile lui Marco Polo și Mi-am regăsit iubirea.
COTROCENI: Femeia mascată și Vreau să mă mărit.,
CARMEN: Submarinul D I și Dragoste cu năbădăi.
DACIA : Vulturul Negru
FRANKLIN : Alarmă în India și Macul roșu.
DIANA : Strigătul sălbaticilor și Frații Marx la curse.
AIDA: Azilul de noapte și Vreau să mă mărit.
DICHIU: Rapsodia diabolică; Bătălia aurului și jurnal O. N. T.
EDISON : Bestia umană și Detectivu doamnei.
FLORIDA : Alexandru Newski și Oameni și fiare.
GLORIA: Drama și Caucine.
GRAND:: Mister Zero și Adevărul îndrăcit.
ILEANA : Vulturul Negru.
IZBANDA : Viața furată și Răzbunare mexicană.
LIA : Zara și Femei condamnate.
LUCIFER: Ultima baricadă și Trei camarazi.
MARNA: S. O. S. Tanger; Oglinda vieții și trupa de reviste Titi Mihăilescu.
MARCONI : Viață furată; Primejdi e; jurnalul românesc O.N.C. ș i Paramount.
MODEL: Olimpiada.
MILANO : Frou-Frou și Familia judecătorului Hardy.
NERO : Omul cu mască.
ODEON: Viața furată și Răzbunare mexicană.
PACHE : Copii părăsiți ; Rosalie.
PAX: Tigrul din Arizona și Corsarul.
RAHOVA: Cinci prieteni și Penitenciarul.
REX : Serenada primăverii și Ulița durerii.
ȘIC: Oameni și fiare și Jocheul Roșu.
SPLENDID: Valea giganților și Vis de tinerețe.
TRIUMF: Ultimul gangster și Barnabe.
TOMIS : Eroul dea Marna și Când vrea femeia.
UNIC : Zaza și Adrienne Lecouvreur.
UNIREA : Prințesa Tarakanova și Avantgarda Eroilor.
VENUS : Frivola d-ră Brent; Legea nu iartă și jurnal românesc.
VOLTA BUZEȘTI: Bestia umană, Detectivul doamnei și revista Bucureștl 'n Lună.
VOLGA : Femei condamnate și Mireasa fugară.

Football Football Football Football

Tot pe marginea „marei lecții"

Lucruri mici dar esențiale pentru jocul de football

Partida dela 24 Mai a arătat foarte evident că echipa națională a României nu are nici cel mai vag sistem de joc.

Pentru moment însă, nu ne interesează această absență a sistemului de joc pentrucă în matchul acesta echipa noastră națională a comis erori elementare, cari nu aparțin tacticei superioare.

Ele au mai fost subliniate aici nu numai odată dar de data aceasta ele au apărut atât de isbitor încât se impune o revenire asupra lor.

Sunt lucruri asupra cărora, trebue să insistăm până la plictiseala tuturor. Pentrucă numai astfel putem realiza acel progres, care întârzie să se evidențieze.

Să discutăm — mai mult sau mai puțin sumar — acele elementare erori săvârșite de echipa națională.

ȘI CU PATRU INAINTAȘI SE POATE JUCA FOOTBALL

Începând din minutul 13 echipa națională de football a României a jucat împotriva Angliei numai cu zece oameni. Buerger fiind lovit a părăsit terenul în locul lui trecând Orza.

Un destin vitreg, desigur și un foarte mare handicap. Decât că se poate juca footabll și cu patru înaintași.

Să ne mărginim la cazul nostru precis.

Orza trecând fundaș, Ploeșteanu trebuia să-i ia imediat locul pe aripă, în tripletă rămânând să joace numai „doui" oameni: Reuter și Bodola.

Pentru următoarele motive foarte puternice.

In primul rând, jocul nu devine șablon.

Echipa continuă să joace mai departe fără extrema dreaptă.

Toate acțiunile ei nu pot fi construite decât pe o aripă. Adversarul cunoaște dinainte aceste acțiuni pentrucă ele nu pot fi construite altfel.

In plus, mijlocașul, care nu mai are pe cine marca, poate să se concentreze numai în atac.

Toată lumea crede, la noi, că prin centru se poate marca mai ușor. Și pentru aceasta, imediat ce o linie de atac este descompletată jucătorii se grămădesc în centru.

Recunoaștem că o înaintare cu patru oameni depune un efort mult mai mare dar dacă aceasta nu poate fi contesta, o linie de atac cu patru oameni nu are dreptul să joace confuz.

Oricâte considerații contrarii se vor aduce împotriva acestui fapt.

UN SFATUITOR PENTRU ECHIPA NAȚIONALA?...

S'a scris undeva că echipa națională are nevoe de un sfătuitor technic. Este o idee foarte bună și am militat și noi pentru ea; cu tărie și oridecâteori a fost pusă în discuție.

Decât, ne întrebăm acum cu o legitimă nedumerire, ce poate face acest sfătuitor technic, când jucători selecționați în echipa națională comit lucruri imposibil de conceput.

Un exemplu elocvent. La un moment dat Vintilă se certa cu Bodola pentru o lovitură liberă, fiecare ținând cu tărie egală să fie autorul.

Un footballist trebue să știe că în materie de lovituri libere sunt valabile două mari legi, în funcție de depărtarea de poartă a punctului, în care a fost acordată penalitatea.

Dacă lovitura trebue executată din apropierea porții atunci o va executa jucătorul cu cel mai puternic shoat. El trebue să tragă la poartă și nu poate face aceasta decât un jucător cu shoat puternic și plasat.

Departe de poartă, în centrul terenului sau pe laturi, execută jucătorul, care este cel mai aproape de mingie.

Pentru a nu da timp adversarului să-și organizeze apărarea.

Dar acestea sunt lucruri de abecedar footballistic nu de echipa națională.

Se certau pe o latură a terenului doui internaționali pentru „cinstea" de a bate o lovitură liberă, care nu putea fi trasă direct la poartă.

Intre timp apărarea engleză redevenise aceeași formă ermetică. Fiecare om al nostru era marcat și nu se mai putea face nimic.

ZIDUL NU E GARD DE ZABRELE...

Un alt exemplu? E tot atât de elocvent și didactic ca și cel dinainte.

La primul goal al englezilor apărarea noastră a făcut o eroare excepțional de gravă.

Câțiva din jucătorii apărării noastre și-au amintit ca prin vis că shoatul lui Welsh trebue barat cu un zid „viu".

Realizarea a fost mai de grabă un „gard viu", o ulucă cu zăbrele. S'au așezat trei jucători, cu destul spațiu între ei, și Welsh a avut loc mult, mult, foarte mult pentru lovitura lui.

Zidul trebue făcut „ermetic". Apărătorii — cel puțin cinci — trebue să stea strâns lipiți unii de alții, cu fața spre acela care trage, pentru a putea vedea unde ricoșează mingia.

. . . . . .

Recunoaștem că sunt lucruri mărunte. Foarte mărunte pentru unii dintre noi. Dar esențiale pentru jocul de football.

Cine a jucat „jocul" acesta greu poate înțelege însă însemnătatea lor.

Petre Steinbach

Convocări

● A. S. Biruința, convoacă Duminică 28 a. c., orele 16,30 la sediu, pe următorii:

Colesciuc Ioan, Calciu Gh., Z. Nelu Popescu, Pauli, Pantu, Costel, Ionescu Filoti, Bratu, Penchi, Fachini, Stoenescu. Rezerve: Huter, Drăghici.

● D. arbitru Robin Eugen, conducătorul jocului de campionat „Biruința"-Colentina", este înștiințat pe această cale, că mașina No. 37 dela linia Constanța c. f. r. duce până la Dămăroaia, stația ultimă, la terenul „Biruința", tramvai 6, mașina 44, 49.

● „VULTURII CARPAȚILOR" convoacă Luni 29 Mai a. c., orele 8 dim., la sediul său str. Toamnei 115, pe toți jucătorii și rezervele pentru antrenament.

Absențele vor fi aspru sancționate.

● CICLOP convoacă pentru Duminică 28 Mai a. c., pe terenul Militari, la ora 8 dim., pe următorii jucători: Reisler, Ciutoiu, Marin, Boată, Dumineca Emil, Robe, Samuil, Cuti, Deros, Willy, Titică, Baun, Brăiloiu, Cârlig și Popescu, în vederea matchului oficial cu Victoria.

● MOCIORNȚA - COLȚEA convoacă pentru astăzi Duminică 28 Mai a. c., ora 8 dimineața pe terenul A. C. S. A. pe toți jucătorii, în vederea jocului cu F. C. Rapid.

Echipa „Victoria Dorobanți" provoacă echipa F. C. 13 la un match de foot-ball 28 Mai 1939, pe terenul Cupa, la ora 16,30.

Echipa: Luca, Rogozea S., Valil, Nicu, Radu, Tie, Bebe, Vasile, Neghină, Gabi, Gică.

● STADIUL ROMAN, secția de RUGBY, convoacă pentru Duminică 28 Mai a. c., orele 16 jum., în piața Victoriei la stația de autobuze CFR. pe următorii jucători pentru matchul cu T. C. R.:

Tudor Ioan, Virgil Ioan (căpitan), A. Gabay, Peter Bogoș, V. Munteanu, C. Munteanu, C. Turuț, Gică Ionescu, Alexe, Ghiondea, Blassek, Crivătz, Soare, Glăvan, Slobozeanu.

Rezerve: Zăvoianu, Umberto, Vardala, Gh. Nitachi.

Prezența obligatorie pe orice fel de timp.

● SPORTUL MUNCITORESC convoacă azi la ora 16, pe terenul Stadion, în vederea matchului cu „Universul" următorii jucători:

Slăvescu, Molnar, Stoenescu, Marinescu A., Ionescu C., Seca, Ciuraru, Ionescu F., Ionescu G., Popescu D., Marinescu I., Harigaj ,Ignat D., Nicolyae D. și Șerbănescu I.

Cei care nu se vor prezenta vor fi aspru sancționați.

● Secția de Box a grupării „Turda" convoacă pentru mâine Luni 29 Mai la orele 3 d. a., pe Stadionul A. N. E. F. pe toți profesioniștii și amatorii grupării pentru a primi instrucțiuni în vederea defilării dela 8 Iunie. Prezența obligatorie.

● A. G. E. R. convoacă pentru Duminică 28 Mai a. c., pe terenul Macabi, la ora 8 dim., următorii jucători: Bozoncea, Frenkel I, Frenkel II, Bregher, Hecht, Sile Iordăchescu, Șerban, Alex. Crețu I și II, Pall, C. Lăpușeanu, Sandu Petrescu.

● „VERGU" convoacă pentru astăzi d. a., pe terenul „Militari" la ora 16,30, în vederea matchului cu gazdele următorii jucători:

Ciucu, Condeescu, Hristu, Dumitru, Marinescu, Georgescu, Dicu, Alexandrescu, Zaharia, Călinescu, Ștefănescu, Dudaș, Frate și Ghiarghiu.

Se atrage în mod special atenția jucătorului Ștefănescu Gh., că în caz de neprezentare va fi aspru sancționat; de asemenea și ceilalți jucători.

SIGMARGYL

MEDICAMENT PE CALE BUCALA
ANTI-SIFILITIC

Trimite gratuit la cerere, literatură,

AGENȚIA SIGMARGYL

Str. Principatele Unite 14, București I

La farmacii și droguerii.

1001

ITALIA a alcătuit itinerariul turneului său în BALCANI

„Azzurii" vor sosi la București la 10 Iunie

Federația italiană a întocmit itinerariul turneului balcanic al „azzurilor", care, în prima jumătate a lunii Iunie vor juca, succesiv, la Belgrad, Budapesta și București.

In liniile sale generale, programul a fost stabilit după cum urmează:

1 Iunie: plecarea din Triest la 18.40.

2 Iunie: sosirea la Belgrad la 7.18.

Caravana va poposi la hotelul „Roi de Serbie".

4 Iunie: partida cu Iugoslavia.

6 Iunie: plecarea din Belgrad la 8.

6 Iunie: sosirea la Budapesta la 16.

Caravana va poposi la hotel „Hungaria".

8 Iunie: partide cu Ungaria.

9 Iunie: plecarea din Budapesta la 20.45.

10 Iunie: sosirea la București.

Caravana va poposi la hotelul „Ambasador".

11 Iunie: partida cu România.

13 Iunie: plecarea din București la 10.05.

14 Iunie: sosirea la Triest la 12.25.

Campionatul în Europa

FRANȚA

Pentru campionatul Franței se vor disputa azi următoarele trei matchuri:

Metz — Lille
Le Hâvre — Roubaix
Antibes — Rouen.

ITALIA

Ultima etapă a campionatului italian are în program următoarele matchuri:

Triestina — Juventus —
Lucchese — Liguria
Modena — Milano
Roma — Novara
Napoli — Lazio
Ambrosiana — Bologna
Genova — Livorno
Torino — Bari.

UNGARIA

Două matchuri se joacă azi pentru camiponatul ungar:

SSE — Zuglo
Szolnok — Nemzeti.

Din lumea cluburilor mici

● A. S. „Biruința" a făcut o bună achiziție în jucătorul Filotf Ionescu, noul titular extrem dreapta.

● Terenul grupării „Biruința" este practicabil în urma ploilor din urmă fiind acoperit cu gazon natural.

● Intendentul grupării „Biruința" este vechiul C. A. Bist Anlexandrescu Pompliu.

Football Football Football Football Football Football Football

Macaby luptă azi cu Prahova şi are, categoric, prima şansă...

...Cu toate însuşirile fizice ale oaspeţilor

Pe arena dela şcoala Ciocanul, se dispută azi dimineaţă, începând dela ora 11, un match foarte important pentru grupa divizionară B care interesează Capitala: Macabi — Prahova. Partida urmează să producă oarecari clarificări cu privire la campionul grupei care poate fi — după rezultatul de azi — fie Unirea Tricolor, fie Prahova.

SITUAŢIA ACTUALA IN CLASAMENT

Actualmente, clasamentul grupei se prezintă astfel:

SERIA ESTICA
GRUPA DE SUD

Prahova	14	10	3	1	47:28	23
U. Tricolor	14	10	2	2	40:16	22
Macaby	15	11	0	4	40:25	22
A.S. Constanţa	15	9	2	4	49:31	20
Dacia Unirea	16	6	3	7	37:39	15
Fr. Română	16	5	4	7	37:33	14
Turda	13	3	3	7	26:35	9
Mociorniţa	15	4	0	11	22:49	8
Luceafărul	15	3	2	10	22:42	8
A.C.F.R.	15	2	3	10	22:44	7

Conduce deci Prahova cu 23 puncte urmată de Unirea Tricolor şi Macaby cu câte 22. Ultimii au însă un match mai mult jucat şi nu mai pot ajunge definitiv leaderi decât dacă atât Prahova cât şi Unirea Tricolor mai pierd câte un joc.

Rămân deci în cursă doar primele două clasate. Intre ele lupta este extraordinar de strânsă: fie care pentru ca să-şi păstreze intacte şansele trebue să câştige toate matchurile ce le mai are de disputat până la sfârşitul campionatului. Şi suntem siliţi să recunoaştem că Unirea Tricolor are o sarcină mai uşoară.

MACABY VA LUPTA CINSTIT

In urma diverselor „surprize" întâmplate în divizia naţională A, anumite cercuri sportive bucureştene privesc cu oarecare neîncredere jocul de azi dela Ciocanul. Adică pentru ce cei mici să nu urmeze exemplele celor mari?

Din sursă autorizată a conducerii bucureştenilor, putem afirma că aceştia sunt decişi să lupte până la limită în mod cinstit, pentru susţinerea şanselor lor.

CALCULUL HARTIEI: MACABY FAVORIT DETAŞAT

Un pronostic teoretic este extrem de uşor de dat pentru jocul de azi. Macaby, prin prisma rezultatelor obţinute până acum, este favorit cert.

Unirea Tricolor a terminat la egalitate cu Prahova la Ploeşti. Urmează deci ca azi, ploeştenii să capoteze în faţa acelora cari săptămâna trecută au învins pe Oboreni.

Pronosticul nostru este după cum am specificat dela început, pur teoretic. Practic, pe teren, lucrurile nu vor fi cu siguranţă aşa de simple.

VA FI O LUPTA FORMIDABILA

Insemnătatea rezultatului de azi pentru echipa din Ploeşti va face ca matchul să fie o luptă extraordinară. De altfel lupta este singura însuşire importantă a echipei oaspe care este mai ales un unsprezece de elan. S'ar putea ca Macaby să fie depăşit la acest capitol. Dar incontestabil că bucureştenii sunt superiori tehniceşte şi vor reuşi să-şi impună jocul. Mai ales că vor fi şi mult mai calmi, deoarece rezultatul partidei nu are pentru ei decât importanţă pur sportivă, nefiind legat de primul loc al clasamentului. Şi astfel Macaby este favorit din toate punctele de vedere.

O RAFUIALA VECHE

Macaby mai are încă o socoteală de aranjat cu Prahova pe lângă cele expuse până acum: matchul din tur dela Ploeşti. Atunci Macaby a pierdut complect pe nedrept, datorită unor împrejurări cu totul speciale pe cari noi le-am semnalat la timp. Acum, dudeştenii doresc din toată inima o revanşe şi o vor avea.

Campionatul Ungariei

Budapesta, 27. — Din cauza alegerilor cari încep mâine, etapa 23-a a campionatului ungar s'a disputat azi, înregistrându-se următoarele rezultate:

Ujpest—Budafok 9:0 (2:0).
Ferencvaros—Taxisok 6:1 (4:1).
Kispest—Nemzeti 6:1 (4:1)
Bocskai—Szolnok 3:1 (1:0)
Hungaria—Szeged 4:1 (1:0)

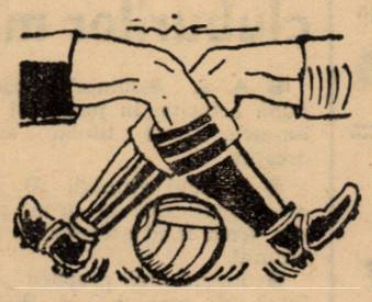

Azi la Stadion

Universul întâlneşte Sportul Muncitoresc

Campionul categoriei a II-a seria A, se deplasează astăzi, la ora 17,45 pe terenul Stadion, unde întâlneşte echipa gazdă Sportul Muncitoresc.

Matchul suscită un deosebit interes din toate punctele de vedere.

Universul va căuta să cucerească o nouă victorie în timp ce Sportul Muncitoresc urmăreşte acelaş lucru.

Beneficiind de avantajul terenului, are un bun prilej să se afirme în faţa acestei redutabile formaţiuni. Noi vedem matchul extrem de disputat şi Universul are prima şansă.

Echipele vor alinia următoarele formaţii:

UNIVERSUL: Teodorescu, Cuţulescu, Hariton, Puchianu I, Puchianu II, Horian, Sârbu, Stănciulescu, Dumitrescu, Iordăchescu, Antonescu.

SP. MUNCITORESC: V. Slăvescu (Ignat), Molnar, Ionescu, Marinescu, Stoenescu, Ciuraru, Leca, Mannescu, Popescu, C. Ionescu, Hanga.

Campionatul districtual

Mon. Oficial - Industria Iutei

matchul zilei

Restul programului

Campionatul districtual propramează, azi o etapă de clarificare în categoria I. Se vor produce unele schimbări în interiorul clasamentului. Codasele vor da un ultim asalt pentru a scăpa de retrogradare, unele surprize nu sunt excluse.

Dăm mai jos programul zilei de azi.

MON. OFICIAL — INDUSTRIA IUTEI

Leaderul se deplasează pe terenul Iuta unde joacă la orele 11 cu gazdele. El va avea să susţină asaltul disperat al ind. Iutaei serios ameninţată de retrogradare.

Gazdele au un mare avantaj că joacă pe teren propriu ,însă Monitorul a dovedit că suportă în mod excelent handicapul deplasării.

Credem că matchul se va termina la egalitate.

SET — SOCEC LAFAYETTE

Pe terenul Unirea la ora 17.45 alt candidat la retrogradare şi anume SET, întâlneşte pe Socec. Aceştia din urmă bine instalaţi în locul trei, îşi vor apăra cu îndârjire poziţia.

Prin prizma rezultatelor Socec este favorit, însă SET-UL va căuta să profite de atout-ul terenului.

Dacă gazdele nu vor face uz de un joc prea dur, atunci librarii vor câştiga.

Pronosticul nostru este match nul.

TITANII — VIF. DACIA

Matchul are loc pe arena Titanii la orele 11 a. m. Foştii leaderi la formă proastă, vor trebui să facă eforturi mari pentru a scăpa cu faţa curată din această întâlnire.

Gazdele invinse de „galbeni" în toamnă vor încerca să-şi ia revanşa.

Se pare că vor reuşi pe jumătate.

GLORIA — OLYMPIA

Terenul militari este la ora 11 a. m., martorul întâlnirii dintre Gloria şi Olympia.

Gloria joacă pe teren propriu şi are mari şanse să învingă, Olympia va căuta să se revanşeze de înfrângerea suferită în toamnă, însă nu ştim dacă va reuşi. Intâlnirea va fi dârză şi va reveni aceluia, care va şti să profite de orice greşeală a adversarului.

ADESGO — PEBE

Intâlnirea are loc pe arena ACSA la orele 17.45.

Matchul nu poate indica câştigător decât pe Adesgo, care are avantajul terenului este cu o clasă superior şi mai ales are ca scop ocuparea locului doi al seriei.

MILITARI — VERGU

Gazdele susţin la ora 17.45 un match greu în compania lui Vergu.

Deşi favoriţi prin zona ultimului rezultat şi susţinuţi de o galerie fanatică, nu au sigur matchul câştigat, deoarece Vergu va juca cu multă îndârjire pentru a-şi păstra locul pe care-l ocupă.

ASCAM — LUPEASCA

„Belvederiştii" sunt suspendaţi de district astfel că gazdele vor câştigat prin forfait.

Clasamentele actuale se prezintă astfel:

CLASAMENTUL CATEGORIEI I
Seria A

Mon. Oficial	16	11	2	3	45:24	24
Metaloglobus	18	10	3	5	37:22	23
Socec	17	8	4	5	37:26	20
Vif. Dacia	17	9	2	6	43:36	20
Gloria	16	7	3	6	37:36	17
Olympia	17	7	3	6	34:37	17
Titanii	17	5	5	7	21:30	15
S. E. T.	17	4	4	9	19:41	12
Ind. Iutei	16	4	2	10	19:33	10
S. T. B.	17	2	6	9	27:34	10

CLASAMENTUL CATEGORIEI I
Seria B

A.G.E.R.	18	12	4	2	46:20	28
Leonida	18	12	2	4	43:22	26
Adesgo	16	11	1	4	47:19	23
Vergu	16	8	2	6	40:26	18
A.S.C.A.M.	15	7	2	6	26:31	16
Militari	16	7	2	7	39:34	16
A.C.S.A.	16	6	3	7	39:30	15
Av. Sportiv	16	3	3	10	20:43	9
Lupeasca	16	3	2	11	15:48	8
Pebe	15	1	1	13	12:64	3

Restul programului este următorul:

CATEGORIA II-a SERIA A

Zburătorii — Metropola, teren S. T. B., ora 11, Wetzer Ştefan, Buruc Weber.

Griviţa — C. F. R. B T., teren B. T. M. T., ora 11. Plăeşu Marin, Boancă, Brăiloiu.

C. Românească — Generala, teren Velodrom, ora 9. Georgescu Vasile, Manolescu, Kiriţă.

Sp. Muncitoresc — Universul, — teren Stadion, ora 17.45. Tovaru A. Grosu, Ionescu Nicolae.

Biruinţa — Colentina, teren Biruinţa, ora 17,45. Robiti Eugen, Simon Eug. Sauciuc.

CATEGORIA II-a SERIA B

Stăruinţa — Metalosport, teren Macabi, ora 9. Stăncescu Alex., Marcus Herman, Vogel.

Carmen — L. P. N., teren A. C. S. A., ora 11 Bărbulescu Ştefan, Nuţu Nic, Cantacuzino.

Dâmboviţa — Garaj. Mihăescu, teren A.C.S.A., ora 15,45. Stăncescu Ion, Minciu, Tiran.

Ciclop — Victoria, teren Militari, ora 9. Ionescu Ştefan, Fluieraş.

Arsenal — Orfeus, teren Arsenal, ora 11. Păun Răzvan, Andronic.

CATEGORIA III-a SERIA A

Fulgerul — Delea Veche, teren Stadion, ora 11. Andronescu, Cristofor.

Vremea — F. C. Suter, teren Stadion, ora 9. Scarlat Petre, Ltz Dumitrescu Gh.

E. F. A. — Distribuţia, teren Colentina, ora 9. Creţu A. Dumitrescu Ion.

Fichet — C. A. B., teren Iuta, ora 17.45. Kolay Francisc, Dumitrescu Eug.

CATEGORIA III-a SERIA B.

Vulturii Carp. — Ţoimii, teren Titanii, ora 9. Litz Wilhelm, Mihăilescu P.

JUNIORI D. M.

Moc. Colţea — Rapid, teren A. C. S. A., ora 9. Gorcea, Bărbulescu Radu.

Pentru unii mumă, pentru alţii ciumă...

Până azi noapte nu se ştia dacă matchul Turda-Unirea Tricolor se va disputa azi...

...Totuşi, alte matchuri s'au amânat fără măcar să exite cereri scrise sau acord între adversari

Cum funcţionează C. C. N.?!

In nici un an campionatul nu s'a desfăşurat atâta de defectuos şi nici comisiunea care-l dirijează n'a funcţionat atât de anormal ca acum. Am putea trage concluziuni amare asupra roadelor pe care le-a dat sistemul instituit de adunarea generală a grupărilor divizionare care a desemnat comisiunile. Nu intenţionăm însă să scriem aci un articol de fond ci dorim numai să arătăm unele lucruri exacte în lumina lor adevărată.

CARE SUNT NORMELE PENTRU AMANAREA UNUI JOC?

Anul acesta nu se mai ştie precis cum trebue să procedeze o grupare care din motive serioase şi bine determinate este silită să-şi amâne un joc şi este de acord cu adversarul ei.

Până acum ştim că se proceda în felul următor: gruparea interesată introducea o cerere la C. C. N. în care arăta că e de acord cu adversarul pentru amânarea matchului ce o solicita. Comisiunea, după ce cerceta valabilitatea motivelor invocate şi mai ales consecinţele cari le poate avea pentru regularitatea desfăşurării restului campionatului acea amânare, decidea.

Anul acesta lucrurile nu s'au mai petrecut aşa. Comisiunea a acordat sau refuzat amânarea după bunul său plac, fără să ia în consideraţie consecinţele ce le are deciziile asupra campionatului.

DOUA CAZURI CONCLUDENTE

Pentru edificarea sportivilor, dăm mai jos două cazuri cari demonstrează fără posibilitate de îndoială cele susţinute de noi până aci.

Gruparea ploeşteană Prahova, a cerut C. C. N. amânarea jocului său cu Turda, fără măcar să aibă asentimentul ultimei şi comisiunea a admis cererea fără să întrebe pe Turda dacă e de acord.

Eri dimineaţă, am mai aflat că s'a amânat jocul Telefon Club—A. S. Constanţa. Când şi de cine, nu putem spune. Cert este însă că până Vineri seara la ora 23 comisiunea campionatului naţional nu se întrunise şi nici secretariatului ei nu i-a parvenit vre-o cerere scrisă pentru această amânare. Cine a luat deci decizia şi pe baza cărui motiv? Iată unul din numeroasele mistere cari ar trebui lămurite la F. R. F. A.

UN CAZ UNIC: PANA AZI NOAPTE, LA INCHIDEREA EDIŢIEI, NU SE ŞTIA DACA MATCHUL TURDA—UNIREA TRICOLOR SE JOACA SAU NU!

Revenim acum la cazul matchului Turda—Unirea Tricolor. Turda, pe motivul că primăria execută diverse lucrări de îmbunătăţire pe arena sa, a cerut C. C. N. amânarea jocului cu Unirea Tricolor ce trebuia să se dispute azi. Unirea Tricolor a fost de acord, dar comisiunea, convocată pentru Vineri seara, nu s'a putut întruni. Au fost doar d-nii maior Dumitrescu şi dr. Minciulescu. In doi, nu se poate lua o decizie. Au început deci consultările... telefonice:

— „Allo, d. dr. Haţiegan?"

— „Da!"

— „D-le doctor, ce facem cu matchul Turda-Unirea Tricolor?"

— „Păi... de... ce să-i facem?" „Ceilalţi membrii ai comisiei ce spun?"

— „Aşteaptă părerea d-vs. ca preşedinte"...

— „Bine... spune-le că dacă d-lor sunt de acord pentru amânarea matchului eu nu am nimic împotrivă".

— ????

. . . . . .

Şi, exact pe acelaş calapod, a continuat convorbirea cu ceilalţi membrii absenţi.

Până la urmă, nu s'a luat nici o hotărîre. D. dr. Minciulescu a referit pentru amânare şi atât. Oficial, nicio decizie.

Eri dimineaţă, au început din nou... consultările. Cu acelaş rezultat însă. Aseară la fel. Astfel încât, până acum nu se poate şti dacă matchul se joacă sau nu.

Mărturisim că până acum nu mai cunoaştem un caz analog. Lucrurile nu mai pot continua astfel. Dreptatea trebue neapărat să fie la baza relaţiilor dintre grupări. Toate trebuesc să fie tratate absolut egal.

Lucrurile nu mai pot merge aşa. Comisiunea ar trebui să-şi dea ea singură seama de acest fapt şi să revină la calea pe care trebuia să meargă dela început.

Football Football Football Football

Azi pe Splaiu

Un foarte interesant program cuplat având ca protagonişti pe Rapid şi Venus şi ca „staruri" de roluri secundare pe Gloria si Chinezul

I-a fost dat campionatului acesta să fie pasionat până la urmă.

Se închide doar, cu matchul Rapid-Venus, disputat în condiţii excepţionale.

Repetiţia atentă — în acelaş timp cea mai bună ocazie de verificare a forţelor celor doui adversari dela 4 Iunie — a acestei reprezentaţii de adio, este programul cuplat din splaiu, în care cei doui protagonişti ai marei întâlniri susţin azi două matchuri suficient de interesante şi dificile pentru a însemna o foarte bună pregătire.

Pentrucă oricare va fi învreşunarea cu care vor lupta cele două echipe provinciale, nu poate fi vorba de şansele lor în aceste două matchuri.

Gloria poate, nu-i aşa, să aducă în partida aceasta toată disperarea expicabilă a situaţiei sale şi nu are nici o perspectivă de victorie sau match nul.

La fel cu ea, Chinezul. Timişorenii nu pot emite nici cele mai modeste pretenţii. Ceiace nu înseamnă, desigur, că nu-şi vor apăra şansele cu toată înverşunarea, de cari sunt capabili.

Rapid deschide programul cuplat...

...întâlnind Gloria într'un match totuşi frumos

Programul cuplat este „deschis" de Rapid şi Gloria.

Un match, care va fi totuşi frumos.

Evident, echipa arădeană nu mai poate scăpa de retrogradarea, pe care o datorează mai mult mprejurărilor exterioare ale ei decât insuficienţii sale technice. O psihologie specială, firește, care însă nu este în desavantajul spectacolului.

Intr'adevăr, Gloria va juca liberată de toate preocupările şi elementele, cari fac ca o echipă să joace nervos şi deci să nu-şi poată coordona acţiunile.

Echipa din Arad va juca mult mai calm şi mai bine pentrucă nu mai are ce pierde.

Rapid ? Păstrează aceeaşi echipă, care a învins categoric pe Carpaţi. Principiile britanice sunt la modă : să nu schimbi niciodată echipa, care a câştigat. Iată unul din aceste principii britanice, pe care continentalii le-au adaptat fără rezervă.

Rapid este în formă. Au dovedit-o în matchul de Duminica trecută iar selecţionaţii feroviari au fost în formă foarte bună în matchurile letone.

In general un match agreabil. Şi, să nu uităm. In echipa arădeană joacă doui oameni de talent excepţional : Marienuţ şi Tudor.

Echipele vor alinia următoarele formaţii :

RAPID : Negru, Marton, Lengheriu ; Vintilă, Răşinaru, Costea ; Bogdan, Moldoveanu, Auer, Baratky, Horotan.

GLORIA : Theimer, Variassi, Valentir ; Marienuţ, Micossi, Nicola ; Tudor, Igna, Fritz, Henegar, Mercea.

Venus va întrerupe seria Chinezului...

...oricare va fi opoziţia timişorenilor

Vedeta programului, matchul Venus-Chinezul este o întâlnire simetrică cu cea dintâi. Tot un match de pregătire, tot un prilej de verificare.

Venus apare cu o echipă modificată. Iordache joacă inter stânga, postul în care a început să joace el foot-ball.

Iar în locul lui Sfera îşi face reintrarea Ionescu Crum, care la un moment dat se impusese ca titular pentru prima echipă.

O echipă foarte interesantă aceasta a Venusului şi foarte agresivă.

Timişorenii ? Vor lupta, desigur, cu cele din urmă rezerve de energie. Pentru a scoate cel puţin un match nul, fireşte, căci mai departe nu pot să meargă speranţele echipei timişorene.

Disperarea Chinezului poate intra în aprecierea şanselor la o putere excepţională — în această direcţie nu poate încăpea exagerare — dar nu se înşeală nimeni.

Venus — în anul în care ţine să-şi sărbătorească într'un mod extrem de interesant jubileul — nu poate pierde acasă tocmai în faţa Chinezului.

Cu toate că echipa din Timişoara vine la Bucureşti cu victoria asupra lui F. C. Carpaţi şi A. M. E. F. A.

Iadă cele două formaţii :

VENUS : Iordăchescu, Ionecu Crum, Albu ; Bărbulescu, Gain, Demetrovici ; Orza, Ploeşteanu, Bodola, Iordache, Ene.

CHINEZUL: Kerkay, Rock, Kahl ; Wetzer III, Hoffman, Schaff ; Cucula, Bayus, Tierjung, Klimek, Maliţa.

Belgia-Polonia

singurul match internaţional al zilei

După furia matchurilor internaţionale din săptămâna trecută, azi nu se va disputa decât un singur match internaţional, la Lodz.

Oraşul polonez, — care a fost de altfel şi teatrul unei memorabile întâlniri România-Polonia — va găzdui matchul Belgia-Polonia.

Belgienii au susţinut în sezonul actual cinci matchuri internaţionale dintre cari patru pe teren propriu, nereuşind să câştige decât unul (Belgia-Olanda 5:4). Celelalte patru au fost pierdute : 1:4 cu Germania, 2:3 cu Olanda, 1:2 cu Elveţia şi recent, 1:3 cu Franţa.

Polonia n'a jucat decât un singur match, cu Franţa, la Paris, unde a fost învinsă cu 4:0.

Deci niciuna din taberile combatante, cari se întâlnesc azi, nu se poate lăuda cu un palmares prea impresionant.

In matchul de azi belgienii sunt avantajaţi de faptul că sunt mai bine antrenaţi ca adversarii lor, la cari campionatul a început deabia acum câteva săptămâni. In schimb polonezii vor beneficia de avantajul terenului propriu şi aceasta, credem că va fi suficient să le înlesnească o victorie la limită.

Cele două echipe vor prezenta următoarele formaţiuni:

BELGIA: De Raedt-Paverick, van Calenberg-van Alphen, Gommers, P. Henry-Fivez Lamoot, Isemborghs, Braine, Buyle.

POLONIA: Krzyk-Szczepaniak, Tworz-Mikunda, Nic, Sumara-Piec, Pionetk, Wastal, Willimowski, Wodarz.

Divizia naţională B în provincie

SERIA ESTICA
GRUPA DE NORD
IAŞI
Textila—Dragoş Vodă.
Favorit : Textila.

TIGHINA
Traian—Victoria C. F. R.
Favorit : Traian.

GRUPA DE SUD
BRAŞOV
A.C.F.R.—Mociorniţa Colţea.
Favorit A.C.FR

SERIA VESTICA
GRUPA DE NORD
ORADEA
Stăruinţa—S. G. S
Favorit : Stăruinţa.

CAREI
Victoria—Monopol.
Favorit : Victoria.

GRUPA DE SUD
CRAIOVA
Craiovan—Vulturii.
Favorit : Craiovan.

SIMCRIA
C. F. R.—C. A. O.

Cu 3 săptămâni înainte de începerea C.E.C.-ului

nu se ştie dacă cehii vor lua parte,

In schimb, se cunosc echipele participante: Bologna, Ambrosiana, Venus, Beogradsky, Ujpest, Ferencvaros sau Hungaria, Sparta şi Slavia

Ambroziana, al doilea reprezentant al Italiei în Cupa Europei Centrale

Cu trei săptămâni înainte de începerea Cupei Europei Centrale, situaţia acestei competiţiuni este neclară numai dintr'un singur punct: participarea echipelor din Praga.

Intr'adevăr nici astăzi nu se ştie ceva precis în legătură cu această chestiune.

Se ştie numai că participara este problematică din cauza raporturilor sportive ungaro-cehe care — oficial — n'au fost reluate nici până astăzi.

In ce priveşte, echipele care vor participa, cu excepţia Ungariei, celelalte ţări şi le-au desemnat sau se cunosc din situaţia clasamentului respectiv. Iată-le :

Italia : Bologna şi Ambrosiana
Cehia : Sparta şi Gloria.
Jugoslavia : Beogradsky.
România : Venus.

In ce priveşte Ungaria, unul din reprezentanţii săi va fi în mod cert Ujpest, care nu mai poate pierde titlul său. In cel mai rău caz, care va ocupa locul trei.

Al doilea reprezentant va fi Ferencvaros sau Hungaria. Prima echipă are 70% şanse.

In cazul când cehii nu vor participa, atunci e mai mult ca probabil ca România şi Jugoslavia să participe cu două echipe.

Presa jugoslavă despre matchul Anglia-România

Belgrad, 27. — Ziarele belgrădene publică reportaje amănunţite asupra matchului Anglia—România. Părerea generală este că victoria britanicilor asupra echipei naţionale a României dovedeşte cu prisosinţă valoarea şi importanţa succesului obţinut de reprezentativa Iugoslaviei în faţa aceluiaşi adversar. Totuşi ziarele subliniază că echipa României a fost mult dezavantajată de faptul că a fost silită să joace majoritatea timpului în zece oameni, fără excelentul fundaş Bürger.

AZI LA BANEASA

Naplom reintră în premiul Municipiului București

Probele mânjilor beneficiază de adeziuni valoroase. Handicapuri cu foarte mulți concurenți

Reuniunea de azi dela Băneasa este una din cele mai reușite din ultimul timp. Totul va concura la reușita ei. Despre program numai caracterizări elogioase, acest program fiind cu drept cuvânt, demn de o reuniune de proporții.

Variat, atracțios, cu o probă clasică de mare semnificație, desigur că el va asigura meritatul succes a Jockey Clubului.

REINTRAREA LUI NAPLOM

In cadrul programului se află premiul Orașului București, una din clasicele dispute ale trapului nostru. Proba, după cum era și firesc se bucură de adeziuni valoroase. De adeziunile celor mai autorizați exponenți ai cailor vârstnici. Marele interes al cursei este asigurat de reintrarea excelentului Naplom, campion al trapului. Rezultatul ne va edifica în largă măsură asupra actualelor posibilități ale elevului lui Romans. Replica i-o vor servi elemente cu remarcabile state de serviciu. In primul rând Szantas, care anul trecut a fost unul din fruntașii trapului maghiar. Szantas, recent, la 21 Mai a dovedit că este pe punctul de a-și regăsi valoarea maximă, repurtând o victorie comodă asupra lui Codru. Distanța 2600 de metri este desigur un mare avantaj pentru elevul lui Gabor.

Deasemeni vor alerga alți cai buni precum Buburel, Amnar și Răsfățat.

In perspectivă deci o pasionantă dispută.

RESTUL PROGRAMULUI

Restul programului deasemeni se impune prin dispute de succes.

Ca de obiceiu, handicapurile sunt aceleași curse de atracție. Atât reprizele premiului Valea Zidului cât și premiul Nistru. Alergările de doi ani sunt disputate de elemente valoroase.

Reținem pe L'Aouzele, Persane, Găman, S. O. S., Betty și Barius.

CINE VA CAȘTIGA ?

PREMIUL GOARNA

Tricolor a contat în companii mai bune. Normal ar fi deci ca să dispună de stăpân.

Indicăm : TRICOLOR.

REPRIZA INTAIA A PREMIULUI VALEA ZIDULUI

In lupta finală vor conta : Marche, Avânt, Furtuna și Necaz. Ultimul a fost regulat la sosire. Este un element conștiincios, pe șansa căruia se poate conta.

Marche en avant, dacă ar fi bine, ar fi cel mai îndriduit să triumfe.

Armăsarul hergheliei Cislău n'a contat ultima oară. Pe pista mare însă, pentru care bătrânul armăsar are aversiune. Pe aceia intermediară este de scomptat să se comporte mai bine. Cum poartă o greutate favorabilă, n'ar fi exclus să-și găsească cursa. Furtuna va juca un rol de seamă în cursă.

Indicăm MARCHE EN AVANT, *Necaz,* Furtuna.

REPRIZA A DOUA A PREMIULUI VALEA ZIDULUI

Puișor, oricât ar fi de nenorocos credem că va câștiga aci.

Armăsarul din antrenamentul lui Niculescu a fost nelipsit dela sosire. Totuș are o misiune din cele mai dificile.

Lăncier și Ticu se anunță adversari serioși pentru Puișor.

Indicăm : PUIȘOR, *Lăncier* și Ticu.

PREMIUL MUGURILOR

Persane a concurat bine în premiul Fetelor.

S'a plasat a doua după L'Aoufele.

Va avea însă serios de furcă cu Găman. Armăsarul herghelie Scroviște galopează foarte bine dimineața.

Dacă și în cursă va merge la fel va conta efectiv la sosire, Nu ne-ar surprinde chiar dacă ar câștiga.

Indicăm : PERȘANE, *Găman.*

PREMIUL MUNICIPIULUI BUCUREȘTI

Herghelia Scroviște va alinia pe Naplom, Răsfățat și Amnar.

Grajdul Schwartz pe Szantai și Buburel. Intre aceste două tabere este de prevăzut o grea luptă.

Naplom este elogios recomandat de activitatea din anul trecut, când a câștigat aproape toate probele clasice. La antrenament dă deplină satisfacție. Ar fi deci de dedus că a rămas elementul din trecut.

Szantos și el este un animal de valoare. Duce și distanța.

Noi mergem totuș cu Naplom.

Indicăm : HERGHELIA SCROVIȘTE, *Naplom.*

PREMIUL SPERANȚELOR

Credem că L'Aouzele va dispune de Maffia, care se comportă bine la lucru

Indicăm: L'AOUZELE și *Maffia.*

PREMIUL NISTRU

Greu de ales între Don Alberto și Mazeppa. Mai mult prin simplă impresie îi preferim în ordine.

O șansă mai are și Hop și eu.

Indicăm: DON ALBERTO, *Mafeppa,* Hop și eu.

Ticu	57½	Cristea
Lăncier	56½	Cucu
Puișor	54	Mullot
Golanca	53½	Cucu
Răzleț	52½	Tasim
Cocotte	52	G. Enescu
Tatja	50½	0
Etiquette	48	x
Harar	47½	Tănase

Pr. MUGURILOR — Mixtă 30.000 lei — 900 m. (L.D)

Maffia	57½	Ilinca
Li mare	59	0
Rosalie	47½	0
Betty	53½	G. Enescu
Barius	59	0
Găman	59	0
Garoafa II	51½	0
Persane	57½	Vincent
S. O. S.	59	R. Cristea

Pr. MUNICIP. BUCUREȘTI 100.000 lei — 2600 m. (P.V.)

Mont Blanc	44½	0
Naplom	60½	Ilinca
Codru	56½	0
Dornic	54½	0
Răsfățat	54½	I. Roso
Amnar	48	Logofătu
Credo	63	J. Gill
Li	52½	Huțuleag
Pali	49½	Tănase
Buburel	64	A. Cucu
Szantas	57½	Vincent
Halmei	43½	0

Premiul SPERANȚELOR 40.000 lei — 900 m. (L.D.)

Maffia	52½	0
Li Mare	54	A. Enescu
L'Aouzele	56	Mullot
Blue Girl	52½	G. Enescu
Barius	54	Ilinca
Găman	54	0
Mircioaia	52½	0
Malnoue	52½	A. Cucu

Pr. NISTRU — Handicap 35.000 lei — 1800 m. (P.N.)

Răsfățat	68½	0
Farmec	61	Ilinca
Rubin	61	Cristea
Frunză	58	0
Hop și Eu	56	Mullot
Princier	55½	0
Necaz	55	R. Cristea
Don Alberto	54½	Vincent
Mazeppa	52	Huțuleag
Șoim	48½	0
Silver Prinț	47	x

Amazoanele și Gentlemenii

înscriși la concursul hipic internațional din acest an

Până acum s'au înscris în concursul hipic internațional din acest an care se va inaugura curând la Băneasa Trap următoarele amazoane precum și gentelmenii cari urmează:

D-na **Maria Olga Lupu** (România).
D-na **Isabelle Bogdan** (România).
D-ra **Marie Mielescu** (România).
D. **Ionel Dimitrescu** (România).
D. **Georges Băleanu** (România).
D. **Const. Fortunescu** (România).
D. **Alex. Haldner** (România).
D. **lt. Iancovici George** (Jugoslavia).
D. ing **Francois Storja** (Jugoslavia).
D. **Mladen Iankovic** (Jugoslavia).

Orice relațiuni relative la concursul hipic internațional se dau de secretariatul Federației Equestre Române din Bulevardul Mărăști 63, Telefon 3.99,19.

La 18 Iunie se va disputa Derbyul jugoslav

Belgrad. (Dela corespondentul nostru). — Duminică 18 Iunie se va alerga pe hipodromul din Belgrad „Derby"-ul iugoslav dotat cu frumoasa sumă de 150.000 de dinari (cca 600.000 lei) și o potcoavă de argint.

INFORMAȚII

AZI LA BANEASA

● **EVENTUL va funcționa în cursa a doua cu a treia (Reprizele premiului Valea Zidului) și a șasea cu a șaptea (Premiile Speranțelor și Nistru).**

● **JOCUL AUSTRIAC începe cu 70.670 lei.**

● REALIST fiind suferind, nu va disputa Derbyul. Jockeul Cucu care urma să-l încalece este liber.

IERI LA BANEASA TRAP

● Din cauza lipsei de spațiu, publicăm numai corectările de record mai importante.

Iată-le :

Gaby M cu 0,3 secunde ; a coborît la 1.28.7.

Pandur cu 0,7 secunde ; noul record e 1.26.8.

Cilly Hanover, cu 2,2 secunde ; a ajuns la 1.37.1.

● GH. CRAINIC, a fost amendat cu 300 lei, pentrucă nu a ținut linia cu Vivat în premiul Gh. Pillat.

● COMISARII alergărilor au decis — la cerere — ca iapa Izma să concureze, în viitor, în probele publice fără joc la pariul mutual.

● JOCUL AUSTRIAC, a ajuns la 43.940 lei și s'a închis, după cursa a noua, prima repriză.

● **ANTRENORUL S. COROL, ne având nici-un cal înscris în alergările reuniunei Inzestrării Armatei, a donat suma de 1000 lei, care să fie adăugată fondului Inzestrării Armatei.**

Concurenți probabili

Pr. GOARNA — Vânzare 20.000 lei — 1800 m. (P.N.)

Etiquette	52½	x
Fioretta	51	Thies
Tricolor	60½	Mullot
Stăpân	60	Vincent

Premiul VALEA ZIDULUI W.-H'cap — 25.000 lei — 1500 m. — Repriza I-a —

Brânceni	63	Cristea
Marcella	58	Ilinca
Carmen	56½	G. Enescu
Princier	56½	Vincent
Necaz	56	0
M. en avant	54½	Cucu
Furtuna	52	Crișan
Balsors	52	0
Bard	52	Huțuleag
Șoim	51	0
Geza	51	Mullot
Monette III	51	0
Onuța	50½	Logofătu
Silver Prinț	48	x
Drapel	48	0

Pr. VALEA ZIDULUI W.-H'cap — 25.000 lei — 1500 m. — Repriza II —

Mont Blanc	62	R. Cristea
Caiafa	61½	0
Băbuca	61	x
Naum	60½	x
Tricolor	60½	0
Geana	59	0

Statistici de galop

JOKEII		ANTRENORII	
N. Ilinca	17	A. Romanes	16
R. Vincent	9	B. Gabens	14
V. Huțuleag	7	I. Gheorghe	8
J. Gill	7	E. Gabor	7
Crișan	6	Vl. Kistoff	6
Tănase	6	J. Wilson	6
Mullot	5	St. Ujvary	6
Cucu	5	Guy Garner	4
Rosso	4	A. Mc Intyre	4
R. Cristea	3	Căp. A. Guliano	3
G. Enescu	2	B. Toth	2
Urdăreanu	2	I. Pinka	2
Logofătu	2	I. Niculescu	2
Nicodim	2	W. Gill	2
Tasim	2	J. Beeson	1
Florescu	1	Chr. Setescu	1
Oprescu	1	Lt.-Col. Romano	1

Reuniunea de mâine se va desfășura într'un cadru festiv

Mâine la Băneasa Trap va avea loc reuniunea înzestrărei naționale.

Comitetul societății hipice române de trap a decis ca această întrunire să se desfășoare într'un cadru festiv.

Deaceia în vederea ei s'au făcut mari pregătiri.

Putem preciza că reuniunea de mâine va fi demnă de marele scop căruia este închinată.

Amănunte mâine.

Mâine la BANEASA TRAP

Reuniunea înzestrărei naționale

Reuniunea care se va desfășura mâine la Băneasa Trap, este dedicată unui scop de înaltă menire. Este reuniunea înzestrărei naționale.

Societatea hipică română a luat lăudabila inițiativă de a dedica o reuniune pentru aceasta. Iată o nouă dovadă care atestă concepțiile serioase și practice după care se ghidează forul conducător al trapului nostru.

Toate sumele rezultate din intrări, reținerile dela mutual în premiul înzestrărei naționale, 20% din toate premiile proprietarilor și procentele conducătorilor precum și câte 20 de lei de fiecare băiat de grajd vor fi afectate fondului pentru înzestrarea națională.

Programul se prezintă la înălțimea evenimentului.

Mâine vom reveni cu amănunte asupra acestui subiect.

CONCURENȚII PROBABILI

Premiul MEHEDINȚI Condiție — 15.000 lei

Turla	1720	Slobozenco
Miriștea	1740	Szabo
Barza	1760	V. A-sky
Răsura	1760	Gaidaev
Taina	1760	0
Tătăran	1780	0
Călin	1780	Ghinea
Floare	1780	Drăgotescu
Carol Hanover	1780	Fischer
Zeta	1800	0
Draga Mea	1840	0

Premiul MIRANDELLA Condiție — 15.000 lei

Josedale Marg	2160	Grünwald
Dorna	2180	0
Bruma II	2180	Lucan
Catinca	2200	0
Gaby M.	2200	Gaidaev
Ben Hur	2200	Tassopol
Ieroșca II	2200	Fischer
Brebenea	2200	Gaidaev
Coconaș	2200	0
Pacahantos	2200	Ghinea
Peceora	2200	0
Eftin	2220	0
Lăcrămioara	2220	0
Vivat	2240	0

Premiul LEDA Record — 15.000 lei

Zenit	2100	0
Parma	2120	0
Bețiv	2120	Fischer
Domnița Harr.	2140	Cerkasov
Busuioc	2140	Ghinea
Tufănica	2140	0
Lăcrămioara	2160	Crotenco
Leu	2160	0
Ducesa	2180	Cerkasov

Premiul MONTE CARLO Record — 21.000 lei

Viziru	2100	Ghinea
Brebenea	2100	0
Kamaa	2100	0
Talaz	2100	D-trescu
Coconaș	2100	0
Champion jr	2120	Ionescu
Ghid	2120	0
Edith	2140	0
Pandur	2140	0
Blondella	2140	Fischer
Nation	2140	Gaidaev
Havana	2160	V. A-sky
Kanada	2180	0
Joppa Hanover	2240	Cerkasov

Premiul MUSCLETONE Condiție — 40.000 lei

Oborean	2220	0
Măgura	2220	Ghinea
Wins. Josedale	2280	Cerkasov
Dorka	2280	Grünwald
Ghid	2300	V. A-sky

Premiul LUCY Performanță — 13.000 lei

Eol	1720	Ghinea
Răsura	1740	Gaidaev
Barza	1740	0
Birlic	1760	0
Pinkerton	1760	Gavrilescu
Zenit	1760	0
Harry Boy	1760	0
Cartușel	1760	Gram
Vuet	1780	0
Sultan II	1780	0
Spic	1780	0
Legionar	1780	Slobozenco
Zeta	1780	Fischer
Bețiv	1780	0
Busuioc	1800	0
Poenița	1800	Szabo
Sorvaneț	1800	0
Geisha	1800	V. A-sky
Tufănica	1800	0

Pr. INZESTRARII ARMATEI Handicap — 15.000 lei

Spic	1700	Gram
Peter Worthy	1700	Cristodorescu
Dorna	1700	Pavlic
Bruma II	1720	0
Pacahantos	1720	0
Lăcrămioara	1720	Crotenco
Geisha	1720	0
Coconaș	1740	0
Gaby M.	1740	Gaidaev
Wodka	1760	Cerkasov
Guard. Girl	1760	Ghinea
Hercegno	1760	Gaidaev
Kamaa	1760	0
Ducesa	1760	0
Edith	1780	Fischer
Luntraș	1780	Tassopol

Premiul MENTON Handicap — 15.000 lei

Oborean	2100	Crainic
Izma	2120	Dobrescu
Călin	2120	Ghinea
Pan Worthy	2120	Borisiac
Birlic	2120	0
Zgomot	2140	0
Pinkerton	2140	0
Tava	2140	Drăgotescu
Makrele	2160	Grünwald
Va-ta	2160	0
Vuet	2180	Tassopol
Zenit	2200	0
Bețiv	2200	0

Premiul MILANO Handicap — 11.500 lei

Zarzăr	1700	Szabo
Dracu	1700	Slobozenco
Peter Volo	1700	0
Jocker	1720	0
Desiș	1740	Ghinea
Hispano	1760	Zabelin
Elișor	1760	Gaidaev
Don	1780	0
Tais	1780	Pavlic
Arvuna	1780	Voronin
Cina	1780	Tassopol
Brenn	1780	V. A-sky
Bandit II	1780	0
Cilly Hanover	1780	0
Primăvara	1800	Dobrescu
Sorana	1820	Podoleacov
Eol	1820	0
Răsura	1820	0
Călin	1820	0

IERI LA BANEASA TRAP

HARON a câștigat Pr. PILAT

Dublul succes al grajdului Sterea. Alergări reușite

Lipsa de spațiu ne împiedică să dăm cuvenita atențiune rezultatelor de eri dela Băneasa Trap. Deaceia, ne vom rezuma la o trecere în revistă.

Proba capitală — premiul Pilat — a evidențiat impecabila formă a lui Haron, care a repurtat a patra victorie consecutivă, câștigând ușor. A devenit elementul de valoare din anul trecut.

De semnalat deasemeni dublul succes al grajdului Sterea, reușit cu Draga Mea și Kanada. Ambele au concurat peste așteptări. Draga Mea a reușit o bună comportare în premiul Muscel.

Felul cum a alergat denotă o impecabilă formă.

Și perfomanța Kanadei trebue reținută.

De mult n'am văzut-o atât de bine ca acum.

O mențiune specială merită performanța lui Citronat Gordon, din premiul Lord Byron.

Fiul lui Gordon Peter se menține în mare condiție.

Deasemeni performanțe merituoase au realizat Poenița și Catinca cari au arătat valorile bune, Ural, Tătăran și Vuet.

Organizarea bună.

Rezultatul și descrierea alergărilor

399. Premiul LOHENGRIN — Condiție (½)
(15,07) 8.000, 2.000, 1.000 lei

374	DON	1	1800	3.00^{6}	1.40^{8}	Andreyevsky	41	44
387	Nocica	2	1780	04^{9}	43^{9}	Pavlic	85	53
310	Uranus	3	1700	08^{6}	50^{9}	Fischer	42	41
363	Dracu	4	1700	16^{2}	55^{4}	Slobozenco	241	107
320	Românaș		1720	16^{4}	54^{2}	Popa	124	140
394	Uraca		1700	17^{3}	56^{1}	Moldovan	877	1125
363	Nicevo		1700	17^{7}	56^{3}	Terehov	271	1125
276	Icar		1700	18^{1}	56^{5}	Zabelin	270	97
208	Năvalnic		1720	23^{8}	58^{5}	Ghinea	597	204
363	Speranța		1700	07^{1}	50^{1}	Iurca	877	562[1]
387	Domnia		1700	07^{3}	50^{2}	Corol	40	77[2]
383	Rozina		1740	16^{7}	53	Podoleacov	90	140[3]
269	Olga		1700	24^{8}	2.00^{5}	Crainic	175	250[1]

1) Dist. 3 pt. mers neregulat.
2) Dist. 4 pt. galop sosire.
3) Dist. 8 pt galop înainte.
4) Dist. 13 pt. galopuri repetate.

DON (Bandi și Domnița) aparține d-lui N. Ianușevici și este antrenat de A. Podoleacov.

Primă de crescător, lei 800, d-lui N. Ianușevici.

Cotele: Tribună, 41; 15, 22, 19. Peluză, 44; 15, 17, 18 lei.

Domnia conduce primii trei sute metri, apoi cedează comanda lui Uranus. La prima trecere prin fața tribunei, ordinea este: Uranus, Domnia, Speranța, Nicevo, Rozina, Nocica, Don, Dracu, Uraca, Icar, Năvalnic, Românaș și Olga. Pe partea opusă tribunei, în spatele lui Uranus se află Domnia, Don, Speranța în ordine. La intrarea în linia dreaptă, Don apare pe primul plan și câștigă ușor asupra iepelor Nocica, Speranța, Domnia — distanțele și Uranus.

400. Premiul LEGALITY — Condiție
(15,31) 8.000, 2.000, 1.000, 500 lei

296	TATARAN	1	1660	2.37^{3}	1.34^{8}	Gram	27	25
382	Casatca	2	1780	37^{4}	23^{4}	Pavlic	18	14
393	Bruma II	3	1780	42^{8}	31^{5}	Lucan	167	79
397	Aventurier	4	1740	44^{8}	34^{7}	Popa	387	243
356	Brebenea		1800	44^{9}	31^{6}	Gaidaev	68	62

TATARAN (Avanti II și Lacrima) aparține d-lui I. Kope și este antrenat de Gh. Gram.

Primă de crescător, lei 800, d-lui I. Köpe.

Cotele: Tribună, 27; 11, 10. Peluză, 25; 12, 11 lei. Event : Tribună, 176. Peluză, 107:10 lei.

401. Premiul MUSCEL — Condiție
(15,53) 14.000, 4.000 lei

394	DRAGA MEA	1	1660	2.34	1.33^{3}	Grăjdănescu	46	40
347	Rama II	2	1720	37^{2}	31^{4}	Grünwald	36	30
386	Szeged		1760	37^{3}	29^{4}	Tassopol	13	14[1]

1) Dist. 3 pt. galop sosire.

DRAGA MEA (David Axworthy și Mein Liebling) aparține Grajdului Sterea și este antrenată de J. Marcu.

Primă de crescător, lei 1.400, d-lui B. și J. Marcu.

Cotele: Tribună, 46. Peluză 40 lei.

Draga Mea conduce pe întregul parcurs cu un bun avantaj asupra iepei Rama II și a lui Szeged, care trecând linia sosirii în galop este distanțat.

402. Premiul LORD BYRON — Record
(16,20) 10.000, 3.000, 1.200, 800 lei

355	CITR. GORDON	1	1800	2.32^{2}	1.24^{6}	Cerkasov	13	15
392	Gaby M.	2	1720	32^{5}	28^{7}	Gaidaev	43	39
393	Pandur	3	1760	32^{7}	26^{8}	Fischer	212	218
381	Gruia	4	1800	34	25^{6}	Andreyevsky	160	174
393	Ghimp		1700	34^{4}	30^{8}	Slobozenco	110	150
398	Kamaa		1740	36^{7}	30^{1}	Grünwald	457	436
385	Viziru		1740	37^{5}	30^{5}	Ghinea	141	61

CITRONAT GORDON (Gordon Peter și Citrone) aparține C-sei E. Benckendorff și este antrenat de N. Terehov.

Cotele: Tribună, 13; 12, 17. Peluză, 15; 11, 16 lei. Event : Tribună, 277. Peluză, 153:10 lei.

Ghimp conduce, urmat de Gaby M., Viziru, Kamaa, Citronat Gordon și Gruia. La prima trecere prin fața tribunei, ordinea este: Ghimp, Gaby M., Pandur, Citronat Gordon, Kamaa, Viziru și Gruia. Pe partea opusă în primele patru locuri se găsesc: Ghimp, Gaby M., Pandur, Citronat Gordon în ordine. Ultimul demarează pe linia dreaptă și se desprinde cu autoritate. Gaby M. se plasează a doua, cu puțin înaintea lui Pandur.

403. Premiul LE BARATERO — Performanță
(16,48) 9.000, 2.300, 1.000, 700 lei

52	VUET	1	1740	2.40^{3}	1.32^{1}	Tassopol	96	114
391	Sultana	2	1760	41^{2}	31^{6}	Zabelin	92	42
391	Mura	3	1760	41^{5}	31^{7}	Szabo	78	105
391	Răsura	4	1700	42^{5}	35^{6}	Gaidaev	48	36
388	Durdulia		1760	44	33^{2}	Corol	189	211
378	Tava		1740	44^{4}	34^{8}	Drăgotescu	137	276
378	Spic		1760	45^{6}	34^{1}	Gram	114	246
393	Busuioc		1780	51^{8}	36^{5}	Ghinea	31	29
393	Lăcrămioara		1780	52	36^{6}	Crotenco	188	211
391	Dor de Ducă		1740	53^{2}	39^{5}	Slobozenco	81	172

VUET (Wapiti și Rezi) aparține d-lui T. Tassopol și este antrenat de T. Tassopol.

Primă de crescător, lei 900, d-lui maior P. Petrovici.

Cotele: Tribună, 96; 44, 35, 27. Peluză, 114; 57, 30, 24 lei. Event: Tribună, 237. Peluză, 158.

Răsura pleacă în fruntea plutonului, urmată de Vuet, Tava, Dor de Ducă, Spic, Durdulia, Mura, Sultana, Lăcrămioara și Busuioc. La prima trecere prin fața tribunei, ordinea este: Vuet, Tava, Sultana, Dor de Ducă, Răsura, ceilalți formând un grup compact. Pe partea opusă tribunei, Sultana pornește în urmărirea lui Vuet, fără să-l închieteze însă. Ea termină a doua, înaintea iepei Mura.

404. Premiul GHORGHE PILAT — Condiție
(17,16) 25.000, 8.000, 4.000, 2.000, 1.000 lei

395	HARON	1	2260	3.13^{3}	1.25^{5}	Andreyevsky	16	12
372	Tutun	2	2180	14^{4}	29^{2}	Slobozenco	98	167
376	Vivat	3	2200	15^{5}	28^{9}	Crainic	36	49
372	Pock	4	2200	16^{7}	29^{4}	Gaidaev	55	70
385	Katy Caid	5	2200	17^{9}	30	Corol	142	137

HARON (H. P. și Hannerl) aparține grajdului Cemi și este antrenat de A. Podoleacov.

Prime de crescător: lei 2.500 d-lui D. Tulcianov; lei 800 d-lui L. Rousso; lei 200 d-lui I. Matak; lei 100 d-lui I. Franc.

Cotele: Tribună, 16; 14, 24. Peluză, 12; 12, 29 lei.

Tutun conduce, urmat de Pock, Vivat, Katy Caid și Haron. Ordinea se păstrează până în ultimul ocol, unde Haron demarează și obține un avantaj hotărîtor. Tutun rămâne al doilea înaintea lui Vivat.

405. Premiul LEGJOBB — Handicap
(17,44) 9.000, 2.300, 1.000, 700 lei

391	URAL	1	1720	2.46^{2}	1.36^{6}	Ghinea	17	16
380	Cilly Hanover	2	1740	49	37^{1}	Pavlic	69	68
384	Extra	3	1780	50	35^{5}	Dobrescu	229	195
385	Pan Worthy	4	1780	50^{2}	35^{8}	Borisiac	129	113
396	Brenn		1740	50^{4}	37^{9}	Podoleacov	49	58
384	Taina		1820	3.01^{9}	39^{9}	Fischer	72	100
371	Dâmb		1780	03^{3}	43	Andreyevsky	49	58
383	Elișor		1720	2.50^{3}	39	Gaidaev	171	113[1]

1) Dist. 5 pt. mers neregulat.

URAL (David Axworthy și Pacahantos) aparține d-lui D. Barbânța și este antrenat de T. Popa.

Cotele: Tribună, 17; 14, 20, 30. Peluză, 16; 12, 18, 23. Event: Tribună, 22. Peluză, 22:10 lei.

406. Premiul LISKA — Handicap
(18,11) 14.000, 4.000, 2.000, 1.000 lei

395	KANADA	1	2160	3.09^{8}	1.27^{9}	Grăjdănescu	174	207
385	Ninon	2	2120	09^{9}	29^{6}	Pavlic	53	44
395	Havana	3	2180	11	27^{6}	Andreyevsky	534	1347
385	Anny Worthy	4	2140	11^{1}	29^{3}	Corol	181	632
393	Nation		2140	11^{3}	29^{4}	Gaidaev	174	207
395	Antrag		2200	11^{4}	27	Grünwald	70	40
393	Blondella		2140	11^{6}	29^{5}	T. Marcu	306	1347
356	Margaret T.		2160	11^{7}	28^{8}	Cerkasov	55	76
368	Luntraș		2120	12^{1}	30^{9}	Tassopol	611	1078
398	Pai		2120	13^{4}	31^{2}	Ghinea	115	114
359	Roland D.		2200	17^{1}	29^{6}	Fischer	29	26
385	Champion jr.		2120	18^{3}	33^{5}	N. Ionescu	190	298
354	Valențio		2140	19^{8}	33^{4}	Crainic	126	206

KANADA (Adam și Tanagra) aparține Grajdului Sterea și este antrenată de J. Marcu.

Cotele: Tribună, 147; 89, 28, 84. Peluză, 207; 160, 23, 122.

Pai pornește în fruntea plutonului, urmat de Ninon, Luntraș, Champion junior, Blondella, Anny Worthy, Valențio, Margaret T., Kanada, Roland D., Havana și Antrag. După primul kilometru, Margaret T. se alătură iepei Ninon, Kanada fiind a treia, urmată de Pai, Luntraș, Roland D. și ceilalți. Ninon scapă de Margaret T., pe partea opusă tribunei și conduce cu un mic avantaj. Pe linia dreaptă Kanada atacă puternic și obține un infim avantaj pe linia sosirei. Havana ocupă locul al treilea.

407. Premiul MIZIL — Handicap — Repriza I-a
(18,40) 10.000, 3.000, 1.200, 800 lei

398	CATINCA	1	1760	2.38	1.29^{6}	Ghinea	35	52
316	Dorna	2	1740	38^{4}	31	Pavlic	134	98
365	Sonia Worthy	3	1760	38^{6}	30^{1}	Corol	45	59
319	Floare	4	1700	39^{3}	33^{7}	Drăgotescu	145	108
391	Zenit		1760	40^{6}	31^{3}	Fischer	79	61
382	Elisabeth Mary		1780	41^{8}	30^{9}	Grăjdănescu	560	778
384	Izma		1700	44^{5}	36^{8}	Dobrescu	179	152
350	Leona		1740	47^{3}	36^{1}	Russu	1499	778
388	Sonora		1720	3 00^{7}	45^{1}	Zabelin	46	50
397	Legionar		1740	2.39^{1}	31^{4}	Slobozenco	54	49[1]

1) Dist. 4 pt. galop sosire.

CATINCA (Centurion Molodoi și Cinel Cinel) aparține d-lui Al. G. Fotescu și este antrenată de Gh. Ghinea.

Cotele: Tribună, 35; 18, 29, 15. Peluză, 52; 18, 21, 18 lei. Event: Tribună, 3416. Peluză, 1150:10 lei.

408. Premiul MIZIL — Handicap — Repriza II-a
(19,02) 10.000, 3.000, 1.200, 800 lei

392	POENIȚA	1	1760	2.39^{1}	1.30^{6}	Szabo	34	46
398	Ciclop	2	1760	40^{6}	31^{3}	Slobozenco	241	184
397	Peter Worthy	3	1740	41^{2}	32^{6}	Christodorescu	60	54
398	Pacahantos	4	1760	41^{4}	31^{7}	Vârlan	105	105
397	Zalud		1720	42	34^{2}	Dobrescu	131	90
389	Sorvaneț		1780	42^{4}	31^{2}	Borisiac	116	150
—	Iar		1700	44^{1}	36^{5}	Russu	1063	684[1]
389	Coconaș		1700	39^{6}	29^{7}	Ghinea	25	23
388	Jeles II		1740	—	—	Pavlic	106	136[2]

1) Dist. 2 pt. galop sosire.
2) Dist. pt. galopuri repetate.

POENIȚA (Gordon Peter și Poiana) aparține Hergheliei Rodica și este antrenată de I. Szabo.

Cotele: Tribună 34; 22, 37, 16. Peluză, 46; 19, 24, 16:10 lei.

Iar pleacă în fruntea plutonului, urmat de Zalud, Peter W., Jeles II, Poenița, Ciclop, Pacahantos, Coconaș și Sorvaneț.

La prima trecere prin fața tribunei, ordinea este: Zalud, Peter Worthy, Poenița, Coconaș, Pacahantos, Ciclop, Jeles II și Sorvaneț. Pe partea opusă tribunei, Peter Worthy ia comanda urmat de Poenița, Zalud, Coconaș. In ultimul ocol, Poenița se detașează și rezistă atacului dat de Coconaș, care galopând la sosire este distanțat. Ciclop e declarat al doilea și Peter Worthy al treilea.

CICLISM

Azi în „Circuitul Leonida"

Safanov are cele mai pronunţate şanse de victorie

iar Mormocea, Steinhardt, Nicolozzo şi Niculici sunt „out-siderii" periculoşi

In cursa de astăzi „tripleta" Stelian Marinescu, Guzan şi Ciorobea vor acţiona cât se poate de serios

O cursă dură şi spectaculoasă, într'o regie occidentală

ASTAZI, pedala noastră cunoaşte un eveniment osebit de interesant, prin faptul că se aleargă prima mare cursă a anului pe traseul Bucureşti-Târgovişte - Ploeşti - Bucureşti (187 kilometri).

Alergarea, datorită numeroaselor premii, precum şi regiei care se anunţă foarte aleasă, a făcut ca cicliştii să se înscrie în număr foarte mare.

O REGIE IN STIL OCCIDENTAL

Regisorii probei în frunte cu d. Jilescu, ing. Sabados şi Constantin Albu, au ţinut foarte mult ca să asigure alergării de astăzi o notă osebită, prin desăvârşita organizare, la a cărei înfăptuire au lucrat de câteva săptămâni în şir.

Desigur succesul ce-l va cunoaşte această competiţiune, va fi răsplata binemeritată a unei munci serioase închinată unui sport, care mai mult ca oricând simţea nevoia, unor asemenea bune organizări.

SCOPUL OPRIRILOR DIN TARGOVIŞTE ŞI PLOEŞTI

Opririle din Târgovişte şi Ploeşti au un dublu scop.

Intâi, propaganda, care, altfel. va fi mult mai cu folos servită, decât dacă s'ar trece în goană prin aceste oraşe; — iar, al doilea bufetul ce va fi instalat precum şi găleţile cu apă pentru spălat, vor reconforta băeţii, făcându-i ca dela etapă la etapă, să pornească mereu cu puteri noi, putând realiza în modul acesta, o medie orară cât mai ridicată.

UN FACTOR DE O INSEMNATATE COVARŞITOARE: „PREMIILE"

Multă muncă şi răbdare trebuieşte, conducătorilor de cluburi pentru a putea organiza o cursă, dar această muncă fie ea cât de asiduă, nu asigură de cât în parte succesul competiţiunii al a cărei realizare se lucrează.

Un factor primordial îl joacă premiile, şi iată dece: Băieţii sunt lipsiţi de mijloace dar au intensă dorinţă de lucru, sau ma bine zis de practicarea acestui sport.

Câteodată se pot împăca amândouă prin faptul că alergătorii mai sunt ajutaţi cu material de grupările respective.

Dar şi acest lucru nu se întâmplă decât la două trei grupări mai înstărite, restul cele care formează numărul cel mai mare, fiind lipsite de mijloace fac faţă cum pot şi cu ce pot cerinţelor materiale.

Iată dece când se oferă atâtea premii în valoare de peste 20.000 de mii, date mai ales într'un material de cea mai excelentă calitate, alergătorii au ţinut să ia parte în număr cât mai mare. Se pare deci că premiile ce le oferă în competiţiunea de astăzi, nu numai că ample unul din golurile care se făceau din ce în ce mai simţite, în privinţa stimulării şi încurajării alergătorilor; dar impresionanta cifră, care ne arată valoarea trofeelor, va întrece tot ce s'a putut oferi alergătorilor în domeniul curselor de o zi.

SPRE O MEDIE ORARA CAT MAI RIDICATA

Organizatorii au ţinut seama de una din cele mai mari lipsuri a pedalei noastre, putinţa de-a realiza o medie orară cât mai ridicată. Pentru aceasta comitetul de conducere al grupării „Leonida" a prevăzut regulamentul probei de astăzi, cu câteva articole care prevăd măsurile pe care le-au luat regisori, pentru a putea asigura realizarea unei cât mai frumoase medii orare. Pentru o edificare cât mai bună, redăm mai jos, articolele privitoare la putinţa realizări unor bune timpuri orare :

Art. 5. — Cursa fiind deschisă tuturor categoriilor de alergători, pentru echilibrarea şanselor se prevede următorul handicap:

Incepătorii vor primi 22 minute avans.

Categoria a III-a va primi 15 minute avans.

Categoria a II-a va primi 8 minute avans.

Categoria a I-a va porni scratch.

Art. 10. — Vor putea semna fişele de control dela capătul etapelor, numai aceia dintre concurenţi cari au reuşit să depună acoperirea etapei, un timp cu cel mult 10 la sută inferior timpului reuşit de primul alergător sosit din categoria respectivă.

Art. 17. — Realizatorii celor mai bune timpuri în fiecare etapă vor primi câte o cupă, iar următorii doi sosiţi câte un obiect.

Art. 18. — Controlul la sosire în Bucureşti se va închide după trecerea a 15 la sută din timpul efectuat de învingător în ultima etapă.

UN TRASEU CARE INTRUNEŞTE TOATE CALITAŢILE IN VEDEREA MARELUI EXAMEN „CURSA RESTAURAŢIEI"

Intrecerea care va avea loc astăzi, se va desfăşura pe distanţa de 187 kilometri, atingând următoarele localităţi: BUCUREŞTI - Târgovişte — Ploeşti—Băneasa, pod. Herăstrău, sosirea la Garajul Leonida, *şos. Jianu 18, — BUCUREŞTI.*

Traseul ales întruneşte toate calităţile, pentru a face pe alergători să depună un serios examen pentru absolvirea lui. Mulţi ciclişti, când au auzit prin ce localităţi va trece „circuitul Leonida" s'au speriat, ştiind cât de impracticabil este acest traseu pe porţiunea dintre Bucureşti şi Târgovişte. Dar lucrurile s'au exagerat, şi pentru a da o cât mai bună dovadă împotriva acestor exagerări, organizatorii probei în frunte cu d. Jilescu au plecat în ziua de Joi 25 Mai, pentru a cerceta starea şoselii precum şi a aranda primirea şi halta de alimentare din oraşele Târgovişte şi Ploeşti .Ce-au constatat organizatorii în urma acestei recunoaşteri?

Au constatat că traseul îndeplineşte admirabil condiţiile unui serios examen în vederea marei probe anuale „Vadul Crişului—Bucureşti". Acest „serios examen" are ca temă principală abilitatea alergătorilor de-a face faţă unei curse care prezintă un traseu dificil, prin nepavarea şoselii, porţiuni presărate cu pietre tăioase — spaima cauciucurilor — băltoace, noroiu şi praf. Dar trebuie să ţinem seama de un lucru, alergătorii noştri au ştiut să facă o cursă bună, chiar când drumul este cu totul nepracticabil, — ceeace nu este cazul nostru — dovada o avem prin frumoasa comportare a echipei României în „Turul Serbiei", deci concurenţii de azi ne vor dovedi odată ma imult admirabilele lor calităţi de-a face faţă oricărui traseu.

CINE PARTICIPA

Startul competiţiunii de astăzi este bine populat, dela el luând plecarea aproape 60 de alergători, cifră record în privinţa curselor de o singură zi.

Toate grupările şi-au trimis reprezentanţi aci. Au venit alergători şi dela Ploeşti şi Brăila, fapt care face o mare bucurie, atât grupării organizatoare cât şi federaţiei noastre de specialitate, care întotdeauna a încurajat elementele promiţătoare din provincie.

CATE CEVA DESPRE ŞANSELE CONCURENŢILOR

Desigur handicapul a dat întotdeauna roade bune, dar s'a sfârşit întotdeauna cu victoria unui alergător din categoria I-a Faptul acesta, nu trebuie să ne mire, însă ceeace merită subliniat la aceste handicapuri, este faptul că alergătorii primii ligi ajungeau prea repede pe începători. Sesizaţi de acest fapt comitetul competiţiunii de astăzi a dat un handicap mai mare tuturor categoriilor. Cel mai favorizaţi au fost începătorii, care au primit un avans de circa 22 de minute. Totuşi şansele lor sunt minime. I-am văzut de atâtea ori la lucru şi pot afirma că surpriza nu se va produce în nici un caz din această categorie

La rând vine categoria a treia care are handicap 15 minute. Aici lucru este mai dificil, de aci poate să explodeze pe neaşteptate o bombă surpriză, căci liga III-a are oameni pe care se poate conta. In privinţa aceasta este suficient să spunem că participă tripleta „aspimistă" Guzan — Ciorobea — Dragomir şi dublul „leonidist" Marinescu Stelian şi Stâncuţ Ion.

Categoria II-a, deşi va primi şi ea un avans de 8 minute, nu credem că va reuşi să câştige cursa. Totuşi dacă ţinem seama ca din această categorie s'au înscris câteva elemente muncitoare şi dornice de o cât mai bună comportare, nu trebuie să excludem nici aci o eventuală surpriză. Ceeace trebuie subliniat la aceasta categorie, sunt alergătorii: **Gh. Vasiac, Pustay, Iencec şi Pierre Verone**, care desigur vor conduce şi vor dirija acţiunile întregului lot.

MARE FAVORITA

este însă tot categoria întâia în frunte cu „quintet-ul: Mormocea, Niculici, Safanov, Nicolozzo şi Mihail Steinhardt „Lunganul" Mormocea, care după zvonurile ce se aud în culise, s'a antrenat intens în vederea acestei curse. Nicolozzo este la fel bine antrenat şi bine pus la punct.

Dar cel mai în formă după câte se pare este Safanov, care deşi a abandonat într'o cursă precedentă, totuşi de o săptămână deţine o formă excepţională cu care fără îndoială îşi va concretiza o frumoasă victorie în competiţiunea de astăzi.

MORMOCEA, NICULICI, NICOLOZZO ŞI STEINHARDT UN BLOC PERICULOS

Deşi Safanov, este „favoritul nr. 1", totuşi nu credem că va putea scăpa de blocul constituit din Mormocea, Niculici, Nicolozzo şi Steinhardt. Mai mult ca sigur că acest „quintet" va face o cursă de asociaţie până va recupera tot handicapul celorlalte categorii, iar după aceia vor da „marea bătălie de sprint", din care va eşi învingător Safanov urmat de Nicolozzo şi Mormocea. Totuşi la acest capitol facem o paranteză absolut necesară (surpriză !) care poate să ne-o producă oricare din componenţi acestui redutabil „quintet".

In concluzie aşa cum am discutat cursa dealungul acestor coloane, ea constitue un adevărat regal sportiv, o reuşită „ouvertură" la „Cursa Restaurației", constituind prin traseul său de lung kilometraj o manifestaţiune valoroasă în domeniul rutier şi un succes de regie.

Corneliu Burileanu

VOLLEY BASKET-BALL

Calendarul matchurilor

TEREN SP. STUDENŢESC
Str. Vasile Pârvan 1
Volley-ball

Ora 9: Av. Sportiv—V. Dacia, cat. II rez., arb. C. Bucur.
Ora 10: Inainte—Viitorul, cat. II rez., arb. C. Bucur.
Ora 10,30: Rahova—I. P. P., cat. II, arb. C. Bucur.
Ora 11: Tirul—Miorita, cat. III, arb. C. Bucur.
Ora 15,30: Inainte—Viitorul, cat. II, arb. R. Florian.
Ora 16: Delavrancea—E. F. A., cat. II fete, arb. P. Cristescu.
Ora 16,30: A. S. A.—Vergu, cat. II, arb. Fl. Brătan.
Ora 17: Radu Vodă—Crai Nou, cat. II fete, arb. R. Florian.
Ora 17,30: Sp. Studenţesc—Aurora B., cat. II fete, arb. R. Florian.
Ora 18,30: V. S. C.—Macaby, categ. I, arb. D. Iatropol.

BASKET-BALL

Ora 9: I. P. S. P. B.—A. S. A., cat. II, arb. Poenaru.
Ora 10: A. S. A.—Pebe, cat. II rez., arb. Poenaru.
Ora 11: Rahova—Pebe, cat. II, arb. Poenaru.
Ora 12: Tirul—V. Dacia, cat. III, arb. P. Cristescu.
Ora 15: Radu Vodă—Macaby, cat. II, arb. Prunescu.
Ora 16: Energia—Inainte, cat. II, arb. Prunescu.
Ora 17: Delavrancea—C. F. R., cat. III, arb. Prunescu

TEREN C. F. R.
Splaiul Independenţei 114

Ora 8,30: V. Dacia—Rahova, basket II rez., arb. Mazilu.
Ora 10: C. F. R.—Aurora, volley I, arb. Donici.
Ora 10,30: V. Dacia—Juventus, basket II, arb. Pârvulescu.
Ora 11,30: Aurora—V. Dacia, basket fete, arb. Alexandrescu.
Ora 12,30: Telefoane—Aurora, basket I, arb. Avachian.
Ora 17,30: Venus—Start B., volley fete II, arb. Boteanu.
Ora 18: Caraiman—Sp. Studenţesc, basket III, arb. David.

TEREN MONITORUL OFICIAL
Splaiul Independenţei 114

Ora 16,30: Delavrancea—Sp. Studenţesc, cat. III rez., arb. Boteanu.

TEREN E. F. A.
Şoseaua Pantelimon 25

Ora 9: E. F. A.—Av. Sportiv, cat. II, arb. Boteanu.
Ora 10: Caraiman—A. S. 13, cat. II, arb. Boteanu.
Ora 11: A. S. 13—Caraiman, cat. II rez., arb. Boteanu.
Ora 11,30: E. F. A.—I. P. P., cat. II, rez.. arb. Boteanu.
Ora 12: Crai Nou—Delavrancea, cat. III, arb. Surmeyer.

BASKET

Ora 8: A. C. T.—Sp. Studenţesc, cat. I rez., rb. Avachian.
Ora 9: A. C. T.—Sp. Studenţesc, cat. I, ora 9, arb. Avachian.

TEREN A. O. S.
Str. Col. Papazoglu 38

Ora 16: Macaby—Sp. Studenţesc, volley fete I, arb. Donici.
Ora 17: O. C. B.—Sp. Studenţesc, volley I, arb. Donici.
Ora 17,30: Macaby—Start, volley I fete, arb. Donici.
Ora 18: O. C. B.—E. F. A., basket cat. I, arb. Bercuşi

TEREN VELODROM
Şoseaua Ştefan cel Mare 43

Ora 17: V. Dacia—Inainte, volley fete II, arb. Iordăchescu.
Ora 17,30: Bonaparte—M. Oficial, volley fete II, arb. Iordăchescu.
Ora 18,30: Caraiman—Bonaparte, volley fete I, arb. Iordăchescu.

TEREN PEBE
Str. Mureş 10

C. F. R. B. T.—V Dacia, volely II, arb. Giocomatto.

Spre lichidarea campionatului

Campionatul regional îşi trăieşte ultimele zile de existenţă, programând astfel cea de a şasea etapă a returului campionatului regional.

Pen-ultima etapă programează pentru astăzi matchuri echilibrate, cari nu vor atrage desigur mulţi spectatori, constituind astfel o bună propagandă pentru wolley şi basket.

Iată acum jocurile ce se vor disputa azi.

VOLLEY FEMININ
CATEGORIA I-a

In cadrul primei categorii feminine Caraimanul mereu urmărit de spectrul retrogradării se luptă cu multă energie şi nu este exclus ca Bonaparte să aibă soarta Sp. Studenţesc.

Macaby va căuta să dovedească că are condiţie fizică întâlnind mâine doi adversari pe Sp. Studenţesc şi Start Club. Cum însă ambele echipe sunt superioare cu mult „dudeştencelor", este de la sine înţeles că-şi va „consolida" poziţia din coada clasamentului.

CATEGORIA II-a

In categoria secundă V. Dacia va câştiga în faţa soc. Inainte iar Radu Vodă e favorit în faţa Craiului Nou. Sportul Studenţesc B se va război crunt cu Aurora B, iar Bonaparte B va face alcelaş lucru cu Monitorul Oficial.

Delavrancea va întâlni pe E. F. A. într'un veritabil derby în care are prima şansă iar Venus va căuta să treacă de Start B, match ce constitue un mare semn de întrebare.

VOLLEY MASCULIN
CATEGORIA I-a

La băeţi în prima categorie nu se vor disputa decât trei matchuri deoarece partida dintre telefoane şi Aurora a fost amânată.

Cel mai interesant match al categoriei este desigur acela ce va opune tehnica echipa a O. C. B.-ului, elanului nemăsurat al Sp. studenţesc, în joc fiind locul doi din clasamentul campionatului. Este deci de la sine înţeles că lupta care se va da va fi crâncenă având favorit pe O. C. B.

C. F. R.-ul întâlneşte Aurora, match în care favoriţii sunt feroviarii iar Macaby are o misiune dificilă în faţa V. S. C.-ului.

CATEGORIILE MICI

In categoria II-a matchuri mai unde Vergu se întâlneşte cu A. S. A. iar V. Dacia pe C. F. R. BI.

In categoria III-a sunt matchuri echilibrate cari nu pot aduce surprize

BASKET-BALL

La basket campionii naţionali au o misiune uşoară în faţa A. C. T.-ului deşi joacă în deplasare, O. C. B. se va răfui cu E F. A. iar Telefoane cu Aurora.

In categoria II-a V. Dacia — Juventus este matchul zilei iar la categoria III-a Delavrancea — C. F. R. este derbyul zilei.

Iureş a învins
Caraiman cu 15-6 ; 15-8

Eri în cadrul campionatului regional, Jureş Club a întâlnit pe terenul C. F. R. Caraimanul. După o partidă spectaculoasă victoria a revenit virtualelor campioane cu scorul de 15—6; 15—8. Cele mai bune jucătoare au fost Etta Mănescu şi Marioara Filipescu dela Iureş Club iar dela Caraiman au corespuns Ghenuţa Drăgănescu şi Simona Petrovan

BOX

In cadrul galei dela 3 Iunie

Lucian Popescu-Phil Dolhem

pentru titlul european la categoria pană

Semi-vedete | Vasile Şerbănescu - Simon / Moţi Spacow - Noben

Arenele Romane vor găzdui în seara de 3 Iunie, — în cadrul „Lunei Bucureştilor" — o mare gală internaţională de box al cărui cap de afiş este deţinut de întâlnirea pentru titlul Europei la categoria pană între Phil Dolhem, deţinător şi challengerul său Lucian Popescu, campionul României la categoria uşoară. Al doilea match din program opune lui Vasile Şerbănescu, deţinătorul titlului naţional suprem pe Simon, un semi-greu de valoare şi actualmente challenger oficial al lui Gustave Roth. A treia întâlnire, popularul Moţi Spacow, excampion al României, va încrucişa mânuşile cu greul belgian Noben, fost de asemeni campionul ţării sale la categoria grea.

Absolut toate întâlnirile vor fi aprig disputate prilejuind faze din cele mai dramatice şi tot atât de spectaculoase datorită valorilor combatanţilor, cari vor uza de cele mai „tari" lovituri, pentru a-şi adjudeca victoria înainte de limită.

Dintre toate întâlnirile, aceia care suscită cel mai mare interes este desigur matchul Phil Dolhem — Lucian Popescu, pentru titlul european la categoria pană, deţinut de belgian.

Adversarul compatriotului nostru este un boxeur ştiinţific, loveşte năprasnic, extrem de technic iar jocul de picioare e pur şi simplu derutant. Atacă din prima până la ultima repriză, cu aceiaşi ardoare, datorită unui suflu rar întâlnit la vreun boxeur.

Pentru acest match Lucian Popescu s'a pregătit intens şi în momentul de faţă a atins maximum de formă, fapt pentru care e foarte optimist în privinţa rezultatului.

Pentru ca cititorii să-şi poată forma o părere în ce priveşte şansele boxeurilor vom prezenta pe rând palmaresul fiecăruia.

Prezentăm astăzi pe

LUCIAN POPESCU

Desigur că printre boxeurii români, cari au avut cariere frumoase, Lucian Popescu deţine un loc de cinste, pentru faptul că a fost primul român care a adus ţării sale un titlu continental şi tot primul a fost care a deţinut în acelaş timp două titluri europene muscă şi cocoş performanţa realizată numai de Carpentier cu câţiva ani mai înainte.

Lucian Popescu, care are astăzi 27 ani a început boxul în 1927 (avea deci 15 ani) ca amator. A disputat 14 matchuri câştigându-le pe toate. Printre învinşii săi — ca amator — figurează Mielu Doculescu, Nelu Oprescu, Marin Plăeşu, C. Dumitrescu, ş. a.

In 1928 trece la profesionism şi susţine primul match contra germanului Hermansohn de care dispune la puncte net.

Apoi dispune pe rând de Stamate, francezul Gabes, René Chalange apoi este învins de Stamate.

In 1930 ascensiunea lui Lucian este excepţională. Câştigă primul titlu european la muscă, bătând prin abandon pe Kid Oliva. Invinge apoi pe Valentin Angelman şi italianul Cavagnoli.

1931

Un şir de excelente victorii. Bate prin abandon pe Stamate luându-şi astfel o binemeritată revanşă, iar la puncte pe: Biron, Petit Biquet, Degrand, iar pe Stamate şi cucereşte al doilea titlu european la categoria cocoş dispunând de spaniolul Charles Flix.

Intre timp, pierde la Manchester în faţa luiJackie Brown, deşi în realitate câştigase, în faţa lui Huat la Paris, iar italianul Bernasconi îi răpeşte titlul continental „cocoş" la Milano.

Infrângerile s'au datorit faptului că Lucian nu mai putea face categoria cocoş decât cu foarte multă dificultate.

Tot în acel an termină la egalitate cu Doculescu, Schiller, şi Edwards şi câştigă asupra lui, Plăeşu, Stamate, Pfitzner şi Pospchill.

In 1933 pierde la Paris în faţa lui Petit Biquet. Inapoiat în ţară, învinge la rând pe: Covaci, Bartnek, Stamate Stegeman şi Climan, iar la Barcelona cedează la puncte celui mai bun om al timpului José Girones, campionul Europei la categoria pană.

In 1934 câştigă titlul naţional la „pană" bătând pe Gheorghe Popescu; iar doi ani mai târziu cucereşte şi pe cel al categoriei uşoare dispunând de Ion Mihail prin k. o.

Termină la egalitate apoi cu italianul Dell Orto, la fel cu Gheorghe Popescu, cubanul Pancho Martinez şi cu Taysse la Paris, învinge pe Stoian cucerind din nou titlul la uşoară, pe care-l pierdu-se la masa verde, învinge iar pe Gheorghe Popescu, cedează la puncte lui Caid la Paris şi învinge la Leith (Anglia) pe Tommy Carr.

Acesta ar fi, în linii generale, palmaresul lui Lucian Popescu care ar avea nevoe de multe, foarte multe coloane, pentru a fi arătat aşa cum merită.

El a susţinut, deci 72 matchuri; a câştigat 53 (dintre care 14 înainte de limită), a terminat de 12 ori la egalitate şi a cedat în 10.

A deţinut două campionate ale Europei, titluri pentru care a boxat, ca deţinător sau ca challenger, de patru ori.

La 3 Iunie, boxează pentru a cincea oară, pentru un campionat al Europei, acela la pană, în faţa belgianului Phil Dolhem.

Va reuşi oare Lucian să adăuge o nouă verigă la lanţul său de succese?

Astăzi la ora 4 după amiază

Cei mai buni amatori, în grădina Martac

Pe program: 9 întâlniri palpitante
Mielu Doculescu-G. Constantinescu-Martac
Match de antrenament

Astăzi după amiază, la ora 4, harnica grupare „Mielu Doculescu", regizează o interesantă reuniune amatoare de box, în grădina „Martac", din calea Dudeşti 252 cu concursul reputatelor săli: „Tirul", „Jean Constantinescu", „A.C.T.", „Turda", şi „Luceafărul", cari au pus la dispoziţia organizatorului, cei mai talentaţi elevi, astfel că reuniunea de mai sus şi-a asigurat un frumos succes moral.

Pe ringul dudeştean vor evolua 9 întâlniri amatoare, iar punctul de atracţie al serii îl constitue matchul de antrenament al maestrului Mielu Doculescu în compania super-greului G. Constantinescu-Martac (130 kg.), în 3 reprize a 3 minute.

PROGRAMUL IN INTREGIME SE PREZINTA ASTFEL:

Ludovic Sângheorghe (A. C.T.) — Aurel Weintraub (Turda); Vasile Constantinescu-Martac (Mielu Doculescu) — Voinea Drăgan (Turda); Toma Petre (Mielu Doculescu) — Constanitn Tudose (Turda); Puiu Obăgilă (Duceafărul) - Gheorghe Cojocaru (J. C.); Anton Ştein (Mielu Doculescu) — Florea Tucă (Tirul); Temistocle Ilie- (Luceafărul) - Gheorghe Codu Alexandru (Tirul); Titi Stoenescu (Mielu Doculescu) — Mihai Alexandru (Turda); Alexandru Dumitrescu (Mielu Doculescu) — Mihai Spiridon (Turda); Vasile Florescu (Mielu Doculescu) - Ioan Ungureanu (Tirul).

MATCH EXHIBIŢIE

Mielu Doculescu — Gică Constantinescu Martac — Anghel Dragomir.

Urbinati învins

In cursul unei reuniuni pugilistice desfăşurată la Modena, italianul Enrico Urbinati, campionul Europei la categoria muscă a fost învins la puncte de către compatriotul său Matta.

Matchul disputându-se la greutate liberă, Matta a avut 51 kg., titlul campionului nu a fost în joc.

Break... Stop... Out..

● La Collombus, Joe Zwick a cedat prin k. o. în prima repriză lui Buddy Knox.

● Intr'un match disputat la New York, Leroy Haynes care se făcuse cunoscut prin două victorii consecutive asupra lui Primo Carnera, a fost învins la puncte de Roy Lazer.

● Dave Crowley a fost recunoscut challenger oficial al lui Eric Boon, campionul Angliei la categoria uşoară. In aşteptarea matchului, Boon şi-a manifestat dorinţa de a înfrunta pe Henry Armstrong, dublul campion mondial.

● La New York, francezul Arnoult a terminat la egalitate cu italo-americanul Tony Marteliano.

ATLETISM

Campionatele străjereşti vor fi înzestrate cu numeroase premii

De marea întrecere atletică străjerească nu ne mai desparte decât puţine zile.

Antrenamentul străjerilor bate în plin în Capitală ca şi în restul ţării.

Concurenţii se pregătesc intens în vederea acestei competiţiuni care va strânge în zilele de 2 şi 4 Iunie speranţele atletismului românesc.

PREMII NUMEROASE ŞI BOGATE

Marea competiţiune a fost înzestrată cu numeroase premii.

Prin grija Străjii Ţării, a instituţiilor publice, şi a persoanelor particulare, fiecare probă va fi înzestrată cu premii, constând din cupe, plachete şi diplome.

INSCRIERILE SE INCHID MIERCURI

Inscrierile în vederea acestor concursuri se primesc până Miercuri, 31 Mai, ora 18 la legiunea de străjeri Bucureşti, strada Carada 9, etaj II.

Concursul pentru brevetul atletic

Astăzi, pe stadionul sectorului I Galben (Velodrom), liga Muntenia organizează importanta probă „Brevetul altetic" la care poate lua parte orice atlet înscris la vreo federaţie de sport din România. Probele cuprind: o cursă de una oră pentru atleţi seniori, 80 metri fete şi 500 metri copi între 12—14 ani.

ORDINEA PROBELOR ARE URMATORUL PROGRAM:

Ora 9,00 cursa de una oră.
Ora 9.30 aruncarea greutăţii (Brevet);
Ora 10,05 500 metri copii;
Ora 10,20, 100 metri plat (Brevet);
Ora 10,40, înălţime (Brevet);
Ora 10,50, 80 metri fete;
Ora 11,10, lungime (Brevet);
Ora 11,30, 1500 metri (Brevet).

Pentru obţinerea brevetului atletic trebuesc realizate următoarele performanţe:

100 metri în 13.2.
Greutatea cu ambele mâini 13 metri.
Lungimea 5 metri.
Inălţimea 1.30 metri.
1500 metri în 5.40.

SCRIMĂ

Astăzi încep campionatele

Astăzi, pe lângă celelalte evenimente sportive, bucureştenii vor avea ocazia să vizioneze un spectacol care nu se poate vedea decât de foarte puţine ori.

Reuniunea sportivă care suscita curiozitatea cunoscătorilor, constă în ţinerea *campionatului naţional de floretă pentru anul 1939—1940.*

Ca de obicei, aceste campionate atrag numeroşi escrimeuri din toate părţile, cari prin calitatea şi numărul lor dau dovadă că acest nobil sport are destui adepţi.

Campionatele de floretă şi sabie, după cum au fost programate, trebuia să se ţie la Timişoara, însă în cele din urmă, din cauza amânării ţinerii lor la Timişoara s'a hotărît ca aceste campionate să se ţină la Bucureşti, în zilele de 28 şi 29 Mai crt. Cu această ocazie, publicul sportiv va avea ocazia să asiste la un spectacol sportiv destul de interesant.

Campionatul de floretă cât şi cel de sabie se ţin în sala de arme a Cercului de scrimă bucureştean din bulevardul Tache Ionescu nr. 33 etajul IV şi începând la orele 9.

Anul trecut la aceste campionate a participat un număr foarte mare de escrimeuri, atât din regionala de nord cât şi di nregionala de sud. Campioantul de floretă pe anul 1938—1939 a fost cucerit de d. Nicolae Marinescu.

Până în prezent, şi-a anunţat participarea un lot de 14 escrimeuri din regionala de nord, iar din regionala de sud va participa de asemeni un număr destul de mare de escrimeuri.

SPORTURI MECANICE

PETRE CRISTEA

se va prezenta astăzi la startul „Marelui premiu al frontierelor“

Alergătorul român va avea de luptat cu o puternică coaliție franceză. Sorții de izbândă nu sunt de partea lui

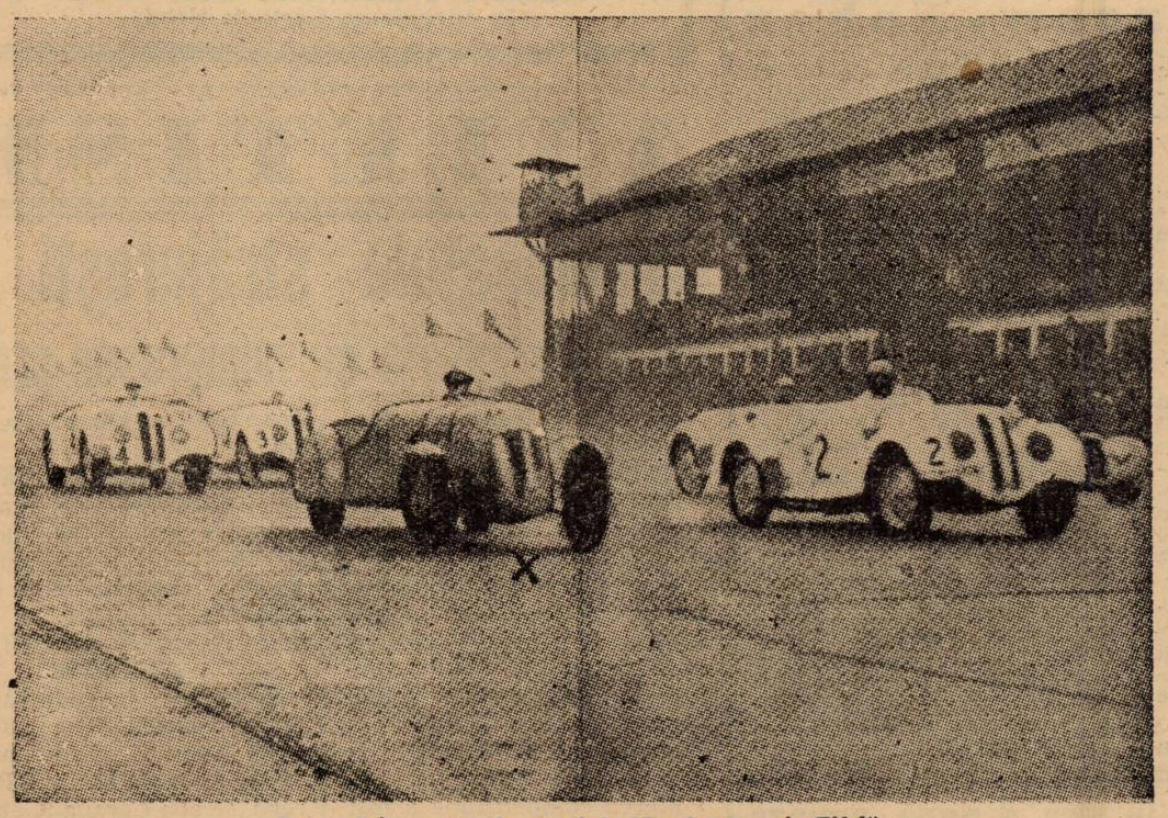

Petre Cristea (x) la startul „Marelui Premiu Eifel“

Compatriotul nostru Petre Cristea, automobilist cu excelente state de serviciu, se va supune astăzi unui nou și sever examen. Alergătorul român, după ce a cunoscut un formidabil succes în importanta cursă de viteză pe circuit „Marele Premiu Eifel“ disputat Duminica trecută pe faimosul traseu „Nürburgring, a acceptat oferta de a concura în „Marele Premiu al Frontierelor“ competițiune cu același caracter și care se dispută astăzi în Belgia.

Automobilistul nostru și-a propus, încă din ziua plecării din București, să nu scape nici o ocazie de a se remarca și, credincios hotărîrei lui, nu a refuzat nici una din propunerile ce i s'au făcut. Datorită acestui lucru, Petre Cristea nu are nici o Duminică liberă, până după 25 Iunie.

BELGIA, LUXEMBURG, ANGLIA, FRANȚA

Programul de activitate al campionului român este extrem de încărcat. Astfel, astăzi aleargă în Belgia și Duminica viitoare va participa la „Marele Premiu Luxemburg“, deasemenea competițiunea de viteză pe circuit, pentruca în ziua de 11 Iunie să se prezinte la startul principalei probe dela Donington (Anglia).

După ce își va îndeplini acest angajament, Petre Cristea va reveni pe continent și în ziua de 18 Iunie va disputa în Franța, o cursă de viteză în coastă. Va porni apoi spre țară și la 25 Iunie se va alinia sub ordinele celui care va da plecarea în cel de al patrulea „Mare Premiu al Bucureștilor“.

Nu se poate spune că excelentul reprezentant al automobilismului românesc șomează. Din contră, el face o admirabilă propagandă sportului ce îl pasionează și își consolidează, în același timp, reputația de mare maestru al volanului.

IN CURSA DE ASTAZI VA AVEA ADVERSARI REDUTABILI

Cu prilejul alergărei de astăzi, Petre Cristea va fi supus celui mai sever examen din cariera sa. Admirabilul pilot va trebui să lupte din greu cu adversari mult mai bine pregătiți și, mai ales, mult mai bine înarmați.

Industria franceză va fi reprezentantă în această întrecere, prin cele mai bune produse ale sale și faptul că alergătorul român va avea de suportat un sever handicap de capacitate cilindrică, nu face din el unul din favoriții alergărei.

Cu toate acestea, Petre Cristea nu trebue considerat mai dinainte bătut. A realizat în decursul anilor performanțe peste așteptări și victoria recent repurtată în „Marele Premiu Eifel“ îi dă dreptul să aspire la onorurile unui succes în „Marele Premiu al Frontierelor“.

Prevederi optimiste pentru „marele premiu al Bucureștilor“

Se contează pe numeroase participări. Startul la categoria sport făgăduește să strângă un lot impozant

Peste o lună, mai exact la 25 Iunie, Capitala va adăposti al patrulea „Mare Premiu al Bucureștilor“ competițiune automobilistă și motocilistă de viteză pe circuit.

Deși până la data de mai sus menționată mai este destul timp, putem anticipa că alergarea va întrece anul acesta, tot ceeace s'a realizat în trecut.

Inainte de toate putem preciza că importanța competițiune se va bucura de o numeroasă participare, prezența la start a contelui italian Giacommo Lurani și a prințului german Schaumburg Lippe nefiind exclusă.

Deasemenea este foarte probabil că la startul probei deschisă trăsurilor de curse să se alinieze și pilotul german de Graffenried.

O primă listă a plecărilor probabile are următoarea înfățișare:

CATEGORIA SPORT

Contele Giacommo Lurani, Maserati 1.500 cmc.
Prințul Schaumburg-Lippe, B.M.W.
Petre Cristea, B.M.W.
Ing. Jean Calcianu, Hotchkiss.
Căp. Alexandru Papană, B. M.W.
Teodor Kunz, B.M.W.
Rose, B.M.W.
A G. G. de Chastelain, B. M.W.
Michael Sontag, Bugatti.
Willy Rautenstrauch, B. M. W.
Ion Colceag, Jaguar.
Dr. Titu Manicatide, B.M. W.

CATEGORIA CURSE

De Graffenried, Alfa Corse.
D-ra Marina Stirbey, Bugatti.
Michael Sontag, Maserati.
Căp. Alexandru Papană, B. M.W.
Teodor Kunz, B.M.W.
Ing. Jean Calcianu, X.
De Vicque, B.M.W.

RUGBY

T. C. R. joacă astăzi, o carte decisivă

St. Român-T. C. R. partida zilei

Pe terenul Velodrom, bârlogul de azi al rugbyștilor, se dipută o etapă, care are darul de a aduce lumină deplină în desfășurarea probei capitale, campionatul național.

Cercetând clasamentul, se vede că singurul adversar al studenților, este campionul de anul trecut, T. C. R.

Pentruca șansele acestora să fie aceleași, trebue ca în partida de astăzi să termine învingători, chiar un match nul findu-le fatal. Se vede deci importanța capitală pe care o dau decanii acestui joc și de aci pasiunea pe care o vor pune în slujba obținerii unui rezultat favorabil lor.

In celelalte două matchuri, echipele vor căuta să-și apropie victoria pentruca în clasamentul final să ocupe un loc cât mai aproape de fruntași și cât mai departe de obsesia unei lumini nefaste, lanterna roșie.

TEREN VELODROM
CAT. ONOARE, ORA 14,30
VENUS — R. C. B.
Arb. Gometant.

Echipele : Tofan, Cristea, Ștefănescu, Nicolai, Vespemeanu, Domnescu, V. Anastasiade, Păcuraru, Epure, Hariton, Sedey, Stătoiu, Tănase, Georgescu și Naum.

R. C. B. : Handoca, Parascu I, Iordan I, Iordan II, Nițulescu, Parascu II, Pomescu, Trandafirescu Neanuțu, Many, Manciu, Dumitriu, Cârlova și Anastasiu.

Deschiderea va fi furnizată de partida dintre negrii și albaștri.

Negrii reapar după o îndelungată absență și ca o consecință normală a acestui lucru, cu o condiție fizică foarte problematică. Nu tot la fel se prezintă situația la R.C.B. Aceștia au disputat partide recente și sunt la punct cu antrenamentul. De aici se desprinde o egalizare a șanselor, căci deși negrii sunt superiori individualicește, totuși lipsa lor de suflu, le poate fi dăunătoare. In orice caz va fi un joc frumos, deoarece ambele echipe practică un joc foarte deschis. Pronosticul nostru este că, învingătorul va fi furnizat de Venus, după o luptă aprig.

II. VIFORUL DACIA — R. C. 13, ORA 16,
Arb. R. Vizanti

ECHIPELE

Viforul Dacia: Tilează, I. Nicolau, N. Nicolau, Vasilescu, Calistrat, Beju, Traian, Fanela, Caracaș, G. Sterian, Krautz, Lugiășescu, Kurtz Laner, Scopilide și Grigorescu.

R. C. 13. : Ifrim I, Florea, Manoliu II, Lăpușneanu, Oprescu G. Buteică, Ifrim II, Manoliu I, Porancea, Bratu, Sinuș, T. Rădulescu, Ciupea, Oprescu II și Radu.

In continuare se întâlnesc gazdele și cu fatidicii, unde viforiștii au prima șansă datorită jocului decis pe care-l practică. Scorul va fi hotărît de către liniile de înaintare, compartimente în care ambele echipe excelează. Viforul are un atout în plus că, în linia lor de treisferturi posedă doi oameni cari pot fructifica baloanele câștigate de înaintași : Calistrat și N. Nicolau. Nu același lucru se întâmplă în partea adversă, treisferturile lor având afară de o lipsă de eficacitate exasperantă și slăbiciune în apărare.

Viforiștii sunt favoriți la 3 essaiuri diferență. Domnul Vizanti va asigura normala desfășurare a jocului.

T.C.R. - STADIUL ROMAN
ora 17,30
Arb. I. Anastasiade.

După consumarea acestor partide, se va disputa matchul vedetă între campionii de anul trecut și poate în cel prezent — ce spun universitarii ? — și stadiști.

Acest joc constitue pentru T. C. R. menținerea lor în cursa pentru cucerirea titlului de campion, un singur moment de slăbiciune constituind pentru universitari, care îi pândesc din umbră, înlăturarea singurului lor obstacol pe care-l mai au. De acea aceștia privesc matchul cu multă seriozitate și echipa lor este sigură de victorie. La toate acestea se adaugă și forma în care se găsesc stadiști, formă nu prea strălucitoare. Apoi aceștia sunt după eșecul de Duminica trecută, eșec în care li s'au spulberat ultimele lor șanse pentru ocuparea primului loc. Deci de o parte siguranță în victorie, de altă parte resemnare și acceptare a oricărui rezultat.

Stadiștii, în caz că partida trecută le-a folosit la asigurarea unei bune codiții fizice, vor constitui totuși, o piedică serioasă în calea decanilor. Să nu uităm și acel 19—0 din toamnă, care a răsturnat multe calcule trecute și poate viitoare.

Pronosticul nostru este favorabil T. C. R.-ului la 6 puncte diferență.

D. Ion Anastasiade, prin arbitrajul său autoritar de care a dat dovadă în repetate rânduri, va pune stavilă oricărei încercări de degenerare a jocului.

Echipele vor juca în formațiile următoare :

T. C. R. : Hartley, Popovici, Pană, Dragu, Marinescu, Popa, Mărculescu, Tanoviceanu, Țăranu, Irimia, Mateescu, Bărbulescu, Bârsan, Marin, Zisu.

Stadiul Român: Tudor Ion, Virgil Ion, Gabay, Bogos, V. Munteanu, C. Munteanu, Turuț, Vogel, G. Ionescu, Ghiondea, Crivăț, Blașek, Slobozianu, Glăvan și Argeșiu.

PROGRAMUL MATCHURILOR DE ASTAZI, 28 MAI

Teren Velodrom
Cat. Onoare

Venus — R. C. B. ora 14.30, arb.Gomutant.
Vif. Dacia — R. C. B. ora 16, arb. R. Vizanti.
T. C. R. — Stad. Român ora 17.30, arb. I. Anastasiade.

DUDU

ULTIMA ORA

După adunarea generală extraordinară

Federaţia jugoslavă de football a invitat oficial districtele ca şi cluburile din Zagreb, Split şi Osick să răspundă dacă vor participa sau nu în campionatul naţional 1939-40 şi dacă vor da jucători echipei naţionale

Belgrad, 27 (dela corespondentul nostru N. Androvici). — **Miercuri a avut loc adunarea extraordinară a Federaţiei iugoslave de football care a fost convocată în urma hotărîrii cluburilor din Zagreb şi Split de a nu mai lua parte la viitorul campionat naţional, de a nu da jucători pentru echipa naţională şi, în general, de a rupe orice legătură cu forul superior al footballului.**

După o scurtă discuţie s'a decis să se invite oficial districtele Zagreb, Split şi Osiek, ca şi cluburile respective, ca în termen de 8 zile să comunice Federaţiei dacă vor participa la campionatul naţional 1939/40 şi, în general, dacă se vor supune Federaţiei sau nu.

In cazul unui răspuns negativ sau dacă acest apel va rămâne fără răspuns, se vor lua — împotriva „rebelilor" — măsurile dictate de împrejurări.

Opinia publică sportivă, dornică să vadă situaţia normală restabilită în sportul iugoslav, aşteaptă cu cea mai mare nerăbdare răspunsul lui Gradjanski, Haşk, Haiduk, etc. Se recunoaşte însă cu regret că şansele pentru o împăcare sunt, deocamdată, minime.

Fenomenalul Henry Armstrong

îşi va pune din nou titlul mondial în joc. De data aceasta la Roma

Roma, 27. — Societatea sportivă Farioli, condusă de Bruno Mussolini, a semnat la Londra un contract cu Henry Armstrong, campionul mondial de box al categoriilor semi-mijlocie şi uşoară, ca să susţină în luna Septembrie un match pentru campionatul mondial al categoriei semimijlocie la Roma.

Până atunci se intenţionează să se organizeze un turneu cu cei mai buni boexuri italieni ai categoriei semimijlocie, şi anume: Saverio Turiello, campion european, Vittorio Venturi, Carlo Orlandi. Kid Frattini şi Amedeo Deyans.

Câştigătorul turneului va fi opus lui Armstrong.

„Never change winner team!"

Jugoslavia va prezenta contra Italiei echipa care a învins Anglia

Belgrad, 27. — **In matchul dela 4 Iunie cu echipa naţională a Italiei, Iugoslavia va alinia aceiaşi formaţie cu care a dispus în mod atât de strălucit de echipa Marei Britanii, adică:**

Lovrici—Pojega, Dubaţ—Lehner, Draghicevici, Manola—Glişcovici, Vuiadinovici, Petrovici, Matosici II, Perlici.

Matchul va fi arbitrat de excelentul arbitru belgian d. Langenus.

In deschidere vor juca selecţionata oraşelor Skopie Kraguievaţ.

In urma victoriei asupra Angliei, cercurile sportive iugoslave aşteaptă cu încredere matchul cu Italia, convinşi fiind că şi de data aceasta reprezentanţii culorilor naţionale iugoslave vor reuşi un rezultat cât de favorabil pentru prestigiul sportiv al ţării.

CUPA DAVIS

ANGLIA A ELIMINAT FRANŢA!

Londra, 27. — **In primul meci hal întâlnirei de tennis Anglia—Franţa, jucată pentru Cupa Davis, azi la Wimbledon, Shayes — spre surprinderea generală — a dispus de Destreman, obţinând astfel şi al treilea punct necesar victoriei definitive.**

Rezultatul tehnic a fost:

Shayes b. Destreman 6:3, 4:6, 6:4, 7:5.

In urma acestei victorii echipa Angliei s'a calificat pentru semi-finalele zonei europene.

IUGOSLAVIA CONDUCE CU 2:1 IMPOTRIVA ITALIEI

Milano, 27. — Dupăce prima zi a matchului de tennis pentru Cupa Davis, dintre Italia şi Iugoslavia, s'a terminat cu 1:1, (Puncec a dispus de Stefani), azi s'a jucat dublul domni.

Echipa iugoslavă, Mitici—Puncec a învins cu 6:2, 6:2, 6:0 perechea italiană, Taroni-Cucelli.

In urma acestui rezultat, Iugoslavia conduce cu 2:1.

GERMANIA—SUEDIA 2:0

Berlin, 27. — Deşi programat iniţial pentru 2 Iunie, matchul de Cupa Davis Germania—Suedia, a început azi în localitate, pe terenul central al clubului Rot—Weiss.

In prima zi gazdele au două victorii, astfel că Germania conduce cu 2:0.

Rezultatele:

Henkel b. Schroeder 5:7, 6:3, 6:2, 6:8, 6:2.

Menzel b. Huttman 6:0, 6:2, 6:1.

BELGIA—NORVEGIA 2:0

Bruxelles, 27. — Azi a început în localitate matchul de Cupa Davis dintre echipele Belgiei şi Norvegiei.

Belgienii au abţinut două victorii extrem de uşoare şi astfel conduc cu 2:0, după prima zi.

Iată rezultatele:

Lacroix b. Haanes 6:1, 6:4, 6:2.

Nayaert b. Rinde 6:1, 6:0, 6:0!

Conştiinţa şi obiectivitatea noastră, pe care nimeni nu ni le poate pune la îndoială, ne-au îndemnat să propunem premiul naţional al sporturilor pe Toma Aurel, ca fiind cel reprezentativ al sportului românesc.

Rândurile noastre nu ascundeau nimic, nici o „reclamă ieftină" — cum ni s'a reproşt — ci evidenţiam meritele recunoscute chiar de presa cea mai subiectivă: presa franceză, ale unui boxeur calificat drept „campion neîncoronat al lumii (Toppical Times).

Dar când autorul unui articol — şi al boxeurului propus (căruia — în realitate — îi face rău) — trece peste limitele celei mai elementare modestii, să ne fie iertată sinceritatea:

Dacă e vorba ca premiul naţional al sporturilor — de care noi ştiam că se decerne pe baze de performanţe continue — să fie acordat după isprăvi istorice, atunci mai repede i se cuvine lui.. Gruia lui Novac, care bătea câte o sută de turci deodată.

Concurenţii români

în fruntea clasamentului la concursul hipic internaţional dela Varşovia

Varşovia, 27 (Rador). — **La concursul hipic internaţional, în premiul de deschidere, prima serie, clasamentul este următorul:**

1) Locot. Purcherea (România).
2) Căp. Zahei (România).
3) Căp. Epure (Româna).
4) Maior Borokowski (Polonia).
5) Căp. Zahei (România).
6) Maior Komorowski (Polonia).
8' Locot. Gisle (Seudia).
9) Locot. Bielcke (Suedia).
14) Locot. Pencis (Letonia).

In etapa de ieri

TUDOSE, urmărit de un ghinion fantastic a sosit al şaptelea

Prossinek este câştigătorul virtual al „Turului"

CRISTEA ION a fost revelaţia etapei

Azi, ultimul „asalt" Kraguevac-Belgrad, 124 km. Intense pregătiri în vederea sosirii concurenţilor pe stadionul „Jugoslavia"

Azi „Turul Serbiei" îşi închide porţile după consumarea a 6 etape dure, care a forţat pe mulţi alergători să abandoneze.

ASTAZI ULTIMA ETAPA

Astăzi se desfăşoară ultima etapă între localităţile Kraguevac şi Belgrad, pe distanţa de 124 kilometri.

Tudose, cel mai mare ghinionist al „turului", deşi e într'o formă excepţională, a rămas în urma lui Prossinek cu 22 de minute, fiind al patrulea în clasamentul general.

Costea, în ciuda ghinionului, este într'o dispoziţie de lucru, care a uimit toate oficialităţile iugoslave, care încă mai cred într'o victorie a Românului. Etapa de azi este decisivă, ea alergându-se pe o şosea complect asfaltată.

PE MARELE STADION „IUGOSLAVIA" SE FAC INTENSE PREGATIRI PENTRU PRIMIREA CONCURENŢILOR

Pentru primirea concurenţilor din „Turul Serbiei" s'au făcut febrile pregătiri pe marele stadion „Iugoslavia". In vederea acestui regal sportiv s'au arborat drapele române şi iugoslave şi s'au făcut arcuri de triumf. Pe lângă aceste pregătiri, societatea de radio, a făcut instalaţii speciale pentru difuzarea sosirii, iar casele de filme şi-au pus la punct aparatele de eri seară, pentru a nu scăpa nici un moment din palpitanta sosire.

CUM S'A DESFAŞURAT CEA DE-A 5-a ETAPA

Etapa de astăzi a fost extrem de dificilă atât în privinţa drumului, cât şi în privinţa vremii, căci trebue menţionat faptul că în etapa de eri, concurenţii au alergat printr'o ploaie torenţială.

CATE CEVA DESPRE CURSA

Tudose a mers din ghinion în ghinion, cauză pentru care a pierdut şi de data aceasta timp preţios, venind la sfârşitul etapei al 7-lea.

Dela început Costea forţează alura dar la kilometrul 15 înainte de sosire, deşi era în frunte detaşat cu mult, a spart cauciucul, totuşi după reparaţie a putut să refacă terenul pierdut. La kilometrul 3 alt ghinion, a spart din nou, deşi din nou conducea primul pluton cu un avans apreciabil.

Tripleta sârbă Prossinek—Gragac—Lavrici a sesizat momentul au forţat ducând trenă cu schimbul şi Costea nu a mai putut refac terenul pierdut.

CRISTEA ION CEL MAI BUN OM AL ETAPEI

Cristea Ion a fost „omul zilei" făcând o figură extraordinară, prin spiritul său de echipă. El a fost singurul nostru reprezentant, care a căutat să-l ajute cât mai mult pe „masivul din Crângaşi" pentru a recupera timpul întrebuinţat pentru repararea penelor.

TOATA PRESA IUGOSLAVA ELOGIAZA PE TUDOSE

Toată presa şi toată lumea sportivă apreciază forma excepţională a compatriotului nostru, care dă o luptă îndârjită cu Prossinek pentru „Cupa Regelui Petru".

Iată ce scriu ziarele iugoslave de specialitate:

„Prossinek este un mare atlet însă poate fi depăşit de Tudose, dacă acesta nu va avea iarăş ghinion".

IATA ORDINEA SOSIRII LA KRAGUEVAC

1. Prossinek.
2. Gragac.
3. Lavrici.
4. CRISTEA LON.
5. Velcovici.
6. Erdeli.
7. TUDOSE.

ŞI CLASAMENTUL GENERAL

1. PROSSINEK (Iugoslavia).
2. Gragac (Iugoslavia).
3. Lavrici (Iugoslavia).
4. TUDOSE (România).

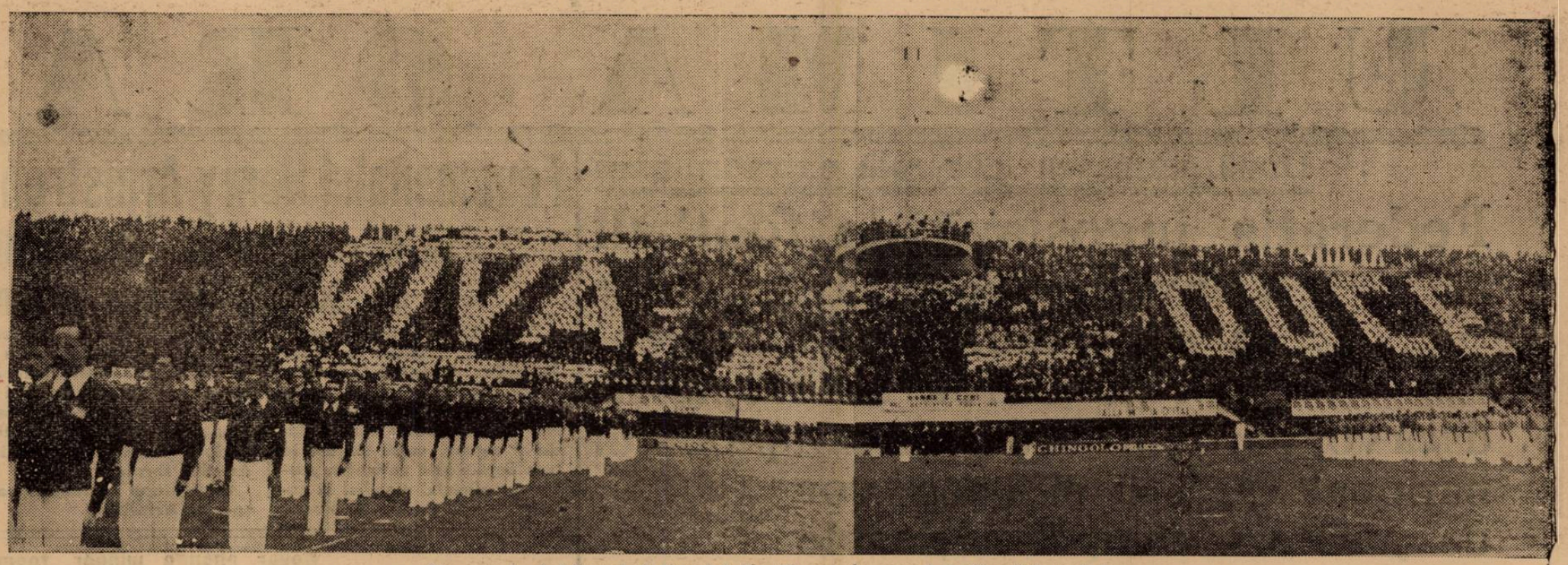

Un aspect al tribunei stadionului din Firenze în cursul desfășurării probelor

O fază din matchul de basket guf Paria - Guf Napoli (13 - 12)

Hockey pe iarbă. Genova învinge Macerata cu 8-0

ANNO XVIII

LITTORIALI

In plină săritură cu prăjina

Editura Societății Anonime „Universul", București, Str. Brezoianu Nr. 23—25 — România

BIBLIOTECA CENTRALĂ a „ASOCIAȚIUNII"

Taxa poștală plătită în numerar conform aprobării dir. generale p. t. t. nr. 24.464/939

2 LEI

UNIVERSUL

12 PAGINI

146-1939

Redacția și Administrația: Palatul „UNIVERSUL", str. Brezoianu 23—25. Telefon: Centrala: 3.30.10; Redacția 4.21.81 Redactor responsabil EUGEN DUMITRESCU

Proprietar: „Universul" S. A. Adm.-delegat STELIAN POPESCU Inscris sub No. 167, Trib. Ilfov

Nr. 146. — Anul II ● BUCUREȘTI. — Marți 30 Mai 1939

ABONAMENTE: Pentru grupări sportive 1000 lei anual

1 an LEI 500
6 luni LEI 270
3 luni LEI 150

Problema retrogradării va fi rezolvată la București, în ultima etapă...

Selecționerul unic al JUGOSLAVIEI a demisionat!

Turneul internațional dela BELGRAD: HANOVER învins

Belgrad, 28 (prin telefon). *In cadrul turneului jubiliar al clubului Jugoslavia din localitate, azi s'au înregistrat următoarele rezultate :*

BASK - Beogradski 4:2 (2:0).
Iugoslavia-Hanovra 4:3 (0:0).

O DEMISIE

Turneul acesta a provocat demisia selecționerului unic, d. Bosko Simonovici. Acesta a cerut ca jucătorii care sunt selecționați în echipa națională pentru matchul cu Italia, și anume cei dela Beogradsky și Iugoslavia, să nu participe la turneu. Cum nu i s'a dat satisfacție, d. Simonovici a demisionat. Federația însă, i-a respins-o, deoarece va interveni ca jucătorii să nu joace astăzi.

Venus-Chinezul. — Pericol la poarta Chinezului, la o minge înaltă. Iordache și Wetzer III au sărit. Kerkai se pregătește să boxeze, iar Orza privește.

IERI:

Gloria - F. C Rapid 3-1!
Venus - Chinezul 3-2
Juventus - Ripensia 1-0!
UDR-Sp. Studențesc 2-0
Carpați - Victoria 1-0
AMEFA - Tr. CFPV 2-1

Penultima etapă a acestui campionat „de ospiciu" a adus începutul de clarificare pe care îl așteptam de atâta timp.

Pentru considerente, cari nu sunt atât de misterioase, pasionanta problemă a retrogradării a devenit o simplă emoție cu două necunoscute.

Și îi e dat Bucureștiului s'o rezolve în ultima etapă de campionat.

Pentrucă va retrograda una din următoarele trei echipe : Rapid, Sportul Studențesc și Victoria.

Matchul tragic, hotărîtor pentru retrogradare, va fi însă Sportul Studențesc-Victoria, care se va disputa la București.

O singură posibilitate de complicare mai există : cele patru echipe cu 19 puncte și Juventus să facă matchuri nule.

Și încă una, dar e foarte puțin probabilă, ca Ripensia să bată pe Chinezul.

In orice caz Bucureștiul va adăposti Duminică cel mai dureros match al campionatului acesta :

Sportul Studențesc - Victoria *pentru evitarea retrogradării.*

Un match în care victoria e tot atât de penibilă ca și înfrângerea, încă un match de doliu pentru vecinic îndoliatul football românesc.

Să recunoaștem că această problemă nefericită a retrogradării poate avea o soluție cu totul tragică.

CLASAMENTUL

Venus	21	14	7	0	50:16=35	(7)
A.M.E.F.A.	21	9	5	7	39:35=23	(19)
Ripensia	20	9	4	7	42:35=22	(20)
Carpați	20	8	5	7	24:27=21	(19)
U.D.R.	21	8	5	8	28:32=21	(21)
Juventus	21	8	4	9	37:36=20	(22)
Victoria	21	8	3	10	34:36=19	(23)
Rapid	21	7	5	9	35:31=19	(23)
Sp. Stud.	21	7	5	9	28:31=19	(23)
Chinezul	21	6	7	8	45:49=19	(23)
Gloria	21	5	7	9	26:41=17	(25)
Tr. C.F.P.V.	11	6	3	12	19:38=15	(27)

VIITOAREA ETAPA

București : **Rapid—Venus.**
București: **Juventus - AMEFA**
București: **Sp. St. — Victoria**
Ploești: **Tric. CFPV—Carpați**
Arad : **Gloria—U. D. R.**
T-șoara : **Chinezul—Ripensia**

PROSINEK
a câștigat ultima etapă și „TURUL SERBIEI"
TUDOSE,
în etapă și clasamentul general, a fost îndelung aclamat

BELGRAD, 28 (prin telefon dela corespondentul nostru). — Actul final al marei competițiuni cicliste „Turul Serbiei" s'a desfășurat pe arena Beogradski de aci, în fața unei neobișnuit de numeroase asistențe care nu și-a precupețit aplauzele la adresa absolvenților isbovitoarei încercări.

TUDOSE A FOST ACLAMAT

Deși nu a reușit să se claseze decât al patrulea, Constantin Tudose a fost obiectul unei îndelungate manifestații de simpatie. In sunetele imnului național român, alergătorul bucureștean a fost purtat în triumf și toată lumea a fost de acord să-l considere învingătorul moral al întrecerii.

PROSSINEK A CASTIGAT ULTIMA ETAPA

Disputată pe distanța Kragujevak-Belgrad (124 km.), ultima etapă a „Turului Serbiei" a văzut victoria iugoslavului Prosinek, care a sfârșit primul în clasamentul general al competițiunii, cu un destul de apreciabil avans.

Grgac, Lavrici și Constantin Tudose, sunt ceilalți laureați ai marei competițiuni.

CUM AU DECURS OSTILITATILE

Din plecare, Tudose a imprimat alergării un train îndrăcit, încercând să evadeze. Tentativa sa părea că va da rezultate, când o pană de cauciuc l-a silit să schimbe bicicleta cu Ștefan Dinu, care cu câteva minute înainte schimbase, la rându-i, cu o bicicletă de oraș.

In seama unei astfel de mașini, Tudose trebuia să se resemneze cu rămânerea și menținerea în plutonul fruntaș. Lucrul nu a fost ușor, însă, cu o tenacitate demnă de dat exemplu, alergătorul român a reușit să nu piardă contactul.

Dar, proverbialul ghinion al „masivului din Crângași" nu s'a desmințit nici de rândul acesta. El

(Continuare in pagina 11)

In cursul întrevederei de ieri d-nii gen. Gabriel Marinescu, Lazăr Popoff și Octav Luchide au căzut de acord asupra unei întâlniri anuale, pentru o cupă

ROMANIA-BULGARIA

F.R.F.A. nu-i contra unei conferințe care să examineze reluarea

CUPEI BALCANICE

Am anunțat la timp eforturile, aproape disperate, pe care le fac bulgarii pentru reînființarea Cupei Balcanice, de al cărei trofeu leagă foarte mari speranțe.

Iată că de data aceasta eforturile bulgare au foarte multe șanse de realizare.

O INTREVEDERE FECUNDA

Președintele federației bulgare de football, domnul Lazăr Popoff a trecut prin București și profitând de acest fapt a avut eri o întrevedere cu domnii General Gabriel Marinescu, președintele F. R. F. A. și Octav Luchide, directorul tehnic.

Pontiful bulgar a propus reluarea competiției Cupei Balcanice și întrunirea unei conferințe, la care ar trebui să ia parte toate statele balcanice prin reprezentanții lor.

Răspunsul federației noastre a fost următorul :

F. R. F. A. nu are nimic împotriva unei asemenea conferințe, care nu ne angajează cu nimic, dar inițiativa nu poate porni decât

(Continuare in pagina 5-a)

D. Xifando va arbitra un match al Poloniei

Cu prilejul matchurilor Letonia — România și Anglia — România, la care a funcționat ca arbitru, polonezul Schmeider a declarat într'un cer de intimă că pentru unul din viitoarele matchuri ale Poloniei va fi propus excelentul nostru arbitru d. Denis Xifando.

Football Football Football Football Football Football Football

Campionatul districtual a intrat în faza finală

Lupta pentru evitarea retrogradării continuă

CATEGORIA I-a
Seria A

Mon. Oficial 1
Ind. Iutei 1

Au marcat: Cimpoeru (I. I.) și Mitu din 11 (M. O.).

Mon. Oficial: Pleșa, Penu, Mișa, Niculescu, Farcaș, Pătrașcu Buia, Baneș A., Cireș, Baneș F., Mitu.

Ind. Iutei: Cristescu V., Cristescu Gh., Lerany, Mitran, Szabo, Podocea, Vasilescu, Vane, Ion Ion Crețea P., Cimpoeru.

Teren Iuta, ora 11.

Oaspeților le aparține majoritatea acțiunilor în prima repriză, însă Iuta reușește să ia conducerea prin Cimpoeru, care înscrie de aproape.

La reluare, Monitorul Oficial mai insistent, însă nu reușesc nimic, în schimb se pare că vor urca scorul. Se produce însă un „11" m. în careul gazdelor și Mitu transformă imparabil. 1—1 este scorul partidei.

Cel mai bun din „22" Cristescu, urmat de Mitran, Szabo și Cimpoeru (Ind. Iutei) și Pleșa, Farcaș și Mișa dela Mon. Oficial.

Olympia 2
Gloria 0

Pe terenul din com. Militari s'a disputat matchul dintre Olympia și Gloria.

In prima repriză alb-negrii sunt dominați insistent, dar portarul Crutescu apără excelent. La o scăpare a lui Tiberică, Olympia reușește să ia avantajul pe care, după 5 minute reușește să-l majoreze prin Ursuț, cu ajutorul portarului Antonescu.

In repriza secundă Gloria atacă insistent, dar sunt respinși regulat de apărarea imediată, care funcționează excelent.

Olympia: Crutescu, Catană, Arsece, Popa, Ionescu, Crăciunescu, Stănescu II, Ursuț, Valica, Cornel și Tiberică.

Gloria: Antonescu, Culina, Economu, Kutcher, Stepleanu, Vârgolici, Dron, Cojocaru, Belu, Nagy, Gogu.

Viforul Dacia 1
Titanii 1

Pe un timp favorabil s'a disputat eri pe terenul „Titanii" matchul de foot-ball dintre echipele Viforul Dacia și Titanii.

In prima repriză Viforul domină și reușește să înscrie prin Rădulescu la învălmășeală; cu toate acestea însă este împiedicat de a marca mai mult, de excelentul fundaș Veghi.

După pauză Titanii își revin și înscriu la rândul lor dintr'un penalty tras frumos de Sașu, și 1—1 rezultat cu care se termină partida. D. Aurel Pavel a arbitrat corect și autoritar.

Vif. Dacia: Cociu, Lupu, Gheorghiu, Cociu II, Niculescu, Dumitrescu, Predescu, Valescu, Nicolau, Sterian și Rădulescu.

Titanii: Constantinescu, Veghi, Popp, Niculae, Manole, Cornel, Darmina, Cofler, Sab, Sasci, Calimache.

S. E. T. 1
Socec 0

Eri după amiază arena din fața Gării de Sud a găzduit partida dintre S. E. T. și Socec. Aviatorii au luptat la maxim pentru a evita retrogradarea.

După un joc frumos, S. E. T. a învins cu 1—0.

CLASAMENTUL CATEGORIEI I
Seria A

Mon. Oficial	17	11	3	3	46:25	25
Metaloglobus	18	10	3	5	37:22	23
Vif. Dacia	18	9	3	6	44:37	21
Socec	18	8	4	6	37:27	20
Olympia	18	8	3	7	36:37	19
Gloria	17	7	3	7	37:38	17
Titanii	18	5	6	7	22:31	16
S. E. T.	18	5	4	9	20:41	14
Ind. Iutei	17	4	3	10	20:34	11
S. T. B.	17	2	6	9	27:34	10

CATEGORIA I-a
Seria B

Vergu 2
Militari 1

In com. suburbană Militari a avut loc eri după am. matchul dintre gazde și echipa cartierului Călărași. După un joc excelent, albaștrii au reușit să-și depășească adversarii, de care au dispus cu 2—1 (1—0).

In prima repriză, Vergu domină insistent și reușește să-și asigure avantajul, după care domină insistent până la sfârșitul reprizei.

După pauză acelaș care domină insistent și autoritar este Vergu, astfel că reușește să majoreze rezultatul, conducând până în m. 85, când la o învălmășeală Militarii reduce handicapul.

Vergu: Ciucu, Hristu, Condeescu, Georgescu, Dicu, Alexandrescu, Zaharia, Călinescu, Ștefănescu, Dudaș, Frate.

Militari: Eftimie, Ionescu C., Mircea, Ivanciu, Paraschivescu, Petre, Mincea, Dăscălău, Ionescu Gh., Nedelescu, Badea.

Pebe 3
Adesgo 2

Pe terenul A. C. S. A. s'a disputat eri după amiază matchul dintre Pebe și Adesgo pentru campionatul categoriei I-a.

Prima repriză se termină cu rezultatul egal: 1—1.

In al doilea mi-temps jocul se caracterizează prin viteză. Pebe obține două goaluri și victoria. Puțin dur, jocul a fost spectaculos.

Pebe: Năstase, Sima, Sabaș, Gătan, Filipescu, Kempf, Trandafir, Mitrofan, Trificean, Iordăchescu, Popastoian.

Adesgo: Otto, Horovitz, Konig, Gheler, Istrate, Ionescu, Bela, Feri, Baleș, Caif, Ivănescu.

CLASAMENTUL CATEGORIEI I
Seria B

A.G.E.R.	18	12	4	2	46:20	28
Leonida	18	12	2	4	43:22	26
Adesgo	17	11	1	5	49:22	23
Vergu	17	9		6	42:27	20
A. S. C. A. M.	16	7		7	26:34	16
Militari	17	7	2	8	40:36	16
A.C.S.A.	16	6	3	7	39:30	15
Lupeasca	17	4	2	11	18:38	10
Av. Sportiv	16	3	3	10	20:43	9
Pebe	16	8	1	13	15:56	5

CATEGORIA II-a
Seria A

Biruința 2
Colentina 0

Pe arena „Biruința", s'a disputat ieri matchul între reprezentativele suburbanelor respective și din care echipa gazdă a ieșit învingătoare prin punctele marcate de Pantu în prima repriză. Jocul a fost de o factură modestă din caruza Colentinei care a jucat timid neîndrăznind să riposteze atacurile Biruinței.

Biruința: Solesnic, Popescu Oulet, Ioan, Țenescu, Kasprosky, Iosif, Huter, Petre, Penky, Pantu, Bivolu, Bratu.

Colentina: Vasilescu, Stănescu, Cristea, Gheorghiu, Dumitrescu, Basarabescu, Fischer, Gherghel, Marinescu, Dumitru Nicolae.

C. F. R. B. T. 0
Griviția 0

După un match dramatic și extrem de dur, Griviția în plină ascensiune de formă a reușit să smulgă C. F. R. B. T.-ului, un punct extrem de prețios.

Inceput într'o notă domoală, matchul a devenit după câteva minute o adevărată bătălie. Repriza a doua, care a aparținut în întregime C. F. R. B. T.), care au fost cei mai buni tempo infernal și a fost o adevărată minune că Griviția a putut menține scorul nedecis.

C. F. R. B. T.: Vasilescu, Popescu Brătulescu I., Damian, Borș, Petre, Leonida, Brătulescu II, Georgescu Boblea, Tănăsescu.

Griviția: Gherghely, Bartha, Dumitrescu, Oprea, Vlad, Vereș, Ștefan, Pvispechy, Păcuraru, Lovacs, Horgoș.

C. Românească 7
Generala 1

Matchul s'a desfășurat pe terenul Velodrom și a revenit fără greutate librarilor.

Metropola 3
Sburătorii 1

Metropola a jucat eri dimineață pe terenul S. T. B. cu Sburătorii Matchul suscita un deosebit interes prin faptul că Metropola lupta să-și mențină locul al doilea.

Sburătorii s'au prezentat într'o condiție excelentă, opunând-o dârză rezistență.

CLASAMENTUL CATEGORIEI II
Seria A

Universul	16	2		1	57:11	28
Metropola	17	11	3	3	28:22	25
C. F. R. B. T.	17	10	5	5	53:13	22
Sp. Muncitoresc	16	7	3	6	29:21	17
Biruința	16	5	5	6	19:27	15
Griviția	17		5	5	19:27	15
Cartea Rom.	15	6	2	7	37:37	14
Sburătorii	15	4	3	7	27:39	11
Colentina	16	3	4	9	16:38	10
Generala	14	2	0	12	11:75	4

CATEGORIA II-a
Seria B

Arsenal 3
Orfeus 0

Pe terenul Arsenal s'a jucat matchul oficial între susnumitele grupări. In prima repriză Orfeu și-a arătat caracteristica jocului iute, pentru ca în a doua să slăbească. O minge ajunge la Anghelescu care o pasează la Mocanu marcând imparabil, 1—0 pentru Arsenal.

In repriza doua Eracle înscrie al doilea goal, pentruca peste un minut să mai marcheze și al treilea goal. Dela Arsenal s'au remarcat extremele Mocanu și Eracle, Colibășeanu și Șoancă.

Dela Orfeu s'au remarcat: Giovanidi și Economu I și II.

Metalosport 6
Stăruința 1

Eri după amiază pe arena Macabi leaderul seriei II B, a întâlnit pe Stăruința.

Net superior, Metalosport și-a însușit victoria la cinci goaluri diferență. In repriza doua au slăbit alura dar totuși mai reușesc să marcheze un goal.

Carmen 5
L. P. N. 1

Pe terenul A.C.S.A. s'a disputat eri la ora 11 matchul dintre Carmen și L. P. N., contând pentru campionatul categoriei a II-a. L. P. N. a cedat surprinzător după un joc slab. Din primele minute, Carmen se manifestă superior L. P. N.-ului și își menține avantajul tot timpul jocului presându-și adversarul. In special al doilea mi-temps a aparținut învingătorilor. Invinșii nu au avut decât rare sclipiri individuale. Nici un jucător nu s'a ridicat peste nivelul mediocrității.

Garajele Mihăescu 3
Dâmbovița 1

Codașii categoriei a II-a, Dâmbovița a cedat Garajelor Mihăescu, Cu toate că scorul și jocul depe teren indică pe învingători superiori adversarilor, totuși Dâmbovița a jucat bine. Garajele Mihăescu au învins pentrucă jucătorii acestei echipe au fost avantajați de fizic și au practicat un joc strâns.

Ciclop 4
Victoria 2

Matchul de deschidere la partida Olympia—Gloria, a fost furnizat de susnumitele echipe.

După o luptă strânsă, gazdele au învins cu categoricul scor de 4—2 (2—1).

In prima repriză Victoria atacă și reușește să ia conducerea, după care este egalată și apoi condusă

Repriza secundă, este în întregime în avantajul gazdelor, cari reușesc să învingă cu 4—2.

CLASAMENTUL CATEGORIEI II
Seria B

Metalosport	16	15	1	0	77:16	31
Arsenal	17	15	0	2	70:19	30
Mihăescu	16	9	3	4	37:20	21
Ciclop	16	8	3	5	43:31	19
Victoria	17	9	0	8	41:46	18
Stăruința	16	6	2	8	37:41	14
Carmen	16	5	2	8	41:51	12
Orfeus	15	4	1	10	34:55	9
L. P. N.	16	2	2	12	25:57	6
Dâmbovița	15	1	0	14	13:72	2

CATEGORIA III-a
Seria A

A. S. Distribuția 8
E. F. A. 2

Eri dimineață pe terenul Colentina s'a disputat matchul oficial dintre capul seriei A. S. Distribuția și E. F. A. Distribuția s'a arătat superioară, dominând net pe adversari. Până la pauză rezultatul a fost 4—1 în favoarea Distribuției, golul E. F. A.-ei fiind înscris din penalty de Epagan. Distribuția a jucat foarte bine și a stat numai în jumătate de teren. In mi-tempsul II s'a furnizat acelaș joc și cu acelaș elan din partea Distribuției. Prin această victorie, formația învingătoare s'a arătat aptă pentru categoria II-a.

Distribuția: Boghiu, Ionescu C., Zamfir D., Busuioc, Flamaropol, Vasiliu M., Drăgan, Szilag, Blumer Grecu, Nica V.

E. F. A.: Darachisian, Eramian, Beulian, Essayan, Sarachivian, Ghiragasian, Usunian, Honorian, Ludian. Au marcat: Szylag (3), Blumer, Grecu (2), Flamaropol și Nica pentru Distribuția și Esayan pentru E. F. A.

„Text. Delea Veche" 4
„Fulger" 3

Eri s'a disputat pe terenul Stadion la ora 11 matchul dintre echipele de mai sus, terminându-se cu victoria Textilei.

In prima repriză matchul a fost mai mult la discreția Fulgerului. S'au remarcat: Tudose, Iorga și Noca. Dela D. Veche: Gheorghiu, Măruntu și Pascu

Delea Veche: Antonescu, Anghelescu, Ștefan, Dobrescu, Dumitrescu, Scarlat, Anselm, Ghiorghiu, Pascu, Măruntu.

Fulger: Horvat, Coman, Musescu, Boguță, Varga, Tudose, Bărbulescu, Niculescu, Noca, Spirescu, Niculescu.

„F. C. Suter" 3
„Norma" 2

Teren Stadion. Ora 9. Arbitru Scarlat P.

Formațiile: SUTER : Marinescu, Iliescu, Marinescu, Niculae Gr., Cătuneanu, Săndulescu, Leonte, I. Vasile, Nițulescu, Gane.

NORMA: Schuman, Ponta, Heiser, Tzirieac, Roman, Scheinescu, Mircioiu, Lustry, Hoffman, Bucur, Rusu.

„Fichet" 7
„C. A. B." 1

Formațiile :

FICHET: Vlăsceanu, Câmpeanu, Dumitru, Weiss, Georgescu I, Bogdan, Popescu, Ținică, Păun, Georgescu II, Țane.

C.A.B. : Gică, Hantz, Marin, Toxin, Oac, Augustin, Grigoriu, Kohn, Manta.

CLASAMENTUL CATEGORIEI III
Seria A

A.S. Distribuția	14	14	0	0	90:10	28
Suter	15	12	1	2	50:26	25
Fichet	15	7	4	4	35:20	18
Delea Veche	14	5	2	7	32:42	12
Fulgerul	15	7	1	7	26:26	15
Norma	15	4	4	7	26:40	11
E.F.A.	14	4	3	7	38:35	11
Grozăvești	15	2	2	11	16:60	6
C.A.B.	15	2	1	12	19:75	5
						1

CATEGORIA III-a
Seria B

Vult. Carp. 0
Șoimii 0

Partida disputată eri dimineață pe terenul Uzinelor Malaxa s'a terminat nedecisă.

In prima repriză „Vulturii" domină insistent, dar portarul roșilor apără excelent.

După pauză, „Șoimii" cu toate că joacă în 8 oameni, reușesc să ție în șah adversarii, cari cedează passul, până la sfârșitul matchului.

CLASAMENTUL CATEGORIEI III
Seria B

Ion Dârlău	14	10	2	2	41:18	22
Dacia Traiană	13	9	2	2	26:15	20
Șoimii	14	8	1	5	36:21	15
Vult. Carp.	14	4	5	5	23:24	13
Comro	14	4	3	7	26:34	11
Justiția	14	4	2	8	23:42	10
Băneasa	13	4	2	7	23:33	10
Standard	14	2	2	10	15:26	7

SPECTACOLE

Teatre

OPERA ROMANA : Povestirile lui Hofman.
MUNCA ȘI VOE BUNA : Roata'n patru colțuri.
LIGA CULTURALA : Henric IV.
COMOEDIA : matineu și seara: Nu există surprize.

Cinematografe

CAPITOL: Clubul și jurnal Metro.
ARO: Viață fără griji și jurnal Fox și O. N. C.
SCALA : D-l și d-na Detectiv și jurnal Paramount.
CARLTON: Clubul aristocraților, jurnal Fox și O. N. C.
A.R.P.A. : Alarma în India și Liliacul.
SAVOY : Vis de tinerețe și Barnabe.
FEMINA : Poltava și jurnal Fox.
REGAL : Pentru patrie și jurnal Paramount.
TRIANON: Se lasă noaptea și jurnal Paramount.
PALAS BULEVARD : Ulita durerii și Un băiat timid.
SELECT : Vârsta ispitelor.
ROXY: Oamenii de mâine; jurnal și completare.
ELYSEE : Fecioare nebune și jurnal Paramount.
FORUM (Bul. Elisabeta 5): Citadela și Conflict.
OMNIA: Robin Hoad și Femeia diabolică.
RIALTO: Ulița durerii și Dedectivul doamnei.
BIZANTIN : O lacrimă pe mormânt și Misterul unei crime.
NISSA: Romanța argentineană și tropolei.
Alarmă în noapte.
AMERICAN : Fecioara rătăcită și Declasații.
ATENEUL TEI: Bătălia aurului și De-aș fi rege.
AIDA : Vacanța și Stăpânul Meropolei.
BARCELONA : Ultimul gangster și Cinci comedii.
COTROCENI Domnișoara vedetă și Pentru viața unui om.
CARMEN: Submarinul D I și Dragoste cu năbădăi.
DACIA : Flăcări la orizont și Toată lumea cântă.
DIANA : Robinson Crusoe și Alaska
DICHIU: Frou-Frou; Frivola Domnișoara Brent și jurnal O.N.T.
EDISON : Citadela, Spune-mi cine ești și trupa Titi Mihăilescu.
FRANKLIN : Yoshiwara și Capriciile destinului.
FLORIDA : Zaza și Diamantul sultanului.
GLORIA : Păcatul Helenei Wilffur și Vis de tinerețe.
GRAND: Mister Zero și Adevărul îndrăcit.
ILEANA : Brigada morții și Colivia de aur
IZBANDA : Stan și Bran în Fra Diavolo și Vacanța.
LIA : Bestia umană și Frații Ritz în călăreții veseli.
LUCIFER : Seniorita și Corsarul.
MARNA : Shirley salvează America ; Evadatul din insula Dracului și trupa de reviste Titi Mihăilescu.
MARCONI : Vulturul negru (seria I și II); jurnal românesc O.N.C. și Paramount.
MODEL : Inchisoare fără gratii și Ultimul post.
MILANO : De-aș fi rege și Femei în lanțuri.
NERO : Conflict și Valetul și contesa.
ODEON : Viață furată și A opta nevastă a lui Barbă Albastră.
PARIS : Drama din Shanghai și Eva.
PACHE : Heidi, fetița munților și Floare de ghiață.
PAX : Contesa Walewska și India în flăcări
RAHOVA : Fecioara rătăcită și Masca eternă.
REX : Legiunea de onoare și Totul pentru tine.
ȘIC: Oameni și fiare și Jocheul Roșu.
SPLENDID : Viață furată și Primejdia.
TRIUMF : Tigrul din Arizona și Minciuna Nihei Petrowna.
TOMIS : Miss Catastrofa și Cei mari.
UNIC : Bestia umană și Trustul veseliei.
UNIREA : Prințesa Tarakanova și Avantgarda Eroilor.
VENUS : Neapole sub sărutul focului și Strigătul sălbaticilor.
VOLTA BUZEȘTI: Bestia umană; Detectivul doamnei și revista : Bucureștiu'n Lună.
VOLGA : Bestia umană și Romanța argentiniană.

Football Football Football Football

Scorul 3-2 (2-0)

Chinezul a pierdut în ultimele minute un match care putea să-i aducă două puncte

Iordache redivivus. Minutul 90 — de data aceasta — a trecut neobservat

Iordache redivivus. Evident, cu o aproximație, puțin semnificativă de altfel, și nu atât de mare pentru a micșora desolant satisfacția Oborului.

Intâlnirea dintre Venus și Chinezul — neașteptat de dramatică și variată — s'a disputat sub semnul „fenomenului Iordache" și al unui cer înorat dar până la urmă favorabil Venusului.

In minutul 66, Venus era condus cu 2—1 iar timișorenii jucau ca o echipă deloc intimidată de complexul solemn, în care se disputa matchul ei.

In minutul 67 Iordache a marcat cu genunchiul. In minutul 85 Iordache a marcat din nou, cu capul, după ce s'a plasat acolo unde niciunuia din ceilalți jucători nu i-ar fi dat în gând să se plaseze.

Acesta este „fenomenul Iordache". Interesant și trist, inedit și didactic, el a fost demonstrat patetic de matchul, pe care Venus l-a câștigat destul de greu, cu 3—2. (Intr'un moment, în care și cei mai puțini eminescieni nu mai sperau în steaua Venusului) — Iordache n'a jucat bine. Pentru marea majoritate a peluzelor și tribunelor a jucat chiar foarte slab. A arătat însă că n'a pierdut simțul goalului. Că îl posedă într'un grad mai mare de cât îl au toți ceilalți la un loc.

A marcat două goaluri și a comis o serie întreagă de așa numite greșeli elementare. Perfect explicate însă. Iordache a pierdut încrederea în el. A venit la Venus în condiții cu totul particulare. La Unirea Tricolor era stea de prim plan. La Venus, un simplu jucător promițător. A avut un sezon slab și s'a dat la fund. (Tragedia tinerilor din provincie cari își sparg idealurile de blockhausurile bucureștene).

Iată, acelaș fenomen l-a trăit Iordache. El însă a arătat ieri că nu e iremediabil ratat, că mai poate fi un jucător mare, cu o formidabilă însusire: eficacitatea.

Traian Iordache nu este victima unei deficiențe tehnice ci aceea a unei depresiuni morale.

Când își va recăpăta integral încrederea în el, obrăznicia și aroganța agresivă, care îl caracterizau înainte, va fi acelaș jucător, ce stăpânea cu atâta autoritate centrul actualității... „speranțelor".

Dar asta este singurul lucru, care nu depinde de el.

Nu e pentru nimic în lume o pledoarie pentru extrema stângă a Venusului. E doar explicația valabilă a ratării unor talente splendide.

Este imposibil ca Iordache să fi uitat să joace football. E poate — cel mult — obosit dar cu un antrenament metodic de 90% odihnă — cine crede că el trebue să facă același antrenament ca Bodola sau Orza se înșală mult — poate deveni iar un jucător foarte, foarte bun.

. . . . . .

Matchul? A fost o întâlnire, care a isbutit să intereseze publicul pentrucă la un moment dat eventualitatea unei victorii timișorene a părut foarte probabilă.

Timișorenii — eroii unor perpecte — au jucat de data aformanțe cu dimensiuni susceasta foarte bine. Cu păcatul, pe care îl aveau și în timpurile, când Demetrovici era jucător timișorean, acela de a fi o echipă prea ușoară, care nu întâlnește o atmosferă familiară în careul de 16 metri.

Eri a avut suficiente ocazii de goal dar n'a îndrăznit să tragă la poartă decât în partea a doua a matchului.

Venus? S'a prezentat cu o foarte slabă linie intermediară și n'a câștigat decât în virtutea... inerției. (S'a desobicinuit destinul campionatului național de înfrângerile Venusului).

In orice caz echipa este destul de obosită și pentru Cupa Europei Centrale trebue neapărat să se odihnească.

ENE ȘTIE SA TRAGA LA POARTA...

Jocul abia a început, abia ne-am obicinuit cu el și începusem să putem descifra pe jucători în tricouri aproape identice.

Suntem în minutul 5. Ene are mingia și a tras formidabil (așa cum trage el de obiceiu) și a marcat imparabil și fotogenic.

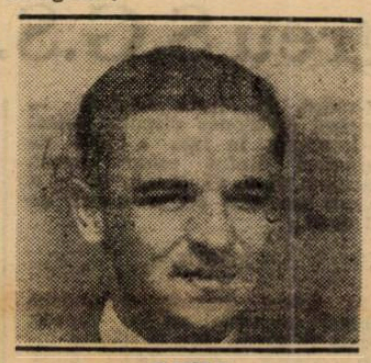

ORZA

Peste un sfert de oră de joc egal Bodola scapă, e singur și trage puternic: bară.

Iordache nu merge inter și atunci înaintarea Venusului suferă o schimbare radicală: Orza trece inter stânga, Ene extrem dreapta iar Iordache pe extrema stângă.

In noul lui post, Ene obține și el o bară în minutul 35.

Pentruca, două minute înainte de sfârșit Malița să marcheze cu mâna. Arbitrul nu l-a acordat.

INCA UNA? NU

Matchul de deschidere stabilise:a un precedent important. Jurisprudența era de partea timișorenilor.

Un început puternic al timișorenilor, pare că va isbuti să doboare ultimul idol neînvins.

Surpriza primei întâlniri nu s'a mai reeditat însă, deși a avut șanse extraordinare

Repriza secundă debutează cu o bară venusistă. Autor: Orza, în minutul al treilea.

Apoi se învălmășește un atac timișorean la poarta Venusului.

Ionescu Crum degajează greșit pe aripa dreaptă la Szillard, care centrează pe jos și Theirjung egalează reluând direct peste... neatenția lui Iordăchescu. (Au trecut patru minute de joc).

In minutul următor se produce învălmășeală la poarta lui Kerkay și Rock salvează de pe tușe.

Peste șeapte minute (de categorică dominare timișoreană), Albu, care joacă câinește și acoperă tot terenul (echipa națională a rămas doar fără fundași), salvează goal de pe tușe. Cu o singură diferență: învălmășeala se prelungește supărător de mult pentru Venus.

Se termina cu un corner, pe care îl bate Szillard.

Iată însă că timișorenii ne dau emoții.

In minutul 16, Glasz primește mingia dela Szillard, o pasează imediat lui Thierjung, care i-o trimite imediat înapoi. Un shoot puternic și plasat și goalul a fost marcat.

Chinezul se apără făcând greșala de a-l uita complet pe Iordache.

Fatală greșală, căci în minutul 22, Ene centrează peste capul tuturor, Kerkay iese dar nu poate ajunge mingia și Iordache venit în viteză marchează cu genunchiul.

Peste zece minute Thierjung primește o degajare a lui Rock, trece de Ionescu Crum și... trage afară.

Match nul? Lumea a început să plece și jucătorii timișoreni să zâmbească. Mai sunt totuși cinci minute de joc și l-au uitat, iar, pe Iordache. Ene, primește o minge de la Rock (Ene a degajat în neștire cu stângul, picior foarte puțin sigur) și centrează din nou.

Iordache s'a vârît printre toți apărătorii și marchează cu capul.

Acum e rândul venusiștilor să aibe emoții. Dar minutul 90 trece fără niciun incident pentrucă... jocul era la poarta timișoreană.

. . . . . .

Cei mai buni oameni au fost Ene — alături de Thierjung — —cel mai bun de pe teren.

Bodola și Albu, în echipa Venusului și Kohl, Thierjung și Kerkay în aceea a Chinezului.

FORMAȚIILE

Cele două echipe au jucat în următoarele formații:

VENUS: Iordăchescu, Ionescu—Crum, Albu; Bărbulescu, Galn, Demetrovici; Orza, Ploeșteanu, Bodola, Iordache, Ene.

CHINEZUL: Kerkay, Rock, Kohl, Wetzer III, Hofmann, Schaff; Szillard, Glasz, Thierjung, Bajust, Malița.

— n. g. s. —

Unirea Tricolor

a jucat totuși și a învins Turda cu 4-1 (0-1)

Eri dimineață s'a disputat pe arena dela Ghencea matchul dintre Turda și Unirea Tricolor, care urma să fie amânat. Cum comisiunea campionatului național nu luase până Sâmbătă seara nici o decizie, cele două echipe s'au prezentat pe teren și au jucat.

Unirea Tricolor a învins cu 4 : 1, dar după ce a fost condusă cu 1 : 0 timp de 60 minute.

Jocul a fost foarte disputat și Turda a condus acțiunile aproape întreaga primă repriză, când a și înscris un punct prin Bawk.

Unirea Tricolor a avut nenumărate ocazii de egalare, dar toate au fost ratate, căci atacul nu putea realiza nimic cu Covaci în centru.

După pauză, fundașul Petrescu a trecut centru atacant și în minutul 60 noul înaintaș egalează. De aci înainte Unirea Tricolor domină categoric și mai înscrie trei puncte prin Alecu Andrei, Johnny Dumitrescu și Petrescu.

Crișana n'a forfaitat dar a fost învinsă de Mureșul cu 2-1 (0-1)

Tg. Mureș, (prin telefon). — Azi în localitate s'a disputat în cadrul diviziei naționale 3, în fața a 2000 de spectatori matchul de foot-ball dintre Mureș și Crișana, victoria revenind gazdelor cu rezultatul de 2:1 (0:1).

JOCUL

In prima repriză, Crișana are o acțiune precisă în minutul 4 și înscrie prin Popa, imparabil. Urmează apoi o dominare a Crișanei însă fără rezultat.

La reluare, Mureșul își revine treptat și în minutul 63 Giurgiu scapă și egalează. Apoi în minutul 81 Bucur are o ocazie și înscrie punctul victoriei.

Crișana domină tot timpul și are acțiuni frumoase, pe care însă le salvează în ultima instanță Varady portarul Mureșului, care a fost astăzi pur și simplu formidabil. A fost într'una din zilele bune ale sale.

La reluare Mureșul își revine și din minutul 55 până la sfârșitul celor 90 de minute regulamentare domină. Acest avantaj însă Mureșul l-a fructificat adjudecându-și victoria. Cu toate acestea, dacă Crișana juca mai tare și mai eficace câștiga.

CEI MAI BUNI

S'au remarcat dela Mureș Varady, Medwe și Culcear iar dela Crișana Lupuțiu și Popa care a fost cel mai bun din 22.

MUREȘ: Varady — Viohășan, Borda — Medve, Borjovsky, Bucur—Incse, Glanzmann, Sâs, Culcear, Giurgiu.

CRIȘANA: Pop — Szahorsky, Cicordaș — Hanga, Torjoc, Dereheș — Lucaci, Dallos, Lupuțiu, Szillaghy, Popa.

Sp. Studențesc a fost mai bun, l-a depășit cu mult pe U.D.R., dar a pierdut cu 2-0 (1-0)

din două greșeli ale lui Mitan și Mișu Constantinescu

Reșița, 28 (prin telefon dela corespondentul nostru). — In fața a 1500 de spectatori astăzi s'a disputat matchul dintre U. D. R. și Sp. Studențesc, care a prilejuit un joc strâns, dur. Gazdele, deși în formă slabă și depășiți de oaspeți din toate punctele de vedere, au câștigat cu 2-0 (1-0) datorită a două greșeli comise de Mitan și M. Constantinescu.

Universitarii au fost mai buni, dar au ratat numeroase ocazii; în orice caz nu meritau să piardă matchul de astăzi.

Sportul Studențesc începe cu soarele în față și inițiază primele atacuri. U. D. R. răspunde prompt și în min. 17 Popescu centrează, M. Constantinescu scapă și Zsizsik... ratează.

Ostilitățile decurg strâns. Oaspeții joacă mult mai lejer, se mișcă mai ușor. In min. 36, Schulder trimite lui Gică Popescu care pasează lui Ștefănescu. Acesta ratează.

Scorul se deschide în min. 42: Tura centrează și Mitan, vrând să degajeze și jenat de Zsizsik, marchează în proprie poartă.

La reluare, timp de 18 minute studenții atacă într'una, dar fără rezultat. In min. 24, Gică Popescu trage puternic dela 16 m., dar Füllop salvează.

După ce în min. 27, Păcuraru ratează la o minge scăpată de M. Constantinescu, în min. 28, Zsizsik stabilește scorul final, reluând volée o pasă primită dela Păcuraru.

Reacțiunea oaspeților se produce imediat. In min. 30, Gh. Constantinescu driblează toată apărarea reșițană, inclusiv portarul, dar trage alături!...

Cu două minute înainte de sfârșit, Duce și Neagrău sunt eliminați din joc.

S'au remarcat: Füllop, Fodar, Alașu, Lacatos, Păcuraru dela U. D. R., Duce, Tache, Drăgan, Gh. Constantinescu-Grecu și Gică Popescu.

Football Football Football Football Football Football Football

După un mateh palpitant

Macaby a terminat la egalitate cu Prahova

Matchul dintre Macaby și Prahova, sortit să lămurească supremația în grupa de sud a seriei estice din divizia națională B., disputat eri dimineață pe arena Ciocanul, a atras o cifră impresionantă de spectatori cari cu siguranță că nu au plecat mulțumiți. Intr'adevăr, partida a fost disputată la maximum, așa cum se și cuvenea să fie. Din păcate însă situația nu s'a lămurit nici după acest joc căci n'a fost nici un învingător: matchul s'a terminat la egalitate —2:2— după ce la pauză Macaby conducea cu 2:0.

DOI ADVERSARI, DOUA REPRIZE...

Matchul a avut două aspecte perfect distincte. In prima repriză, Macaby a jucat formidabil din toate punctele de vedere și a înscris și cele două goaluri.

După pauză bucureștenii au slăbit complect, permițând Prahovei să atace continuu și să egaleze. In această repriză, linia de atac a Macabylor aproape n'a contat și apărarea, hărțuită continuu, a trebuit să cedeze până la urmă.

CUM S'A MARCAT

Dela început jocul este în avantajul net al Macabylor cari în primele minute ratează o ocazie clară prin Moisescu. In minutul 17 Grunn comite un fault la circa 30 m. de poartă. Bate Mihailovici pe sus, Szika sare și pasează cu capul lui Bărbulescu și acesta înscrie pe lângă portarul care eșise să-l blocheze. Macaby conduce cu 1:0.

Jocul reluat, se desfășoară tot în fața buturilor oaspeților cari se apără cu îndârjire. Macaby mai ratează o ocazie clară prin acelaș Moisescu și în minutul 35 Szika deschide admirabil cu capul pe Herman. Acesta pătrunde în careu și dintr'un unghiu extrem de dificil înscrie un goal admirabil. In minutul imediat următor, Moisescu ratează cea mai mare situație a matchului: după un schimb Hermann-Szika balonul ajunge la Bărbulescu. Acesta shootează pe jos, portarul ploeștean nu poate ține și Moisescu venit din urmă de la 1 m. de poartă trage puternic peste bară...

La reluare Macaby, joacă slab, inexplicabil de slab și Prahova domină. Apărarea bucureșteană rezistă până în minutul 65 când o bălbăială generală, permite lui Farcaș să înscrie imparabil dela 14 metri. Egalarea vine în minutul următor. Havas în luptă cu Criciotoiu atinge balonul cu mâna. Bate Pașchine de jucători în fața porții Machine de jucători în fața porții Macabylor, cel mai agitat dintre toți e Schulder care eșise să ia puțin aer prin careu și Pop cu capul, plasează în poarta goală...

Până la sfârșit, Prahova domină puternic, mai înscrie un goal cu mâna, neacordat, arbitrul mai acordă Macabilor, o lovitură indirectă în careul Prahovei și matchul s'a sfârșit...

SZIKA CEL MAI BUN DE PE TEREN

Centrul înaintaș al Macabilor a fost eri cel mai bun jucător de pe teren. Are un shoot formidabil este bine legat și a fost eri inamicul nr. 1 al Prahovei. S'au mai remarcat Havas, Csaika și Hermann dela Macaby iar dela Prahova Beju, Farcaș și Florian. Restul toți au condiție fizică excelentă și joacă „tare".

ECHIPELE

Macaby: Schulder — Havas, Csaika — Schmilovici, Nitray, Mihalovici — Hermann, Lupu, Szika, Bărbulescu, Moisescu.

Prahova: Țuțuianu — Dragomirescu, Boldiș — Grünn, Pop, Pașcanu — Beju, Florian, Barbaiani, Farcaș, Criciotoiu.

C. A. O. a dispus de C.F.R. (Simeria) cu 2-0 (0-0)

Punctele au fost înscrise de Spilman în min. 25 și Kraus în min. 27 din penalty. Dela învingători, întreaga echipă a jucat bine. Invinșii au contat în parte doar pe apărare.

Simeria, (prin telefon). — Matchul dintre echipa locală C. F. R. și C. A. O. din Oradea, contând pentru Divizia B, a revenit oaspeților cu scorul de 2-0 la pauză fiind 0-0. Jocul a fost extrem de dur, ambele echipe practicând jocul la om. In general matchul a fost frumos și cu faze spectaculoase, mai ales din partea orădenilor.

Rezultate din țară

BAZARGIC

Avântul - Gloria 5-2 (1-2).

Au marcat: Anton (2), Ioan (2) și Savu.

Pentru învinși au înscris Petre și Stanciu.

Caranica, cel mai bun depe teren.

MORENI

Feroemail - Astra Moreni 2-2 (1-0).

Au marcat: Victor (2), iar dela Moreni, Willy și Pomacec.

PERIAM

Electrica — Meseriașii 3:0 (2:0).

LONEA

S. S. M. R. — C. S. Lonea 1:1 (1:0).

FERAR

Metalosport — C. F. R. (Severin) 1:0 (0:0).

CRAIOVA

Mica — Oltenia 7:1 (2:1).

Clasamentele diviziei naționale B

SERIA VESTICA GRUPA DE NORD

Mureșul	16	14	1	1	51:13	29
Ind. Sârmii	15	9	2	4	29:16	20
Crișana	17	8	4	5	29:16	20
Universitatea	15	7	3	5	21:18	17
S. C. S.	16	7	1	8	25:34	15
Stăruința	16	6	2	8	24:29	14
Olimpia C.F.R.	16	6	1	9	15:29	13
Monopol	16	4	3	9	24:32	11
Tricolor	16	4	3	9	25:33	11
Victoria Carei	15	3	2	10	10:33	8

SERIA ESTICA GRUPA DE NORD

Gloria C.F.R.	16	15	1	0	64: 8	31
D.V.A.	16	12	2	2	46:14	26
Dragoș Vodă	17	9	3	5	45:25	21
Textila	17	9	2	6	32:16	20
Sporting	17	8	2	7	27:33	18
Vict. C.F.R.	18	4	5	9	22:37	13
H.L.A.	18	4	3	11	30:41	11
Mih. Viteazul	17	4	2	11	18:62	10
Traian	16	4	2	10	25:49	10
Jahn	18	2	2	14	15:51	6

SERIA ESTICA GRUPA DE SUD

U. Tricolor	15	11	2	2	44:17	24
Prahova	15	10	4	1	49:30	24
Macaby	16	11	1	4	42:27	23
A.S. Constanța	15	9	2	4	49:31	20
Dacia Unirea	16	6	3	7	37:39	15
Fr. Română	16	5	4	7	37:33	14
Turda	14	3	3	8	27:39	9
A.C.F.R.	16	3	3	10	28:46	9
Mociornița	16	4	0	12	24:55	8
Luceafărul	15	3	2	10	22:42	8

SERIA VESTICA GRUPA DE SUD

C.A.M.T.	16	14	0	2	60:13	28
C.A.O.	14	10	0	4	47:16	20
Craiovan	17	9	1	7	35:33	19
Jiul	15	9	1	5	35:23	19
Minierul	16	8	1	7	35:24	17
C.F.R.	16	7	2	7	19:22	16
Vulturii	16	8	0	8	33:34	16
Rovine Griviția	15	7	1	7	23:34	15
Unirea M.V.	17	4	1	12	16:50	9
Șoimii	18	0	1	17	7:61	1

Stăruința a învins greu S.G.S. cu 2-0 (0-0)

Oradea, 28 (prin telefon). — Matchul divizionar disputat astăzi în localitate în fața a 1000 de spectatori dintre echipa locală Stăruința și S. G. S. din Sibiu, a revenit gazdelor cu rezultatul de 2:0 (0:0).

JOCUL

In prima repriză, amândouă echipele practică un joc repede, impus de gazde care se găseau într'o condiție fizică foarte bună. Matchul a fost echilibrat și în primul rând spectaculos.

La reluare S. G. S.-ul atacă iar Stăruința contra atacă, în minutul 60 Lucaci trage o lovitură de pedeapsă dela 30 m., Toth intercepteză și trage formidabil, însă arbitrul nu acordă punctul pe motivul că Toth se afla în poziție de offside. Stăruința atacă și în minutul 66 Bonațiu deschide scorul printr'o lovitură cu capul din învălmășeală.

Stăruința prinde curaj cu toate că jocul devine îndârjit, în minutul 75 Gajner ridică scorul la 2:0.

Rezultatul acesta nu e oglinda fidelă a eforturilor depuse, căci S. G. S-ul după cum s'a comportat nu a meritat să piardă acest match cu toate că a jucat în deplasare.

CEI MAI BUNI

Dela învingători Rocica, Neagrău, Creța iar dela S. G. S. Willy, Szillind, Seifert și Kintz.

FORMAȚIILE

STARUINȚA: Nistor — Rocica, Brindaș, — Neagrău, Balc, Creța — Toth, Gainer, Bonațiu, Pap, Gh., Lucaci.

S. G. S.: — Willy — Cupa, Berger — Polger, Szillind, Pelger — Setnicec, Seifert, Helwic, Huntz Bugel.

Franco Română (juniori) a învins Gloria C. F. R. (juniori) cu 4-0 (0-0)

Brăila 28 (prin telefon). — Astăzi s'a disputat în localitate pe arena din Brăilița în cadrul campionatului național de juniori matchul de foot-ball dintre juniorii lui Franco-Română și juniorii Gloriei C. F. R., victoria revenind gazdelor cu scorul 4:0 (0:0).

JOCUL

In privința jocului nu putem face mare diferență căci amândouă echipele s'au comportat aproape la fel. Doar șansa și avantajul terenului au contribuit la surclasarea juniorilor Gloriei C. F. R. Totuși gazdele au fost mai eficace în fața porții și au marcat consecutiv prin Metta în minutele 56, 78, 80 și 89.

Craiovan a învins la limită Vulturii cu 2-1 (1-1)

CRAIOVA (prin tel.). — Pentru Divizia Națională B. s'a disputat în localitate matchul dintre Craiovan și Vulturii.

După un joc aprig disputat, localnicii au învins cu 2—1 după ce la pauză era rezultat nul 1—1 prin punctele înscrise de Jascinski și Szabo. Ghiul a înscris unicul punct al învinșilor.

Traian a dispus de Victoria C. F. R. cu 3-2 (1-2)

TIGHINA (prin tel.). — Matchul în localitate pentru Divizia Nat. B., a revenit la limită gazdelor, dispunând cu 3—2 de Victoria C. F. R. Punctele au fost înscrise de Dănciulescu, Buda și Cepoida iar pentru învinși Fritz și Brânză.

Cel mai bun om al învingătorilor cât și depe teren a fost Armencea. Echipele au jucat în următoarele formații:

TRAIAN: Delibalt, Armencea, Gosiu, Soloviev, Melnicov, Zimer, Buruiană, Cepoida, Grădinaru, Brânză și Fritz.

VICTORIA C. F. R.: Orhei, Vizitiu, Gheorghiu, Zaharia, Dumitrașcu, Țirica, Politic, Buldon, Anghel, Buta, Dănciulescu.

Textila n'a avut decât o mingie regulamentară şi a pierdut matchul cu Dragoş Vodă

Iași, 28 (prin telefon). — Orașul nostru a găzduit azi după amiază matchul divizionar dintre Textila din localitate și Dragoș Vodă din Cernăuți.

Matchul n'a avut parte de o desfășurare normală căci s'a întrerupt după minutul 10 de joc. Dar mai bine să povestim întâmplarea.

TEXTILA N'ARE MINGII

Partida a început în mod cu totul banal și nimeni nu ar fi putut prevede că va fi altfel până la sfârșit. In minutul 10 însă, la o ciocnire între doi jucători, s'a spart mingia. Arbitrul a așteptat să fie adus alt balon reglementar dar Textila nu mai avea.

Ce să faci în asemenea situație? Conducătorul jocului a acordat cele 10 minute reglementare pentru ca să găsească o mingie și după trecerea lor, a fluerat sfârșitul matchului. Dragoș Vodă a câștigat astfel cu 3:0.

MATCHUL AMICAL

Partida a continuat apoi amical și Dragoș Vodă a învins cu 3:0 (0:0). Punctele au fost înscrise de Panenka (2) și Suck.

ECHIPELE

Dragoș Vodă: **Ceneciu — Schmidt, Penteleiciuc — Wintermitz, Ungureanu, Sadowsky II — Ionescu, Suck, Panenka, Zeimmer, Cacerovsky.**

Textila: **Vasilevsky — Barta, Pavlovsky — Gherasim, Glaser, Theodoru — Glück, Gabor, Pocol, Florian, Losak.**

Victoria a învins Monopol cu 1-0 (0-0)

CAREI (prin tel.). — Echipa locală, Victoria a dispus de Monopol din Tg. Mureș cu 1—0 după ce la pauză rezultatul era alb 0—0.

Matchul s'a disputat în cadrul Diviziei Naționale B. Jocul a fost frumos și apoi disputat revenind învingătorilor printr'un goal norocos.

In match amical

Sportig a învins pe Mihai Viteazul cu 8-2 (4-2)

Chișinău, (prin telefon).—Azi s'a disputat în localitate matchul amical dintre Sporting și Mihai Viteazul. Primii, în condiție fizică excelentă și cu poftă de joc, au dispus la scor de adversar cu 8—2, după ce la pauză conduceau cu 4—2. Punctele au fost înscrise de Lwosky (min. 15, 48 și 73), Simon (min. 30 și 53), Schlicher min. 12, Sabat min. 20, Anastasiu min. 61, Beraru min. 45 și Belonsov.

A.C.F.R. a învins categoric Mociornița Colțea cu 6-2 (3:0)

Brașov, 28 (prin telefon). — Echipa locală A. C. F. R. a jucat azi după amiază un match divizionar împotriva Mociorniței Colțea din București, de care a dispus cu categoricul scor de 6:2 (3:0).

Matchul a fost tot timpul în avantajul gazdelor pe cari teama de retrogradare le-a făcut în fine să joace cum trebue.

Punctele au fost înscrise de Demeny, Lazăr și Ströck (4) pentru A. C. F. R. iar pentru Mociornița Colțea au marcat Fabian și Dinescu.

Au asistat 1500 spectatori.

Universul a învins Sportul Muncitoresc cu 2-0 (0-0)

Matchul disputat eri între leaderul cat. II A și Sportul Muncitoresc s'a terminat cu victoria Universului cu 2:0, după faze extrem de disputate. In prima repriză jocul a fost egal, neputând să înscrie nici un goal.

In repriza secundă, jocul devine din ce în ce mai viu, din care cauză rezultă câteva durități. Inaintarea muncitorilor nu poate trece, însă, de apărarea formidabilă a Universului.

In minutul 15, al reprizei secunde, Stănciulescu deschide scorul înscriind primul goal pentru reprezentanții artei grafice.

Aproape de sfârșitul partidei, tot Stănciulescu marchează și al doilea goal (2).

S'au remarcat: dela Universul, întreaga echipă; iar dela Sp. Muncitoresc, Molnar, Ciuraru, Andrei și Ionescu Costel.

D. Țovaru a condus următoarele formații:

UNIVERSUL: Teodorescu, Cuțulescu, Hariton, Puchianu I, Puchianu II, Dumitrescu, Iordăchescu, Stănciulescu, Prutu, Sârbu și Antonescu.

SP. MUNCITORESC: Slăvescu, Tănase, Molnar, Andrei, Ciuraru, Ioneață, Popescu, Nae, IurescuC., Marinescu, Fane.

MÂINE
la toate librăriile:
AMINTIRI... VINURILE MELE
de IANCU BREZEANU
EDIȚIA II-a

football football football football

GLORIA, luptând cu un elan demn de admirat a dispus de F. C. RAPID cu 3-1 (1-1)

Au marcat: Baratky, Marienuț, Fritz și Mercea

Gloria l-a învins pe Rapid la la București cu 3:1 (1:1).

Iată un rezultat care la începutul sau pe la mijlocul campionatului nu ar fi însemnat nimic extraordinar și ar fi trecut aproape neobservat, căci în definitiv l-am mai văzut pe Rapid învins la București și de Tricolor C.F.P.V. și de U.D.R.

Dar în actuala situație, cu o săptămână înainte de terminarea campionatului, când — cu excepția a două-trei formații — toate echipele campionatului național — inclusiv F. C. Rapid — luptă cu disperare pentru evitarea retrogradării, nu ne-am fi închipuit ca F. C. Rapid să nu profite de această ocazie aproape unică și să nu câștige, în fața suporterilor săi. la București, împotriva Gloriei.

Echipa feroviară a pierdut totuși și în asemenea condițiuni înfrângerea aceasta constitue desigur cea mai mare surpriză a acestui final de campionat atât de agitat.

Cu toate acestea — trebue să recunoaștem eșecul are o explicație: marea diferență între comportarea celor două echipe combatante.

In timp ce formația bucureșteană este complect eșită din formă și pe deasupra a jucat și fără suflet, echipa arădeană a dovedit din nou că „așa numitele „lipse tehnice" pot fi ușor compensate prin voință și elan.

Am văzut eri pe Gloria — echipă definitiv condamnată la retrogradare — luptând cu o ardoare rar întâlnită, deși victoria nu-i ameliorează deloc situația.

Marele merit al echipei oaspete nu este deci victoria ci comportarea ei sportivă, cavalerească!

JOCUL

Gloria se dovedește periculoasă dela început. In minutul 2, Tudor s'apropie amenințător de poartă și Lengheriu e obligat să acorde corner. Apoi Marton e în aceiași situație. Această nouă lovitură de colț creiază o fază foarte critică în fața porții lui Negru. Tudor a bătut slab cornerul, dar balonul a ajuns din nou la Fritz, care a tras puternic spre colțul drept. Goalul a fost salvat în ultima instanță de Vintilă.

Faza tot nu s'a lămurit însă, căci mingea a ajuns din nou la Henegar care a reluat-o spre poartă. Negru a plonjat, dar a scăpat balonul și Tudor — venit în plină viteză — era pe punctul să marcheze, greșind de puțin mingea, care a eșit apoi din nou în corner.

Scăpat de iureșul arădean, Rapid se pune încet-încet pe picioare, dar tripleta abuzează de combinații, lăsând timp apărării adverse să intervină cu succes. Iar atunci când atacanții feroviari ajung să tragă, shoturile lor merg ori deasupra ori alături de poartă.

Tudor este cel mai bun înaintaș de pe teren. Ori de câte ori este în posesia mingii produce panică în careul feroviarilor. Lengheriu e nevoit să acorde din nou corner, după un duel cu excelentul extrem. Lovitura de colț rămâne neutilizată, căci acelaș Lengheriu degajează cu capul, fiind lovit între timp.

In minutul 23, Rapid deschide scorul. Varjassy a greșit o mingie ușoară și Baratky care a urmărit, intră în forță și marchează deasupra lui Theimer, care eșise din poartă.

Incurajați, feroviarii atacă frumos, Bogdan reușește să facă împresie, întorcând frumos o mingie spre poartă. Theimer salvează în corner. Se pare că Rapid își va mări avantajul și în acest moment Gloria egalează.

Tudor scapă din nou pe tușe și centrează la Fritz. Acesta oprește balonul și dă ușor înapoi spre Marienuț. Interul arădean trage puternic cu stângul dela 16 metri, nelăsând nicio speranță lui Negru. (1:1).

Reacțiunea bucureștenilor nu întârzie. Baràtky profitând de o scăpare a fundașilor, țâșnește printre doi, ca la primul goal, dar de data aceasta trage slab și Theimer izbutește să împingă balonul în corner.

In ultimul minut, poarta Gloriei scapă ca prin minune de un nou goal. Bogdan după ce făcuse o feintă reușită la 20 de metri de poartă, a tras pe jos prin surprindere. Mingea a lo-

VINTILA

vit bara și a revenit la picioarele lui Theimer.

După pauză Rapid apare pe teren cu o înaintare schimbată. Auer a trecut extrem stânga, Bogdan inter stânga iar Baratky centru înaintaș.

La început feroviarii domină ușor însă nu pot realiza nimic.

In minutul 7 se pecetluește soarta Rapidului. La un atac al Gloriei — nepericulos în aparență, — balonul ajunge la Fritz, care îl ridică ușor spre poartă. Negru sare defectuos și mingea ajunge în plasă deasupra capului său. (2:1) Mare greșală de portar!

Gloria capătă aripi. Incurajată frenetic de asistență, e mereu în ofensivă. Tudor în duel cu Lengheriu, și apoi cu Marton obține două cornere, cari însă rămân fără rezultat.

In minutul 23, Fritz scapă. Vintilă fuge după el disperat și îl atacă pe la spate.

Centrul atacant arădean cade în careul de pedeapsă. Publicul și jucătorii Gloriei reclamă lovitură de pedeapsă, conducătorul jocului însă dictează lovitură liberă dela 16 metri. Lovitura este executată de Varjassy, și se produce învălmășeală. Apărătorii rapidiști degajează scurt și mingea ajunge la Micola, care trage puternic pe jos. Balonul lovindu-se de piciorul lui Mercea intră imparabil în colțul stâng. (3:1).

Gloria a câștigat matchul. De lucrul acesta nu se mai îndoiește nimeni, nici chiar rapidiștii.

In restul timpului de joc, rănirea lui Marton — care s'a ciocnict cu Mercea — și o intervenție a lui Vintilă — care a salvat un nou goal de pe linia porții — sunt singurele evenimente demne de semnalat.

CUM S'AU COMPORTAT

La învingători, extremul dreapta Tudor *a fost cel mai bun om și credem că prin jocul său de eri a izbutit să atragă atenția selecționerilor asupra lui.*

Ceilalți jucători s'au comportat deasemenea foarte bine. E greu să remarcăm pe cineva. Toți au luptat cu o voință demnă de admirat, colaborând cu succes la o victorie pe deplin meritată.

La Rapid, Vintilă *foarte bun. La înaintare doar* Bogdan *a arătat ceva.* Horotan *și* Moldovanu *foarte slabi, iar* Auer *și* Baratky *complect eșiți din formă.* Fănescu *nu l-a putut înlocui pe* Rășinaru. *Fundașii au luptat și nu sunt vinovați de pierderea matchului.* Negru *în poartă a primit în total două shoturi, cari au însemnat... trei goaluri. Greșeala pe care a făcut-o la al doilea goal, este o greșală de neiertat.*

Cele două echipe au jucat în următoarele formațiuni:

GLORIA: Theimer—Varjassy, Volintir — Siclovan, Regner, Micola—Tudor, Marienuț, Fritz, Henegar, Mercea.

RAPID: Negru — Marton, Lengheriu—Vintilă, Fănescu, Costea—Horotan, Moldovan, Auer, Baratky, Bogdan.

E. HMR

Spre reluarea „Cupei Balcanice"

(Continuare din pag. I-a)

din partea Jugoslaviei, care a părăsit cea dintâi competiția balcanică.

Această inițiativă nu poate fi luată de federația română deoarece ea s'a declarat împotriva reluării competiției.

O CUPA INTRE ROMANIA ȘI BULGARIA

Călătoria domnului Popoff a avut însă și un rezultat mult mai practic.

Reprezentanții federației noastre și președintele forului bulgar au căzut de acord ca să se dispute anual o cupă, care va comporta un match la București și unul la Sofia.

O STARE DE SLĂBICIUNE INGRIJORĂTOARE

QUINTONINE *triumfă*

„Am 31 de ani, scrie Dl. M. René PESTY, 5 rue d'Alsace-Loraine din Garenne, și ajunsesem într'o stare de slăbiciune în adevăr neliniștitoare. Injecții, poțiuni, nu au folosit. Am încercat Quintonine, care cel puțin este un produs natural. Termin abia primul meu flacon și rezultatul este cu totul deosebit".

Quintonine este un extract concentrat lichid cu bază de plante tonice aperitive și stomachice, la cari glicero-fosfatul de calciu adaogă elementele sale reconstituante. Amestecul de Quintonine cu un litru de vin de masă dă instantaneu un litru intreg de vin fortifiant delicios, suveran în toate cazurile de slăbiciune, anemie, depresiune, lipsă de poftă de mâncare. Un păhărel înaintea fiecărei mese — și veți regăsi repede bucuria de a trăi.

QUINTONINE

PRODUS FRANCEZ. — LABORATOARELE HELIN

Dă înfățișare bună

LA FARMACII ȘI DROGUERII

Cu două minute înainte de sfârșit, Victoria a ratat egalarea ...și Carpați a câștigat cu 1-0 (0-0)

Baia Mare, 28 (prin telefon dela corespondentul nostru). — Matchul divizionar F. C. Carpați — Victoria, disputat astăzi în localitate, a prilejuit un joc foarte frumos și s'a soldat cu victoria gazdelor la scorul de 1—0 (0—0).

Unicul punct al matchului a fost înscris în min. 80 de Szöke.

In prima repriză, atacurile s'au perindat la ambele porți, cu o ușoară superioritate de partea băimărenilor.

In min. 28. Szöke trage alături dela 2 m., iar Szerenyi IV — în min. 42 — îl imită.

La reluare, Carpați domină până în min. 80, cu mici întreruperi. In acest minut, Cociuban I a acordat un corner pe care l-a executat Oprea.

S'a produs învălmășeală. Sepci a prins balonul, dar l-a scăpat și Szöke a înscris imparabil.

Urmează imediat o ofensivă furibundă din partea clujenilor, care — însă — n'au noroc, căci în min. 83 Cociuban II trage dela 5 m. în brațele portarului.

Carpați, care a jucat bine, a avut cei mai buni oameni în Ardos, Kert, Oprea și Hanga.

Clujenii n'au jucat slab, dar au fost lipsiți de hotărâre și noroc. S'au remarcat: Sepci, Felecan I, Pal, Pop, Nistor și Cociuban II.

FORMAȚIILE:

Carpați: Hevessy — Ardos, Damian — Szerenyi II, Ghidali, Kert — Oprea, Telegray, Szöke, Hanga, Szerenyi IV.

Victoria: Sepci — Cociuban I, Felecan II — Pal, Pop, Nistor — Chendrean, Szantai, Cociuban II, Felecan II, Moldovanu.

Joc slab la Arad și o victorie ca și penibilă a A.M.E.F.A.-ei asupra Tricolorului C.F.P.V.

Arad, 28 (prin telefon dela corespondentul nostru). — Astăzi s'a disputat matchul oficial AMEFA—Tricolor CFPV, care a revenit primei echipe la scorul de 2—1 (0—0). Au asistat 2500 de spectatori.

In prima parte a jocului, factura a fost sub-mediocră

Totuși, ploeștenii au avut multe ocazii pe care le-au ratat însă

La reluare, jocul este mai vioiu. Atacul arădean, cu Reinhardt inter și Leb hal, a mers mai bine și a marcat două puncte prin Reinhardt II în minutele 71 și 77, ultimul din of-side.

Tricolor CFPV, deși a deschis scorul în min 63, prin Covaci I, a fost inexistent în repriza doua, jucând fără nici o noimă.

Din cei 22 jucători nu s'a remarcat niciunul, — atât de șters s'au comportat.

FORMAȚIILE:

AMEFA: Gerold — Slivatz, Szaniszlo — Szurgyi, Szabo, Reinhardt II (Leb), — Bermoser, Pernecky, Pinter, Leb (Reinhardt II), Batrin.

TRICOLOR CFPV: Schramek — Hetzer, Cocis, Mosko, — Mișcoltz, Lupaș — Covaci II, Bocsa, Bartunek, Covaci I, Manolică.

Juventus învingător la Timișoara

Incercând o formație nouă, cu Bindea fundaș, Tabacu half etc.

Ripensia a trebuit să cedeze cu 1-0 (0-0)

Timișoara, 28 (prin telefon dela corespondentul nostru). — Contrar tuturor așteptărilor, Ripensia — consecventă — a pierdut în fața Juventusului cu 1-0 (0-0) prin punctul înscris de Oană în min. 67.

In prima repriză, Ripensia — care în acest match a prezentat o echipă cu 5 rezerve (dintre care trei juniori) — a dominat dar a ratat copilărește, numeroase ocazii clare.

La începutul jocului, Ripensia ratează prin Dobay și Mioc (de două ori).

In min. 35 jocul capătă o notă de brutalitate: Naciu foulteză pe Simatoc și Regdon îl răsbună sărind cu picioarele în juventist. Se naște scandal și jocul se întrerupe. La reluare, Oană este lovit și ese pentru 2 minute. La reintrare foulteză pe Regdon care-l pălmuește.

In min. 41, Dobay ratează dela 2 m.

După pauză Juventus joacă agresiv și are inițiativa. In min. 67 Naciu centrează, Prassler lasă balonul să treacă și Oană marchează.

In min. 25, Oprean trece fundaș și Bindea înaintaș.

Până la sfârșit: de reținut intervențiile lui Pavlovici la două shoturi ale lui Prassler, o nouă ocazie ratată de Dobay, care se află singur în fața lui Sadowsky și obrăznicia lui Regdon.

Experiența făcută de Ripensia cu juniorii n'a reușit și nici nu se putea altfel, din moment ce n'au fost utilizați la posturile lor.

S'au remarcat: Sadowsky, Dragomirescu, Palmer, Brandabur, Naciu (Juventus), Pavlovici, Regdon și Dobay (Ripensia) Oprean brutal, iar Marcu șters.

FORMAȚIILE:

Juventus: Sadowsky — Dragomirescu, Tătar — Palmer, Micu, Brandabur — Oană, Korony, Prassler, Dunăreanu, Naciu.

Ripensia: Pavlovici — Bindea, Regdon, — Nagy, Simatoc, Tabacu — Andreescu, Oprean, Mioc, Marcu, Dobay.

UNIVERSUL

IERI LA BANEASA

Naplom a câștigat pr. Municipiului București

Succesul Jockey Clubului. L'Aouzele o excelentă mânză. Handicapuri reușite

In opera de promovare a alergărilor de pur sânge, Jockey Clubul înregistrează succese din ce în ce mai categorice. Aceia de eri a însemnat o mare reușită pentru forul conducător care datorită realelor sacrificii făcute precum și unei înțelepte conduceri a reușit să ridice standardul curselor de pur sânge. O meritată satisfacție menită să recompenseze o activitate prodigioasă cu salutare efecte.

Vom recunoaște dela început că programul de eri era din cele mai reușite. Un program căruia nimic nu-i lipsea. Aceasta este de altfel și explicațiunea numeroasei asistențe care a luat parte la desfășurarea curselor.

NAPLOM INVINGATOR IN PREMIUL MUNICIPIULUI BUCUREȘTI

Proba capitală a fost premiul Municipiului București, una din clasicele dispute ale turfului nostru. Formidabilei coaliții a hergheliei Scroviște formată din Naplom, Răsfățat și Amnar i s'au opus Szantas, Credo și Li.

Rezultatul a evidențiat marile calități ale lui Naplom. Campionul hergheliei Scroviște a repurtat o victorie comodă. După intrarea în linia dreaptă nici un dubiu nu mai exista asupra rezultatului. Pensionarul lui Romanes galopa cu mare ușurință iar când Ilinca i-a lăsat frâul liber, Naplom și-a pironit adversarii pe loc cucerind un mare avantaj cu care s'a dus la sosire urmat de Răsfățat.

Isprava lui Naplom este deosebit de elogioasă. Ea denotă că a rămas valorosul element din anul trecut, un campion autentic cu mari posibilități.

Despre Răsfățat deasemeni numai bine. Și el a fugit remarcabil, arătând un net progres de formă.

Szantas, al treilea sosit, are dreptul la circumstanțe atenuante. Nu este încă suficient aclimatizat.

Li era declasat iar Credo a avut misiunea să facă tren în cursă lui Szantas.

L'AOUZELLE, O EXCELENTA MANZA

O deosebit de impresionantă victorie a repurtat L'Aouzelle. Iapa d-lui Ghica a câștigat în canter premiul Speranțelor.

O victorie de veritabilă campioană. Iapa d-lui Ghica posedă o derutantă viteză și va face o frumoasă carieră. Actualmente este desigur cea mai bună din generație.

VICTORIA LUI S. O. S.

Un alt mânz care s'a comportat bine este S. O. S. Pensionarul lui Pinka și-a adjudecat premiul Mugurilor dispunând de Persanne. Dacă ținem seamă de valoarea învinsei, desigur biruința lui S. O. S. capătă o deosebită semnificație și îl arată ca un element de viitor.

Persane pentru eșecul suferit are scuza că s'a pus greu pe picioare. Când a început să meargă, cursa se terminase.

REUȘITA HANDICAPURILOR

Foarte mult gustate de public au fost handicapurile. Aceste alergări au fost dârz disputate și au dat loc la sosiri strânse.

Vom remarca forma iepei Marcella care a arătat eri cea mai bună valoare.

Deasemeni Lăncier a fugit foarte bine. Ion Gheorghe a reușit să-l facă cal de curse.

Premiul Nistru a dat prilejul lui Don Alberto să-și găsească cursa. Merita din plin această victorie. De reținut forma lui.

*

Alergarea de vânzare a revenit iepei Fioretta, care este utilă.

PROFESIONIȘTII ZILEI

Dintre profesioniștii cari au câștigat eri, în primul rând menționăm pe Romanes. Destoinicul antrenor l-a prezentat pe Naplom într'o condiție care îi face cinste. Mai rar un cal atât de bine prezentat ca Naplom eri.

De semnalat dublul succes al lui Pinka.

A câștigat cu Fioretta și S. O. S. Atât mânzul cât și Fioretta au alergat foarte bine.

Dintre călăreți s'a impus Ilinca care a pilotat frumos pe Marcela și Naplom.

FILMUL ALERGARILOR
PREMIUL GOARNA

Fioretta pleacă înaintea lui Tricolor și continuă să conducă până în linia dreaptă. Aici Tricolor ajunge la înălțimea Fiorettei, amândoi sunt la cravașă, dar Fioretta reușește să se detașeze din nou și să câștige ușor.

PREMIUL VALEA ZIDULUI
Repriza I-a

Marche en avant, conduce urmat de Carmen, Silver Prinț și Furtuna.

In ocol situația este aceiași. La intrarea în linia dreaptă Marche en avant are două lungimi avantaj, iar la grilă este atacat de Marcella și Furtuna.

Până la urmă Marcella îl învinge pe Marche en avant. A treia Furtuna, care dispune de Silver Prinț.

PREMIUL VALEA ZIDULUI
Repriza II-a

Puișor pleacă primul, urmat de Lăncier, Naum și Golanca, în timp ce Răzleț rămâne. După primele sute de metri, Golanca trece în cap, urmată de Puișor.

La intrarea în linia dreaptă, Ticu intervine, iar Golanca este la cravașă. La grilă Puișor se află în cap dar este atacat de Lăncier și ultimul câștigă de puțin, la mare luptă. Ticu s'a plasat al treilea înaintea iepei Golanca.

PREMIUL MUGURILOR

S. O. S. și Betty pleacă mai bine, în frunte fiind iapa.

S. O. S. trece la grilă de Betty. Persanne îl atacă la urmă, fără rezultat însă.

Linia sosirii este trecută de S. O. S., urmat de Persanne, care dispune de Maffia.

PREMIUL MUNICIPIULUI BUCUREȘTI

Credo, Amnar, Răsfățat, Szantos, Naplom și Li pleacă în această ordine care se menține până la vâlcea, unde plutonul se strânge. La intrarea în linia dreaptă Răsfățat este în cap. Szantas atacă, dar Naplom trece ușor de amândoi și câștigă net.

Răsfățat este al doilea, înaintea lui Szantas.

NAPLOM, după victoria din premiul Municipiului București

PREMIUL SPERANȚELOR

L'Aouzelle se detașează din plecare și trece linia sosirii cu șase lungimi, înaintea lui Malnoue, care-l învinge pe Li Mare.

PREMIUL NISTRU

Necaz pleacă primul, urmat de Don Alberto.

In ocol tot Necaz conduce, al doilea fiind Hop și eu, iar al treilea Don Alberto.

In linia dreaptă Necaz e atacat și întrecut de Don Alberto. Acesta câștigă la luptă. In ultimele fuleuri Necaz pierde și locul al doilea, în favoarea lui Hop și eu.

Rezultatul technic

Pr. GOARNA — Vânzare — 20.000 lei — 1800 m. (P.N.)

1	FIORETTA	46½	Thiess	22	20	Câștigat 4 lungimi
2	Tricolor	60½	Mullot	12	12	Durata 2'01

Fioretta scoasă în vânzare. n'a găsit amatori la suma de 30.000 lei.

FIORETTA (Nuntaș și Fertö) aparține d-lui I. Pinka și e antrenat de proprietar.

Cota: Tribună, 22. Peluză, 20 lei.

Pr. VALEA ZIDULUI — W.-H'cap — 25.000 lei — 1500 m. (P.I.)
— Repriza I-a —

1	MARCELA	58	Ilinca	204	155	
2	M. en avant	54½	Cucu	42	36	Câștigat
3	Furtuna	52	Crișan	63	62	
4	Silver Prinț	48	Tănase	57	50	
	Brânceni	63	Cristea	79	154	1½—2—½
	Princier	56½	Vincent	34	38	
	Gèza	51	Mullot	141	155	lungimi
	Carmen	56½	Enescu G.	179	290	
	Onuța	50½	Logofătu	365	341	Durata 1'37
	Bard	52	Huțuleag	151	125	

MARCELA (Prince d'Orange II și Tripole) aparține grajdului Lucia și e antrenată de W. Gill.

Cota: Tribună, 204; 37, 19, 30. Peluză, 155; 36, 16, 22 lei.

Pr. VALEA ZIDULUI — W.-H'cap — 25.000 lei — 1500 m. (P.I.)
— Repriza II-a —

1	LANCIER	56½	Cucu	76	72	
2	Puișor	54	Mullot	26	99	Câștigat
3	Ticu	57½	Cristea	41	33	
4	Golanca	53½	Vincent	162	140	
	Răzleț	52½	Tasim	207	124	
	Cocotte	52	Huțuleag	163	120	gât—1½—2
	Harar	47½	Tănase	115	124	
	Băbuca	61	Horvath	232	124	lungimi
	Etiquette	48	Florescu	301	295	
	Mont Blanc	62	Ilinca	96	151	Durata 1'37
	Naum	60½	Enescu G.	154	240	

In plus lei 2500 Hergh. Brânceni cresc. arm. Lăncier.

LANCIER (Blue Boy și Bizadea) aparține Hergh. Brânceni și e antrenat de Ion Gheorghe.

Cota: Tribună 76; 19, 12, 13. Peluză, 72; 12, 12, 12.

Pr. MUGURILOR — Mixtă — 30.000 lei — 900 m. (L.D.)

1	S. O. S.	59	Cristea	30	39	
2	Persane	57½	Vincent	18	15	Câștigat
3	Maffia	57½	Ilinca	70	90	gât—1½—2
4	Betty	53½	Enescu G.	53	50	lungimi
	Rosalie	45½	Crișan	131	119	Durata 0'57

In plus lei 3000 Hergh. Balc cresc. arm. S. O. S.

S. O. S. (Satrap și Sirenetta) aparține d-lui Col. Slomnescu și e antrenat de I. Pinka.

Cota: Tribună, 30; 14, 11. Peluză, 39; 13, 11 lei.

Pr. MUNICIPIULUI BUCUREȘTI — 100.000 lei — 2600 m. (P.V.)

1	NAPLOM	60½	Ilinca	12	14	
2	Răsfățat	54½	Rosso	12	14	Câștigat
3	Szantas	57½	Vincent	38	28	2—2—2½
4	Amnar	48	Logofătu	12	14	lungimi
	Li	52½	Cucu	183	69	Durata 2'58
	Credo	63	Cristea	559	140	

NAPLOM (Naplopo și Qousette) aparține Hergh. Scroviște și e antrenat de A. Romanes.

Cota: Tribuna: 12; 15, 18. Peluză, 14, 16, 24 lei.

Pr. SPERANȚELOR — 40.000 lei — 900 m. (L.D.)

1	L'AOUZELE	56	Mullot	12	13	Câștigat
2	Malnoue	52½	Cucu	40	39	6—1—¾
3	Li mare	54	Enescu	214	152	lungime
4	Barius	54	Rosso	54	59	Durata 0'57

L'Auzelle (Tourbillon și L'Addalie) aparține d-lui Al. Ghika și e antrenată de J. Wilson.

Cota: Tribună, 12; 10, 10. Peluză, 13, 10,50, 11 lei.

Pr. NISTRU — H'cap — 35.000 lei — 1800 m. (P.N.)

1	DON ALBERTO	54½	Vincent	30	26	
2	Hop și eu!	56	Cucu	48	86	Câștigat
3	Necaz	55	Enescu G.	39	42	1½—gât—2
4	Farmec	61	Ilinca	65	52	lungimi
	Mazeppa	52	Huțuleag	24	28	Durata 1'59

DON ALBERTO (Leander și Coquette) aparține d-lui Gen. V. Dombrowsky și e antrenat de J. Wilson.

Cota: Tribună: 30; 14, 34. Peluză, 26; 14, 31 lei.

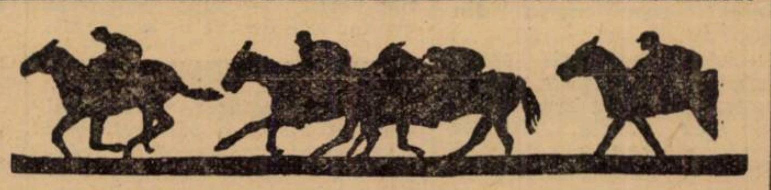

Informații

ERI LA BANEASA

● JOCUL AUSTRIAC, ridicat la suma de 181.606 lei, s'a închis, urmând să continue Joi, cu această sumă.

● LA EVENT s'au plătit următoarele cote:

Marcella — Lăncier 1307.
L'Aouzelle — Don Alberto 36.

● C. LOGOFATU a fost amendat cu 500 lei, pentrucă nu a ținut linia cu Amnar, în premiul Municipiului București.

● FIORETTA, scoasă în vânzare, după victoria ei din premiul Goarna, nu a găsit amatori la 30.000 lei.

AZI LA BANEASA TRAP

● ALERGARILE vor începe la orele 14.30 precis.

● JOCUL AUSTRIAC va continua azi la Băneasa Trap cu 43.940 lei și va începe dela cursa a patra, premiul Monte Carlo.

● EVENTUL va funcționa azi la Băneasa Trap, în următoarele curse, întâia cu a doua (premiile Mehedinți și Mirandela), a treia cu a patra (premiile Leda și Monte Carlo), a cincea cu a șasea (premiile Muscletone și Lucy) și a șaptea cu a opta (premiile Inzestrării Armatei și Mentoni).

● GIUDITTA, OPINCA și GLORIA sunt de vânzare.

Un cal de călărie la loterie

Cu ocaziunea reuniunei de azi va fi scos la loterie un frumos cal de călărie.

Vor participa la această loterie toate biletele de intrare la tribună și tichetele câștigătoare în premiul înzestrărei armatei.

Desigur, o atracție.

Concursul hipic dela Galați

Galați 28 (prin telefon). — Azi și eri a avut loc în localitate un mare concurs hipic. Au asistat peste 5000 de spectatori.

Am remarcat pe d. ministru Slăvescu și pe d. Giurescu, rezident regal.

Mai jos dăm rezultatele:

PROBA DE DRESAJ

1. *Lt. Dan Pavelescu* o cupă și 4000 lei.
2. *Popescu Gh.* 3000 lei.
3. *Lt. Ionescu* 1000 lei.

PROBA DE PRECIZIE INCEPATORI

1. hors concurs *căpitan Tudoran.*
1. *Lt. Petrescu Mihail* ocupă și 3000 lei.
2. *Lt. Atanasiu V.* 1800 lei.
3. *Lt. Mărgărit* 1200 lei.

PROBA DE VANATOARE UȘOARA (*handicap*)

1. *Avocat Halgner* 4000 lei.
2. *Căp. Corbeanu* 2500 lei.
3. *Lt. Fotescu* 1800 lei.

PROBA DE VANATOARE GREA

1. *Căp. Tudoran* cupa Dunărea de jos și 7000 lei.
2. *Căp. Maxim* 4500 lei.
3. *Căp. Rădulescu* 3500 lei.

CARITURA IN INALȚIME

1. *Căpitan Maxim* cupa Covurlui și 5000 lei.
2. *Căp. Maxim* și *Lt. Pârvu* 5000 lei.

PROBA AMAZOANELOR

1. *D-ra Miclescu.*
2. *D-na căp. Tudoran.*
3. *D-ra Miclescu.*

AZI LA BANEASA TRAP

Reuniunea înzestrărei naționale

Intrunire festivă. Program remarcabil cu participarea câtorva vedete

Societatea hipică română nu se desminte. Mereu numai cu lăudabile inițiative.

Aceia de azi o califică îndeajuns și denotă că diriguitorii ei sunt atenți față de chemările de înalt ordin, față de îndatoririle către țară.

Reuniunea de azi este dedicată înzestrărei naționale.

Taxele provenite din intrări, reținerile dela pariul mutual în premiul Inzestrărei armatei, 20% din câștigurile proprietarilor, toate procentele conducătorilor din reuniunea de azi și câte 20 de lei de fiecare băiat de grajd vor forma un fond care va fi alocat fondului pentru înzestrarea armatei.

Reuniunea va avea un caracter festiv.

*

Programul este la înălțimea evenimentului. Un program care se remarcă prin diverse și consistente atribute.

In primul rând vom remarca marea afluență de vedete tinere.

Astfel vor alerga Zeta, Carol, Hanover, Winsome Josedale, Ghid. Josedale Margot și Domnița Harry. Faptul că unele curse sunt deschise desigur că va contribui la potențarea interesului. Mai jos ne vom formula preferințele.

PREMIUL MEHEDINȚI

Carol Hanover este de altă clasă decât adversarele opuse. Normal ar fi ca să dispună de Floare.

Indicăm: **CAROL HANOVER, Floare.**

PREMIUL MIRANDELLA

Josedale Margot beneficiază de avantagii și de locul din fruntea plutonului. Fiind însă vorba de o iapă decepționantă, facem rezerve. Pentru locul al doilea alegem pe Coconaș.

Indicăm: **JOSEDALE MARGOT, Coconas.**

PREMIUL LEDA

Intre Zenit și Domnița Harry se va petrece lupta finală. La 40 de metri n'ar fi exclus ca Zenit care se află în mare formă să obțină câștig de cauză.

Indicăm: **ZENIT, Domnița Harry.**

PREMIUL MONTE CARLO

Viziru are o bună situație în cursă. Dacă ar fi corect, l'am recomanda cu multă convingere. Și așa se cuvine să biruie. Havana și Pandur reprezintă pericol pentru pensionarul lui Ghinea.

PREMIUL MUSCLETONE

Dorka, Winsome Josedale și Ghid prezintă cele mai concludente titluri. Ghid nu credem că poate da 20 de metri celor două iepe. Intre ele vom marca o ușoară preferință pentru iapa americană.

Indicăm: **WINSOME JOSEDALE, Dorka.**

PREMIUL INZESTRAREI ARMATEI

Greu de ales între Hercegno, Dorna și Guardian Girl. Roaiba grajdului Sterea are avantajul corectitudinei. Precizăm însă că Dorna va fi redutabilă.

Indicăm: **HERCEGNO, Dorna,** Guardian Girl.

PREMIUL MENTON

Călin traversează o perioadă de radicală transformare. Duce și distanța. Il socotim capabil să întreacă pe Tava și Makrele.

Indicăm: **CALIN, Tava,** Makrele.

Eol fără greșală poate dispune de Răsura și Hispano.

Indicăm: **EOL, Răsura,** Hispano.

Concurenți probabili

Premiul MEHEDINȚI
Condiție — 15.000 lei

Turla	1720	Slobozenco
Miriștea	1740	Szabo
Floare	1780	Drăgotescu
Carol Hanover	1780	Fischer

Premiul MIRANDELLA
Condiție — 15.000 lei

Jos. Margot	2160	Grünwald
Ieroșca II	2200	Fischer
Brebenea	2200	Gaidaev
Coconaș	2200	Ghinea

Premiul LEDA
Record — 15.000 lei

Zenit	2100	Fischer
Domnița Harr.	2140	Cerkasov
Busuioc	2140	Ghinea
Tufănica	2140	Gaidaev
Leu	2160	Marcenco
Lăcrămioara	2160	Crotenco

Pr. MONTE CARLO
Record — 21.000 lei

Viziru	2100	Ghinea
Kamaa	2100	Grünwald
Talaz	2100	D-trescu
Champion jr	2120	Ionescu
Pandur	2140	Fischer
Nation	2140	Gaidaev
Havana	2160	V. A-sky

Premiul MUSCLETONE
Condiție — 40.000 lei

Oborean	2220	Crainic
Măgura	2220	Ghinea
W. Josedale	2280	Cerkasov
Dorka	2280	Grünwald
Ghid	2300	V. A-sky

Premiul LUCY
Performanță — 13.000 lei

Harry Boy	1760	Ghinea
Cartușel	1760	Gram
Sultan II	1780	Gaidaev
Zeta	1780	Fischer
Poenița	1800	Szabo
Sorvaneț	1800	Borisiac

Pr. INZESTRARII ARMATEI
Handicap — 15.000 lei

Spic	1700	Gram
Peter Worthy	1700	Cristodoresco
Dorna	1700	Pavlic
Bruma II	1720	Lucan
Pacahantos	1720	Vârlan
Geisha	1720	V. A-sky
Guard. Girl	1760	Ghinea
Hercegnö	1760	Gaidaev
Edith	1780	Fischer

Premiul MENTON
Handicap — 13.000 lei

Călin	2120	Ghinea
Pan Worthy	2120	Borisiac
Pinkerton	2140	Gavrilescu
Tava	2140	Szabo
Makrele	2160	Grünwald
Va-ta	2160	Drăgotescu
Bețiv	2200	Fischer

Premiul MILANO
Handicap — 11.500 lei

Zarzăr	1700	Szabo
Dracu	1700	Slobozenco
Hispano	1760	Zabelin
Cilly Hanover	1760	Pavlic
Sorana	1820	V. A-sky
Eol	1820	Ghinea
Răsura	1820	Gaidaev

Alergările de trap

Băneasa Trap; Ziua XI-a, Miercuri 31 Mai 1939
—PROGRAM DEFINITIV—

Premiul NICERON
Condiție (1/1) 13.000 lei

2080 Zarzăr.
2100 Lin.
2120 Elișor.
2140 Dâmb.
2160 Primăvara.
2180 Candriu.
2200 Măgura, Extra.
2220 Va-ta.
2240 Zenit, Dor de Ducă.
2280 Ghimp.

Premiul JAVELOT
Condiție (1/5) 13.000 lei

1720 Tava.
1740 Ciclop, Sonia W., Puica.
1760 Elisabeth Mary, Jarvis, Catinca, Sorvaneț.
1780 Brebenea, Peceora, Pisica.
1800 Hercegno, Giuditta.
1820 Jade.
1880 Viitor.

Premiul DON COSSACK
Condiție (1/10) 15.000 lei

1720 Poenița, Ghimp, Tutun, Josedale Margot.
1740 Lanț, Catinca, Sorvaneț.
1760 Pock, Peceora.
1780 Edith, Pandur, Guardian Girl, Jade, Iubita.
1820 Viitor.

Premiul MOSCOPOLE
Condiție (1/1) 11.500 lei

1700 Ulm, Olga, Isvor T., Uranus, Bistricioara, Domnia, Ikar, Speranța, Uraca.
1720 Românaș, Rozina.
1740 Uria Nocica.
1760 Lilia, Don.
1780 Tibet.
1860 Musculița.
2340 Floare.

Premiul OLT
Performanță — 13.000 lei

2100 Turla.
2120 Elișor, Bandit II, Urganda.
2140 Furor, Cina, Brenn.
2160 Sorana, Tais, Ural, Răsura.
2180 Extra, Pan Worthy.
2220 Taina, Santuța.

Premiul MANGALIA
Record — 21.000 lei

1700 Blondella.
1720 Rosalinde, Viitor, Belșug, Sam Worthy, Nation, Katy, Caid, Pisica, Iubita.
1740 Champion, Naplopo, Gruia, Petruș.
1760 Hanibal II, Roland D., Citr, Gordon.
1780 Joppa Hanover, Antrag.
1800 Haron.

Premiul NEY
Handicap — 15.000 lei

2100, Dorna, Peter Worthy, Bruma, Eftin.
2120 Ciclop
2140 Dolly Worthy, Bruma II, Eftin.
2160 Lanț, Cupidon, Ieroșca II, Brebenea, Dorka.
2180 Edith, Talaz, Tutun, Ideal.
2200 Blondella.

Premiul BEL AMI
Handicap — 13.000 lei

1700 Eggy.
1720 Izma, Floare, Fudul, Florita, Peter Gordon, Candriu, Crai.
1740 Tava, Draga Mea, Dor de Ducă, Harry Boy.
1760 Pinkerton, Makrele, Va-ta Sonora.
1780 Spic, Legionar.
1800 Ghimp.

Premiul LIBERIA
Handicap — 11.500 lei

1700 Jupân, Facla, Tibet, Helen Halpin, Lilia.
1720 Turla, Musculița, Comoara, Ialpug.
1740 Hispano, Don, Elișor.
1760 Arvuna, Cilly Hanover.
1780 Mister, Sorana, Tais, Primăvara, Răsura.
1800 Elena, Extra.
1820 Barza.

PRESA ȘI ALERGĂRILE DE AZI

ZIARELE	Premiul Mehedinți	Premiul Mirandella	Premiul Leda	Premiul Monte Carol	Premiul Muscletone	Premiul Lucy	Premiul Inzestrării Armatei	Premiul Menton	Premiul Milano	
Universul Sport	Carol Han. Floare	Jos. Margot Coconaș	Zenit Domnița H.	Viziru Havana	W. Josedale Dorka	Zeta Poenița	Hercegnö Dorna	Călin Tava	Eol Răsura	
Gazeta Sporturilor	Carol Hanover Miriștea	Jos. Margot Coconaș	Zenit Domnița H.	Pandur Havana	Dorka W. Josedale	Zeta Poenița	Dorna Guard. Girl	Makrele Bețiv	Hispano Tais	
Universul	Carol Han. Floare	Jos. Margot Coconaș	Zenit Domnița H.	Viziru Pandur	Dorka W. Josedale	Zeta Poenița	Cristodorescu Hercegnö	Călin Bețiv	Eol Hispano	
Curentul	Carol Han. Floare	Jos. Margot Coconaș	Domnița H. Busuioc	Kamaa Champion jr	W. Josedale Ghid	Zeta Poenița	Pacahantos Geisha	Pinkerton Călin	Răsura Eol	
România	Carol Han. Miriștea	Coconaș Brebenea	Domnița H. Tufănica	Pandur Champion jr	W. Josedale Ghid	Zeta Cartușel	Geisha Edith	Makrele Călin	Eol Răsura	
Timpul	Carol Han. Floare	Jos. Margot Coconaș	Domnița H. Zenit	Pandur Havana	W. Josedale Ghid	Zeta Poenița	Hercegnö Doina	Gr. Abăluță Călin	Eol Răsura	
Ordinea	Miriștea Carol Han.	Jos. Margot Coconaș	Domnița H. Zenit	Havana Pandur	Ghid Dorka	Zeta Harry Boy	Hercegnö Geisha	Bețiv Călin	Eol Răsura	
Seara	Carol Han. Floare	Coconaș Brebenea	Domnița H. Busuioc	Kamaa Pandur	W. Josedale Dorka	Zeta Poenița	Dorna Geisha	Călin Bețiv	Tais Eol	
Semnalul	Carol Han. Floare	Jos. Margot Brebenea	Zenit Busuioc	Pandur Havana	W. Josedale Ghid	Zeta Sultan II	Dorna Geisha	Călin Va-ta	Răsura Eol	
Cei mai indicați	Carol Han. 8 Miriștea 1	Jos. Margot 7 Coconaș 2	Domnița H. 5 Zenit 4	Pandur 4 Kamaa 2 Viziru 2 Havana 1	W. Josedale 6 Dorka 2 Ghid 1	Zeta 9	Gr. Cristodorescu 4 Hercegnö 3 Geisha 1 Pacahantos 1	Călin 4 Makrele 2 Bețiv 1 Gr. Abăluță 1 Pinkerton 1	Eol 5 Răsura 2 Hispano 1 Tais 1	

BASKET-VOLLEY-BALL

O etapă cu multe clarificări

A inceput competiția de basket feminin „Petre Anghelescu"

Campionatul regional de volley și basket își deapănă în mod normal zilele pe care le mai are de „trăit", înversunându-se însă pe zi ce trece: echipele codașe fac eforturi disperate pentru a scăpa de „lanterna roșie" sau de razele ei.

Deaceia nu trebue să surprindă că jocurile disputate eri în cadrele primei categorii de volley și basket au dat naștere la luptă acerbă, înregistrându-se chiar și o surpriză, care e opera Aurorei în dauna Telefon Clubului.

In general etapa de eri a fost animată cu matchuri frumoase, cu asistență selectă și numeroasă, constituind un nou pas înainte spre majorare, lucru pe care tinde să-l ajungă aceste sporturi.

Iată în rezumat — căci spațiul nu ne permite — matchurile de eri:

VOLLEY FEMENIN

Categoria I-a

In cadrul primei categorii feminine Macaby s'a relevat prin faptul că a susținut două jocuri, care însă după cum era normal le-a pierdut pe amândouă.

In primul joc contra Startului a cedat categoric la opt și la patru, iar în cel de al doilea joc Sp. Studențesc a câștigat la fel de categoric.

Categoria II-a

In categoria secundă Delavrancea își continuă seria victoriilor învingând din nou și [illegible] de categoric pe E. F. A. la a căror jucătoare nu se mai cunoaște dragostea de club.

Elena Tomescu a fost cea mai bună de la învingătoare iar de la învinse Comănescu a muncit mult și cu folos. Venus deasemenea se anunță o redutabilă echipă căci eri a câștigat în dauna Startului B care are însă scuza că a jucat numai în patru echipiere.

In sfârșit Sp. Studențesc B a reușit să adune licențele jucătoarele s'a prezentat pe teren și a câștigat în dauna Aurorei B. Invingătoarele au desigur merite, necontestate, având cele mai bune jucătoare în Puica Belitoreanu și Teodorescu, iar dela învinse Ady Petreanu și Clary Bătinescu au fost cele mai bune.

Volley masculin

In categoria I-a, O. C. B.-ul a reușit să termine urgent cu Sp. Studențesc, iar V. S. C.-ul cu Brătan în formă mare după un match foarte frumos a dispus de Macaby. Dela învinși doar Codetzky și Edy Cohn au fost mai buni. C. F. R. după o luptă de trei seturi a învins pe Aurora, astfel că Telefon Club deși n'a jucat, e campion național, iar V. S. C.-ul a scăpat definitiv de retrogradare.

In categoria II-a se remarcă victoria extrem de greu obținută de Av. Sportiv și scorul de la întâlnirea C. F. R. B. T. — Viforul Dacia.

In categoria III-a Delavrancea cu o echipă necompletă a cedat totuși onorabil Craiului Nou, un învingător merituos.

BASKET - BALL

După cum am spus mai sus la basket s'a obținut un singur rezultat-surpriză, fiind opera Aurorei care a dispus de Telefoane cu 27-21. Acest match ne scoate însă în evidență valoarea lui Costică Herold care astăzi n'a jucat, astfel că rezultatul nu trebue să ne mai mire.

Sp. Studențesc s'a distrat cu A. C. T. pe terenul E.F.A.

In categoria II-a A. S. A. și Juventus își continuă seria victoriilor, iar la categoria III-a Delavrancea face din nou — pentru a câta oară!! — dovada că este cea mai bună echipă a categoriei.

La basket feminin Aurora a cedat după un match foarte dur — de ce oare o fi jucând așa „tare",... sexul „slab"? — Viforului Dacia, însă la limită.

Iată rezultatele tehnice:

Rahova-Pebe 2-0 (forfait).
Radu V.-Macaby 2-0 (forfait)
Juventus-V. Dacia 32-22.
Energia-Inainte 2-0 (forf.).

Rezerve

A. S. A. - Pebe 21-12

Categoria III-a

Tirul-V. Dacia 12-10.
Caraiman - Sp. Studențesc 2-0 (forfait).
Delavrancea - C.F.R. 37-20.

Basket feminin

V. Dacia - Aurora 9-8.
Tirul - Miorița 15-0 15-0 (forfait).

Rezerve

Delavrancea-Sp. Studențesc 15-0; 15-0.

Basket-ball

Aurora-Telefoane 27-21.
Sp. Studențesc-A.C.T. 60-20.

Rezerve

A. C. T. - Sp. Studențesc 2-0 (forfait).

CATEGORIA II-a

A. S. A. - I. P. S. P. 41-17.

Volley feminin

CATEGORIA I-a

Sp. Studențesc - Macaby, 15-4 15-4.
Start Club - Macaby, 15-8, 15-4.

CATEGORIA II-a

Delavrancea - E. F. A. 15-2 15-10.
Venus - Start B. 15-12, 15-9.
R. Vodă - Craiovan 15-0 15-0 (forfait).
Sp. Studențesc - Aurora 15-8 15-11.

VOLLEY MASCULIN

Categoria I-a

O. C. B. - Sp. Studențesc 15-5 15-8.
C. F. R. - Aurora 10-15 15-8 15-5.
V. S. C. - Macaby, 15-11 5-15, 16-14.

Categoria II-a

A. S. A. - Vergu 15-8, 15-7.
V. Dacia - C. F. R. B. T. 15-0 15-14.
Viitorul - Inainte 15-5, 15-0 (forfait)
Caraiman - A. S. 13, 15-8 15-9.
Av. Sportiv - E. F. A., 15-15 15-12, 15-13.

Rezerve

I. P. P. - E.F.A. 15-2 15-13.
Inainte-Viitorul 15-2 15-10.
A. S. 13 - Caraiman forfait ambele.

Categoria III-a

Craiu Nou - Delavrancea 2-15 15-8, 15-8.

R. F.

Astăzi, activitate interesantă

Activitatea oficială de basket și volley, este și astăzi interesantă, datorită faptului că pe lângă partidele obișnuite de băeți sunt trei matchuri de basket femenin, în cadrul cupei donată de d. Petre Angelescu

„Cloul" zilei este fără îndoială, partida de basket-ball dintre C. F R., și V.S.C., partidă care trebue să lămurească o superioritate mult discutată în urma întâlnirilor din cadrul cupei de iarnă, întâlniri soldate cu victoria V. S. C.-ului

Beneficiind și de teren, C. F. R.-ul are șanse să desmintă „accidentele" din cupă

La basket-ball femenin, lupta se anunță aprigă, deoarece echipele s'au pregătit intens. Nu ne hazardăm să facem pronosticuri, deoarece nu cunoaștem forma formațiilor „bombe", pe care le-au pregătit cluburile participante.

„Inchiderea" va fi făcută de echipa de basket-ball a Venusului, care va arăta progresul făcut, pe pielea „bonapartiștilor". Iată programul complet al partidelor oficiale:

BASKET-BALL FEMENIN
CUPA „PETRE ANGELESCU"
Luni, 29 Mai 1939
SERIA I-a

Caraiman — Delavrancea, teren C. F. R. Luni 29, ora 17, arb. Surmeian.

Vergu — Bonaparte, teren Sportul, ora 17, Luni 29, arb. Dudu Riegler.

SERIA II-a

Radu Vodă — Sp. Studențesc, teren Sportul ora 11, Luni 29 Mai, arb. N. Alexandrescu.

VOLLEY-BALL FEMENIN

Hai-Hai Aurora teren M. Oficial ora 17, arb. Ghițescu.

BASKET BALL
Categoria I-a

C. F. R. — V. S. C. teren C. F. R. ora 18 arb. Gr. Ovachian.

REZERVE

C. F. R. — V. S. C. ora 16 teren C. F. R. arb. Sumeyan.

Categoria II-a

Venus — Bonaparte teren C. F. R. ora 19 arb. Iatropol.

Finalele campionatului interuniversitar de volley și basket

Astăzi de dimineață se vor disputa pe terenul Sp. Studențesc finalele campionatelor de volley și basket interuniversitare.

La basket s'au calificat echipele: Academia Comercială, Arhitectura și Drept.

VOLLEY

La ora 9,30 echipa Academiei Comerciale va primi replica echipei Medicina Umană.

Având în vedere că la Academia Comercială vor fi jucători de o excepțională valoare indicăm victoria „comercialilor".

BASKET

Primul match se va consuma între echipele „Comercianților" și „Arhitecților".

Prin simplă impresie indicăm victoria Academiei Comerciale.

Finala se va disputa între facultatea de Drept care este „senatoare de drept" și învingătoarea dintre „Academia Comercială" și „Arhitectura".

In rezumat programul pentru azi are următoarea înfățișare.

VOLLEY

Ora 9.30 Academia Comercială — Medicina Umană.

BASKET

Ora 10 Arhitectura—Academia Comercială.

Ora 12. Dreptul — Invingătorul dintre Arhitectura și Academia Comercială.

RUGBY

T. C. R., învingând Stadiul Român, își menține candidatura la șefie

Eri, pe Velodrom, pe un timp și un teren minunate pentru rugby, s'au disputat două din cele trei partide programate, de oarece într'a treia, unul din adversari a strălucit prin absență.

In matchul vedetă, T. C. R. a dovedit că știe să joace o partidă decisivă. Deși au fost dominați, totuși s'au apărat cu o îndârjire care le face cinste.

Stadiștii au arătat o revenire în formă foarte accentuată, lucru care le-a permis să desfășoare un joc deschis și spectaculos. Păcat că nota de spectacol a triumfat pe lângă cea a eficacității. In general un match frumos, care a avut darul să arate că, rugbyul mai poate furniza un spectacol de calitate și în acelaș timp de sportivitate.

VIFORUL DACIA—R. C. 13 19—0 (5—0)

Deschiderea programului a fost furnizată de gazde și R. C. B., pentrucă în primul match programat, R. C. B. a forfaitat, lăsând pe Venus să obțină trei puncte fără luptă.

Această partidă a fost departe de un rugby adevărat, echipele furnizând un joc de mântuială și de trecere a timpului. Din când în când Viforul Dacia mai juca puțin rugby și atunci arătau că dacă vor, pot reuși lucruri frumoase.

Fatidicii au servit o replică mai viguroasă numai în prima repriză, după pauză fiind simpli figuranți.

Au marcat Calistrat, Vasilescu (2), N. Nicolau și Covaci. Beju a transformat două essaiuri. Cei mai buni dela învingători: Calistrat Krantz și Kurtzbauer. Dela R. C. 13, Trifu și Anghel Grigorescu.

T. C. R.—STADIUL ROMAN 6—0 (0—0)

Sub arbitrajul excelent al d-lui Câșu Anastasiade echipele apar în formațiile următoare:

T. C. R.: Hartley, Popovici, Pană Marinescu, Dragu, Popa, Mărculescu, Tanoviceanu, Țăranu, Irimia, Burlescu, Mateescu, Bârsan, Marin și Zissu.

STAD. ROM.: Tudor Ion, Virgil Ion, Bogos, Gabay, V. Munteanu, C. Munteanu, Ghiondea, Vogel, G. Ionescu, Crivăț, Blașek, Argeșiu, Bonatti și Slobozianu.

Jocul începe în nota de dominare a Stadiului. Melé-ul le funcționează admirabil și obțin toate baloanele. Treisferturile însă comit marea greșală de a ataca lateral, bucurându-se cu ușurință și făcând sarcina decanilor mult mai ușoară. Intreaga repriză se scurge în acelaș ritm. Orice atac timid încercat de T. C. R. este întors de către tușele lungi ale lui Tudor Ion.

După pauză, se repetă povestea din jocul cu studenții. Stadiștii cedează la înaintare, lucru care înlesnește o dominare a Tenisului. La un dribling al înaintării, Tudor prinde și bate. Balonul se lovește de Mateescu și cade cadou în brațele lui Irimia, care face doi pași și culcă. Un essai de gratis și nemeritat. Bârsan ratează transformarea.

Acest essai aduce calmul în tabăra decanilor și enervarea în cea adversă. Jocul continuă și Marinescu are o pătrundere, bate a suivre și Dragu culcă în but. Popa ratează și el transformarea.

Ultimele minute se scurg în avantajul teritorial, dar ineficace al Stadiului.

Stadiștii au pierdut matchul în prima repriză, când cu un atac organizat și decis, puteau marca două essaiuri.

In general o victorie nu prea meritată din punct de vedere technic, dar reală în privința deciziunei pusă de T. C. R. pentru obținerea unui rezultat favorabil lor.

S'au remarcat dela T. C. R.: Tanoviceanu, cel mai bun depe teren, Popa, Burlescu și Țăranu, iar dela Stadiu: C. Munteanu, Bogos, Crivăț și Bonatti. Zisu s'a remarcat prin înjurăturile adresate publicului.

In urma rezultatului acestui match, a rămas desemnarea campionului pentru Duminica viitoare, când are loc finala între Sp. Studențesc și T. C. R. Se anunță un match mare și frumos. Cel puțin așa se speră!

Dudu

REZULTATELE TECHNICE

Venus—R. C. B. forfait R. C. B.
Viforul Dacia — R. C. 13 19-0 (5-0).
T. C. R.—Stadiul Român 6-0 (0-0).

CONVOCARE

Sportul Studențesc, secția de rubgy, convoacă la un antrenament general pe toți jucătorii primei echipe și de promoție, astăzi, Luni 29 Mai, ora 17, pe terenul Velodrom. Absenții vor fi sancționați cu suspendarea.

HAND-BALL

C. F. R. a câștigat derby-ul sezonului, învingând pe Turnverein cu 2-1 (1-0)

Partida dintre C. F. R. și Turnverein socotită derby-ul campionatului, a atras pe Velodrom foarte mulți admiratori, care au venit să-și încurajeze favoriții.

Importanța celor două puncte pentru care s'a disputat matchul, a ocazionat partidei o atmosferă încărcată la maximum.

Starea proastă a terenului a influențat enorm asupra jocului desfășurat, din care cauză jucătorii n'au mai putut da întreaga măsură a posibilităților lor.

Insăși rezultatul o dovedește, mai curând s'ar crede că s'a jucat o partidă de foot-ball de cât una de hand-ball.

Matchul a fost însă disputat de ambele echipe până la ultima fărâmă de energie și, a pasionat foarte mult pe cei cari au făcut deplasarea la Velodrom.

Partida debutează printr'un iureș de ambele părți. Nici una din echipe nu poate înscrie. Abia în min. 20 o acțiune la poarta B. T. V.-lui permite lui Neamțu dela C. F. R. să tragă puternic pe jos iar portarul nu poate reține: feroviarii conduc cu acest rezultat până la sfârșitul reprizei.

La reluare terenul de joc se prezintă și mai prost, dar jocul continuă cu aceiași alură.

Turnverein, combină mai bine, dar nu pot pătrunde prin apărarea de fier a feroviarilor.

Plouă tot mai mult, iar controlul balonului se face foarte greu. B. T. V. are o incursiune frumoasă și în min. 16 Hahn aduce egalarea.

Feroviarii par nemulțumiți de acest rezultat și reacțiunea lor se termină printr'un shot tras pe jos, pe care portarul advers îl scapă în goal. Punctul victoriei a fost înscris tot de Neamțu. Feroviarii spre a menține acest rezultat, se retrag în apărare și luptă până la epuizare. Fluerul final anunță victoria muncită și pe deplin meritată a feroviarilor.

Acest rezultat se datorește în bună parte apărării feroviare, care a jucat excepțional de bine. Calistrat revenit în formă, a făcut o partidă magistrală.

Eșecul B. T. V.-lui se datorește liniei de halfi, care a contat numai într'un singur om și acela a fost Sonntag. Din ceilalți, s'au remarcat Galter, Herzog și Hahn.

BA D

BOX

Pe programul dela 2 Iunie

Lucian Popescu, Moți Spacow și Vasile Șerbănescu vor înfrunta pe: Phill Dolhem campionul Europei, Jean Simons și Noben

Pentru seara de 3 Iunie „Arenelor Romane" le-a fost sortit să găzduiască o mare gală internațională de box organizată cu ocazia serbărilor din cadrul „Lunei Bucureștilor". Programul are ca match vedetă, întâlnirea dintre Phil Dolhem, campionul Europei la cate-

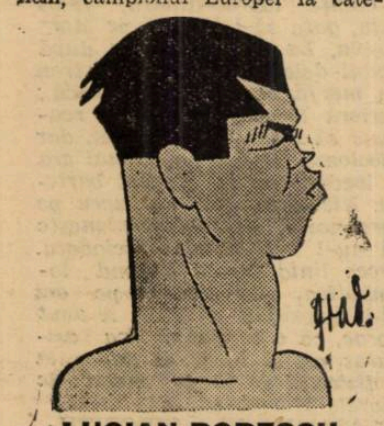

LUCIAN POPESCU

goria „până" și Lucian Popescu campionul României la „ușoară". Matchul se va desfășura pe o distanță de 15 reprize a trei minute, titlul belgianului fiind pus în joc. Phil Dolhem, adversarul românului dela 3 Iunie este socotit în momentul de față cea mai bună „până" a continentului nostru. Calitățile sale sunt: o mare intuiție a boxului, technică sută la sută, lovește năprasnic, suflu fără sfârșit și derutează complet orice adversar datorită unui îndrăcit joc de picioare. Lucian Popescu, cu această ocazie, caută să cucerească — cu orice preț — titlul european și dându-și seama de marea valoare a adversarului său, se antrenează zi de zi în sala maestrului Toma Panaitescu sub supravegherea acestuia.

Deține o formă din cele mai excelente și optimismul său în privința rezultatului, pare perfect justificat.

VASILE ȘERBANESCU — JEAN SIMONS

Al doilea match al serii, opune pe Vasile Șerbănescu, deținătorul titlului național la toate categoriile, lui Jean Simons un pugilist cu mari calități fapt pentru care federația belgiană de box l-a desemnat drept chalengerul oficial al lui Gustave Roth, campionul țării sale la semi grea și fost campion al Europei la aceiași categorie. Matchul se anunță extrem de disputat, iar românul care s'a antrenat intens speră să oblige pe Simons, să capituleze.

MOȚI SPAKOW — NOBEN

A treia întâlnire și nu mai puțin pasionantă, prilejuește reintrarea — după o lungă absență — a lui Moți Spacow, cea mai populară figură a ringului românesc și fost deținător național al titlului suprem. El va întâlni pe greul-masiv Noben, fost de asemeni campion al Belgiei. Adversarul lui Moți este boxeurul în al cărui palmares, deși cuprinde zeci de matchuri internaționale nu figurează decât două înfrângeri de extremă justețe. Sarcina lui Moți este foarte grea, însă în forma în care se găsește Moți, îl face să creadă că reintrarea sa va coincide cu o victorie și deci va părăsi ringul în câștigător.

„Imi pare rău, dar, Noben va fi nevoit să adauge în palmaresul său... a treia înfrângere!" ne-a declarat Spacow.

Matchurile profesioniste vor fi încadrate de încă 3 întâlniri amatoare de mare calibru printre cari figurează disputa între Const. Tutoianu și Ion Chiriac doi boxeuri

NOBEN

cari vor furniza o luptă de toată frumusețea, cu atât mai mult cu cât e vorba de a tranșa o veche rivalitate și implicit supremația. Celelalte două matchuri amatoare vor fi anunțate ulterior.

Programul dela 3 Iunie se anunță foarte bogat și datorită valorilor combatanților și-a asigurat — de pe acum, — un mare succes.

Break... Stop... Out..

● Matchul dintre Jean Beslay și Edy Rabak disputat în sala Central din Paris s'a terminat la egalitate.

● Contractul pentru disputarea matchului Len Harvey—Jock Mac Avoy, pentru titlul semi-greu al Imperiului Britanic a fost semnat. Matchul va avea loc la 22 Iunie pe arena Harringay.

● Matchul dintre Eduard Tenet, campionul Europei la categoria mijlocie și Mario Casadei, campionul Italiei și învinsul lui Mielu Doculescu a fost perfectat. El se va ține în ziua de 18 Iunie pe arena Pradi și titlul primului va fi în joc.

● Cu prilejul ultimei reuniuni desfășurată la Oran, Germain Perez a învins prin abandonare în repriza 2-a pe Ahenza și Penica a obținut aceiași decizie, dar în repriza 9-a, asupra lui Wilfred.

● Jack Mac Avoy, campionul Angliei la categoria semi-grea și-a conservat titlul învingând la puncte pe challengerul său Ginger Sadd. Matchul s'a disputat la Manchester în 15 reprize și a însemnat un destul de sever examen pentru campion.

● Matchul de box pentru campionatul european la categoria semi-mijlocie între Turiello deținătorul titlului și challengerul său francezul Marcel Cerdan a fost fixat pentru data de 3 Iunie și nu 4 Iunie.

Intâlnirea se va desfășura la Milano.

● In cadrul unei mari gale de box care a avut loc la Manchester, campionul Angliei la categoria mijlocie, Mac Avoy a învins la puncte în 15 reprize pe chalengerul său Ginger Sadd.

● Au inceput tratative în vederea angajării unui match între francezul Jean Despeaux și englezul George Davis. Dacă tratativele vor fi duse la bun sfârșit, întâlnirea va avea loc la 5 Iunie la Londra.

NEVRARGYL
Dr. BOUSQUET
CALMEAZĂ IMEDIAT DURERILE DE CAP ȘI ORI CE NEVRALGII

ATLETISM

Vineri 2 Iunie încep concursurile atletice străjerești

Importanța concursurilor. Inscrierile se închid Miercuri. Probele manifestațiunii

Săptămâna tineretului va începe în curând. Intre 1—8 Iunie în toată țara străjerii și străjerele vor desfășura o intensă activitate.

In programul manifestărilor, educația fizică și sporturile ocupă loc de frunte.

ATLETISMUL, SPORTUL DE BAZA AL TINERETULUI

Dându-și seama de importanța atletismului ca sport de formațiune și de necesitatea ca tineretul nostru să fie îndrumat spre practica acestui excelent exercițiu fizic, Straja Țării a introdus dela început în programul său atletismul, iar anul trecut a realizat primele întreceri atletice străjerești.

Succesul de anul trecut a dovedit utilitatea acestor concursuri, ceeace face să privim cu încredere manifestațiunile din acest an.

CONCURSURILE STRAJERESTI SURSA PENTRU ATLETISMUL ROMANESC

Concursurile atletice străjerești, care după cum se știe se vor desfășura în toată țara, constituesc un excelent mijloc de a descoperi elementele de valoare, care apoi antrenate și lucrate metodic vor mări contingentul atleților români.

Concursurile dela 2 și 4 Iunie, sunt un început modest dar sigur de popularizare a atletismului în rândurile tineretului și inițiativa Străji Țării vine să umple un mare gol în sportul românesc.

UN CADRU FESTIV

Pretutindeni concursurile atletice străjerești se vor desfășura într'un cadru festiv, iar în Capitala țării marea manifestațiune va fi pusă sub Patronajul M. S. Marele Voevod Mihai.

MIERCURI SE INCHID INSCRIERILE

Inscrierile în vederea acestor concursuri se primesc până Miercuri 31 Mai, ora 18 la Legiunea de străjeri 9 str. Eugen Carada.

PROBELE CONCURSURILOR

Reamintim străjerelor și străjerilor probele care se vor desfășura în acest an:

STRAJERI

60 m. străjeri, curs inferior (un concurent de stol).
60 m. cursă cu obstacole (un cuib de stol).
80 m. străjeri curs superior (un concurent de stol).
6x80 m. stafetă (un cuib de stol).
1.500 m., alergare pe teren variat (un cuib de stol).
Aruncarea grenadei (un străjer de stol).

STRAJERE

50 m. (o străjeră de stol).
6x60 m. (un cuib de stol).
Mingea praștie (o străjeră de stol).

Din lipsă de oficiali...

Brevetul atletic s'a contramandat

Reuniunea anunțată pentru eri, brevetul atletic, din... lipsă de oficiali nu s'a mai disputat.

Fără îndoială că motivul este dintre cele mai nostime, dar acesta este adevărul. Vâlva făcută în jurul acestui concurs-examen (acesta este poate cel mai nimerit termen) a reușit să adune un număr destul de apreciabil de atleți și debutanți.

Spre disperarea celor prezenți, fețele oficialilor nu s'au arătat, astfel că „de jure" concursul s'a contramandat.

Regretăm că nu a fost ținut în seamă sfatul nostru, ca pentru ziua de eri să fie programată o cursă de mare fond pe șosea.

Era cel mai cuminte lucru acum când stadionul era ocupat și un minunat prilej de a fi văzuți la lucru marathoniștii bucureșteni.

Se vede că au uitat forurile conducătoare ale atletismului bucureștean că avem înainte campionatul național de Marathon dar mai ales întrecerea dela Athena.

Deoarece și Duminica viitoare stadionul va fi ocupat, iar pista dela Velodrom este încă improprie pentru o bună desfășurare a probelor, insistăm ca liga să-și îndrepte privirile spre cursele de lungă durată, cari în ce privește teatrul de desfășurare sunt atât de puțin pretențioase, iar ca rezultate nu avem decât de câștigat.

După 8 Iunie, când A. N. E. F.-ul va fi liber, atletismul bucureștean va putea intra în mersul lui normal.

De pe pistă...

● Pekkuri a câștigat campionatul Finlandei de cross-country.

Cursa s'a alergat pe 10 km. Pekkuri a terminat în 31 m. 24 s., al doilea Laihoranta 21 m., 49 s., iar al treilea Matti Jarvinen 31 m. 53 s.

● La Trandlein, Rasdal a câștigat campionatul Norvegiei de cross-country alergat pe 6 km. în 20 m. 23 s.

● Campionatul Angliei de 4×400 yardzi a fost câștigat de echipa South London în 3 m. 26 s. 2/10.

Achilles Club, cu Horsfall și faimosul Brown s'a clasat a 3-a cu 3 m. 30 s. 4/10.

● In excelentă formă Kreela a lansat greutatea 15 m. 82, învingându-l pe Malstein, 15 m. 10.

● Crossul național polonez, disputat pe 13 km., a fost adjudecat de tânăra speranță a fondului polonez Karhoisky.

● Suedezul Lidman a acoperit 110 m. garduri în 14 s. 6/10.

● Nikkanen este în formă. De curând la Helsinki a aruncat sulița 74 m. 67, înaintea lui Vainio 63 metri.

Nurmi a fost însărcinat cu preparațiile olympice ale alergătorilor de fond: Maeki, Pekuri, Salminen și Lehtinen.

● Săritorul cu prăjina, polonezul Moronczyk, cunoscut atleților români dela matchul Polonia — România dela Cernăuți, a sărit 4 metri 10.

Rezultatele reuniunei de ieri organizată de gruparea „Mielu Doculescu"

Eri după amiază la ora 16, s'a desfășurat în grădina „Mortac" din Calea Dudești, o frumoasă reuniune amatoare de box cu concursul unor buni elevi ai sălilor: „Turda" „Tirul" „Jean Constantinescu" „A. C. T.", cari au dat replica unui lot de excelenți amatori ai grupării „Mielu Doculescu", organizatoarea acestei reuniuni.

Programul s'a bucurat de un real succes publicul extrem de numeros aplaudând îndelung toate matchurile.

REZULTATELE TECHNICE:

Gh. Cojocaru (J. C.) învinge la puncte de-o manieră categorică pe **Ștefan Spac** (A. C. T.).

Mihai Spiridon (Turda) câștigă la puncte în fața lui **Al. Dumitrescu** (Mielu Doculescu).

Temistocle Iliescu (Mielu Doculescu) învinge după un match frumos pe **Radu Alexandru** (Tir).

Anton Stein (Mielu Doculescu) termină la egalitate cu **Florea Tucă**. A fost cel mai disputat match al zilei.

Titi Stoenescu (Mielu Doculescu) și **Mihai Rădulescu** (Turda) au furnizat cel mai spectaculos match. Juriul i-a împăcat cu o decizie de egalitate.

Voinea Drăgan (Turda) și **V. Constantinescu - Mortac** (Mielu D.) s'au bătut crunt și juriul i-a decretat de forțe egale.

Ludovic Sângheorghe (A.C.T.) în formă excelentă învinge — după ce a furnizat cea mai frumoasă și mai spectaculoasă dispută — pe **Aurel Weintraub** (Turda).

Maestrul de box Mielu Doculescu a făcut un reușit match de antrenament în compania super greului G. Constantinescu — Mortac (130) și a tânărului Anghel Dragomir un element de viitor al ringului românesc.

PING-PONG

D. Petre Angelescu a fost ales președintele comitetului federal F.R.P.P.

Comitetul Federal al Federației de ping pong a ținut aseară o ședință sub președinția d-lui Petre Angelescu în decursul căreia membrii Comitetului au depus jurământul și au discutat următoarele :

— Raportul d-lui Mihail Binder relativ la participarea României la campionatele mondiale de ping pong pe anul 1939 dela Cairo.

— S'au făcut propunerile pentru citările pe „Ordin de zi" cu ocazia „Zilei Sporturilor" și s'au discutat posibilitățile de participare la această sărbătoare sportivă.

— Privitor la întâmpinarea d-lui I. C. Alexandru care se referă la dreptul d-lui Gaston Adelstein de a fi membru în vre-o comisie oficială, s'a decis ca d. secretar Grozea să cerceteze acest dosar la U. F. S. R. și să refere.

— Procedându-se la întocmirea Comitetului Federal, completul a fost astfel alcătuit :

Președinte: *Petre Angelescu*
Vice președinți: *prof. Taraș*
av. Niculae Lucianu
Secretar: *Gh. Vasilescu*
Casier: *Iosif C. Alexandru*

Ședința următoare va fi convocată în cursul săptămânii viitoare pentru a se da instrucțiuni precise asupra participării la „Ziua Sporturilor".

La orele 23 ședința a fost ridicată.

CICLISM

După o cursă dură și plină de peripeții

Virgil Mormocea a câștigat primul „Circuit Leonida"

Victor Nicolozzo cel mai bun om al circuitului

A. Drăghicescu (Leonida) revelația alergării

Un număr impresionant de ghinioane, pene și abandonări. O regie care a întrecut orice așteptări

Eri, pedala noastră a cunoscut un eveniment osebit de interesant, prin faptul că s'a alergat prima mare cursă pe traseul București — Târgoviște—Ploești—București.

ORGANIZAREA A INTRECUT TOATE AȘTEPTARILE

Regisorii probei în frunte cu d-nii Jilescu, ing. Sabados, D-tru Albu *și Iacobescu,* au ținut foarte *mult să asigure alergării de eri o notă aparte prin desăvârșita organizare, la a cărei înfăptuire au lucrat de câteva săptămâni în șir. Și au reușit pe deplin, căci succesul ce l-a cunoscut această competițiune este o răsplată bine meritată a unei munci serioase, închinate unui sport, care mai mult ca oricând simțea nevoia unor asemenea bune organizări.*

O CURSA DURA, CU PERIPEȚII SPECTACULOASE

Cursa de eri a fost cât se poate de anevoioasă, datorită drumului prost din porțiunile: București—Târgoviște și Târgoviște—Ploești.

Totuși traseul a îndeplinit admirabil condițiile unui serios examen în vederea marei probe anuale „Vadul Crișului—București". Acest „serios examen" a avut ca temă principală aibilitatea alergătorilor de-a face față unei curse care prezinta un traseu dificil, prin nepavarea șoselii, porțiuni presărate cu pietre tăioase — spaima cauciucurilor — băltoace, noroiu și praf. Și aci, la acest capitol, la care am descris toate neajunsurile traseului de eri, trebue să menționăm că alergătorii ne-au dovedit odată mai mult admirabilele lor calități de-a face față oricărui traseu. Bravo, băieți!

MORMOCEA S'A INTRECUT PE SINE...

„Brăileanul" a făcut o impresie admirabilă prin frumoasa cursă, care a realizat-o eri. Intr'un cuvânt a fost un „om de acțiune", a avut o trenă regulată, un sprint bun, un suflu și o voință extraordinare. Toate aceste calități întrunite într'o ambianță proporțională, au contribuit la victoria lui Mormocea.

„IAR NICOLOZZO A FOST CEL MAI BUN OM AL CIRCUITULUI

„Veceristul" Nicolozzo a fost într'adevăr extraordinar, a fost „eroul zilei" și actualmente cel mai bun alergător care-l avem.

A fost într'o formă extraordinară, la care s'a adăogat și ambiția unei cât mai bune comportări. Căci trebue să subliniem un lucru, Nicolozzo în cursa de eri a spart de mai multe ori și pierduse până la Ploești 9 minute, față de Mormocea. Totuși Nicolozzo și-a impus o alură formidabilă, reușind până la intrarea în șos. Jianu să recupereze tot handicapul, rămânând în urma „cocostârcului brăilean" doar cu 50 de metri.

DRAGHICESCU REVELAȚIA „ALERGARII"

Cursa de eri ne-a adus la suprafață un nou element, care promite mult într'un viitor apropiat. Tânărul începător „leonidist", Drăghicescu a făcut o cursă peste așteptări, reușind să-și mențină handicapul față de categoria I-a dealungul a 164 de kilometri. Este un băiat firav, dar plin de nervi și voință, care dacă va asculta de sfaturile conducătorilor săi, va ajunge la locul care-l merită. Deocamdată nu trebue să se pripească, trebue să ia lucrurile așa cum sunt, căci: *„încet, încet, departe ajunge!"*

CIOROBEA CEL MAI GHINIONIST ALERGATOR DAR ȘI CEL MAI TENACE DIN CATEGORIA SA

Alexandru Ciorobea, admirabilul alergător „aspimist" a avut în cursa de eri, un ghinion fantastic, a spart, a rupt cadrul, iar a spart, i-a sărit lanțul, etc., etc. și totuși a continuat cursa fără teamă, ba era chiar să ocupe locul al doilea, dacă oboseala nu-și spunea cuvântul tocmai aproape de potou.

La acest capitol de abandonări și ghinioane trebue să discutăm mai pe larg, luând pe fiecare alergător în parte, ceeace nu ne permite spațiul. Totuși asupra acestei chestiuni vom mai reveni într'unul din numerile noastre viitoare.

FILMUL CURSEI

Cursa de eri a fost foarte echilibrată, datorită echilibrării de șanse între alergători prin acordarea unui handicap tuturor categoriilor inferioare. Astfel la ora 7 au luat plecarea INCEPATORII, la ora 7 și 7 minute CATEGORIA III-a, la 7 și 15 minute CATEGORIA II-a, iar la 7 și 22 de minute CATEGORIA I-a.

O SERIE DE PENE

Nici nu se puseseră bine alergătorii pe picioare, și mai mulți alergători au spart, pierzând timp prețios din handicap. Astfel după aproape zece kilometri, au avut pene: Rădulescu (începător). Atanasiu (cat. III-a) și Mazilu (cat. II-a). Nu trece mult timp și iarăș vine o serie de pene. De astădată sparge Matei, apoi Constantin.

O CIOCNIRE FARA URMARI

Drumul, care era pe alocuri presărat cu numeroase băltoace, a făcut o mulțime de boroboațe alergătorilor neatenți. Astfel, după 25 de kilometri dela plecare, 2 „aspimiști" merg unul lângă altul vorbesc și din neatenție trec printr'o băltoacă, unul derapează și dă peste celălalt, amândoi cad, dar imediat se scoală și continuă cursa voioși că au luat o baie de nămol.

UN PLUTON CARE MERGEA BINE

Categoria III, după cum am și prevăzut, a făcut o cursă admirabilă. Astfel unul din plutoanele categoriei a 3-a care mergea bine, era format din Ciorobea, Dragomir, Marinescu Stelian și Banai Carol.

O POLITICA „ASPIMISTA"

Ciorobea și Dragomir, printr'o înțelegere tacită, procedează cu o tactică bună, dar care până la sfârșit se arată a fi tot în dauna lor. Iată cum s'a întâmplat: Dragomir duce trenă folsă, iar Ciorobea trage voinicește și prinde oarecare avans. Stelian Marinescu, care-și vede periclitate, șansele, sesizează tactica și fonțează după Ciorobea, trăgând după el și pe Banai. Rezultatul? Dragomir duce trenă falsă, iar această combinație, rămâne în urmă și nu mai poate reface terenul.

UN „ECART" LA KM. 28, IN COM. BUTIMANU

In această comună cicliștii trec în următoarea ordine orară :

La 8 și 15 minute:

1. Drăghicescu.
2. Voinea.
3. Tudose Ionescu.

La 8 și 16'

4. Ciorobea Alexandru.
5. Stelian Marinescu.
6. Banai Carol.

8.20'

7. Dragomir Niculae.
8. Vladimir Niculae.

8.21'

9. Guzan.
10. Radu Gh.

8.22'

11. Gh. Vasiac.
12. Pustay Ion.
13. Păunescu Traian.
14. Vintilescu Cornel.

8.23'

15. Stăncuț Marcel.
16. Tudoroiu.

8.24'

17. Bădescu.
18. Cimpoeru.

8.25'

19. Bantos Anton.
20. Gh. Tecleș.
21. Șt. Borș.
22. Mazilu.

8.27'30"

23. Emil Ienicec.
24. Pierre Verone.
25. Nicolaescu Dumitru.

8.31'

26. Nicolozzo.
27. Mormocea.
28. Niculici.

După situația acestui „ecart" categoria I-a recuperase în 28 de kilometri 7 minute din handicapul începătorilor.

UN ABANDON ȘI UN GHINION

Puțin după ce-a luat distanța între alergători, Bădescu defectându-i-se „mașina" este nevoit să abandoneze.

Aproape de locul acestui accident Nicolozzo, ghinionist, are a pană la bicicletă — sau mai precis i s'a desșurupat pedala — și pierde aproape 3 minute cu repararea ei.

SOSIREA IN ORAȘUL „RUINELOR DOMNEȘTI"

Autoritățile locale, au organizat o primire impresionantă alergătorilor, primire caldă, sportivă și prietenească fapt peste care nu putem să trecem fără să-l subliniem cum se cuvine.

Iată ordinea sosirii în Târgoviște:

1. MARINESCU STELIAN la ora 10 și 08'.
2. *Alex. Ciorobea,* același timp.
3. Drăghicescu, același timp.
4. Voinea Tudor, la 10 15' 02".
5. Șt. Dumitru, același timp.
6. Silivestru Ion 10 16' 45".
7. Dragomir 10 17' 12".
8. Ștefănescu 10 17' 34".
9. Cimpoeru 10 18' 10".
10. *Mormocea* 10 18' 30".
11. *Niculici,* același timp.
12. Pustay Ion 10 18' 36".
13. Vladimir Niculae 10 18' 50"
14. Bartoș Anton 10 18' 52".
15. Ion Guzan 10 18' 55".
16. Ion Stăncuț 10 20' 40".
17. St. Borș același timp.
18. Gh. Vasiac 10, 22' 04".
19. *Safanov* 10 23' 34".
20. N. Bulgaru 10 25' 40".
21. Mih. Steinhardt 10 25' 42".
22. D-tru Nicolaescu 10 26, 32".
23. Nicollozzo 10 26' 32".
24. Iosif Steinhardt 10 27' 19".
25. Gh. Tecleș 10 27' 20".
26. N. Mazilu 10 32' 00".
27. Tr. Ionescu 10 33' 07".
28. Șt. Borș 10 35' 00".

DUPA PLECAREA IN COM. RASVAD

In această comună, Steinhardt alt ghinionist al zilei, sparge din nou și totuși nu abandonează. Deasemenea Radu Gh. care până aci era înaintea lui Vasiac sparge și pierde teren prețios.

SAFANOV „FENOMENAL" REFACE UN TEREN APRECIABIL

Safanov, care în Târgoviște era în urma lui Mormocea cu 5 minute și 4 secunde reface după o oră toate cele 5 minute ajungând dublul Mormocea-Niculici.

SOSIREA IN PLOEȘTI

Și aci autoritățile locale în frunte cu Primăria și chestura au făcut intense pregătiri în vederea primirii alergătorilor în această a doua etapă.

Iată ordinea sosirii:

1. MARINESCU STELIAN 12, 43' 56".
2. Drăghicescu 12, 44' 00".
3. Ciorobea 12, 46' 15".
4. Mormocea 12, 48' 04".
5. Niculici 12, 48' 07".
6. Safanov 12, 48' 07".
7. Nicolozzo 12, 52' 15".
8. Guzan 12, 57' 20".
9. Dumitrache 12, 57' 20".
10. Cimpoeru 13, 01' 00".
11. Silvestru 13, 01' 00".
12. Voinea Tudor 13, 02' 00".
13. Vasiac 13,08' 30".
14. Bortoș 13, 10' 20".
15. Dragomir 13, 10' 30".
16. Stancuț Marcel 13, 14' 22".
17. Vladimir Nicola 13, 14' 24".
18. Pustai Ioan 13, 16' 30".

DUPA 22 DE KM. DELA PLECAREA DIN PLOEȘTI

Mormocea prinde categoria 3-a și începători. La acest kilometru Nicolozzo și Niculici erau la 1 minut de Safanov și la patru minute de Mormocea.

O SOSIRE CU PERIPEȚII

Pe distanța Ploești-București Nicolozzo a fost fantastic, a mers într'o alură îndrăcită și cu o voință extraordinară, fiind gata, gata să-l ajungă pe Mormocea. La o barieră — după podul dela Băneasa — un tren de marfă era gata să treacă ; bariera lăsată, Mormocea reușește să treacă pe sub ea, dar Nicolozzo când vine tocmai era și locomotiva în dreptul barierii. Nicolozzo face un lucru pe care noi îl sfătuim prietenește să nu-l mai repete niciodată. Trece linia ferată ocolind locomotiva, care era cât pe aci să-l surprindă pe linie. A avut noroc, că a scăpat și și-a asigurat astfel locul al doilea la o distanță de 50 de metri de marele Mormocea.

CLASAMENTUL „CIRCUITULUI LEONIDA"

1. VIRGIL MORMOCEA (Brăila) 3 ore 01' 38".
2. *Victor Nicolozzo* (V. C. R.) 3 ore 01' 57".
3. D. Niculici (Metropola) 3 ore 04' 26".
4. Marinescu Stelian (Leonida) 3 ore 06' 42".
5. St. Safanov (Metropola) 3 ore 08' 00".
6. A. Drăghicescu (Leonida) 3 ore 08' 09".
7. Alex. Ciorobea (A.SP.I.M.) 3 ore 18' 30".
8. I. Guzan (A.S.P.I.M.) 3 ore 20' 20".
9. C. Cimpoeru (Vif. Dacia) 3 ore 30' 00".
10. I. Silivestru (indiv.) 3 ore 30' 03".
11. Șt. Dumitrache (A.S.P.I.M.) 3 ore 30' 05".

DUPA CURSA

Toți oficialii cursei, organizatorii și reprezentanții presei au intrat într'o sală a atelierelor Leonida, unde s'au distribuit premiile într'o caldă atmosferă de cordialitate sportivă.

A vorbit din partea clubului d. Jilescu „animatorul No. 1" al acestei frumoase competițiuni, arătând proectele grupării Leonida pentru viitor și mulțumind tuturor colaboratorilor d-sale în frunte cu presa și cu federația de specialitate. Au răspuns în numele „F. R. S. C."-ului d. Cornel Marinescu, iar în numele presei d. Jenny Dumitrescu.

Corneliu Burileanu

O plecare în „Circuitul Leonida".

SCRIMĂ

Dl. Grigore Neculcea

cucerește campionatul național de floretă domni și cel feminin d-ra Kimel Eli

In sala cercului bucureștean s'au ținut, eri, campionatele de floretă bărbătești și dame.

In total au participat 26 escrimeuri și escrimeure.

Concursurile au început la orele 10 a. m. și au durat până la orele 23 cu pauză dela 13 la 16,30.

Alura acestor concursuri a fost foarte spectaculoasă. Mult interesantă însă a fost competițiunea femenină.

In campionatele bărbătești d. Gr. Neculcea cucerește campionatul de floretă pe anul 1939-40, fără a fi avut vreo înfrângere, doar primind 21 tușe. D-ra Kimmel cucerește campionatul femenin de floretă cu 6 victorii și 9 tușe (din 7 victorii posibile).

Astăzi la orele 9 în aceeaș sală încep campionatele de sabie.

ULTIMA ORA

„Turul Serbiei" a luat sfârşit

(Urmare din pagina I-a)

s'a concretizat în ruperea unei pedale şi a unei pane de lanţ, care a corespuns unei noui pierderi de timp (6 minute) şi Tudose a sosit la ţinta finală al patrulea.

PROSSINEK

Etapa a fost câştigată de Prokupek, după care Lavrici şi Prosinek s'au clasat în ordine.

CLASAMENTUL GENERAL

1. Prosinek (J), 34 ore 24 min. 22 sec.
2. Grgac (J), 34 ore, 41 min. 28 sec.
3. Lavrici (J) 34 ore 52 min. 28 sec.
4. Const. Tudose (R) 35 ore 02 min. 40 sec.
5. Prokupek (J), 35 ore 04 min. 37 sec.
6. Ion Cristea (R), 35 ore 10 min. 24 sec.
7. Valcovici (J), 35 ore 23 min. 31 sec.
8. Erdelly (J), 35 ore 26 min. 16 sec.
9. Peternelly (J), 35 ore 28 min. 26 sec.
10. Penteff (J), 35 ore 36 min. 15 sec.
11. Nicolae I. Ţapu (R) 35 ore 41 min. 16 sec.

CLASAMENTUL CELOR-LALŢI ROMANI

Gheorghe Hapciuc, 35 ore 46 min. 35 sec.
Const. Grigoriu, 35 ore 46 min. 46 sec.
Dumitru Hrenciuc, 35 ore 58 min. 31 sec.
Nicolae Dobrin, 36 ore 52 min. 41 sec.
Ştefan Dinu, 38 ore 26 min. 40 sec.

ECHIPA ROMANA PLEACA SPRE ŢARA

Mâine seară, echipa română va părăsi oraşul cu destinaţia Bucureşti.

Inainte de plecare, alergătorii români vor participa la o recepţie ce se va ţine la prânz şi în cursul

CONST. TUDOSE

căreia se va proceda la împărţirea premiilor primului „Circuit al Serbiei".

— N. ANDROVICI —

Petre Cristea a abandonat în „Grand Prix des Frontieres"

O pană de cauciuc I-a scos din cursă

Chimay, 28. — Astăzi s'a disputat aci, pe circuitul clasic, „Grand Prix des Fontières", competiţiune de viteză la startul căreia s'a prezentat şi alergătorul român Petre Cristea care avea o bună şansă în cursă.

Din nefericire, automobilistul român nu a putut să facă dovada marilor lui posibilităţi, din cauza unei pene de cauciuc, care l-a scos din cursă în momentul când el avea o situaţie admirabilă.

PETRE CRISTEA

In vederea „Zilei Sporturilor"

La sediul U. F. S. R. s'a ţinut Sâmbătă după amiază o conferinţă a conducătorilor de federaţii, sub preşedinţia d-lui Teofil Sidorovici, comandantul Străjii Ţării şi în prezenţa d-lui general Gabriel Marinescu, sub secretar de stat la ministerul de interne.

S'au luat, cu acest prilej, importante hotăriri în vederea pregătirii zilei de 8 Iunie.

Marţi la ora 10 dim. va fi o nouă conferinţă la care au fost convocaţi toţi prezidenţii de federaţii. Se vor discuta măsurile de luat în vederea acestei solemnităţi şi se vor preciza amănuntele celor trei repetiţii ce se vor ţine Duminică, Luni şi Marţi.

Un italian va oficia

în calitate de arbitru-judecător neutru al matchului L. Popescu - Dolhem

Federaţia Română de Box a fost aseară înştiinţată că I. B. U.-ul a desemnat drept arbitru-judecător neutru al matchului Lucian Popescu — Phil Dolhem, pentru campionatul european la categoria pană. pe un oficial italian.

Numele acestui oficial nu va fi cunoscut decât în cursul zilei de astăzi, dar nu este exclus ca oficiul de arbitru-judecător neutru să fie îndeplinit de d. Mazzia sau d. Anselmo Villa, vechi cunoştinţe ale noastre.

TANASESCU

va fi suspendat de F.S.R.T.?

Pe cale particulară aflăm o ştire care desigur va face senzaţie.

Campionul naţional de tennis, Constantin Tănăsescu, s'a făcut vinovat de nedisciplină şi ca atare este posibil să fie suspendat de federaţia de tennis.

Intr'adevăr „Costică", deşi a fost înştiinţat de forul nostru de specialitate că în primele zile ale lunei lunie trebue să reprezinte Bucureştii, în matchul care se joacă la Belgrad pentru „Cupa celor 3 capitale", totuşi el nu s'a întors în ţară după campionatele oraşului

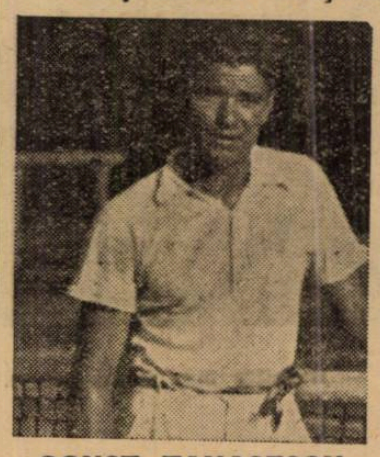

CONST. TANASESCU

Praga, ci a plecat în Anglia.

Azi în Europa

UNGARIA

Budapesta, 28. — In cadrul campionatului Ungariei, din cauza alegerilor azi s'au disputat numai două matchuri, ambele în provincie.

La Salgotarjan SSE şi Zuglo au terminat la egalitate, iar la Szolnok, Nemzeti a fost învinsă de echipa gazdă.

REZULTATELE:

SSE. — Zuglo 2:2 (1:1).
Zzolnok — Nemzeti 2:1 (1:0).

Ferencvaros — SSE.
Kispest — Ujpest.
Strasbourg — Marseille.

Pentru campionatul Ungariei, azi se vor juca două partide:

FRANŢA

In campionatul Franţei azi se vor juca două matchuri:
Séte — Racing.

Campionatul de tennis al Ungariei

Budapesta, 28. — Campionatul de tennis organizat de clubul BSC a intrat în faza finală. Azi s'au disputat finalele de simplu doamne şi dublu domni, cari au dat următoarele rezultate:

SIMPLU DOAMNE: Somogyi b. Paksy 6:2, 6:2.

DUBLU DOMNI: Asboth, Csikos b. Szigeti, dr. Dallos 5:7, 6:2, 3:6, 6:4, 6:2.

Slalomul gigantic

dela Saentis a fost câştigat de Rominger

Zurich, 28. — Slalomul gigantic dela Saentis, organizat în cadrul Expoziţiei Naţionale dela Zurich, pe o lungime de 3 km. 500 m. cu o diferenţă de nivel de 1980 m. a fost câştigat de Rominge în 5 m. 22 s. 8 iar la juniori de Steiner în 6 m. 34 s. 2.

MACABY

a contestat jocul cu PRAHOVA

Se pare că matchul dintre Macaby şi Prahova, disputat eri dimineaţă pe arena Ciocanul, va avea un epilog extrem de concludent pentru moravurile cari au fost instaurate în ultima vreme în sportul românesc.

Gruparea Macaby a contestat jocul pe motivul că ar avea unele certitudini cu privire la o încercare de mituire făcută de un emisar al Prahovei asupra unora din jucătorii lor.

Noi care nu obicinuim să prezentăm publicului decât fapte şi informaţiuni absolut reale ne obţinem momentan dela orice comentariu. Subliniem însă ţinuta extrem de sportivă a grupării din Dudeşti care n'a vrut deloc să imite pe alţii intrând în diverse combinaţii, ca una ce avea campionatul în mână.

CUPA DAVIS

BELGIA A ELIMINAT NORVEGIA

Bruxelles, 28. — Belgia a eliminat Norvegia din Cupa Davis.

Dupăce în prima zi, belgienii au condus cu 2:0, astăzi perechea belgiană Geelzhand — De Borman a dispus de dublul norvegian Sanders — Anlesen cu 6:0, 6:1, 5:7, 6:2.

Astfel Belgia conduce cu 5:0, calificându-se pentru etapa viitoare.

GERMANIA—SUEDIA 2:1

Berlin, 28. — In matchul internaţional de tennis pentru Cupa Davis, disputat aci între echipele reprezentative ale Suediei şi Germaniei, echipa suedeză şi-a adjudecat azi proba de dublu domni.

Având în vedere că Germania conduce după prima zi cu 2:0, în urma victoriei suedeze Germania conduce după a doua zi cu 2:1.

D'ale... C.C.N.-ului

Matchul Turda-Unirea Tricolor va fi considerat ca amical?

Desigur că cititorii noştri îşi amintesc povestea cu amânarea matchului Turda — Unirea Tricolor care totuşi s'a disputat eri dimineaţă, deoarece grupările ştiind că nu se luase nici o decizie definitivă, s'au prezentat pe teren de teamă ca nu cumva comisiunea campionatului naţional să le dea match pierdut amândorora.

MATCHUL VA FI CONSIDERAT CA AMICAL

Din sursă oficială suntem înştiinţaţi că C. C. N. va considera acum matchul ca amânat şi deci partida disputată eri la Ghencea nu va fi socotită decât un joc amical.

Situaţia este cum nu se poate mai încurcată şi suntem siguri că va da naştere unui „interesant proces", cu atât mai interesant cu cât înşişi membrii comisiunei vor fi în cauză.

Aşteptăm soluţionarea...

ÎNCERCĂRI

Gloria-Rapid. — Costea urmărește... admirativ cum Fritz se pregătește să shooteze

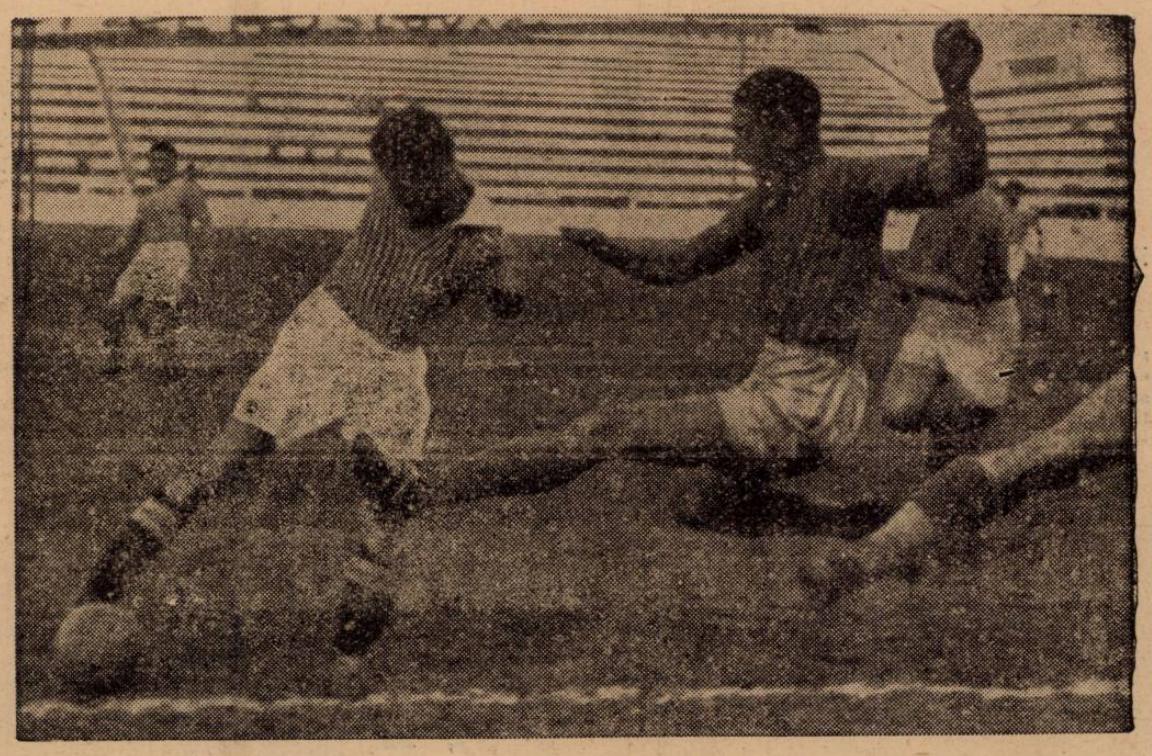

Gloria-Rapid. — Două picioare — unul este al lui Variassy — se îndreaptă spre Moldovanu, care vrea să shooteze

Gloria-Rapid. — Negru după al treilea goal. Portarul feroviar afișează multă consternare

Macaby-Prahova. — Țuțuianu, portarul ploeștenilor, a prins balonul dificil, fiind atacat — eglementar — de Szika.

și REALIZARI

Gloria-Rapid. — Baratky mar chează primul și ultimul goal

Editura Societății Anonime „Universul", București, Str. Brezoianu Nr. 23—25 — România

„ASOCIAȚIUNII"
SIBIIU

Taxa poștală plătită în numerar conform aprobării dir. generale p. t. t. nr. 24.464/939

2 LEI

UNIVERSUL

12 PAGINI
147-1939

Redacția și Administrația: Palatul „UNIVERSUL", str. Brezoianu 23—25. Telefon: Centrala: 3.30.10; Redacția 4.21.81 Redactor responsabil EUGEN DUMITRESCU

Proprietar: „Universul" S. A.
Adm.-delegat STELIAN POPESCU
Inscris sub No. 167, Trib. Ilfov

Nr. 147. — Anul II ● BUCUREȘTI. — Miercuri 31 Mai 1939

ABONAMENTE: Pentru grupări sportive 1000 lei anual
1 an LEI 500
6 luni LEI 270
3 luni LEI 150

TOATA LUMEA DECLARA... EXPLICA... ANUNȚA...

Penultima etapă și viitorul, văzute de cei interesați direct

PENULTIMA ETAPA A CAMPIONATULUI NAȚIONAL A FOST CONFORMA CU TOATA EXISTENȚA LUI AGITATA, CONSTRUITA DIN SURPRIZE ULUITOARE.

EROII EI SUNT, INCONTESTABIL, JUVENTUS, GLORIA, RAPID, VENUS ȘI CHINEZUL. CONDUCATORI, ANTRENORI ȘI JUCATORI, TOATA LUMEA DECLARA, EXPLICA, ANUNȚA... — CUM A FOST, PENTRU CE A FOST AȘA ȘI CE VA FI IN VIITORUL APROPIAT.

LUCRURILE SUNT CU ATAT MAI VALABILE CU CAT AU FOST EXPUSE INTR'UN MOMENT DE LINIȘTE, CAND PASIUNEA ȘI INCORDAREA MATCHURILOR A DISPARUT.

SA-I LASAM INSA SA VORBEASCA PE TOȚI CEI DIRECT INTERESAȚI IN ACEASTA LUPTA, CARE A DISTRUS APROAPE NERVII SPECTATORILOR, JUCATORILOR ȘI CONDUCATORILOR.

Venus-Chinezul. — Ploeșteanu se duce după balonul trimis în plasă de Iordache

„Jocul slab al Venusului este perfect explicabil..."

spune Janossy

Ieri au început preparativele pentru Cupa Europei Centrale: a avut loc o ședință specială a „negrilor"

Evident, modul cum a învins Venus a surprins pe foarte mulți. Pentrucă la partida bună făcută de timișoreni a contribuit în foarte mare măsură și jocul slab al leaderilor.

De altfel, lucrul acesta este recunoscut și de Ianossi care — natural — îl și explică:

„Cu toate că Venus a jucat mult sub nivelul lui normal și publicul a fost neplăcut impresionat de forma echipei, rezultatul este meritat .Să nu uităm că „am tras" trei bare iar Orza a ratat prin imposibil o ocazie excepțională.

Jocul slab, slab, al echipei poate este inexplicabil pentru majoritatea publicului. Pentru mine însă este perfect explicabil.

Patru din jucătorii noștri au jucat în echipa națională Miercuri și un match contra Angliei nu este o jucărie .Iar Sfera și Petea n'au făcut parte din formație.

Și în plus, Chinezul a jucat foarte bine. Pentru mine cea mai mare surpriză a fost jocul timișorenilor".

ECHIPA DE C.E.C. CONTRA RAPIDULUI...

„In matchul cu Rapid sper să intre din nou Sfera, Petea și poate Feraru.

Deasemenea nu ar fi exclus să joace și David, cu toate că nu sunt sigur de aceasta".

Ceiace ar însemna că împotriva feroviarilor Venus ar alinia formația cu care joacă în Cupa Europei Centrale.

PREGATIRI PENTRU BELOGNA

„Pentru Cupa Europei Centrale faceți pregătiri speciale sau veți urma metoda normală?"

„Pregătirile pentru matchul acesta au început chiar de azi (n. r. eri). *Seara am avut o ședință specială pentru acest match.*

Singura inovație este aceea că antrenamentele vor fi majorate treptat, după o logică precisă — Jucătorii nu vor fi cantonați.

Toți vor trăi viața lor normală, pentrucă putem avea încredere în conștiința lor profesională. Dealtfel, majoritatea lor au ocupații, dela care nu pot lipsi".

PARTIDELE DIAMETRALE ALE LUI IONESCU CRUM...

Al doilea venusist, pe care l-am întrebat e Ionescu Crum, pentru că își făcea reintrarea după aproape trei luni de absență.

„Chinezul a avut ghinion — spune fundașul venusist — și a ratat multe ocazii. Nu este însă mai puțin adevărat că primul goal a fost marcat din greșala mea.

Eu am jucat foarte slab. Contra Chinezului — în matchul de Cupă de la Timișoara — am făcut acum două luni și jumătate cea mai mare partidă din cariera mea la Venus. Eri am jucat foarte slab căci am pierdut noțiunea jocului. In două luni însă, n'am jucat decât odată la două porți și atunci numai o repriză".

(Continuare din pag. 5-a)

IN PAG. 8
D. colonel-adjutant
EM. PĂLĂNGEANU
DESPRE SITUAȚIA ATLETISMULUI ROMANESC

In timp ce erau așteptați la București...

TANASESCU și BADIN au participat la un concurs din Anglia,

unde împreună cu Hamburger au fost eliminați în turul doi

Am publicat în numărul de eri al ziarului nostru, că jucătorii români de tennis, Tănăsescu și Bădin, cari au luat parte la turneul internațional dela Praga, nu s'au întors în țară, ci au plecat direct în Anglia și astfel ei nu vor putea juca pentru „Cupa celor 3 capitale" la Belgrad, lucru care va atrage după toate probabilitățile suspendarea celor doi jucători, de către forul nostru de specialitate.

Vina lor va fi agravată și de faptul că ei nu s'au comportat prea bine nici la Praga și nici în Anglia.

Intr'adevăr, ziarele englezești sosite eri în Capitală se ocupă pe larg de **„campionatele dela Surrey"**, cari se dispută actualmente în Berrylands-Surbiton.

Din aceste ziare aflăm că Tănăsescu, Bădin și Hamburger, — dupăce au trecut cu succes primul tur, — au fost eliminați chiar în turul următor, de jucători cari nu aparține unei clase prea excepționale.

Senzația turneului dealtfel a constituit-o jocul unei tinere chinezoaice, pe nume Miss Gem Hoahing, care în ciuda lotului select de jucătoare, a ajuns în semifinale.

BĂDIN

Dăm mai jos rezultatele:

SIMPLU DOMNI (turul I:): TĂNĂSESCU b. D. M. Muspratt 6:3, 6:3; BĂDIN b. S. König, 6:2, 6:1; P. V. V. Sherwood b. HAMBURGER 6:1, 2:6, 6:3.

Turul II: Deloford b. TĂNĂSESCU 6:3, 5:7, 6:3; E. J. Filby b. BĂDIN 6:3, 6:4; I. S. Oliff b. Sherwood 6:2, 6:4; D. W. Butler b. C. G. Poutney 6:4, 6:4; Kho Sin Kie b. D. C. Coombe 6:2, 6:2.

DUBLU DOMNI: (Turul I): TĂNĂSESCU, HAMBURGER b. E. F. Löser M. D. Maclagan w.o.; Turul II: D. C. Coombre, E. J. Filby b. TĂNĂSESCU, Hamburger 6:4, 6:4.

„Jucătorii români... aleargă prea mult cu balonul, împingându-l ușor cu piciorul" —scrie „News Chronicle"

„Inaintașii au fost remarcabil de iuți"

Dintre ziariștii englezi care au asistat la matchul Anglia-România, d. Frank M. Carruthers — trimisul special al ziarului „News Chronicle" — a scris următoarele despre partida dela București:

„Anglia a învins România cu 2 goaluri la zero, în cadrul celui de al treilea și ultimul match al turneului continental.

„Matchul a fost disputat într'un cadru puțin obișnuit. Biletul meu a fost luat la o barieră de lemn, care se găsea la aproximativ 50 de yarzi de intrare, și înainte de a fi condus la locul meu, am trecut printre două rânduri de infanteriști îmbrăcați în alb și cu carabine. Soldați, de asemenea armați, înconjurau și terenul. Deși încurajările celor 40.000 de spectatori n'au încetat o clipă, părerea mea este că nu era nevoie de o asemenea precauție. Matchul s'a jucat într'un spirit excelent.

„Având un atac rapid în acțiuni, cum rar am mai văzut, Anglia a luat comanda jocului imediat după începere și a câștigat în mod

(Continuare în pag. 3-a)

BASKET-VOLLEY-BALL

V. S. C.-ul a învins
pentru a treia oară C. F. R.-ul

Activitatea oficială a continuat eri cu o parte din matchuri restante din etapa VI-a a campionatului şi cu prima zi a cupei de basket „Petre Angelescu".

Matchuri frumoase, în care „Derby-ul" era partida de basket dintre C. F. R. şi V. S. C. au reuşit să atragă pe terenul feroviarilor o asistenţă numeroasă care a rămas complect mulţumită de partidele văzute.

Astfel jocul dintre C. F. R. şi V. S. C. a fost una dintre cele mai frumoase partide ce s'au disputat vreodată la noi, echipele jucând cu elan, cu technică şi mai ales cu dragoste de club. A câştigat din nou V. S. C.-ul, destul de categoric, astfel că nu mai poate fi vorba de vre-un accident.

La basket femenin, Caraimanul a surclasat Delavrancea care s'a prezentat numai în patru jucătoare. Vergu a dispus de asemenea de Bonaparte cu uşurinţă, iar Radu Vodă a forfaitat în faţa Sp. Studenţesc, de oarece i-a lipsit o jucătoare.

Iată acum cum s'au desfăşurat partidele.

BASKET FEMENIN
CARAIMAN-DELAVRANCEA
26—5 (12—4)

Această partidă n'a fost de cât o simplă formalitate pentru câştigătoarele cupei de iarnă, mai ales că Delavrancea nu s'a prezentat decât în patru jucătoare. Net superior, Caraimanul ne-a prezentat o nouă jucătoare de basket: pe Simona Petraşcu, care a corespuns în totul, fiind un real talent. Ar trebui însă să joace mai puţin dur. Cea mai bună dela învingătoare a fost Livia Thomas, iar dela învinse Leny Tomescu, care a muncit enorm şi cu folos.

VERGU-BONAPARTE
20—9 (10—4)

Vergu, cu o condiţie fizică mai bună, a reuşit să câştige în faţa unui Bonaparte neantrenat, astfel că victoria echipei d-rei Bădescu, este perfect meritată.

S'au evidenţiat Marga Marinescu (Vergu) şi Tully Marinescu (Bonaparte).

SP. STUDENŢESC-RADU VODA 2—0 (forfait)
VOLLEY FEMININ
AURORA-HAI HAI
15—10 (15—11)

Aurora n'a trebuit să se întrebuinţeze pentru a câştiga la Hai-Hai, neantrenat şi necomplet. Totuşi elanul Hai-Hai-ului a reuşit să acumuleze puncte frumoase.

Cele mai bune jucătoare au fost Angela Adelştein şi Nacy Anastasiu dela Aurora şi Nona Vetra şi Rose-Marie Furlungeanu la Hai-Hai.

BASKET-BALL
V. S. C.-C. F. R.
21—12 (11—4)

Hotărît lucru, V. S. C.-ul este o echipă „încurcă lume", căci după ce a stricat socotelile Sp. Studenţesc, dând speranţe pentru titlu C. F. R.-ului, eri a răpit şi feroviarilor ultima şansă de a deveni campion naţional.

Despre match sunt puţine cuvinte de spus de oarece V. S. C.-ul a condus din cap în cap orice încercare de egalare a feroviarilor dovedindu-se a fi inutilă, căci cei cinci reprezentanţi ai Halei Traian s'au apărat cu îndarjire. Ca să remarcăm pe unul din cei cinci jucători ai d-lui Pacsimade, ar însemna să nedreptăţim pe ceilalţi, căci toţi au jucat la fel de bine. Iată vedetele verzi-roşii: Puiu Popescu, Ionescu-Neaţă Cristian, Mircea Poenaru-Bordea, Mihail Prunescu şi Şt. Sultănescu.

Dela C. F. R. cei mai buni au fost: Teodorescu şi Andronache.

CATEGORIA II-a
VENUS-BONAPARTE
53—18 (25—5)

Venus a reuşit din nou să se afirme şi pe tărîmul basket-ballului, căci eri a depăşit uşor pe Bonaparte, care are scuza că a terminat în trei jucători.

Prin ochiuri de plasă

Sâmbătă 27 a. c., pe terenul Colegiului Naţional Sft. Sava, s'a disputat un match de volley între echipele primă şi secundă a clasei VII B. terminat cu scorul de 15—6 15—5 pentru echipa primă.

Dela început echipa primă domină şi prin câteva bombe reuşeşte să-şi capete o diferenţă respectabilă, dovedind astfel lipsa de antrenament a secunzilor.

Echipa primă: Ioaniţescu I., Apostolescu I., Labe, Pantor C., Dobre E. şi Nicolescu..

Echipa secundă: Popescu C. Nicolau E., Gârneţiu, Istrate F., Seusel R., şi Sabo Şerban.

*

In cadrul concursurilor străjereşti, va avea loc Joi, 1 Iunie pe terenul C. F. R., începând dela ora 17, semi-finalele campionatului de volley masculin între echipele cl. VII-a a Liceului Comercial, echipa Liceului Industrial şi echipele claselor V, VI, VII şi VIII ale Liceului Mircea cel Bătrân. Finala se va disputa Vineri, 2 Iunie dimineaţa pe stadionul din Port, odată cu matchul feminin dintre cl. V-a şi VI-a ale Liceului de fete Domniţa Ileana.

In afară de aceste matchuri vor mai fi probe feminine de atletism şi exerciţii de ansamblu sub supravegherea d-nei prof. Leontina Ladico.

ACADEMIA COMERCIALA,
campioană universitară de volley şi basket

Campionatele inter-universitare de volley şi basket au luat eri dimineaţa sfârşit, cunoscând un splendid succes moral. Deşi matchurile programate erau finalele campionatului, deci se anunţau foarte spectaculoase, asistenţa a te spectaculoase, asistenţa n'a fost prea numeroasă, aceasta datorându-se faptului că timpul a fost nefavorabil, plouând chiar înainte de a începe disputele programate.

Succes moral a fost însă din plin, căci toate partidele s'au jucat cu mult elan, jucătorii depunând eforturi însemnate pentru a-şi adjudeca victoria.

Finalele au dat însă câştig de cauză studenţilor Academiei Comerciale, cari s'au dovedit cu această ocazie mult mai talentaţi decât colegii lor.

Iată cum s'au disputat partidele:

VOLLEY
ACADEMIA COMERCIALA—MEDICINA UMANA 15-12 15-10

Matchul finală la volley-ball a corespuns în totul creditului ce-i fusese acordat disputându-se într'un tempo îndrăcit. Mai omogeni şi mai eficaci, viitorii comercianţi au scăpat destul de uşor de „bisturiul" doctorilor cari au dovedit că nu pot căpăta diploma de... „doctori volley-ballişti"....

Berariu şi Gicu Constantinescu au fost cei mai buni jucători ai învingătorilor iar Francisc Marinescu şi Bebe Raţiu au fost cei mai buni medicinişti

BASKET-BALL

La basket-ball situaţia a fost mai complicată căci s'au clasat în finală trei echipe. Prin tragere la sorţi s'a decis ca Academia Comercială să întâlnească Arhitectura iar Dreptul să joace pentru desemnarea campionului cu învingătorul dintre Academie şi Arhitectura.

Primul match studenţii Academiei l-au câştigat destul de uşor. Arhitecţii deşi au jucat cu mult elan n'au putut face faţă tehnicei adversarilor, cedând cu scorul de 47-18 (26-10).

S'au evidenţiat la acest joc Riegler dela Academie şi Diaconu dela Arhitectură.

FINALA

In finală s'au întâlnit deci Dreptul cu Academia Comercială, jocul desfăşurat putând căpăta numele de finală.

Deşi jucătorii Academiei mai aveau în picioare încă un joc de basket totuşi au reuşit să câştige din nou datorită unei condiţii fizice impecabile cu scorul de 50-24, după ce la pauză conduceau cu 19-12.

Invingătorii au avut cei mai buni oameni în Berariu şi Puiu Popescu iar la Drept, Bercuşi a fost cel mai bun.

SCRIMĂ

D. locotenent Dobre Marin
a câştigat campionatul de sabie

In sala „Cercului Bucureştean" s'a ţinut eri campionatul naţional de sabie.

La campionatul de sabie au participat 15 escrimeuri, 11 din regionala de nord şi 4 din regionala de sud.

Din regionala de nord au participat d-nii: Kökösy Mihai, Bartunek Iosif, Gurath Adalber şi Mezey Iuliu dela Clubul Atletic Cluj; Sebastiyan Aurel, Erös Vasile, Hodosy Gavril, dela Haggibor Cluj; Klein Oscar, Späck Robert dela Cercul de scrimă Sibiu; Szabo Anton, Catina T. dela Electrica Timişoara, iar din Bucureşti d-nii locot. Predescu Florin Titus, Erös Geza, locot. Dobre Marin şi Szatmary Camel.

LT. DOBRE

Dimineaţa s'au tras eliminatoriile, prima formată din 7 trăgători şi cea de a doua formată din 8 trăgători.

Lotul prim a fost arbitrat de d-nii: preşedinte S. Guion judecători, Atanasiu, cpt. Panescu, cpt. Liga Scânteie şi Mezasy secretar pt. I. Popescu.

In urma asalturilor disputate s'a obţinut următorul clasament:

I. Szatmary Camel, 5 victorii 2 tuşe,
II. Locot. Dobre Marin 4 victorii 18 tuşe.
III. Hodosy Gavril, 4 victorii 20 tuşe.
IV. Mezey Iuliu, 3 victorii 21 tuşe.
V. Späck Robert, 3 victorii 25 tuşe.
VI. Gurath Adalbert, 2 victorii 25 tuşe şi
VII. Catina T., o victorie 30 tuşe.

Al doilea lot a fost condus de d-nii: Preşedinte N. Marinescu, judecători A. Altman, Arsenovici cpt. Panescu şi locot. Diniu.

Clasamentul se presintă astfel:

I. Erös Vasile, 6 victorii 14 tuşe.
II. Kökösy Mihai, 5 victorii 20 tuşe.
III. Klein Oscar, 5 victorii 20 tuşe
IV. Lt. Predescu Florin, 4 victorii 12 tuşe.
V. Sebastyan Aurel, 3 victorii 25 tuşe.
VI. Bartunek Iosif, o victore 27 tuşe.
VIII. Erös Geza, o victorie 35 tuşe.
VIII. Erös Zeza, o victorie 35 tuşe.

S'au clasat pentru finală d-nii: Szatmary Camel, locot. Dobre Marin, Hodosy Gavril şi Mezey Iuliu din lotul I şi d-nii Erös Vasile Kökösy Mihai, Klein Oscar şi locot Predescu Florin, din lotul II.

Finala campionatului naţional de sabie s'a ţinut după amiază începând dela orele 16 jumătate.

Juriul a fost format din d-nii: N. Marinescu şi I. Guion judecători; cpt. Panescu, cpt. Preotesoiu, locot. Diniu şi Späck Robert. Secretar cpt. Liga Scânteie.

Asalturile ţinute de trăgători în finală au fost foarte spectaculoase, iar când s'au întâlnit trăgători de aceeaş şcoală au dat ocazie la asalturi cari au fost aplaudte îndelung de spectatori.

Asalturile cari s'au bucurat de o asemenea manifestaţie au fost susţinute ni majoritate de locot. Dobre, locot. Predescu, Oscar Klein şi Szatmary.

Favoriţii finalei erau d-nii Erös Vasile, locot. Dobre, locot. Predescu şi Merey şi de câte ori apărea pe planşe vreunul din cei numiţi, publicul urmărea cu multă atenţie frazele asalturilor.

Cele mai interesante asalturi au fost cele ţinute între locot. Dobre şi Szatmary, locot. Predescu şi Mezey, Klein şi Kökösy, locot. Predescu şi locot. Dobre, locot. Dobre şi Hodosy, în care primul pierde la mică diferenţă, Erös V. şi locot. Dobre, etc.

In urma asalturilor s'a obţinut următorul clasament:

I. Locot. Dobre Marin, 6 victorii 21 tuşe.
II. Locot. Predescu Florin, 5 victorii 23 tuşe.
III. Mezey Iuliu, 3 victorii 27 tuşe primite şi 30 tuşe date.
IV. Szatmary Camel, 3 victorii 27 tuşe primite şi 27 tuşe date.
V. Kökösy Mihai, 3 victorii 29 tuşe primite şi 29 tuşe date.
VI. Erös Vasile, 3 victorii 29 tuşe primite şi 18 tuşe date.
VII Klein Oscar, 3 victorii 30 tuşe şi
VIII Hodosy Gavril, 2 victorii 32 tuşe.

In urma acestor rezultate d. locot. Dobre este campionul naţional de sabie pe anul 1939—40.

D. arhitect C. Cicu, secretarul F. R. S., a înmânat primului clasat cupa de campion naţional, iar celor clasaţi în locurile 2 şi 3, premiu câte o sabie.

Publicul care a asistat la desfăşurarea finalei, a întâmpinat gestul oferirei de trofee cu multe aclamaţiuni.

După felul cum s'a comportat d. locot. Dobre Marin, este locul să-i aducem felicitările noastre.

Tariful de publicitate al ziarului UNIVERSUL

(CATEGORIA IV)
LINIA CORP

Dela 10-1000 linii	Lei	
Dela 1000 linii în sus	„	7,50
Anunţurile colectorilor de loterii	„	10
Bilanţuri, convocări, notificări etc.	„	30
Ştiri artistice, judiciare, şcolare	„	15
Informaţiuni comerciale minimum 5 linii	„	17,50
Informaţiuni financiare minimum 5 linii	„	17,50
Informaţiuni colectori de loterii	„	20

SPECTACOLE

Teatre

OPERA ROMÂNĂ: Bărbierul din Sevilla.
MUNCA ŞI VOE BUNA: Roata'n patru colţuri.
LIGA CULTURALA: Henric IV.
COMOEDIA: matineu şi seara: Nu există surprize.

Cinematografe

CAPITOL: Clubul şi jurnal Metro.
ARO: Viaţă fără griji şi jurnal Fox şi O. N. C.
SCALA: D-l şi d-na Detectiv şi jurnal Paramount.
CARLTON: Clubul aristocraţilor, jurnal Fox şi O. N. C.
A.R.P.A.: Alarma în India şi Liliacul.
SAVOY: Vis de tinereţe şi Barnabe.
FEMINA: Poltava şi jurnal Fox.
REGAL: Pentru patrie şi jurnal Paramount.
TRIANON: Se lasă noaptea şi jurnal Paramount.
PALAS BULEVARD: Uliţa durerii şi Un băiat timid.
SELECT: Vârsta ispitelor.
ROXY: Oamenii de mâine; jurnal şi completare.
ELYSEE: Fecioare nebune şi jurnal Paramount.
FORUM (Bul. Elisabeta 5): Citadela şi Conflict.
OMNIA: Robin Hoad şi Femeia diabolică.
RIALTO: Uliţa durerii şi Dedectivul doamnei.
BIZANTIN: O lacrimă pe mormânt şi Misterul unei crime.
NISSA: Romanţa argentineană şi tropolei.
Alarmă în noapte.
AMERICAN: Fecioara rătăcită şi Declasaţii.
ATENEUL TEI: Bătălia aurului şi De-aşi fi rege.
AIDA: Vacanţa şi Stăpânul Meropolei.
BARCELONA: Ultimul gangster şi Cinci comedii.
COTROCENI Domnişoara vedetă şi Pentru viaţa unui om.
CARMEN: Submarinul D I şi Dragoste cu năbădăi.
DACIA: Flăcări la orizont şi Toată lumea cântă.
DIANA: Robinson Crusoe şi Alaska
DICHIU: Frou-Frou; Frivola Domnişoara Brent şi jurnal O.N.T.
EDISON: Citadela, Spune-mi cine eşti şi trupa Titi Mihăilescu.
FRANKLIN: Yoshiwara şi Capriciile destinului.
FLORIDA: Zaza şi Diamantul sultanului.
GLORIA: Păcatul Helenei Wilffur şi Vis de tinereţe.
GRAND: Mister Zero şi Adevărul îndrăcit.
ILEANA: Brigada morţii şi Colivia de aur
IZBANDA: Stan şi Bran în Fra Diavolo şi Vacanţa.
LIA: Bestia umană şi Fraţii Ritz în călăreţii veseli.
LUCIFER: Seniorita şi Corsarul.
MARNA: Shirley salvează America; Evadatul din insula Dracului şi trupa de reviste Titi Mihăilescu.
MARCONI: Vulturul negru (seria I şi II); jurnal românesc O.N.C. şi Paramount.
MODEL: Inchisoare fără gratii şi Ultimul post.
MILANO: De-aşi fi rege şi Femei în lanţuri.
NERO: Conflict şi Valetul şi contesa.
ODEON: Viaţă furată şi A opta nevastă a lui Barbă Albastră.
PARIS: Drama din Shanghai şi Eva.
PACHE: Heidi, fetiţa munţilor şi Floare de ghiaţă.
PAX: Contesa Walewska şi India în flăcări
RAHOVA: Fecioara rătăcită şi Masca eternă.
REX: Legiunea de onoare şi Totul pentru tine.
ŞIC: Oameni şi fiare şi Jocheul Roşu.
SPLENDID: Viaţă furată şi Primejdia.
TRIUMF: Tigrul din Arizona şi Minciuna Ninei Petrowna.
TOMIS: Miss Catastrofa şi Cei mari.
UNIC: Bestia umană şi Trustul veseliei.
UNIREA: Prinţesa Tarakanova şi Avantgarda Eroilor.
VENUS: Neapole sub sărutul focului şi Strigătul sălbaticilor.
VOLTA BUZEŞTI: Bestia umană; Detectivul doamnei şi revista: Bucureşti 'n Lună.
VOLGA: Bestia umană şi Romanţa argentiniană.

Football Football Football Football Football Football Football Football

Matchul Turda-Unirea Tricolor n'a fost amânat

C.C.N. are datoria să omologheze azi rezultatul lui

Astă seară urmează să se întrunească în şedinţă săptămânală comisiunea campionatului naţional. Vor fi la ordinea zilei câteva chestiuni foarte importante cari vor da serios de lucru membrilor comisiunei. Intre altele va veni spre omologare matchul Turda-Unirea Tricolor disputat Duminică dimineaţă în Capitală.

Am anunţat de eri că această comisiune intenţionează să nu considere ca oficial acest match. Deciziunea ni se pare complect injustă şi vrem să reamintim comisiunei câteva fapte din care se poate uşor vedea că matchul n'a fost amânat

C. C. N. NU S'A INTRUNIT

Joi seara, gruparea Turda s'a prezentat la F. R. F. A. cu o adresă prin care primăria centrală certifica începerea lucrărilor de amenajare pe arena dela Ghencea făcând-o impracticabilă şi în consecinţă solicitând amânarea jocului cu Unirea Tricolor. Oborenii s'au declarat de acord cu această amânare şi comisiunea campionatului naţional urma să se întrunească Vineri seara la ora 19.30 pentru a decide.

Vineri seara însă, nu s'au prezentat la şedinţă decât d. dr. Minciulescu secretarul comisiunei şi d. maior C. Dumitrescu, vice preşedinte al ei.

In doi membri, comisiunea nu putea lucra. Au început chemările telefonice pentru a fi găsit al treilea, dar atât d. dr. Haţiegan — şedinte — cât şi d. C. Calmuschi — membru — erau ocupaţi şi nu puteau veni.

Nu s'a putut lua nici o hotărîre pentru că n'a intervenit nici un acord între membrii comisiunei, cu toate numeroasele consultări telefonice ce au avut loc între domniile lor.

NU EXISTĂ NICI O DECIZIE

Faptul este cât se poate de evident pentru că nu există nici o decizie în sensul amânării. D. maior Dumitrescu a declarat că d-sa nu poate lua nici o decizie, atâta timp cât preşedintele comisiunei nu îşi spune categoric opinia într'un sens sau altul.

D. dr. Minciulescu a pus într'adevăr o rezoluţie pe cererea Turdei, dar acea rezoluţie nu exprimă decât opinia d-sale personală şi u pe aceea a comisiei care nu era prezentă şi nu şi-o putea da...

UN ARGUMENT IN PLUS

Pentru teza noastră, este faptul că d. O. Luchide, directorul general al F. R. F. A., care singurul, ar fi putut lua o decizie în lipsa C. C. N., a refuzat categoric să ia în consideraţie cererea, ca una ce nu se poate admite....

DECE S'A PREZENTAT TURDA?

Interesant este că jucătorii Unirii Tricolor, când au ajuns pe arena dela Ghencea, şi-au găsit adversarul pe teren, complect echipat. Ori, ne întrebăm pentru ce s'a mai prezentat Turda pe teren, decât pentru simplul motiv că ştia că matchul nu era amânat şi că dacă nu se prezenta urma să piardă prin forfait cu 3:0 conform regulamentului.

Lucrul este cum nu se poate mai evident.

UNIREA TRICOLOR SABOTATĂ?

Socotim că ar fi prematur să ne lansăm în previziuni. Nouă însă un oficial ne-a declarat că matchul acesta nu va fi considerat ca oficial. Nu ne vine totuşi să credem că întreaga comisiune îşi va însuşi această părere. Partida s'a disputat în condiţiuni perfect normale şi nu fusese amânată. Sau poate se urmăreşte sabotarea Unirii Tricolor?

Ce s'ar fi întâmplat dacă oborenii nu se prezentau pe teren? Nu pierdeau oare cu 3:0 la masa verde?

Aşteptăm deciziunea de astă seară. Şi o aşteptăm cu credinţă că cei ce sunt chemaţi să vegheze la buna desfăşurare a campionatului naţional, vor da o decizie justă. Nu cerem mai mult.

„Jucătorii români... aleargă prea mult cu balonul"

(Continuare din pag. I-a)

convingător. Primul goal a fost obţinut de Broome (N. R.: ??) cu 5 minute după începere, iar al doilea a fost marcat cu capul de Welsh, la începutul reprizei secunde.

EXPLOZIILE LUI WELSH

„Welsh, în special, în prima repriză a fost un excelent inter stânga, prin exploziile sale pline de curaj la atac şi prin ajutorul său dat apărării. La marcarea primului goal el a fost trântit la marginea careului de 16 metri şi executând el însuşi lovitura liberă, a tras atât de puternic încât portarul n'a putut reţine balonul, iar Broome venit în plină viteză a marcat dintr'un unghiu foarte dificil.

„Broome a fost rănit la începutul reprizei secunde şi nu putea trage decât stând pe loc. Totuşi a izbutit să centreze şi în asemenea condiţiuni, şi Welsh a marcat cu capul.

„In absenţa lui Hapgood, Cullis a fost căpitanul echipei Angliei, care înaintea începerii jocului a predat şi buchetul de flori, căpitanului echipei româneşti. In timp ce în primele două jocuri lui i-a lipsit siguranţa obişnuită, de data aceasta a fost într'adevăr un mare jucător. Male de asemenea a fost un jucător magnific, iar Mercer n'a mai fost jucătorul leneş dela Belgrad.

SUCCESUL LUI SMITH

„Young Smith, dela Brentford, a arătat că are temperament pentru marile matchuri internaţionale şi socotind că el va mai face progrese, cred că va avea cinstea să mai fie selecţionat în echipa Angliei. Lawton a muncit din greu, dar n'a putut pătrunde formaţia „M" a apărării româneşti, iar Goulden a fost muncitor ca totdeauna. Totuşi cred că el ar fi jucat mai bine inter stânga decât dreapta.

„La jucătorii români am observat ceva, ceiace jucătorii englezi nu practică. Ei aleargă cu balonul prea mult, împingându-l uşor cu piciorul. Inaintaşii au fost remarcabil de iuţi în posturile lor".

Anglia şi-a alcătuit echipa pentru turneul din Africa de Sud

Echipa engleză care întreprinde un lung turneu în Africa de Sud, la Capetown, va alinia următoarea formaţie:

Bartram (Charlton) — Jackson (Everton), Jones (Everton) — Britton (Everton), Oakes (Charlton), Fenton (West Ham) — Mahon (Huddersfield), Ainsley (Leeds), M. Fenton (Middlesbrough), Brown (Charlton), Brook (Manchester City).

Jucătorii vor purta numere ca şi în matchul dela Bucureşti.

Ce se joacă Duminică: Campionat sau Cupă?

Pentru ziua de 4 Iunie, Duminică, se fixaseră iniţial, sferturile de finală ale Cupei României:

Bucureşti: Rapid - Unirea Tricolor.

Bucureşti: Sp. Studenţesc-C.A.M.T.

Arad: A.M.E.F.A.-Prahova.

Cum însă, Venus nu vrea să joace la 1 Iunie cu Rapid (pentru campionat) şi F.R.F.A. nu-l poate obliga, este mai mult ca sigur că C. C. N. va fixa, astă seară, etapă — ultima — de campionat, la 4 Iunie. In acest caz, în Bucureşti se vor disputa jocurile:

SAMBATA

Venus-Rapid.

DUMINICA

Sp. Studenţesc-Victoria.
Juventus-A.M.E.F.A.

Echipele englezeşti în turneu pe continent

ARSENAL A DISPUS DE DANEMARCA CU 4-1

Copenhaga, 29. — După repetatele înfrângeri suferite din partea lui Wolverhampton, echipa naţională a Danemarcei a înfruntat eri în localitate formaţia engleză Arsenal.

Echipa gazdă a suferit o nouă înfrângere fiind învinsă cu 4:1.

LIVERPOOL INVINS DE ECHIPA SUEDIEI

Stockholm, 29. — Jucând eri, la Malmoe, cu echipa selecţionată, a Suediei, echipa engleză Liverpool a fost învinsă după mare luptă cu 5:4.

Un proect în studiu

Transferarea unui jucător

dela „inferioară" la o categorie superioară în cursul campionatului pentru suma de 6000 lei

Printre proectele care sunt — actualmente — în studiu este acela care aparţine unui marcant membru federal, şi care se referă la transferarea unui jucător dintr'o echipă inferioară la una de categorie superioară, cum şi la condiţiunile acestei transferări.

Anume, proectul prevede ca un jucător din această categorie să se poată transfera în cursul campionatului, iar conducătorii echipei care-l cedează să nu poată pretinde decât suma de 6000 lei.

Proectul se află în studiu la directorul technic şi sunt şanse să fie tradus în fapt cât de curând.

Campionatul Ungariei

Kispest la egalitate cu leaderul Ujpest

BUDAPESTA, 29. — In cadrul campionatului de football azi s'au disputat două matchuri cari au dat următoarele rezultate:

UJPEST—KISPEST 1:1 (1:0)

Unul din matchurile cele mai importante ale campionatului ungar a atras 10.000 de spectatori pe arena Kispestului. Echipa gazdă confirmând rezultatele excelente din ultima vreme a reuşit să termine la egalitate cu leaderul campionatului.

Scorul a fost deschis în minutul 27 de Vincze, iar reluare, în minutul 23 Déri a egalat.

FERENCVAROS — SSE 13:0 (8:0)

Prezentând o nouă formaţie — în care fundaşul Polgàr a jucat centru înaintaş — Ferencvàros a sdrobit modesta echipă din Salgotarjon cu 13:0!

Goalurile au fost marcate de Polgar (4), dr. Sàrosi (3), Kiszely (2), Sàrosi III (2), Gyetvai şi Biro II.

Luca Elefterescu din nou în actualitate...

Apelul Rapidului la jocul cu Tricolor C.F.P.V. din toamnă, nu s'a judecat încă

Cine îşi păstrează două puncte de rezervă?

Campionatul naţional din anul acesta a avut o desfăşurare foarte neregulată şi credem că nu mai este nevoie să amintim precis la ce ne referim. Cert este că pe lângă cele ce se ştiau până acum, intervine o nouă complicaţie, un lucru desigur uitat de foarte mulţi şi ajuns acum de o importanţă extremă. Este vorba de contestaţia făcută de gruparea bucureşteană F C. Rapid la jocul cu Tricolor C. F. P. V. susţinut în toamnă la Bucureşti şi câştigat de ultima cu 2:0.

Pentru ca cititorii să poată judeca perfect chestiunea în ansamblul ei îi vom face un expozeu cât mai amănunţit.

ISTORICUL CAUZEI

După cum se ştie, F. C. Rapid a contestat jocul de mai sus pe motiv că adversarul a jucat suspendat pentrucă datora o oarecare sumă de bani.

Contestaţia a făcut vâlvă la timpul ei şi se părea la un moment dat că Tricolor C. F. P. V. va pierde matchul. Până la urmă, ploeştenii au reuşit să probeze că au trimis banii în termen, dela oficiul poştal al gării... Luca Elefterescu punctul terminus al liniei ferate a cărei concesionară este instituţia care finanţează echipa.

Comisiunea campionatului naţional a admis punctul de vedere al ploeştenilor şi a respins contestaţia Rapidului. Acesta a făcut însă apel, dar apelul a rămas în suspensie până azi.

MAREA PROBLEMA A CAMPIONATULUI ACTUAL: CINE RETROGRADEAZA?

Dacă anul acesta am cunoscut de foarte devreme echipa campioană, am avut în schimb o luptă pasionantă pentru evitarea retrogradării. Cert este că această luptă nu a fost dusă cu mijloacele cele mai sportive şi astfel a pierdut considerabil din interes. Este însă sigur că anumite cluburi, au avut foarte serios de suferit de pe urma „intemperiilor" cari au bântuit campionatul naţional.

Revenim acum la problema noastră şi dăm clasamentul:

Venus	21	14	7	0	50:16	=35 (7)
Amefa	21	9	5	7	39:35	=23 (19)
Ripensia	20	9	4	7	42:36	=22 (20)
Carpaţi	20	8	5	7	24:27	=21 (19)
U.D.R.	21	8	5	8	28:32	=21 (21)
Juventus	21	8	4	9	37:36	=20 (22)
Victoria	21	8	3	10	34:36	=19 (23)
Rapid	21	7	5	9	35:31	=19 (23)
Sp. Stud.	21	7	5	9	28:31	=19 (23)
Chinezul	21	6	7	8	45:49	=19 (23)
Gloria	21	5	7	9	26:41	=17 (25)
Tr. CFPV.	11	6	3	12	19:38	=15 (27)

Candidează deci la retrogradare 4 echipe: Victoria, Rapid, Sportul Studentesc şi Chinezul.

Rapid mai are de jucat cu Venus. Poate spera să câştige? Credem că nu.

Chinezul va juca împotriva Ripensiei. Poate spera să câştige? Nu răspundem.

Să admitem că Victoria pierde la Bucureşti cu Sportul Studenţesc. Rămân dar la 19 puncte Rapid şi Victoria. Cum în clasamentul individual dintre aceste două grupări clujenii sunt superiori, căci au pierdut la Bucureşti cu 2:1 şi au învins la Cluj cu 3:1, Rapid va ocupa deci locul 10 al clasamentului şi va urma să retrogradeze.

APARE EVIDENT IMPORTANTA APELULUI

Acum desigur ne punem întrebarea: ce se va face Rapid când va fi ajuns în această situaţie?

Va judeca apelul cu Tricolor C. F. P. V.

Ploeştenii nu mai au nevoe de două puncte, Ori cu ele, ori fără, tot părăsesc prima divizie. Nu va fi deci greu să fie convinşi să cedeze două puncte Rapidului. Şi când reprezentantul lor va veni în faţa comisiunei superioare de apel şi va recunoaşte că n'a trimis banii la timp, comisiunea nu va putea face altceva decât să dea două puncte Rapidului. Şi astfel va retrograda Victoria...

APELUL TREBUE JUDECAT NEINTARZIAT

Credem că cei în drept îşi pot da acum cu uşurinţă seama că judecarea apelului nu mai poate întârzia. Nu e admisibil să mai întârzie. Sperăm că în şedinţa de Vineri seara, comisiunea de apel va lua în discuţie acest caz.

Football Football Football Football Football Football Football

Liniște aproximativă pe frontul districtual...

Pebe a reușit surpriza etapei, iar A. S. Distribuția a stabilit scorul zilei. Industria lutei a încercat în zadar evitarea retrogradării

Asistăm la agonia acestui an de campionat districtual. Sfârșitul se apropie destul de calm — cu mici svâcniri ale unei vitalități stoarse într'un întreg an — însă sigur. Cele trei etape cari au mai rămas pentru ca acest campionat să fie complet lichidat, mai pot schimba în mică măsură și cu foarte multă aproximație soarta a două sau trei grupări amenințate de retrogradare.

Ultima etapă s'a scurs fără incidente, cu matchuri strânse în categoria I și desechilibrate în celelalte două.

Surpriza etapei — (se putea să nu existe?) — a produs-o înfrângerea lui Adesgo din partea lui Pebe.

Mai jos facem o succintă revenire a etapei de Duminică.

DEȘI A „CIUPIT" UN PUNCT MONITORULUI, IND. IUTEI VA RETROGRADA

Echipa care a început atât de frumos și reușise să se instaleze în fruntea clasamentului și înaintea unor formații reputate, este nevoită, prin vitregia împrejurărilor, să părăsească categoria I.

Ind. Iutei a dat Duminică ultimul asalt pentru a scăpa de ceeace-i era sortit. Fatalitatea a făcut ca această întâlnire să-i pună în față chiar pe leaderul seriei. Și deși a luptat cu disperare, n'a reușit să ciupească decât un punct și acesta cu destulă trudă.

Monitorul a jucat bine în câmp și a dominat cea mai mare parte din timp, dar linia de atac a suferit în această etapă o completă anchiloză. Au avut faze clare de goal, care au fost ratate în special de Cireș, în zi inexplicabil de slabă.

Ind. Iutei va retrograda deci.

Vif. Dacia a terminat la egalitate cu Titanii, după ce a condus până la jumătatea reprizei a doua cu 1—0. Punctul reuzit de „galbeni" l-a readus la locul trei, pierdut de Socec în urma înfrângerii suferită din partea SET-ului.

SET A VRUT..

..și a scăpat de retrogradare, întrerupând seria victoriilor Socec-iste. Aviatorii au jucat deslănțuiți și au făcut eforturi pentru a rămâne într'o categorie unde au poposit din întâmplare. Față de technica librarilor, aceștia au opus un elan irezistibil, datorită căruia a eșit învingători.

Voința SET-ului merită a fi elogiată.

Socecul a trebuit să se mulțumească cu locul patru pentru care, — se pare — are afinitate.

Olympia a reușit un tur de forță învingând Gloria pe terenul acestuia, speculând greșelile apărării adverse. Gloria a avut totuși majoritatea acțiunilor, însă apărarea adversă a fost la înnălțime.

PEBE A INVINS ADESGO... DAR CE FOLOS!

Adesgo cu veleități de a ocupa locul doi al seriei, s'a împiedicat de Pebe, care și-a adus aminte că mai joacă în categoria I și a vrut să dovedească acest lucru.

Infrângerea lui Adesgo este deadreptul surprinzătoare și se pare că este datorită desconsiderării adversarului.

După ce Militari a fost învins la scor de ASCAM, a fost depășit chiar pe teren propriu de Vergu, care avea să-și apere locul.

„Călărășenii' au furnizat un joc peste așteptări, reabilitându-se de pe urma ultimelor întâlniri.

Pebe-ul cade, însă cine-i va însoți se va decide abia în etapa următoare.

Iată clasamentele acestei categorii:

CLASAMENTUL CATEGORIEI I SERIA A

Mon. Oficial	17	11	3	3	46:25	25
Metalloglobus	18	10	3	5	37:22	23
Vif. Dacia	18	9	3	6	44:37	21
Socec Lafayette	18	8	4	6	37:27	20
Olympia	18	8	3	7	36:37	19
Gloria	17	7	3	7	37:38	17
Titanii	18	5	6	7	22:31	16
S.E.T.	18	5	4	9	20:41	14
Ind. Iutei	17	4	3	10	20:34	11
S.T.B.	17	2	6	9	27:34	10

CLASAMENTUL CATEGORIA I SERIA B

AGER	18	12	4	2	46:20	28
Leonida	18	12	2	4	43:22	26
Adesgo	17	11	1	5	49:22	23
Vergu	17	9	2	6	42:27	20
Militari	17	7	2	8	40:36	16
ASCAM	16	7	2	7	26:34	16
ACSA	16	6	3	7	39:30	15
Lupeasca	17	4	2	11	18:48	10
Av. Sportiv	16	3	3	10	20:43	9
Pebe	16	2	1	13	15:56	5

LINIȘTE IN CATEGORIA II A

Afară de matchul nul pe care C.F.R B. Tr. l-a făcut în compania Griviței, toți favoriții au învins. Dintre toți, C. Românească a realizat scorul seriei, neîntâlnind în Generala o piedică serioasă.

Leaderul a fost nevoit să se întrebuințeze pentru a învinge pe Sp. Muncitoresc, care a fost deosebit de primejdios în prima parte a jocului.

Biruința a înscris două puncte Colentinei, care deși amenințată cu retrogradarea, a jucat timid.

In sfârșit, Metropola și-a păstrat locul doi, dispunând de Zburătorii, în ciuda dârzei rezistențe a acestora.

Pe lângă Dâmbovița, care este pe drumul categoriei III de pe acum, celalt candidat se va alege între Colentina (care mai are de susținut două matchuri ușoare) și Zburătorii.

IN CATEGORIA II B SCORURI MARI

Toții câștigătorii și-au apropiat victoriile la scor. N'au întâlnit rezistență prea mare în adversari, astfel că au înscris multe goaluri.

Leaderul seriei, Metalosport, a trecut ușor peste Stăruința, iar Arsenal s'a distanțat ușor de Orpheus în ciuda ultimului rezultat reușit de acesta în fața Victoriei.

Garajele Mihăescu și Ciclop au vins pe Dâmbovița și respectiv Victoria, deși au întâmpinat oarecare rezistență din partea acestora.

In mod definitiv, L.P.N. și Dâmbovița trec în categoria III.

Clasamentele acestei categorii au următoarea înfățișare:

CLASAMENTUL CATEGORIEI II SERIA A

Universul	17	14	2	1	59:12	30
Metropola	17	11	3	3	38:22	25
C.F.R. B. Tr.	17	10	3	4	53:13	23
Sp. Muncitoresc	16	7	3	6	29:21	17
Griviția	17	5	5	7	22:27	15
Biruința	16	5	5	6	19:27	15
C. Românească	16	6	2	8	38:39	14
Sburătorii	16	4	3	9	27:38	11
Colentina	16	3	4	9	16:38	10
Generala	16	2	0	14	11:75	4

CLASAMENTUL CATEGORIEI II SERIA B

Metalosport	17	15	1	1	77:16	31
Arsenal	17	15	0	2	70:19	30
Garaj, Mihăescu	16	9	3	4	37:20	21
Ciclop	16	8	3	5	43:31	19
Victoria	17	9	0	8	41:46	18
Stăruința	16	6	2	8	27:41	14
Carmen	15	5	2	8	41:51	12
Orpheus	17	4	1	12	34:55	9
L.P.N.	16	2	2	11	25:57	6
Dâmbovița	15	1	0	14	13:72	2

14 MATCHURI JUCATE, 14 CÂȘTIGATE. — 9:10 GOALAVERAGE. IATĂ PALMARES-UL DISTRIBUȚIEI

Campionul necontestat al categoriei III, A. S. Distribuția, a obținut o nouă victorie. Adversariii, prea modești pentru o formație de valoarea campioanei, nu pot ține piept technicei avansate a acesteia. Toți capotează, iar arma lor de căpetenie contra acestei sdrobitoare superiorități nu poate fi decât apărarea. Dacă reușesc să marcheze un goal sau în cel mai fericit caz două (ca Duminică), acest fapt se datorește întâmplării, neatenției apărării petroliștilor sau unui 11 m.

Scorul depinde de pofta de joc a jucătorilor A. S. Distribuției.

Delea Veche a obținut o victorie norocoasă, în dauna Fulgerului, care a fost de departe superior în câmp, dar ghinionist la poartă.

F. C. Suter a învins greu pe Norma, iar Fichet s'a distrat în compania „cobaiului" categoriei, C. A. B.

In seria B un singur match terminat la egalitate. Șoimii și Vulturii Carpaților și-au împărțit frățește punctele, după un match dârz.

Clasamentele au următoarea înfățișare:

CLASAMENTUL CATEGORIEI III SERIA A

A. S. Distribuția	14	14	0	0	90:10	28
F. C. Suter	15	12	1	2	50:26	25
Fichet	15	7	4	4	37:22	18
Fulgerul	15	7	1	7	25:25	15
Delea Veche	14	6	1	7	32:40	13
E.F.A.	14	4	3	7	38:35	11
Norma	15	4	3	8	25:39	11
Grozăvești	14	2	2	10	18:60	6
C.A.B.	15	2	1	12	19:77	5

CLASAMENTUL CATEGORIEI III SERIA B

I. Dârlău	14	11	2	1	43:15	24
Dacia Tr.	13	9	2	2	26:15	20
Șoimii	14	7	1	6	31:24	15
Vulturii Carp.	14	4	5	5	23:24	13
Comro	14	4	3	7	26:34	11
Justiția	14	4	2	8	24:40	10
Băneasa	13	4	2	7	23:33	10
Standard	14	3	1	10	15:26	7

Adunarea generală a asociației Macaby București

Joi 25 Mai a. c., a avut loc, la sediul din str. Dr. Iuliu Baraș 15, adunarea generală ordinară a asociației „Macaby" București.

D. ing. **O. Olteneanu**, președintele asociației, după ce face un vibrant omagiu personalității M. S. Regelui Carol II, expune activitatea și progresele asociației în decursul ultimilor doi ani.

Sunt prezentate rapoartele de activitate.

S'a procedat apoi la alegerea noului comitet care, dimpreună cu membrii de drept, are următoarea componență :

Președinte de onoare: D. ministru general **Gabriel Marinescu.**

Președinte de onoare: d. av. R. Weinberg Verea.

Președinte: d. ing. O. Olteneanu.

Vice-președinți: d-nii: Leonte Silberman, D. Fundoianu.

Membrii titulari: d. ing. M. Wechsler, fost președinte al asociației; d-na Mina av. R. Weinberg Verea; d-nii: Leon Moscovici, D. Taubmann, Dorelly Pencovici, av. Halberthal L., I. Bercovici Jean Vereanu, prof. S. Littman, av. W. Edelstein, Moscu Filderman, Em. Eckstein, Ioșka Stern, Ferdinand Peretz, Avram Cohen.

Membrii supleanți: D-nii : A. Rosenberg, Horomnea Lupescu, av. Virgil Solomon.

Cenzori titulari : Max Ellman, B. Blumenfeld, M. Marcusohn, J. Rapaport, av. N. Luceanu.

Cenzori supleanți: d-nii: B. Bercovici și av. Victor Siegler.

S'au expediat telegrame omagiale: M. S. Regelui, d-lor Teofil Sidorovici, comandantul Străjii Țării, George Plagino, președintele U.F.S.R., ministru general Gabriel Marinescu, președintele F.R.F.A. și președinte de onoare al asociației, precum și Executivei organizațiunilor Macaby din România.

Adunarea a luat sfârșit la orele 12 noaptea, într'o mare însuflețire.

ASTĂZI
la toate librăriile:
AMINTIRI... VINURILE MELE
de IANCU BREZEANU
EDIȚIA II-a

Sportivitatea englezilor sau ce se întâmplă în Anglia când o echipă oferă prime alteia ca să învingă

Mai acum câtva timp, un match din divizia treia engleză — de care depindea promovarea unei echipe în liga doua — a declanșat un scandal senzațional.

Anume, Stokport Country a propus prime echipei Lincoln City dacă învinge o grupare, care candida la titlu. Stimulentul n'a ajutat cu nimic, căci Lincoln a pierdut și Stokport a rămas în divizia treia.

Primele oferite de Stokport au rămas necunoscute un timp, dar — nu se știe cum — faptul a fost aflat mai târziu și F. A.-ul (forul englez) a intervenit cu toată autoritatea contra acestui atentat la sportivitate.

Cum ?

A suspendat pe viață pe un conducător, pe alții i-a suspendat pe un an sau doi, un jucător pe un an, iar pe ceilalți i-a amendat cu 5—10 lire (5—10.000 lei aproximativ).

Iată de ce a oferi prime unei echipe ca să bată nu este sportiv. Insă, federația engleză știe asta și procedează în consecință.

Din lumea cluburilor mici

● A. S. DISTRIBUȚIA a stabilit Duminică scorul etapei învingând E. F. A. cu 8—2.

● A. G. E. R. și MONITORUL OFICIAL vor disputa mâine după amiază, matchul pentru desemnarea campionului districtual.

● PATRU surprize s'au înregistrat în etapa de Duminică campionatului districtual.

● COMISIUNEA districtuală nu a ținut aseară ședință, fiind sărbătoare.

● SBURĂTORII au reușit o figură excelentă în fața Metropolei. Deși au fost învinși, trebue să recunoaștem că a jucat excelent.

● A. G. E. R și Metaloglobus au furnizat matchul de deschidere la partida Prahova-Macaby „Electricienii" au învins cu 2—0, deși matchul nu s'a disputat decât o repriză.

● MATCHUL de old-boys dintre S. T. B și C. A. B. care urma să se dispute pe arena, din Șos. Ștefan cel Mare s'a contraman-

● ERACLE este goalgestterul

● ERACLE este goalgetlerul grupării Arsenal, care a înscris 22 de puncte, urmat în ordine de Mocanu care a înscris 21.

● CRISTESCU V, micul portar al Ind. Iutei a făcut o partidă excelentă în matchul cu Monitorul Oficial.

● CIREȘ a avut în matchul cu Ind. Iutei o zi foarte slabă, fapt care se poate constatata că nu a marcat nici un goal

● PEBE-UL s'a gândit prea târziu să scape de retrogradare.

Deși a dispus de Adesgo nu mai are nici o șansă.

● SE PARE că în matchul pentru desemnarea campionului districtual A. G. E. R. are prima șansă în fața Monitorului Oficial.

SPORT ȘCOLAR

Eri de dimineață pe terenul de sport al liceului „Libros" (viitor „Barbu Delavrancea") s'a ținut un concurs sportiv între clasele cursului superior pentru cupa „Orășanu".

Probele au fost următoarele: Aruncări cu greutatea, sărituri în lungime, în înălțime, tir cu mingia și volley-ball. Fiecare clasă la fiecare probă a fost reprezentată de 6 elevi concurenți. Fiecare echipă a concurat cu multă dragoste și elan pentru obținerea cupei. Numai una din aceste echipe trebuia să fie fericita câștigătoare. Aceasta a fost cl. VII după cum se și așteptă deoarece a întrunit numărul cel mai mare de puncte în media generală. Concursul s'a desfășurat sub conducerea d-lui prof. Orășanu. Echipa cl. V a câștigat la sărituri în lungime, restul probelor revenind cl. VII. Una din importantele probe a fost volley-ball-ul fiind două partide : cl. VII — cl. VI (15—11) și cl. VII-cl. V (15—7). Cl. VIII jucând numai în 5 elevi a reușit să demonstreze frumusețea acestui sport adversarului arătându-se astfel net superiori ambelor echipe. Vedetele de astăzi au fost : Socaciu, M. Popovici, Solomon, Rosenstek și Rechis cari au format chipa învingătoare la volley-ball ; Filichi (VII) a sărit foarte frumos în lungime iar Iordănescu din cl. V a reușit să sară înălțimea de 1,65 m.

Amical

Gloria C. F. R. a învins Franco-Româna cu 2-1 (0-0)

Brăila, 28 (prin telefon). — Arena din Brăilița a găzduit disputa amicală a două echipe divizionare, anume Gloria C. F. R. și Franco Română, victoria revenind oaspeților cu rezultatul 2:1 (0:0).

JOCUL

In prima repriză, amândouă echipele s'au străduit să-și însușească avantajul, însă apărările au funcționat bine. La reluare, Teodorescu dela gazde deschide scorul în minutul 58. Urmează apoi o reacțiune a Gloriei, care e fructificată de Pancov, în minutul 60. Apoi Milea în minutul 70 înscrie punctul învingător. Rezultatul e strâns, însă Gloria C. F. R. rămâne tot o echipă de valoare cu toate că era în dezavantajul terenului și al galeriei.

Football Football Football Football Football Football Football Football

TOATĂ LUMEA DECLARĂ... EXPLICĂ... ANUNŢĂ...

(Urmare din pagina I-a)

„Am pierdut aşa cum pierdem de obiceiu..."

Timişorenii se plâng de nenoroc

Chinezul a pierdut un match, pe care îl putea câştiga.

Timişorenii nu sunt totuşi supăraţi. Acuză însă unanim... nenorocul.

„Am pierdut aşa cum pierdem de obiceiu, datorită ghinionului — iată părerea lui Szillard.

„Dacă după al doilea goal isbuteam să mai marcăm unul... câştigam cu... 4:1, — spune Thierjung.

„Rezultatul real ar fi fost 2:2, crede Glasz.

„Dar dacă ar fi putut juca Molnar fundaş am fi câştigat cu două puncte diferenţă".

Cel mai „nenorocit" dintre toţi este fundaşul dreapta, Staron, — nu a jucat Rock cum s'a anunţat din greşală — care a debutat cu această ocazie în prima echipă.

„Imi pare foarte rău că debutul meu în prima echipă a corespuns cu o înfrângere în asemenea condiţiuni.

„Primul goal a fost marcat din pricina mea. (Şi Ionescu Crum tot fundaş dreapta joacă...). N'am putut degaja bine şi mingia a sărit la Ene, care a marcat imparabil.

„Eu am luptat însă cu toată dragostea şi cât am putut mai bine".

„Apărarea imediată a rezistat eroic şi am câştigat datorită ei..."

...iată explicaţia rezultatului de la Timişoara dată de Dobo

Juventus a scăpat de retrogradare câştigând matchul, în care nu mai avea nici o speranţă.

A învins Ripensia la Timişoara realizând o performanţă, pe care o putem regăsi de multe ori în istoria grupării bucureştene.

„A fost o luptă mare între două echipe, care utilizează arme psichologice deosebite. Ripensia: elanul tinereţii, iar Juventus disperarea.

Intr'adevăr, tinerii introduşi în echipă, conduşi de jucători bătrâni şi rutinaţi, au luptat extraordinar şi aşa se explică pentruce am fost dominaţi toată repriza primă.

Apărarea imediată a rezistat însă eroic şi numai datorită ei am putut scoate rezultatul acesta.

După pauză înaintarea s'a regăsit şi a practicat un joc deschis, cu pase lungi şi în adâncime, care s'a dovedit a fi cel mai bun.

Principala noastră armă a fost însă... disperarea...".

Inaintaşii universitari au ratat din toate poziţiile şi dela toate distanţele...

„In mod normal trebuia să câştigăm la trei puncte diferenţă" spune Titel Ursache

Cum a fost eliminat Neagrău şi i s'a reţinut carnetul lui... Dura. Spectatori de 5 lei la iarbă verde.

Deficit, deficit.,. Pregătiri pentru jocul cu Victoria

„Universitarii" şi Titel Ursache sunt — firește — triști. Şi pe bună dreptate. La Reşiţa puteau să câştige şi încă mai uşor decât ar fi crezut cineva. Chiar un reşiţan a comunicat telefonic reprezentantului U. D. R.-ului la Bucureşti, că o echipă mai hotărîtă recolta la Reşiţa o victorie surprinzător de uşoară.

„Titel" — veşnic zâmbitor şi roşu la faţă — ne-a povestit aseară matchul:

MERITAM SA CAŞTIGAM

„De pe drum am ştiut că n'o să ne meargă bine. Ne-am întrerupt călătoria între Caransebeş şi Reşiţa pentru a face transbordare, căci circulaţia era întreruptă din cauza inundaţiilor.

„Şi am pierdut de două ori: pe teren şi bani.

„Pe teren a câştigat echipa mai slabă. Am jucat mult mai bine şi am fi meritat victoria.

„Dar n'am avut înaintare. Numai cu Remus şi Grecu nu puteam învinge. Şi am ratat la ocazii că nu cred să ne mai întâlnim cu ele. Dela 5, 10, 20, 30 cm., înaintaşii noştri au ratat matematic.

„In mod normal, cu atacul aşa cum joacă de obiceiu — nu însă, în matchurile decisive — trebuia să câştigăm — fără exagerare — la trei puncte diferenţă".

DEFICIT, DEFICIT...

— *„Spuneai că aţi pierdut şi la bani, nu?"*

— „Da, căci din încasări am primit... 4.900 lei şi cheltuielile deplasării au atins suma de 22.500 lei !!!...

„Mai poţi să spui ceva?

„Şi să vezi, că lume multă a fost, dar s'au vândut numai vreo 700 de bilete, iar cei mai mulţi spectatori stăteau pe un deal, unde se aşezau contra sumei de 2 sau 5 lei şi mâncând şi bând la iarbă verde, mai vedeau şi un match de divizie A.

„Aşa spectatori, halal!"

REGRETE

— „Şi acum?"

— *„Acum? Ne pregătim pentru ultima carte: Matchul cu Victoria. Imi pare foarte rău că tocmai cu o grupare românească va trebui să luptăm la disperare pentru a evita retrogradarea. Imi pare rău de clujeni, dar şi de noi.*

„E trist că după Gloria, o altă echipă ROMANEASCA este sortită să cadă din prima Divizie Naţională. După ce a trebuit să ducem echipa la locul cuvenit, cu eforturi şi sacrificii pe care publicul nu le cunoaşte şi, acum, la capătul unei munci enorme, ne vedem siliţi s'o luăm dela început.

„Mai putem oare spera la ceva?"

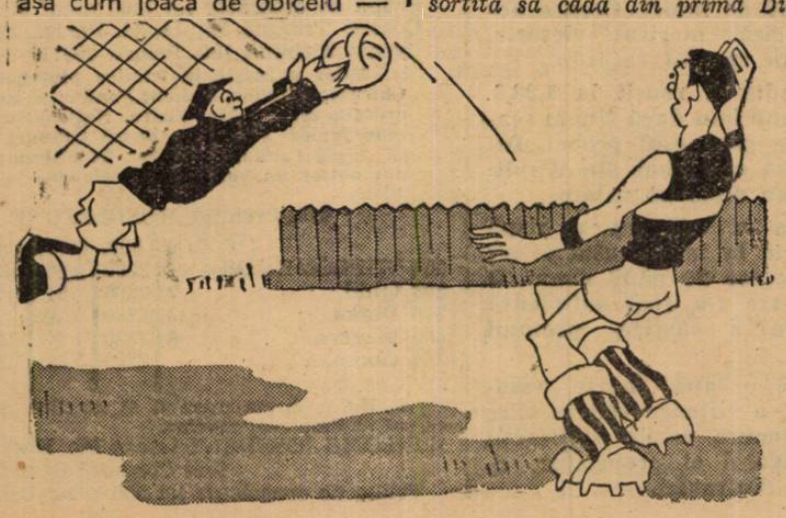

„Echipa a jucat nervos după pauză..."

...iată cum explică Auer uluitoarea surpriză a... Gloriei

Rapid a pierdut matchul cu Gloria. Cea mai uluitoare surpriză — şi una din foarte puţinele autentice — ale campionatului acesta, care n'a fost totuşi lipsit de asemenea lucruri.

Iată cum explică Auer antrenorul feroviarilor această cea mai neaşteptată performanţă a echipei sale:

„Echipa a jucat nervos după pauză pentrucă un conducător al clubului a mustrat băeţii în timpul pauzei şi le-a amintit că dacă nu câştigă matchul acesta vom retrograda...

Fizionomia jocului din prima repriză nu lăsa să se vadă că vom pierde ci dimpotrivă.

Dacă băeţii erau încurajaţi câştigam în mod sigur.

O altă cauză: băeţii n'au luat jocul în serios şi deşi toată săptămâna le-am vorbit de pericolul arădean, ei tot au desconsiderat adversarul... care, până la urmă, s'a răzbunat crunt..."

Am arătat tuturor că nu meritâm retrogradarea

Prima echipă a etapei este, desigur, Gloria.

Sportivitatea echipei arădene a fost ceva cu totul magnific şi foarte puţin obicinuit pentru mentalitatea dominantă a footballului nostru.

„Matchul de eri a fost un match demonstrativ, în care am arătat tuturor că nu meritâm retrogradarea, spune d. Goanţă, conducătorul Gloriei.

Dar dacă aceasta se va produce, gruparea va înceta să mai existe.

Credem că gruparea românească Gloria, care a luptat în prima linie a footballului maghiar, nu poate accepta să joace un rol secundar în ţara ei. E ceva peste puterile noastre de înţelegere."

F. C. Sete este noul campion al Franţei

Paris, 29. — **Ultima etapă a campionatului de football s'a soldat cu următoarele rezultate:**

FC Sete — Racing Paris 5:0.

Racing Strassbourg — Olympique Marseille 1:0.

Antibes — Rouen 0:0

Olympique Lille — FC Metz 1:0.

Titlul de campion a fost cucerit de FC Sète, urmat de Olympique Marseille şi Racing Paris.

UNIREA TRICOLOR are cele mai mari şanse să promoveze...

...graţie rezultatului reuşit Duminică de Macaby

Divizia naţională B are anul acesta un campionat mai pasionant decât acela al primei divizii şi spectatorii au înţeles acest lucru. Dovadă marele număr de spectatori cari au asistat la ultimele două matchuri ale Macabylor, care la un moment dat au avut în mână cheia campionatului grupei de sud din seria estică. Intr'adevăr însă că în această grupă, lucrurile sunt grozav de încurcate şi pasionante la maximum.

SITUAŢIA ACTUALA

Redăm mai jos clasamentul:

SERIA ESTICA
GRUPA DE SUD

U. Tricolor	15	11	2	2	44 : 17	24
Prahova	15	10	4	1	49 : 30	24
Macaby	16	11	1	4	42 : 27	23
A.S. Constanţa	15	9	2	4	49 : 31	20
Dacia Unirea	16	6	3	7	37 : 39	15
Fr. Română	16	5	4	7	37 : 33	14
Turda	14	3	3	8	27 : 39	9
A. C. F. R.	16	3	3	10	28 : 46	9
Mociornita	16	4	0	12	24 : 55	8
Luceafărul	15	3	2	10	22 : 42	8

Săptămâna trecută, după cum se ştie era Prahova în primul loc. Azi este din nou Unirea Tricolor în frunte. Cei doi adversari sunt însă la egalitate de puncte şi numai performanţele dintre ei au decis care să fie primul.

După etapa trecută, situaţia nu s'a clarificat prea mult. Singurul lucru ce se poate spune precis, este că Macaby, care la un moment dat mai putea spera la şefia clasamentului, a eşit acum completamente de pe primul plan. Are 23 de puncte şi două matchuri de jucat. Poate deci în cel mai bun caz să totalizeze 27 puncte pe când Unirea Tricolor şi Prahova pot totaliza 30.

CINE ARE CELE MAI MARI ŞANSE

Matchul nul dintre Prahova şi Macaby a readus pe primul plan pe Unirea Tricolor care acum are cele mai mari şanse la primul loc.

Să facem un mic calcul.

Oborenii mai au de jucat trei matchuri: pe teren propriu cu A. S. Constanţa şi A. C. F. R. şi în deplasare cu Telefon Club.

Prahova mai are de jucat tot trei matchuri. Două în deplasare cu A. S. Constanţa şi Dacia Unirea şi unul pe teren propriu cu Turda.

Se poate uşor vedea că bucureştenii au o situaţie mult mai uşoară decât adversarii lor ploeşteni şi deci implicit şanse mai mari pentru a se menţine în fruntea clasamentului. Oricine trebue să admită că mai uşor poate învinge Unirea Tricolor pe A. S. Constanţa la Bucureşti decât o poate face Prahova la Constanţa...

Mai ales că bucureştenii sunt şi mai buni. In plus, nici Dacia Unirea nu poate fi socotită ca anticipat învinsă pe teren propriu, bine înţeles dacă joacă cinstit, astfel încât Prahova mai are de înfruntat un adversar dificil.

COMPORTAREA SPORTIVA A MACABYLOR

Nu putem încheia aceste consideraţiuni fără să nu subliniem ţinuta de perfectă sportivitate a grupării Macaby.

Pare ciudat că o subliniem, căci în definitiv, în sport, lupta dreaptă şi cinstită ar trebui să fie un lucru normal şi de loc de subliniat. Şi intenţionat am scris „ar trebui" pentru că la noi, în ultima vreme, lucrurile s'au îndepărtat de normal. Dar Macaby nu s'a molipsit dela cei mari. A avut campionatul grupei sale în mână, căci de rezultatele ce făcea cu Prahova şi Unirea Tricolor depindea cine ocupă primul loc. Ofertele n'au lipsit şi mai ales dela unul din adversari. Dar Macaby a jucat cinstit, sportiv. Nu credeţi că merită subliniată această atitudine?

Intense preparative în vederea Derbyului

Azi și mâine vor galopa principalii competitori. Concurenții probabili

Suntem în Săptămâna Derby-ului. O săptămână de mare febră și discuțiuni în cercurile hipice.

Fenomen explicabil.

Derby-ul este cea mai importantă probă a anului, proba care consacră pe campionul celei mai importante generații, aceia a trei anilor indigeni.

In tabăra antrenorilor, mișcare multă.

Se fac ultimele preparative în vederea Derby-ului.

Azi și mâine iau cel mai serios galop principalii competitori ai importantei dispute.

Ediția 1939 a Derby-ului român de galop este egal de atractioasă ca și precedentele. Va beneficia de adeziunile unui grup de alergători valoroși în frunte cu un campion de mare autoritate, Tarzan. Acesta s'a impus printr'o serie de performanțe admirabile, culegând toate probele clasice în cari a fugit.

Adversarii lui știu și ei să galopeze. Nu vom analiza veleitățile concurenților.

Vom da numai concurenții :

CONCURENȚII PROBABILI

Răsvrătit	58	G. Horvath
Roy	58	G. Enescu
Bock	58	R. Vincent
Olaf	58	Huțuleag
Aluniș	58	0
Lunatec	58	0
Cosac	58	Rosso
Măcieș	58	0
Străjer	58	Mullot
Realist	58	0
Tarzan	58	N. Ilinca
Blanc	58	0
Isvor	58	0
Ciocârlan	58	0
Harța	56½	?
Mazepa	58	Tănase
Luțica	56½	0
Tricolor	58	0
Celine II	56½	0
Ștăpân	58	0
Nae	58	Cucu
Ali Baba	58	0
Halmei	58	Cristea R.

Mâine la Băneasa Trap

Abundență de vedete și concurenți numeroși

Cei mai buni trăpași vor disputa premiul Mangalia. Curse deschise

Reuniunea ce se desfășoară mâine pe hipodromul Băneasa-Trap prezintă numeroase puncte de atracție, încât nu exagerăm cu nimic dacă afirmăm că va fi o reuniune de succes. Deși nu prezintă vre-un premiu clasic, totuși cele nouă alergări yeunesc loturi numeroase și de bună calitate. Pentru a ne edifica este suficient să citâm pe câțiva dintre concurenții de seamă cari sunt programați în cadrul acestei reuniuni : Joppa Hanover, campioana necontestată a turfului, Haron, cel mai bun produs indigen ; Antrag, Roland D, Citronat Gordon, Grula, Petrus, Belșug și Pisica, iată câțiva dintre fruntașii trăpașilor noștri.

Alergarea principală este premiul Mangalia, un veritabil campionat al trăpașilor la care vor participa printre alții, cai pe care i-am numit mai sus. In afară de spectacolul pe care-l va oferi, care va fi unul dintre cele mai pasionante, alergarea prezintă un mare interes, acela de a ne da seama de posibilitățile excelentei Joppa Hanover. Intr'adevăr, fiind obligată să dea 80 m. lui Belșug, pentru a câștiga iapa contesei Benckendorf are nevoie de ameliorarea recordului. In perspectivă un adevărat regal sportiv.

Dintre celelalte 8 probe, trebuesc menționate premiile Don Cossack și Javelot, cari se adresează, câtorva dintre elementele de bună valoare ca : Pisica, Jade, Viitor, Giuditta, Iubita, Pock, Pandur și Josedale Margot. Intre ei e de prevăzut o luptă strânsă. Cât privește câștigătorul, el constitue o adevărată șaradă.

O atracție în plus este jocul austriac care continuă cu suma de 77.080 lei. Mâine credem că va depăși cu ușurință suma de 100.000 lei.

CONCURENȚII PROBABILI

Premiul NICERON
Condiție — 13.000 lei

Zarzăr	2080	0
Lin	2100	I. Szabo
Elisor	2120	N. Gaidaev
Dâmb	2140	V. A-sky
Primăvara	2160	Dobrescu
Candriu	2180	Grăjdănescu
Măgura	2200	G. Ghinea
Zenit	240	E. Fischer
Dor de Ducă	2240	0
Ghimp	2280	C. Slobozenc

Premiul JAVELOT
Condiție — 13.000 lei

Tava	1740	Drăgotescu
Ciclop	1740	Slobozenco
Sonia W.	1740	S. Corol
Puica	1740	?
Elisabeth M.	1760	0
Jarvis	1760	G. Ghinea
Servanet	1760	0
Brebenea	1760	0
Pisica	1780	E. Fischer
Hercegno	1780	I. Crotenco
Giuditta	1800	0
Jade	1800	T. Marcu
Viitor	1820	N. Gaidaev

Premiul DON COSSAK
Condiție — 15.000 lei

Ghimp	1720	0
Jos. Margot	1740	Grünwald
Poenița	1740	I. Szabo
Lant	1740	M. Pavlic
Catinca	1760	G. Ghinea
Sorvanet	1760	0
Tutan	1760	Slobozenco
Pecoora	1760	0
Edith	1780	E. Fischer
Pock	1780	Gaidaev
Pandur	1820	0
Iubita	1820	I. Crotenco
Viitor	1820	0

Premiul MOSCOPOLE
Condiție — 11.500 lei

Ulm	1700	E. Fischer
Olga	1700	G. Crainic
Isvor T.	1700	P. Borisiac
Uranus	1700	0
Speranța	1700	G. Turca
Uraca	1700	Moldoveanu
Românaș	1720	T. Popa
Rozina	1720	V. A-sky
Uria	1740	I. Zabelin
Don	1760	M. Pavlic
Nocic	1760	Slobozenco
Lilia	1840	V. A-sky
Tibet	1780	0
Musculița	1860	0
Floare	2360	0

Premiul OLT
Performanță — 13.000 lei

Turla	2100	Slobozenco
Elisor	2120	0
Bandit II	2120	M. Pavlic
Urganda	2120	I. Zabelin
Furor	2140	T. Popa
Cina	2140	0
Brenn	2140	0
Tais	2160	0
Ural	2180	G. Ghinea
Răsura	2180	0
Extra	2180	0
Pan Worthy	2180	P. Borisiac
Soraua	2200	0
Taina	2220	E. Fischer
Santuța	2220	T. Marcu

Premiul MANGALIA
Record — 21.000 lei

Blondella	1700	0
Rosalinde	1720	0
Viitor	1720	Slobozenco
Belșug	1720	I. Szabo
Sam Worthy	1720	S. Corol
Nation	1720	0
Katy Caid	1720	0
Pisica	1720	0
Iubita	1740	0
Champion	1740	N. Ionescu
Naplopo	1740	0
Gruia	1740	0
Petrus	1740	P.Borisiac
Hanibal II	1760	N. Gaidaev
Roland D.	1760	E. Fischer
Ctr. Gordon	1760	0
Joppa Han.	1780	N. Cerkasov
Antrag	1780	0
Haron	1820	V. A-sky

Premiul NEY
Handicap — 15.000 lei

Dorna	2100	0
Peter Worthy	2100	D-ra Crist.
Cielop	2120	0
Dolly W.	2140	S. Corol
Eftin	2140	G. Crainic
Lant	2160	0
Cupidon	2160	G. Ghinea
Ieroșca II	2160	0
Brebenea	2160	N. Gaidaev
Dorka	2160	L. Grünwald
Edith	2180	0
Talaz	2180	C. D-trescu
Tutan	2180	0
Ideal	2180	M. Pavlic
Blondella	2200	E. Fischer

Premiul BEL AMI
Handicap — 13.000 lei

Eggy	1700	L. Grünwald
Izma	1720	Dobrescu
Floare	1720	Drăgotescu
Fudul	1720	0
Florita	1720	0
Peter Gordon	1720	S. Corol
Candriu	1760	0
Crai	1720	G. Crainic
Draga Mea	1740	Grăjdănescu
Dor de Ducă	1740	0
Harry Boy	1740	G. Ghinea
Pinkerton	1760	0
Makrele	1760	0
Va-ta	1760	0
Sonora	1760	I. Zabelin
Spic	1780	0
Legionar	1780	Slobozenco
Ghimp	1800	0

Premiul SIBERIA
Handicap — 11.500 lei

Jupân	1700	I. Szabo
Facla	1700	C. Slobozenc
Tibet	1700	0
Helen Halpin	1700	G. Ghinea
Lilia	1700	0
Turla	1720	0
Musculita	1720	x
Comoara	1720	0
Ialpug	1720	0
Hispano	1740	I. Zabelin
Elișor	1740	0
Arvuna	1760	0
Don	1760	Voronin
Cilly Hanover	1760	V. A-sky
Mister	1780	M. Pavlic
Taia	1780	0
Primăvara	1780	0
Răsura	1780	0
Elena	1780	N. Gaidaev
Parma	1800	I. Brânzea
Extra	1800	0
Para	1820	E. Fischer

Ieri la Băneasa Trap

Hipism

O lăudabilă inițiativă

Reuniunea înzestrerei națională a obținut o mare reușită

Dublul succes al grajdului Petrovici. Winsome Josedale a câștigat premiul Muscletone. Zeta, Pandur, Carol Hanover și Busuioc în formă

Alergări interesante

Societatea hipică nu se desminte. Mereu numai cu inițiative fericite și de remarcabile rezultate.

Eri a avut loc reuniunea înzestrări naționale. Intrunirea s'a desfășurat în cadrul cuvenit și cu fastul necesar. S'au luat toate măsurile pentruca această reuniune să beneficieze de importanța pe care o merită.

In tribuna oficială, am remarcat pe d. ministru V. Slăvescu, ministrul înzestrări naționale, care a ținut să onoreze cu prezența d-sale o manifestare dedicată unui atât de important scop. Deasemeni publicul sportiv a ținut să fie prezent la o reuniune care se adresa unei cauze utilă și în vederea tuturora: înarmarea ostirei noastre.

Societatea hipică română de trap ca de obiceiu, a regisat cu multă îndemânare ziua aceasta importantă care s'a soldat c'un succes din cele mai categorice.

PARTEA SPORTIVA

Partea sportivă a fost la înălțimea evenimentului. Programul intocmit cu multă dexteritate, patent „Băneasa Trap", a oferit alergări atracțioase, sosiri frumoase și o seamă de importante rezultate.

DUBLUL SUCCES AL GRAJDULUI PETROVICI

Rezultatul zilei l.a obținut formațiunea d-lui maior Petrovici, care a câștigat cu Pandur și Zeta. Comportarea lui Pandur este deosebit

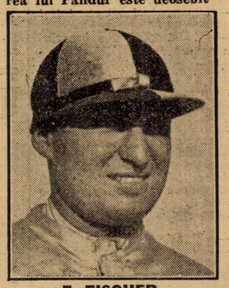

E. FISCHER a câștigat trei curse

de elogioasă. A dispus de Nation la egal, de Havana la 20 de metri și de Viziru dându-i 40 de metri. Ceeace accentuiază meritul victoriei este în special recordul.

Pandur a reușit la 1.28,3. Un timp bun dacă ținem seamă de parcursul probei. Insemnă că roibul din Wapiti este un element valoros.

Zeta a adăogat o nouă victorie la impozantul ei șir de succese de până acum. O plimbare i.a fost suficientă pentru a câștiga premiul Lucy.

Este o iapă foarte valoroasă, o viitoare vedetă care va procura multe satisfacții sportivului ei proprietar, d. maior Petrovici.

WINSOME JOSEDALE A INVINS PE GHID

In premiul Muscletone, rezervat cailor tineri au fugit o seamă din exponenții de seamă ai acestei generații. A câștigat Winsome Josedale care a biruit pe Ghid.

Atât iapa americană cât și Ghid au fugit remarcabil. In acest sens, recordurile pe cari le-au marcat constituesc indicii certe.

Winsome Josedale a reușit 1.28,1 iar Ghid 1.27,5. Au promovat în rândul vedetelor turfului. Felul cum a fugit Ghid îl arată în mare ascensiune.

SURPRIZA IEPEI BRUMA II

Premiul Inzestrării Armatei a adus o surpriză. Bruma II care s'a reabilitat astfel de curând. Mergând corect, alonifice posibilități Buchdrucker este tată. Nu este însă întotdeauna atât de bine intenționată ca eri.

REUȘITA CAILOR AMERICANI

O altă caracteristică a reuniunei de care ne ocupăm este reușita iepelor americane. In afară de Zeta și Winsome Josedale, de cari am vorbit, au mai câștigat : Carol Hanover și Josedale Margot. Ambele au inscris comportări cari se cuvin reținute.

RESTUL REZULTATELOR

Au mai câștigat Busuioc, Tava și Zarzăr.

Primul ne-a servit o veritabilă revelație. A dispus de Zenit dându-i 40 de metri și marcând 1.30 pe 2140 de metri.

Tava și-a găsit în fine cursa în Zarzăr a dovedit că a început să miște.

FISCHER DE TREI ORI INVINGATOR

Dintre conducători s'a remarcat E. Fischer care a câștigat trei curse.

Rezultatul și descrierea alergărilor

409. Premiul MEHEDINȚI — Condiție (1/2)
(15,06) 10.000, 3000, 1200 lei

324	CAROL HANOVER	1	1780	2.44²	1.32²	Fischer	10	10
380	Mirișlea	2	1740	47¹	36	Szabo	124	74
407	Floare	3	1780	77⁶	34⁵	Drăgotes	271	98
384	Turla		1720	3.12	51⁶	Slobozen	265	233¹

¹) Dist. IV. pt

CAROL HANOVER (Sandy Flasch și Busy's Lu) a Hananel și este antrenată de E. Fisch

Cotele: Tribună 10; 10, 10. Peluză 10; 10, 10.

Turia galopând la plecare, Mirișlea în comanda p de Floare și Carol Hanover. La prima trecere p Floare ajunge la înălțimea iepei Mirișlea. Pe parte Carol Hanover își întrece adversarele și câștigă c iepelor Mirișlea și Floare.

410. — Premiul MIRANDELLA — Con diție (1)
(15,30) 10.000, 3000, 1200, 800 lei

372	JOS. MARGOT	1	2160	3.17	1.31²	Grünwa	13	17
408	Coconaș	2	2200	17⁵	29⁷	Ghinea	39	27
400	Brebenea	3	2200	19⁷	30⁸	Gaidaev	83	73
389	Ieroșca II	4	2200	20⁷	31	Fischer	92	58

JOSEDALE MARGOT (Main Mc. Elwyn și Tootsie Elliot) aparține d-lui C. Müller și este antrenat de L. Gr ünwald.

Cotele: Tribună 13; 11, 12. Peluză 17; 13, 15.

Event: Tribună 13. Peluză 15:10 lei.

Josedale Margot conduce pe întregul parcurs, ur mată de Coconaș, Brebenea, Ieroșca II. Cali au mers tot timpul în ace astă ordine.

411. Premiul LEDA — Record
(16,00) 10.000, 3000, 1200, 800 lei

403	BUSUIOC	1	2140	3.12⁵	1.30	Ghinea	38	36
397	Leu	2	2160	13⁵	29⁵	Marcenco	fără	pariu
407	Zenit	3	2100	14⁷	32⁷	Fischer	13	13
389	Tufănica	4	2140	17⁵	32⁵	Gaidaev	59	64
403	Lăcrămioara		2160	—	—	Crotenco	126	117¹

¹) Dist. pt. galopuri repetate.

BUSUIOC (Sudan și Banat II) aparține d-lui A. Nasopol și este antrenat de Gh. Ghinea.

Primă de crescător lei 1000 d-lui A. Nasopol.

Cotele: Tribună 38; 11, 10. Peluză 36; 12, 11.

Zenit pornește în fruntea plutonului, urmat de Busuioc, Lep, Tufănica și Lăcrămioara. Ordinea se păstrează până pe partea opusă tribunei, unde Busuioc la comanda, asigurându-și un avantaj hotărîtor. Galopând, Zenit pierde și locul al doilea, în favoarea lui Leu.

412. Premiul MONTE CARLO — Record
(16,28) 14.000, 4000, 2000, 1000 lei

402	Pandur	1	2140	3.09	1.28²	Fischer	25	29
406	Havana	2	2160	09⁵	27⁵	Andreyevsk	23	20
402	Viziru	3	2100	09⁵	30⁵	Ghinea	77	62
406	Nation	4	2140	10⁵	28⁵	Gaidaev	136	131
393	Tatalaz		2120	12⁵	31⁵	Dumitrescu	162	163
406	Champion junior		2120	14⁵	31⁷	N. Ionescu	165	180
402	Kamaa		2100	11⁴	31⁷	Grünwald	116	124¹

¹) Dist. V pt. galopuri repetate.

PANDUR (Wapiti și Jar Ptița) aparține d-lui Maior P. Petrovici și este antrenat de E. Fischer.

Primă de crescător lei 1400 d-lui Maior P. Petrovici.

Cotele: Tribună 25; 14, 14. Peluză 29; 15, 13.

Event: Tribună 138. Peluză 203:10 lei.

Talaz pornește în fruntea plutonului, urmat de Kamaa, Viziru, Champion junior, Nation, Pandur și Havana. După primul kilometru ordinea este: Talaz, Viziru, Nation, Pandur, Havana, Kamaa, Champion junior. Pe partea opusă tribunei, Viziru trece pe primul plan, o Pandur și Nation. In ultimul ocol, Viziru galopează și Pandur obține un bun avantaj. Havana se plasează a doua, înaintea lui Viziru

413. Premiul MUSCLETONE — Condiție (1/1)
(16,55) 25.000, 8000, 4000, 2000 lei

354	WINSOME JOS.	1	2280	3.20⁸	1.28¹	Cercasov	11	11
393	Ghid	2	2300	21⁸	27⁵	Andreyevsky	70	55
376	Dracu	3	2280	29⁷	31⁵	Grünwald	67	120
386	Măgura	4	2220	34⁵	36⁷	Ghinea	149	99
364	Oborean		2220	39⁵	38⁷	Crainic	620	3380

1) Nu primește premiul al cincilea pentru că nu a terminat parcursul în timp reglementar.

WINSOME JOSEDALE (Main Mc. Elwyn și Dotty's-Senator) aparține Contesei Benckendorff.

Prime de crescător: lei 800 d-lui D. Tulcianov; lei 200 d-lui Dr.

I. Pantelimon.

Cotele: Tribună 11; 10. 10. Peluză 11; 10, 11.

Măgura și Oborean conduc pentru scurt timp. Apoi Winsome Josedase la alergarea pe cont propriu, urmată de aproape de Ghid, ceilalți concurenți rămânând la mare distanță. Winsome Josedale păstrează un net avantaj asupra lui Ghid. Dorka termină a treia.

414. Premiul LUCY — Performanță
(17,23) 9000, 2300, 1000, 700 lei

367	ZETA	1	1760	2.42⁵	1.31⁵	Fischer	13	15
371	Cartușel	2	1760	43⁵	32⁸	Gram	285	171
408	Sorvanet	3	1800	46⁵	32⁸	Borisiac	139	96
370	Sultan II	4	1780	46⁴	33⁸	Gaidaev	295	282
390	Harry Boy		1760	46⁷	34⁷	Ghinea	367	171¹
408	Poenița		1800	—	—	Szabo	28	30⁸

¹) Dist. V pt. galop sosire.

²) Dist. pentru galopuri repetate.

ZETA (Peter Th. Brewer și Flaming Youth) aparține d-lui Maior P. Petrovici și este antrenată de E. Fischer.

Cotele: Tribună 13; 13, 31. Peluză 15; 13, 24.

Event: Tribună 18. Peluză 16:10 lei.

Cartușel conduce până la prima trecere prin fața tribunei, de unde ia Zeta comanda. Cellalți concurenți, în frunte cu Sorvanet, rămân la mare distanță.

415. Premiul INZESTRARII ARMATEI — Handicap
(17,57) 10.000, 3000, 1200, 800 lei

400	BRUMA II	1	1720	2.36	1.30⁷	Lucan	80	87
408	Pacahantos	2	1720	36⁵	30⁸	Vârlar	106	105
408	Peter Worthy	3	1700	37⁵	32⁵	Christodorescu	24	20
403	Spic	4	1700	37⁵	32⁵	Gram	269	237
398	Hercegnô		1760	38⁵	29⁸	Gaidaev	28	33
407	Dorna		1700	38⁵	33¹	Pavlic	24	20
398	Edith		1780	38⁵	29	Fischer	165	218
390	Geisha		1720	41⁵	34¹	Andreyevsky	86	80
383	Guardian Girl		1760	43⁷	34¹	Ghinea	159	161

BRUMA II (Buchdrucker și Kato) aparține d-lui Lt. I. Trifu și este antrenată de M. Alămov.

Cotele: Tribună 80; 19, 38, 33. Peluză 87; 35, 32, 42.

Peter Worthy pleacă în fruntea plutonului, urmat de Spic, Dorna, Bruma II, Pacahantos, Hercegno, Guardian Girl și Edith. La prima trecere prin fața tribunei ordinea este: Peter Worthy, Dorna, Spic, Pacahantos, Geisha, Bruma II, Hercegno, Edith. Pe partea opusă tribunei, Bruma II ajunge în poziția a treia, iar pe linia dreaptă, trece de Dorna și rezistă atacului dat de Pacahantos. Peter Worthy ocupă locul al treilea.

416. Premiul MENTON — Handicap
(18,27) 9000, 2300, 1000, 700 lei

403	TAVA	1	2140	3.22⁸	1.34⁵	Szabo	40	38
396	Călin	2	2120	22⁸	35⁷	Ghinea	22	25
397	Pinkerton	3	2140	23⁸	35	Gavrilescu	63	50
405	Pan Worthy	4	2120	24⁷	36⁸	Borisiac	192	111
397	Va-ta		2160	24⁷	34⁸	Drăgotescu	40	38
378	Beției		2200	29⁵	35⁸	Fiscer	57	60
370	Makrele		2160	31⁵	38¹	Grönwald	54	69

TAVA (Wapiti și Talpa) aparține d-lui M. Abăluță și este antrenată de T. Drăgotescu.

Cotele: Tribună 40; 24, 15. Peluză 38; 22, 17.

Event: Tribună 600. Peluză 3150:10 lei.

Călin conduce, urmat de Pan Worthy, Pinkerton, Tava, Va-ta, Beției și Makrele. După primul kilometru ordinea este: Tava, Pan Worthy, Călin, Va-ta, Pinkerton, Beției și Makrele. Călin revine pe partea opusă tribunei și pe linia dreaptă atacă pe Tava. Greșește însă în clipa când la avantajul și rămâne al doilea. Pinkerton se plasează al treilea.

417. Premiul MILANO — Handicap
(19,06) 8000, 2000, 1000, 5000 lei

371	ZARZĂR	1	1700	2.52	1.41⁵	Szabo	39	64
361	Soraua	2	1820	52⁷	34⁸	Andreyevsky	108	103
403	Răsura	3	1820	53⁵	35⁸	Gaidaev	59	55
382	Eol	4	1820	55⁸	36⁸	Ghinea	46	47
405	Cilly Hanover		1780	58⁵	40⁸	Pavlic	55	35
396	Tais		1780	3.00⁵	41⁸	Voronin	56	53
363	Dracu		1700	08⁵	51	Slobozenco	232	190
310	Hispano		1760	11⁴	48⁸	Zabelin	87	114

ZARZĂR (Ieroșca și Zum Zum) aparține d-lui Maior N. Efstatiade și este antrenat de I. Szabo.

Cotele: Tribună 39; 22, 38, 33. Peluză 64; 21, 23, 25.

Zarzăr conduce cu un mare avantaj pe tot parcursul. Cilly Hanover ajunge în poziția doua pe partea opusă tribunei, însă greșește; astfel locul al doilea îl ocupă Soraua, precedând pe Răsura.

Programul concursului hipic internațional

Se știe că între 9—17 Iunie va avea loc la București un mare concurs hipic internațional.

Despre această manifestare de mare amploare am mai scris. Revenim azi publicând programul complet.

VINERI 9 IUNIE
PREMIUL DE DESCHIDERE AL ORAȘULUI BUCUREȘTI

Deschis numai amazoanelor, gentlemanilor tuturor națiunilor și ofițerilor armatei române.

Parcurs de vânătoare (categorie mijlocie) aproximativ 15 obstacole.

Viteza de 400 m. pe minut. Inălțimea aproxim. 1,20 m.

La egalitate de puncte clasează timpul.

Premii în valoare de 80 mii lei ; obiect de artă.

SAMBATA 10 IUNIE
PREMIUL SOCIETĂȚEI HIPICE ROMANE

Deschis amazoanelor, gentlemanilor și tuturor concurenților echipelor oficiale.

Parcurs de vânătoare (categorie mijlocie) aproximativ 15 obstacole.

Viteza de 440 m. pe minut. Inălțimea aprox. 1,30 m.

La egalitate de puncte clasează viteza.

Premii în valoare de 100.000 lei.

Un premiu de onoare va fi atribuit călărețului câștigător și amintiri celorlalți călăreți participanți.

DUMINICA 11 IUNIE
PREMIUL PRIMAVERII

Deschis amazoanelor tuturor naționalităților pe orice cal în afară de cali calificați în Cupa Națiunilor și a cavalerilei române.

Parcurs de vânătoare (categorie mijlocie) aproxim. 12 obstacole.

Viteza 400 m. pe minut. Inălțime aproxim, 1,20 m.

La egalitate de puncte clasează viteza.

Premii în valoare de 30.000 lei.

Premiu de onoare pentru câștigătoarea Premiului I și amintiri pntru celelalte clasificate.

PREMIUL CAVALERIEI REGALE ROMANE

Deschis amazoanelor, gentlemanilor și tuturor concurenților echipelor oficiale.

Parcurs de precizie, 20 obstacole aproximativ.

Viteză 400 m. pe minut. Inălțime 1,50 m. aproximativ.

La egalitate de puncte, pentru premiul I, baraj obligatoriu.

La o nouă egalitate, clasează viteza.

Premiul de onoare oferit de Cavaleria Regală Română va fi atribuit definitiv țării călărețului câștigător, iar călărețului câștigător îi va fi atribuit un obiect de artă.

Comandantul echipei va indica instituția ce va păstra obiectul.

Premii în valoare de 140.000 lei

LUNI 12 IUNIE
REPAUS

MARȚI 13 IUNIE
CAMPIONATUL AMAZOANELOR

Deschis amazoanelor tuturor naționalităților, pe orice cai în afară de cali calificați pentru Cupa Națiunilor și acelora participanți la Premiul armatei române.

Parcurs de precizie. Aproximativ 15 obstacole.

Viteza 400 m. pe minut. Inălțime aproximativ 1,20 m.

La egalitate de puncte, pentru premiul I, baraj obligatoriu; la o nouă egalitate, clasează viteza.

Premii în valoare de 40.000 lei.

Cupa challenge oferită de ministerul de războiu din Atena.

Cupa se atribue definitiv după ce a fost câștigată de 3 ori de aceiași amazoană.

Amintiri pentru celelalte participante.

PREMIUL ARMATEI REGALE ROMANE

Deschis amazoanelor, gentlemanilor și concurenților echipelor oficiale.

Parcurs de precizie, aproximativ 20 obstacole.

Viteza 400 m. pe minut. Inălțimea aproximativ 1,50 m.

Același parcurs va fi efectuat cu doi cai, ale căror greșeli vor fi adunate.

In caz de egalitate de greșeli pentru premiul I baraj obligatoriu cu un singur cal, călărețul având drept de alegere a calului. La o nouă egalitate, clasează viteza.

Pentru ceilalți participanți clasarea se va face prin adunarea timpului celor doi cai.

Premii în valoare de 140.000 lei.

MIERCURI 14 IUNIE
PREMIUL MINISTERULUI AGRICULTURII ȘI DOMENIILOR

Deschis numai amazoanelor, gentlemanilor tuturor naționalităților și ofițerilor activi ai armatei române.

Parcurs de vânătoare (categorie mijlocie) aproximativ 15 obstacole.

Viteza de 400 m. pe minut. Inălțime aproximativ 1,30 m.

La egalitate de puncte vitezа clasează.

Premii în valoare de 80.000 lei.

Premiu de onoare călărețului câștigător și amintiri pentru cellalți participanți.

PREMIUL MINISTERULUI APARARII NATIONALE

Deschis amazoanelor, gentlemanilor și tuturor concurentilor echipelor oficiale.

Parcurs de fortă aproximativ 8 obstacole.

Viteză 300 m. pe minut, sub pedeapsa eliminării.

Inălțime aproximativ 1,60 m. Lărgime aproximativ 5 m.

Baraj obligatoriu pentru premiul I, pentru celelalte locuri la egalitate de greșeli ex-aequo.

Sunt exclși cai cari iau parte la premiul Ministerului Agriculturii și Domeniilor.

Premii în valoare de 100.000 lei.

Premiu de onoare călărețului câștigător.

JOI 15 Iunie
REPAUS

VINERI 16 IUNIE
CUPA M. S. REGELUI (CUPA NAȚIUNILOR)

Premiu special pentru cel mai bun parcurs individual.

Amintiri tuturor călăreților participanți la această probă.

SAMBATA 17 IUNIE
PREMIUL CALARETILOR AVIATORI

Deschis călăreților clasați printre primii 5 în probele Nr. 2, 4, 6, 8, 9; clasamentul individual dela Cupa Națiunilor, va fi luat în considerație.

Parcurs de vânătoare, aproximativ 20 obstacole.

Viteza 400 m. pe minut. Inălțime aproximativ 1,20 m.

La egalitate de puncte, clasează viteza.

Premii în valoare de 100.000 lei.

Un obiect de artă va fi atribuit călărețului câștigător.

PREMIUL DE INCHIDERE AL FEDERAȚIEI ECVESTRE ROMANE

Deschis călăreților cari nu s'au clasat printre primii 5 în probele Nr. 2, 4, 6, 8, 9, precum și amazoanelor și gentlemanilor clasați printre primii 5 în probele Nr. 1, 3 și 7.

Parcurs de vânătoare (categorie mijlocie), aproximativ 15 obstacole.

Viteză de 400 m. pe minut. Inălțime aproximativă 1,30 m.

La egalitate de puncte clasează viteza.

Premii în valoare de 120.000 lei.

Obiect de artă pentru călărețul câștigător.

INFORMAȚII

ERI LA BANEASA-TRAP

● LA EVENT s'au plătit următoarele cote :

LA TRIBUNĂ :

Carol Hanover - Josedale Margot 13.

Busuioc-Pandur 138.

Winsome Josedale-Zeta 13.

Bruma II-Tava 600.

LA PELUZA :

Carol Hanover - Josedale Margot 15.

Busuioc-Pandur 203.

Winsome Josedale-Zeta 16.

Bruma II-Tava 3150.

● AU FOST DISTANȚAȚI:

Turla dela locul IV în Pr. Mehedinți, pentru mers neregulat.

Lăcrămioara, în Pr. Leda, pentru galopuri repetate.

Kamaa, în Pr. Monte Carlo, pentru același motiv.

Harry Boy, în Pr. Lucy, pentru galop la sosire.

Poenița, în același premiu, pentru galopuri repetate.

● **JOCUL AUSTRIAC, s'a închis după cursa XI-a, premiul Milano, la suma de 77.080 lei.**

După ce Bruma II și Tava făcuseră severe trieri, niciunul din puținele buletine ce rămâseseră valabile după cursa VIII-a nu continuau cu Zarzăr.

● **ȘI-AU CORECTAT recordul carierei :**

Busuioc, cu 1,6 secunde; noul record 1'30.

Leu, cu 1 secundă ; a marcat 1'29,9.

Ghid, cu 0,1 secundă, stabilind 1'27,5.

Zeta, cu 0,1 secundă. Și-a coborit recordul la 1'31,5.

Cartușel, cu 0,7 secundă ; a reușit 1'32,8.

Sorana, cu 1,4 secundă. A parcurs mia de metri în 1'34,9.

Răsura, cu 1,1 secundă. A reușit 1'35,5.

● **TOATE sumele câștigate în această zi vor fi adăugate la cariera cailor cu o reducere de 20 la sută, corespunzând reținerii făcută pentru Fondul Inzestrării Armatei.**

● **ERI a fost pus la loterie un cal de călărie. Beneficiile acestei loterii au fost donate fondului de înzestrare a armatei.**

Calul a fost câștigat de un vechiu proprietar de trăpași, d. Thal.

ATLETISM

D. col. adj. E. Pălăngeanu, preşedintele F.R.A.-ului, ne vorbeşte despre situaţia atletismului românesc

Progresul mişcării noastre în functie de rezolvarea a trei importante probleme

Mişcarea atletică românească trece indiscutabil în acest an printr'o criză care se accentuează pe măsură ce ne apropiem de deschiderea virtuală a sezonului.

Pe deoparte, plecarea d-lui Ion Cămărăşescu, pe de altă parte indiferenţa autorităţilor, lipsa unor conducători pasionaţi şi greutăţile pe care le întâmpină la tot pasul, iată atâtea motive care ne fac să privim cu destulă îngrijorare soarta acestui sport.

„ŞI TOTUŞI ATLETISMUL ROMÂNESC TREBUE SA TRAIASCA"

Cele de mai sus nu sunt simple cuvinte, aruncate în vânt, ci reprezintă deviza cu care conducătorii atletismului românesc şi-au luat postul în primire.

O SITUAŢIE GREA DAR TREBUE S'O TRECEM

D. col. adj. E. Pălăngeanu este destul de greu de găsit; mai ales în această epocă a anului. Împărţindu-şi timpul între Eforie s. Bucureşti, între F.R.A şi F.R.S unde este preşedinte, — şi diferitele comitete ale U.F.S.R.-ului unde recent a fost ales membru, comandantul A.M.E.F.-ului desfăşoară o activitate pe cât de variată pe atât de încărcată.

Şi totuşi, domnia sa tot mai are poftă de muncă, după cum arată declaraţiile de mai jos.

CARE E STAREA ACTUALA A ATLETISMULUI ŞI CARE AR TREBUI SA FIE

„Plecarea neaşteptată, regretată de toţi, a d-lui Ion Cămărăşescu m'a adus din nou în mijlocul atleţilor.

Mulţumind celor ce mi-au acordat încrederea trebue să constat că misiunea pe care o am, este destul de grea.

In primul rând îmi va fi greu să umplu golul lăsat de personalitatea d-lui Ion Cămărăşescu şi în al doilea rând atletismul românesc se află într'o situaţie care cere o muncă extraordinară.

TREI MARI PROBLEME

„Nu sunt obişnuit să vorbesc prea mult, pentrucă sportul românesc în general şi atletismul în special are nevoe de înfăptuiri şi nu de paradă de cuvinte.

In situaţia actuală trei sunt după părerea mea problemele care trebue să preocupe pe toţi cei ce se interesează de bunul mers al mişcării atletice şi anume:

a) Incadrarea atletismului în sistemul de educaţie fizică a Naţiunei.

b) Ameliorarea technică.

c) Organizarea şi propaganda metodică.

Prima problemă este desigur cea mai importantă şi de reuşita ei depinde într'o largă măsură progresul atletismului românesc.

Mişcarea atletică românească nu va putea să atingă scopul urmărit decât în momentul când atletismul va fi programat şi practicat efectiv în străjerie, pregătirea premilitară şi universitate.

De acolo vor eşi la iveală campionii; din aceste organizaţiuni va porni gustul pentru atletism.

In măsura în care se va realiza acest deziderat se va putea vorbi de o mişcare atletică românească.

Este inutil să insist asupra tuturor avantajelor ce ar aduce atletismului românesc, încadrarea lui în educaţia tineretului străjeresc, premilitar şi studenţesc.

Ea ar rezolva dintr'o dată problema masei şi implicit a elitei, a terenurilor, a materialelor, adică tocmai de ceea ce duce lipsă astăzi atletismul românesc.

AMELIORAREA TECHNICA

„O altă preocupare a noastră trebue să fie ameliorarea tehnică a atletismului nostru.

Cunoaştem cu toţii slăbiciunea atleţilor noştri — lipsa de tehnică — şi ne-am putut da seama în decursul anilor ce material omenesc excelent posedam.

D. col. adj. E. PĂLĂNGEANU preşedintele federaţiilor de atletism şi ski

Gândiţi-vă la pleiada de atleţi grăniceri, la tinerele elemente care au apărut dar au şi dispărut atât de repede şi veţi ajunge la concluzia că lipsa antrenorilor şi a îndrumătorilor ne-au împiedecat. Să obţinem rezultatele sperate.

In legătură cu delicata problemă, am un proect care sper că va avea darul să rezolve — în parte cel puţin — lipsa technicienilor.

F. R. A. va recruta dintre licenţiaţii A. N. E. F.-ului — talentaţi şi pasionaţi ai atletismului — un corp de instructori oficiali.

In măsura posibilităţilor, ei vor fi trimişi la cursuri de specializare şi vor fi, cred, cei mai preţioşi auxiliari ai federaţiei.

Mă gândesc astfel la câteva nume care s'au identificat de mult cu atletismul:

Ştefan Ciaclan, Aurel Lupan, C. Eilhardt, F. Mathias, etc. iată câţiva din cei pe care contăm şi pe care îi vom desemna instructori federali.

Cu concursul A.N.E.F-ului vom păşi la organizarea cursurilor de specializare în cadrul ultimului an pentru viitorii absolvenţi care vor să se dedice atletismului.

Asupra funcţionării acestui curs, a condiţiunilor de absolvire, a obligaţiunilor şi drepturilor viitorilor instructori federali am un proect pe care îl voi aduce cred în curând în discuţia Comitetului.

ORGANIZARE ŞI PROPAGANDA

„Insfârşit un ultim capitol în planul de redresare al atletismului îl constitue organizarea şi propaganda.

Ligile şi districtele vor trebui în aşa fel organizate şi mai ales ajutate încât ele să devină organisme vii şi creatoare, ajutându-ne la difuzarea sportului atletic până în cele mai îndepărtate colţuri de ţară.

Propaganda nu trebue neglijată ci dată pe mâna unor oameni competenţi. Ea trebue să facă parte dintr'un program precis de lucru, care să se eşaloneze pe întreg anul. Incepând cu apariţia Buletinului şi terminând cu organizarea serviciului de presă— propaganda la F.R.A. trebue să ţină seama de scopul final, — care este: popularizarea atletismului".

*

— In atletismul românesc sunt multe lucruri frumoase şi utile de înfăptuit. Suntem convinşi că, având sprijinul colaboratorilor săi, înţelegerea oficialităţilor, d. col. adj. E. Pălăngeanu va duce la bun sfârşit greaua misiune pe care o are.

Camor

P. S. S. Episcopul Nifon al Huşilor preşedinte de onoare al comitetului org. al Ştafetei graniţelor în jud. Fălciu

„Ştafeta graniţelor", marea competiţie străjerească ce se va desfăşura dela 3 la 8 Iunie, între cele patru frontiere şi Capitala ţării, e o fericită ocazie de verificare, atât a sentimentelor populare faţă de iubitul nostru Suveran, cât şi a rolului important pe care străjeria îl joacă în educaţia patriotică şi cetăţenească a tineretului.

Din toate cele patru direcţii ale ştafetelor, —Cenadul Mare, Grigore Ghica Vodă, Vadul lui Vodă şi Giurgiu — vin zilnic veşti îmbucurătoare.

Străjerii se pregătesc cu asiduitate şi aşteaptă cu nerăbdare ziua în care vor purta spre reşedinţa regală, urna cu pământul sfânt al graniţelor.

Populaţia manifestă, la rându-i, un interes considerabil faţă de ac ste întreceri.

In toate părţile se pregătesc mari manifestaţii de simpatie pentru Suveran şi cele mai proeminente figuri din oraşele prin cari vor trece ştafetele, cer a fi admise în comitetul local organizator.

La Straja Ţării au început să sosească listele acestor comitete, din cari fac parte feţele bisericeşti şi şefii autorităţilor militare şi civile, locale. Componenţa lor e cel mai clar indicativ al interesului pe care îl manifestă populaţia faţă de această întrecere sportivă străjerească şi, indirect, faţă de M. S. Regele Carol II.

In limita spaţiului disponibil, vom publica aceste comitete, începând cu acel al judeţului Fălciu.

Preşedinte de onoare: P. S. S. Episcopul Nifon al Huşilor.

Preşedinte activ: d. lt. col. I. Lazăr, prefectul judeţului.

MEMBRII

Comandanta legiunei de străjere Fălciu-Tutova.

Comandantul legiunei de străjeri Fălciu.

Comandantul garnizoanei Huşi.

Primarul oraşului Huşi.

Medicul primar al oraşului Huşi.

Medicul primar al jud. Fălciu

Şeful serv. technic al oraşului.

Şeful poliţiei oraşului.

Revizorul şcolar.

Pretorul plăşii M. Kogălniceanu.

Comunicat F. R. .A

Federaţia Română de atletism face cunoscut Ligiilor Regionale asociaţiilor afiliate precum şi atleţilor cari activează în cadrul asociaţiilor şi sunt **premilitari** să comunice de urgenţă secretariatului general F.R.A. Bucureşti I. Str I. L. Caragiale nr. 13, toate datele referitoare la situaţia lor premilitară (Subcentrul P. P. căruia aparţin, dacă a primit ordin pentru muncă de folos obştesc, luna când urmează să fie concentrat etc.).

Aceste date trebue să parvină cel mai târziu până la 5, Iunie a. c.

Atletismul german în cifre la începutul sezonului

Găsim interesant să înfăţişăm cititorilor, câteva cifre care vor avea darul să ne înfăţişeze situaţia atletismului german acum la începutul sezonului.

100 m.: Barchmyer 10 s. 6.
200.: Neckermann 21 s. 9.
400.: Schenring 48 s. 8.
800.: Harbig 1 m. 50 s. 5.
15000 m.: Iacob 3 m. 53 s. 4.
5000 m.: Eberlein 15 m. 3 s. 6.
10 km.: Kenngott 33 m. 36 s. 8.
110 m. garduri: Welscher 15 s. 4.
400 m. garduri: Stockle 54 s. 6.
Inălţime: Gehmert 1 m. 94.
Lungime: Lang 7 m. 20.
Prăjina: Muller 4 m. 10.
Prăjina: Napp 14 m. 44.
Disc: Lampert 49 m. 31.
Greutate: Stock 15 m. 89.
Suliţă: Gerdes 67 m. 44.
Ciocan: Blask 56 m. 63.

Astăzi se închid înscrierile pentru concursurile străjereşti

Azi este ultima zi când se mai primesc înscrieri pentru participarea la marile concursuri atletice străjereşti ce se vor desfăşura în cadrul săptămânii străjerilor în întreaga ţară.

Ca şi în anul trecut întâlnirea aceasta suscită un mare interes în rândurile străjerilor. Pregătiri intense se fac în toată ţara, pentru o cât mai bună comportare.

ULTIMELE ZILE DE ANTRENAMENT

Cele câteva zile ce ne despart de concursuri, au fost rezervate exclusiv antrenamentelor.

In Capitală, pista dela Velodrom este zilnic invadată de străjerii cari îşi pun la punct pregătirea.

PROBELE CONCURSURILOR

Reamintim străjerelor şi străjerilor probele care se vor desfăşura în acest an:

STRAJERI

60 m. străjeri, curs inferior (un concurent de stol).

60 m. cursă cu obstacole (un cuib de stol).

80 m. străjeri curs superior (un concurent de stol).

6×80 m. stafetă (un cuib de stol).

1.500 m., alergare pe teren variat (un cuib de stol).

Aruncarea grenadei (un străjer de stol).

STRAJERE

50 m. (o străjeră de stol).

6×60 m. (un cuib de stol).

Mingea praştie (o străjeră de stol).

De pe pistă...

● In cadrul ultimelor campionatelor din divizia primă italiană s'au înregistrat rezultatele:

1500 m.: Cerati 4 m. 06 s. 2/5; aruncarea ciocanului: Venanzetti 51 m. 66 (nou record italian); 400 m.; Lanzi 47 s. 7/10 (record bătut); triplu salt: Pellarini 13 m. 90; 110 m. garduri Coftis 15 s. 8/10; greutate: Profeti 14 m. 62; înălţime Dotto 1 m. 88.

● Nelly Şinu zis Wunderbar a reluat antrenamentul. Curios l...

BOX

D. ANSELMO VILLA ne va vizita din nou

Excelentul arbitru italian va oficia ca judecător neutru în matchul de campionat european: Lucian Popescu-Phil Dolhem

Am arătat în numărul precedent al ziarului nostru că I. B. U.-ul a decis ca, în matchul de box pentru campionatul Europei la categoria pană, match care va opune Sâmbătă seara la Arenele Romane pe Lucian Popescu lui Phil Dolhem, funcţia de arbitru judecător în ring să fie încredinţată unui oficial italian.

Publicând această ştire ne-am manifestat convingerea că preferinţele Federaţiei Italiene căreia îi revenea misiunea de a desemna pe acest oficial nu pot merge decât cu d-nii Mazzia sau Anselmo Villa, ambii cunoscuţi şi ţinuţi în mare stimă la noi.

ŞERBANESCU

Evenimentele nu ne-au desmințit căci eri, F. R. Box-ul a primit înştiinţarea desemnării d-lui Anselmo Villa în calitatea de arbitru-judecător neutru al matchului în care belgianul Phil Dolhem îşi va apăra titlul de campion al Europei în faţa compatriotului nostru Lucian Popescu, fost dublu campion al continentului.

LUCIAN POPESCU ESTE IN EXCELENTA FORMA

Reprezentantul boxului românesc, Lucian Popescu, deţine o formă admirabilă, datorită unui antrenament foarte riguros şi serios. Teama de a nu face greutate a fost definitiv înlăturată căci Duminică dimineaţa Lucian Popescu a făcut cu uşurinţă categoria. Campionul român va continua să se antreneze până Joi după amiază, perfecţionându-şi apoi două zile de odihnă.

Dacă Lucian Popescu va arăta în matchul public forma pe care o difuzează la antrenament, victoria lui apare ca o certitudine.

CINE ESTE D. ANSELMO VILLA

Revenind la arbitrul judecător unic pe care International Boxing Union-ul l-a desemnat, prin Federaţia Italiană, să oficieze în matchul Lucian Popescu-Phil Dolhem, vom reaminti că el este acelaş cu oficialul care a făcut parte din juriul matchului Toma Aurel-Gino Cattaneo disputat anul trecut în ziua de 4 Iunie, pentru titlul continental la categoria cocoş. Atunci d. Anselmo Villa a fost delegatul Federaţiei Italiene, iar oficiul pe care îl va îndeplini acum, fusese încredinţat unui oficial german.

D. Anselmo Villa este unul dintre cei mai buni arbitri-judecători ai Federaţiei din care face parte şi de aceia este utilizat foarte des. Forul italian i-a încredinţat de multe ori misiunea de a face parte din jurii internaţionale.

CELELALTE MATCHURI

Trecând la altă ordine de idei, vom arăta că reuniunea ce se va ţine Sâmbătă seara la Arenele Romane este sortită unui mare succes datorită faptului că, pe lângă campionatul Europei la categoria pană, programul ei mai conţine alte două matchuri internaţionale de capitală importanţă. In ele îşi vor da întâlnire câţiva actuali şi câţiva foşti campioni naţionali.

SPAKOW-NOBEN

Unul din aceste matchuri va servi de reintrare lui Moţi Spakow, fost 9 ani dearândul campionul României la toate categoriile şi unul dintre cei mai buni produşi ai ringului românesc.

Fostul campion va servi replica, într'un match de 10 reprize a 3 minute, belgianului Noben, unul dintre serioşii candidaţi la titlul pe care Pierre Charles l-a deţinut mai mulţi ani.

Cum despre Noben se spun lucruri foarte bune şi Spakow şi-a văzut serios de treabă în timpul din urmă, avem tot dreptul să credem că matchul dintre aceşti doi protagonişti ai categoriei grea va fi foarte spectaculos.

ŞERBANESCU-SIMON

Actualul campion al României la categoriile semi-grea şi grea, Vasile Şerbănescu, nu va lipsi nici el de pe programul reuniunei de Sâmbătă seara. El va fi opus — matchul este angajat de asemenea pentru 10 reprize a 3 minute — tot unui boxeur belgian.

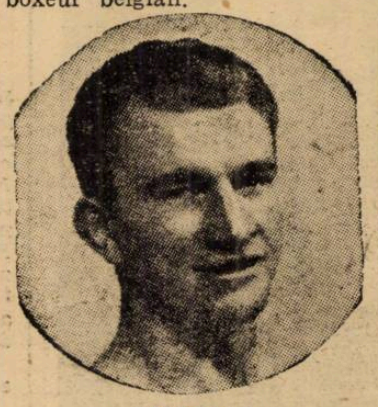

SIMONS

Adversarul campionului României va fi Simon, challengerul lui Gustav Roth, fost campion mondial la categoria semi-grea şi actualmente deţinătorul titlului belgian, la aceiaşi categorie.

Şi această întâlnire făgăduieşte să prilejuiască un spectacol de calitate.

Programul reuniunei va fi completat cu o serie de matchuri de amatori în care îşi vor da întâlnire cei mai buni purtători ai herminei albe din Capitală şi provincie.

Germania intenţionează să se retragă din I.B.U.?

Se spune că Federaţia germană de box ar intenţiona să se despartă de I.B.U. pentru că nu e satisfăcută de fixarea limitei datei la care Henser sau Schmeling va fi opus italianului Santa di Leo, care, după cum se ştie, a fost acceptat ca challenger la titlul european de categorie grea.

O asemenea hotărâre ar fi regretabilă. Aşteptând desfăşurarea evenimentelor, iată cum stau faptele:

Henser este campionul Europei la categoria grea, prin victoria asupra lui Heinz Lazek, la 17 Mai 1939. Dar Lazek fiind provocat în Februarie de F. P. I. (federaţia italiană de box) în numele lui Santa di Leo, această provocare, omologată la 3 Mai, l-a obligat pe Henser, învingătorul lui Lazek, să accepte provocarea. Data fusese fixată încă din Februarie, întâlnirea urmând să aibă loc până la 7 Iulie, iar contractele să fie depuse până la 7 Iunie, cel mai târziu.

UN DIFEREND HENSER — SANTA DI LEO?

Când s'a aflat senzaţionala veste, că la 2 Iulie 1939 se vor întâlni la Stuttgart, Schmeling şi Henser, pentru titlul european la grea, Henser cunoştea faptul că trebuie să depună contractul cu di Leo înainte de 7 Iunie şi ştia, deasemeni, că trebuia să boxeze cu el până la 7 Iulie cel mai târziu.

Când Henser a semnat cu Schmeling, el ştia toate aceste condiţii şi e inexact când se afirmă că I. B. U. vrea să forţeze pe învingătorul matchului Henser Schmeling să lupte cu di Leo la 7 Iulie, cinci zile după primul match.

Henser trebuia să cunoască aceste regulamente, şi în niciun caz nu poate fi acuzat I. B. U. de părtinire sau de rea credinţă.

Sporturi pe apă

Regiunea Timişoara şi-a fixat campionatele regionale

Regiunea Timişoara a F. R. S. N. de sub preşedinţia d-lui Zeno Arsenovici, şi-a fixat data campionatelor regionale pentru 10 şi 11 Iunie 1939 pe pista Timişoara Freidorf, circa 2000 m.

Vor participa toate cluburile din Regiunea Timişoara, la categoriile skiff de unu, skiff de doi, skiff de doi cu rame şi cârmaciu, skiff de patru cu cârmaciu, skiff de patru fără cârmaciu, skiff de opt plus unu.

Pentru doamne skiff de patru plus unu şi caiac de dublu domni.

Pentru începători şi juniori bărbaţi şi doamne, se vor disputa campionatele respective în zilele de 26 şi 27 August.

Programul campionatului de polo pe apă a fost alcătuit

Liga Regională de Nataţie a alcătuit următorul program al campionatului regional de polo pe apă:

CATEGORIA I (TUR)

18 Iunie: C. F. R. I-Macabi. V. Dacia-Metropola.
25 Iunie: Macabi - V. Dacia. Metropola-C. F. R.
9 Iulie: V. Dacia-C. F. R. Macabi-Metropola.

RETUR

15, 16, 17 Iulie: C. F. R.-Macabi. V. Dacia-Metropola.
23 Iulie: Macabi-V. Dacia. Metropola-C. F. R.
5, 6, 7 August (campionat regional): C. F. R. - V. Dacia. Macabi-Metropola.

CATEGORIA II (TUR)

24 Iunie: Telefon Club-C. F. R. II. V. Dacia II-St. Român.
25 Iunie: Sp. Studenţesc-V. Dacia II.
29 Iunie: C. F. R. II-V. Dacia II. St. Român-Sp. Studenţesc.
1 Iulie: St. Român - Telefon Club.
4 Iulie: C. F. R. II-St. Român. Telefon Club-Sp. Studenţesc.
13 Iulie: Telefon Club-V. Dacia II. C. F. R. II-Sp. Studenţesc.
22 Iulie: Telefon Club-C. F. R. II. V. Dacia II-St. Român.
27 Iulie: Sp. Studenţesc - V. Dacia II.
30 Iulie: C. F. R. II-V. Dacia II. St. Român-Sp. Studenţesc.
10 August: St. Român-Telefon Club.
24 August: C. F. R. II-St. Român. Telefon Club-Sp. Studenţesc.
27 August: Telefon Club-V. Dacia II. C. F. R. II-Sp. Studenţesc.

C. F. R. înfiinţează o şcoală de înnot pentru copii

O nouă şcoală de înnot pentru copii a luat fiinţă: prin aceasta, iniţiativa Federaţiei Române de Innot începe să capete un contur tot mai pronunţat.

Şcoalele de copii care au funcţionat anul trecut — puţine la număr — au dat însă roade excelente, dovedindu-se a fi mijlocul cel mai nimerit pentru difuzarea înnotului în rândurile tineretului, creind astfel şi posibilitatea de a recruta noui elemente pentru practicarea acestui frumos sport.

Noua şcoală va cuprinde copiii personalului C. F. R. şi a luat fiinţă din iniţiativa d-lor ing. Misicu şi ing. Băiatu, conducătorii Asociaţiei sportive C. F. R.

Cursurile vor începe la 1 Iulie sub supravegherea instructorului de înnot Slate Aurel.

Dela federaţia de sporturi nautice

● Federaţia Română de sporturi Nautice şi Centrul de Nave Modele vor funcţiona, cu începere de la 20 Mai a. c., în strada Italiană Nr. 16 Telefon 2.18.82. Orele de serviciu: 10-12 a. m. şi 16-20 p. m.

Adunarea generală a Regiunii Dobrogea

Sub preşedinţia d-lui comandor Al. Bardescu, preşedintele regiunei Dobrogea din F. R. S. N. s'a ţinut Adunarea Generală a asociaţiilor sportive nautice din Constanţa şi litoralul mării.

Au fost prezenţi d-nii: ing. Iliescu Brânceni, reprezentantul d-lui amiral adjutant N. Păiş, preşedinte al F. R. S. N ing. Chiriac, prof. Ştefănescu, lt.-col. Şeicărescu, căp. Bercea, căp. Ed. Ghezzo, căp. Murea, căp. Costin, lt. Isbăşescu, căp. Bodnarenco, lt. Prejbeanu, etc.

Adunarea Generală dă descărcarea gestiunii anului trecut, şi se declară mulţumită de activitatea sportivă.

Se procedează apoi prin vot secret la alegerea a 4 membri în Comitetul Regional, cari sunt aleşi în persoanele: d-lor col. Şeicărescu, căp. Ghezzo, căpt. Bodnarenco, şi lt. Prejbeanu.

In urma alegerii, Comitetul Regional se prezintă astfel:

Preşedinte comandor Al. Bardescu, ing. Chiriac, căp. Bercea, căp. Murea, prof. Ştefănescu, col. Şeicărescu, căp. Ghezzo, căp. Bodnarenco şi lt. Prejbeanu.

CICLISM

Ce trebue să ştie alergătorii înainte de marea „Cursă a Restauraţiei"

Federaţia Română a Societăţilor de ciclism organizează cu prilejul sărbătoririi reintoarcerii M. S. Regelui Carol al 2-lea pe plaiurile româneşti, cea de a 3-a cursă a Restauraţiei, în zilele de 6—7 şi 8 Iunie 1939, pe distanţa Vadul Crişului-Bucureşti (circa 585 km.), cursă anuală perpetuă pentru trofeul Cupa Restauraţiei.

Cursa se va alerga pe şoseaua internaţională Regele Carol al 2-lea iar traseul se împarte în următoarele etape:

1. Vadul Crişului — Cluj — Alba Iulia (193 km.).
b) Alba Iulia — Sibiu — Făgăraş — Braşov (217 km.).
c) Braşov — Predeal — Sinaia — Câmpina —Ploeşti -- Bucureşti (172 km.).

Cursa este deschisă alergătorilor licenţiaţi ai FRSC.-ului pe anul 1939. Vârsta minimă de participare este de 20 de ani.

Plecarea se va da din comuna Vadul Crişului în dimineaţa zilei de 8 Iunie a. c., la ora 6.30, Plecarea din Alba Iulia, în ziua de 7 Iunie la ora 6 dim., iar plecarea din Braşov la ora 10,30.

Sosirile la etape se vor face în Alba Iulia în centrul oraşului, la Braşov în faţa Poştei iar sosirea la Bucureşti va fi fixată ulterior.

Cursa se aleargă în conformitate cu regulamentul de curse al FRSC.

Comisarul general al cursei are libertatea de a introduce în timpul disputării, plecări separate.

Schimbătorul de viteză este permis.

Alergătorii nu se pot alimenta în timpul parcursului de la persoanele din maşinele particulare sau oficiale cari însoţesc caravana. Controlul de aprovizionare vor fi în oraşele: Turda, Făgăraş, Ploeşti, alergătorii fiind obliaţi la aceste puncte de a semna foile de control, contrar se vor scoate din clasament.

Clasamentul:

Cursa Restauraţiei va avea două clasamente:

Unul pentru alergătorii de categoria I-a şi a 2-a iar celalt pentru alergătorii de categoria 3-a.

Clasamentele vor fi alcătuite pe baza rezultatului fiecărei etape prin adunarea timpului făcut de fiecare alergător în parte precum şi pe baza situaţiei din fieçare etapă.

Alergătorii din categoria I-a şi a 2-a cari vor face o medie de cel puţin 20—40 km. la oră, vor alerga după cum urmează câte trei premii de fiecare etapă; 1. 3.000 lei, 2. 2.000 lei, 3. 1.000 lei.

Iar alergătorii din categoria cari vor face o medie de cel puţin 50 km pe oră vor primii următoarele premii: la etapa: 1. 2.000; 2. 1.000; 3. 1.000.

PREMIILE CLASAMENTULUI GENERAL:

Pentru alergătorii de categoria 1-a şi 2-a premiile clasamentului general sunt următoarele: 1. 10.000, 2. 5.000, 3. 3.000, 4. 2.000, 5-6 până la al 10-lea câte 1.000 lei.

Pentru alergătorii de categoria 3-a premiile clasamentului general sunt următoarele: 1. 3.000, 2. 2.000, 3. 1.000, 4. 1.000, 5. 1.000 lei.

Alte premii speciale pentru etape dacă vor fi oferite ulterior se vor anunţa înainte de sosire.

Controlul probei se închide la 20 la sută din timpul primului sosit pentru alergătorii de categoria 1-a şi 2-a, iar pentru cei din categoria 3-a 25 la sută din timpul primului sosit la fiecare etapă.

Inscrierile se primesc la sediul FRSC.-ului din Calea Victoriei 29 însoţite de taxa de lei 100 (una sută) până în ziua de 1 Iunie a. c.

SPORTURI MECANICE

O pană stupidă a scos pe Petre Cristea din cursa pentru Marele Premiu al Frontierelor

Compatriotul nostru va căuta să-şi scoată necazul în „Marele Premiu Luxemburg"

Dela stânga la dreapta: Petre Cristea, Roese şi Reichenwallner, cei trei învingători ai „Marelui Premiu Eifel", categoria sport

O telegramă ne-a adus Duminică seara neplăcuta veste a abandonării lui Petre Cristea în cursa de viteză pe circuit, pentru „Marele Premiu al Frontierelor".

Competiţiunea desfăşurată pe circuitul dela Chimay a fost cu ghinion pentru compatriotul nostru, care a trebuit să părăsească întrecerea din cauza unei neaşteptate pane de cauciuc.

Nu avem amănunte asupra modului cum s'au petrecut lucrurile dar vom menţiona aci că, numai un mare nenoroc poate să facă pe un concurent să abandoneze o cursă de viteză pe urma unei astfel de defect. Panele de cauciuc într'o cursă de viteză nu sunt de loc curente. Se mai întâmplă, din când în când, ca un alergător să sufere o explozie a cauciucului dar foarte rari sunt cazurile când se înregistrează o pană cu înceata evadare a aerului din camere. Petre Cristea a suferit o astfel de pană şi resemnat a trebuit să abandoneze o cursă în care ar fi jucat rol principal.

Acest lucru nu a descurajat pe compatriotul nostru, care înţelege să-şi continue turneul început şi să se prezinte la startul tuturor probelor ce figurează în programul său de activitate.

„MARELE PREMIU LUXEMBURG"

Astfel, Duminică, 4 Iunie, Petre Cristea se va prezenta la startul competiţiunei de viteză pentru „Marele Premiu Luxemburg".

In această întrecere el va întâlni aproape pe toţi alergătorii cari au concurat în cursa pe care compatriotul nostru a fost silit să o abandoneze acum două zile. Deci, Petre Cristea va avea o bună ocazie să arate ce rol ar fi jucat în proba de Duminică, în cazul când stupida pană de cauciuc nu ar fi intervenit.

Desigur că reprezentantul automobilismului românesc nu va avea o sarcină prea uşoară şi aceasta pentru motivul că va trebui să suporte un sever handicap în legătură cu capacitatea maşinei.

Dacă în ultimă instanţă se va hotărî disputarea cursei pe categorii — lucrul nu pare exclus — nimic nu-l va putea împiedica pe Petre Cristea să repete valoarea arătată în „Marele Premiu Eiffel" şi să adauge o nouă victorie internaţională la activul său.

PE CIRCUITUL DONINGTON

După disputarea „Marelui Premiu Luxemburg", compatriotul nostru nu va pierde nici o secundă şi se va îmbarca pentru Anglia, unde în ziua de 11 Iunie îşi va face debutul în faţa celui mai pretenţios şi cunoscător public.

Pe faimosul circuit dela Donington, Petre Cristea va disputa în compania celor mai reputaţi automobilişti ai Imperiului Britanic, „Nuffield Imperial" una dintre cele mai importante competiţiuni de viteză ale meetingului de primăvară.

Şi în această alergare, automobilistul român va fi pus la grea încercare; credem totuşi că, dacă nimic anormal nu intervine, Petre Cristea va isbuti să afirme şi pe pământul Angliei, clasa automobiliştilor români.

Gruparea ARMA organizează Duminică al treilea concurs de regularitate

In cel de-al şaselea an de existenţă, gruparea ARMA organizează, pentru a treia oară, un frumos concurs motociclist de regularitate care se va desfăşura Duminică dimineaţa pe distanţa Bucureşti-Ploeşti-Bucureşti.

Această competiţiune se adresează tuturor categoriilor de motociclişti şi conducătorilor de motorete.

DAN TATUŞESCU

Primele două ediţii ale concursului s'au soldat cu frumoase succese, fapt care ne îndreptăţeşte să scontăm o nouă şi deplină reuşită.

In anul înfiinţării (1937) concursul a văzut victoria lui Dan Tatuşescu care a reuşit o performanţă excepţional de bună, realizând pe distanţa concursului, o medie orară de 92 km.

In anul următor, fostul campion ciclist Nicolae Nicolici a fost acela care a repurtat victoria. Performanţa reuşită de el nu a fost cu nimic inferioară acelei a primului câştigător al competiţiunei.

PROBA DE INDEMÂNARE

Concursul de regularitate este completat cu o probă de îndemânare care, ca şi în trecut se va ţine pe bulevardul Buzdugan. Această probă va contribui la stabilirea clasamentului general al întregei competiţiuni.

INSCRIERILE

Inscrierile se primesc în Bucureşti la d. Otto Pfennings, str. Gr. Alexandrescu nr. 66, între orele 13—15 şi 19—21 până Sâmbătă 3 Iunie ora 18 şi pe teren la antrenament.

După acest termen nu se mai primeşte nici o înscriere, sub nici un motiv.

Inscrierile vor fi însoţite de taxa de lei 100 (una sută) fără de care nu vor fi consîderate valabile.

Concurenţii din provincie se pot înscrie, prin telegramă cu înregistrarea predării la poştă, cel mai târziu Vineri 2 Iunie 1939, orele 24, urmând ca taxa să fie înmânată, clubului organizator, cel mai târziu în ziua cursei înainte de start.

Clubul organizator îşi rezervă dreptul de a respinge cererea de înscriere fără să arate motivele, în care caz se va restitui taxa

Cei ce doresc să participe la acest concurs sunt rugaţi să ia parte la întrunirea ce se va ţine astă seară la ora 21 la restaurantul „Helveţia".

AVIAŢIE

Cum se va desfăşura „Marele Premiu al aviaţiei de turism Regele Carol II"

Amănunte de organizare a marei competiţiuni aviatice

Concursul pentru Marele Premiu Aviatic de Turism Regele Carol II cu care aviaţia civilă se va manifesta în cadrul serbărilor Restauraţiei este pe primul plan al actualităţii în lumea sburătorilor noştri. Peste tot se fac pregătiri, se fac calcule asupra şanselor concurenţilor, se studiază traectele probabile şi regulamentul. Numărul concurenţilor se anunţă foarte mare, datorită premiilor numeroase şi mari.

CATE UN ORAŞ DIN FIECARE ŢINUT VA AVEA CINSTEA STARTULUI IN MAREA COMPETIŢIUNE

Organizat pentru a doua oară, şi având acelaş scop de propagandă aeronautică şi de prezentare a omagiului aeronauticei civile după ce în ziua de 8 Iunie a străbătut cerul întregei ţări, concursul de anul acesta prezintă o caracteristică nouă. Plecările concurenţilor nu se vor mai face din oraşe alese la întâmplare ci fiecare Ţinut va avea un oraş din care se va da startul aviatorilor concurenţi.

Cele zece oraşe alese din cele zece ţinuturi sunt:

Braşov (Ţinutul Bucegi); Galaţi (Ţinutul Dunărea de Jos); Constanţa (Ţinutul Marea); Chişinău (Ţinutul Nistru); Iaşi (Ţinutul Prut) Cernăuţi (Ţinutul Suceava); Cluj (Ţinutul Someş); Tg. Mureş (Ţinutul Mureş); Timişoara (Ţinutul Timiş) şi Craiova (Ţinutul Olt). Sosirea se va face în Capitala României, pe aeroportul Băneasa la 1 Iunie, ora 20.

Din fiecare oraş concurenţii vor aduce semne distinctive ale ţinuturilor respective, cu flori de câmp, obiecte simbolizând bogăţia regiunei, etc. Acestea vor fi prezentate M. S. Regelui ca omagiu al populaţiei de unde şi-au luat sborul.

CUM SE VOR DECERNA PREMIILE

Quantumul şi numărul premiilor întrec tot ceeace s'a oferit până în prezent în competiţiunile noastre aviatice, cifrându-se la 280 mii lei. Pentru cele mai bune timpuri premiile se vor distribui astfel:

Premiul I lei 100.000; premiul II lei 60.000; premiul III lei 40 mii şi premiul IV lei 30.000.

Dacă în competiţiune vor pleca cel puţin 14 concurenţi se vor mai acorda în plus: premiul V lei 20.000; premiul VI lei 15.000, iar dacă vor pleca în competiţiune cel puţin 28 concurenţi vor mai fi premiile VII şi VIII în valoare de lei 10.000 şi 5.000.

A FOST DESEMNAT JURIUL COMPETIŢIUNEI

In şedinţa ţinută aseară, comisiunea sportivă a F.A.R.R. a desemnat următorul juriu: Mihail Oromolu, fost ministru, vice-preşedintele F.A.R.R.; prof. Ghermani, prof. Dorin Pavel, comandor Argeşeanu şi comandor Linteş.

Inscrierile, se precizează, se primesc la F.A.R.R. numai până

Federaţia aeronautică şi-a completat comisiile

Consiliul superior al Federaţiei Aeronautice Regale a României a ţinut Vineri seară o importantă şedinţă sub preşedinţia principelui G. V. Bibescu, având de luat deciziuni în legătură cu dispoziţiunile adunării generale ţinută zilele trecute.

F.A.R.R., organul oficial care dirijează întreaga mişcare aeronautică particulară a ţării şi a cărui activitate a scos în evidenţă în ultimul timp rezultate concrete care aşează aviaţia noastră la cot cu cele streine, se foloseşte pentru coordonarea multiplelor sale obligaţiuni de numeroase comisiuni technice consultative, formate din personalităţi competente şi cu activitate pe acest tărâm. In şedinţa de aseară Consiliul superior a desemnat noul comitet de direcţie şi a reînoit şi complectat comisiile Federaţiei.

Comitetul de direcţie a fost format din d-nii: Mihail Oromolu, vice preşedintele Federaţiei, comandor av. Andrei Popovici, director general al Soc. Lares, ing. Cezar Mereuţă, avocat Gh. Boian şi ing. Ion Cociaşu director la soc. Lares.

Comisiile au fost astfel alcătuite:

Comisiunea de învăţământ: Preşedinte: d. g-ral H. Giosanu, c-dor av. Ramiro Enescu, c-dor A. Casolţeanu, lt. c-dor C. Tănăsescu, Lt. c-dor G. Iacobescu, cpt. C. Abeles, ing. V. Timoşencu, ing. N. Codreanu, prof. Dorin Pavel, şi Eugen Bodea, membri.

Comisia de sbor fără motor: Ing. N. Cordeanu, preşedinte, lt. c-dor A. Luchian, ing. Ion Salaru, Golescu M. membri.

Comisia sportivă şi de turism: c-dor av. C. Argeşeanu, preşedinte, c-dor Jienescu Gh., c-dor I. Linteş, Sp. Vârnav, ing. I. Cociasu prof. Dorin Pavel şi d-ra Marina Stirbey, membri, ing. Radu Castescu, secretar.

Comisia technică: cpt. c-dor ing. V. Marcu, preşedinte, cpt. ing. Ion Ivănescu, ing. C. Silişteanu, ing. Florescu, ing. Perlis, membri.

Comisia de aeromodele: ing. N. Codreanu, preşedinte, prof. N. Hangea, lt. c-dor Gh. Iacobescu, cpt. N. Matheianu, cpt. E. Nicolau şi Justin Petrică, membri.

Comisia Financiară şi administrativă: ing. Cezar Mereutză, preşedinte, ing. Radu Teodoru, subdirector Felix Stănculescu, reprezentantul M.A.M. şi av. Boroş.

Comisia de apărare antiaeriană: C-dor Bâscoveanu, preşedinte.

Comisia de propagandă aviatică: d. Vintilă Paraschivescu, preşedinte.

Pentru aceste două comisii s'a dat mandat Comitetului de direcţie spre a le forma ulterior.

TURISM

BULETINUL ALPIN

Numărul 1, an VVII al revistei de mai sus, editată de asociaţia turistică A. D. M. I. R. apărut zilele acestea de sub tipar, constitue o propagandă efectivă în favoarea ideii turistice naţionale.

Textul cu minunate descrieri şi fotografii inedite de o frumoasă factură, satisface toate exigenţele turistului şi neofitului.

Remarcăm colaborarea d-lui **Al. Gregorian** care publică bucata **Liniţte.** Restul sumarului are următoarea înfăţişare:

Dem. Lascarov-Moldoveanu: Cabana Brav.

I. Ionescu-Dunăreanu: Itinerarii în Westwandul Grindului.

Th. Melcescu: Masivul Ezer Păpuşa.

T. Laufraneti: Şcoala Naţională Italiană de alpinism din Bernina.

I. G. Vasilescu: Valea Adâncă, iarna.

I. Udriţte-Olt: Inserare, versuri.

ULTIMA ORA

Echipa de tennis a Bucureştilor
pleacă mâine la Belgrad pentru a participa la „Cupa celor 3 Capitale"
Cine vor fi adversarii jucătorilor noştri

Joi încep la Belgrad matchurile competiției de tennis, denumită „Cupa celor 3 capitale", la care participă după cum se știe echipele Belgradului, Bucureștilor și Sofiei.

Competițiunea fondată de forul nostru de specialitate s'a disputat până în prezent de două ori: în 1936 și 1937 la Sofia și la București, revenind de fiecare dată echipei noastre.

Anul trecut urma să aibe loc a treia ediție la Belgrad, iugoslavii însă din cauza unor dificultăți au amânat-o pentru anul acesta.

ECHIPA BUCUREŞTILOR PLEACA MAINE LA BELGRAD

Din cauza lipsei din țară a lui Tănăsescu și Bădin **(despre care vorbim în altă parte a ziarului)**, federația de tennis se vede nevoită să trimită la Belgrad aceiași echipă care a jucat și matchul de Cupa Davis împotriva Ungariei, adică pe Caralulis și Schmidt.

Acești doi jucători vor părăsi Capitala mâine dineață la ora 10,05, cu Simplonul.

ECHIPA BELGRADULUI A FOST FORMATA

Formația capitalei iugoslave este cunoscută, întrucât forul belgrădean a comunicat-o federației noastre. Ea se compune din următorii 5 jucători: *Radovanovici, Konovici, Smerdu, Laszlo* și *Branovici*.

Este mai mult ca sigur că primii doi vor juca matchurile de simplu iar Radovanovici cu Smerdu dublul.

Pe Radovanovici și pe Konovici îi cunoaștem. Deși primul a făcut mari progrese în ultima vreme, nu vedem deloc periclitate șansele echipei noastre.

ECHIPA SOFIEI

Echipa Sofiei nu ne este încă cunoscută, dar ea nu va juca rol la această întâlnire, cum n'a jucat niciodată. Ea va fi formată după toatte probabilitățile din următorii jucători: *Iordanoff, Surugieff, Tzankoff* și *Mladjoff*.

Cu ocazia unui recent turneu, disputat la Sofia pentru „Cupa Danalioff", în semifinale, Tzankoff bătuse pe Mladjoff cu 6:0 6:0; iar Iordanoff pe Surugieff cu 6:1, 6:2.

Astfel că, matchurile Sofiei la Belgrad vor fi jucate — aproape sigur — de Iordanoff și Tzankoff.

E. Hmr.

Lituania a câștigat campionatul european de basket-ball

Kaunas 29. — In ultima zi a campionatului european de basket-ball s'au înregistrat următoarele rezultate:

Franța-Estonia 33:31!
Letonia-Polonia 43:7.
Lituania-Italia 48:15.

In urma acestor rezultate, campionatul european de basket-ball a revenit Lituaniei, care a totalizat 14 puncte. In ordine s'au clasat: 2. Letonia, 3. Polonia, 4. Franța, 5. Estonia, 6. Italia, 7. Ungaria, 8. Finlanda.

CUPA DAVIS

JUGOSLAVIA-ITALIA 3:2

Milano, 29.— **Ultimele două matchuri ale întâlnirii de Cupa Davis, jucată în localitate între echipele Jugoslaviei și Italiei, au dat următoarele rezultate:**

De Stefani b. Mitici 6:1, 6:4, 4:6, 6:3.

Puncec b. Canepele 13:11, 6:1, 6:8, 6:3.

In urma acestor rezultate Jugoslavia a eliminat Italia din Cupa Davis, calificându-se pentru semifinalele zonei europene, unde va întâlni Belgia.

BELGIA-NORVEGIA 4:1

Bruxelles, 29. — Ultimele două matchuri jucate pentru Cupa Davis, între echipele Belgiei și Norvegiei, au dat următoarele rezultate:

Nayaert b. Haanes 6:4, 6:1, 6:3.

Geelhand b. Rinde 6:1, 6:1, 6:0.

Cum Geelhand l-a înlocuit pe compatriotul său Lacroix, acest match deși a fost pierdut de norvegianul Rinde, a revenit Norvegiei, care a câștigat astfel unicul său punct.

Belgia deci a câștigat cu 4:1 și s'a calificat pentru semifinalele zonei europene. Viitorul ei adversar va fi Jugoslavia, cu care va juca la Zagreb.

Echipa Angliei primită călduros la Budapesta și Londra

Echipa Angliei, care a întreprins turneul continental, a sosit Sâmbătă la ora 5,20 (ora Greenwich) la Londra.

In gara „Victoria" englezilor li s'a făcut o primire călduroasă de oficialitate și numeroși suporteri.

POPAS LA BUDAPESTA

In drum spre casă, echipa s'a oprit două ore la Budapesta.

Federația ungară de football a organizat o primire oficială englezilor.

Beogradsky învins de Hannover

Belgrad, 29 (Radio). — Astăzi s'a terminat turneul internațional, cu rezultatele:

Jugoslavia-B.A.S.K. 3:1.
Hannover-Beogradsky 3:2.
Alte rezultate:
Zagreb: Vienna-Concordia 3:1.
Borowo: Budafok-Selecția orașului 4:1.
Niș: Niș-Skoplje 3:2.

Motocicliștii români invitați în Jugoslavia

Moto Clubul Român a primit recent o adresă din partea forului jugoslav de specialitate, prin care acesta din urmă anunță disputarea primului „Mare Premiu al Jugoslaviei".

Alergarea urmează să se desfășoare pe un circuit de 3 km. lungime, situat în împrejurimile Belgradului. Aproape întregul traseu al acestui circuit este asfaltat astfel că el corespunde de minune cererilor

In adresa înaintată, forul motocilist jugoslav roagă Moto Clubul Român să trimită câțiva alergători români pentru a participa la această întrecere.

In ce privește data alergărei există însă o îndoială și anume, jugoslavii menționează în scrisoare data de 11 Iunie, iar în anexe pe cea de 11 Iulie.

Conducătorii primei noastre formații de specialitate au comunicat jugoslavilor că, în principiu, sunt de acord cu propunerea venită dela Belgrad și că își vor trimite reprezentanții la startul primului „Mare Premiu al Jugoslaviei".

In această privință, cum și asupra eventualilor participanți, Moto Clubul nu se va pronunța definitiv decât după ce organizatorii vor înainta regulamentul competițiunei și vor preciza data ei.

Revanșa ANGLIA - ROMÂNIA
NEWS - CHRONICLE:
ROMÂNIA speră să joace cu ANGLIA la LONDRA cu prilejul turneului în IRLANDA

Presa londoneză se ocupă și ea de posibilitatea perfectării unui match revanșă România-Anglia la Londra, încă în cursul acestui an.

Bunăoară, ziarul **„News Chronicle"** din 26 Mai, publică următoarea știre, transmisă de agenția „Reuter":

„Matchul dela București a fost urmat de o propunere privind o revanșe Anglia-România care să aibe loc la 4 Decembrie la Londra.

„România va juca la sfârșitul lunei Noembrie în Irlanda și speră să joace — cu ocazia acestui turneu — și cu Anglia la Londra".

Un interesant concurs de motorete

Cu trei zile înainte de disputarea „Marelui Premiu al Bucureștilor" va lua sfârșit în Capitală un interesant concurs de motorete al cărui start se va da din Germania.

Este vorba de o competițiune organizată sub îngrijirea directă a d-lui dr. Schacht, una dintre importantele personalități ale Germaniei. Această întrecere deschisă așa ziselor biciclete cu motor se va desfășura pe un traseu destul de lung și va avea un caracter propagandistic.

Participanții vor trece prin Jugoslavia și vor atinge linia finală în Capitala noastră unde vor asista apoi la disputarea celui de al patrulea „Mare Premiu al Bucureștilor".

Data sosirei nu a fost definitiv fixată. In orice caz însă, ziua de 22 Iunie nu va fi depășită.

Date fiind condițiunile competițiunei este sigur că ea va întruni foarte numeroase adeziuni și va prilejui o emulație de zile mari. Se crede că numărul participanților va depăși cifra de 300. Dacă aceste prevederi se vor adeveri nu mai încape nici o îndoială asupra succesului competițiunei.

Campionatul de tennis al Ungariei

BUDAPESTA, 29. — In cadrul campionatului de tennis organizat de clubul BSE, azi s'a jucat semifinala de simplu domni dintre Szigeti și dr. Dallos.

Primul a învins cu 4:6, 6:2, 6:4, 6:3, calificându-se astfel pentru finala de mâine, unde se va întâlni cu Asboth.

Sparta „campioana Bohemiei" învinsa la scor în Germania
Numeroase echipe străine au jucat Duminică și Luni în Germania

Berlin, 29. — In zilele de Rusalii, s'au disputat în Germania următoarele matchuri de football:

VFR Tilsit—Union Riga (Letonia) 2:1.

Union Riga— Preussen Gumbingen 4:2 (Luni).

Phoenix Karlsruhe — F. C. Bern 4:1.

Rapid Viena — S. C. Bratislava 2:1.

Austria Wien — S. C. Bratislava 6:8.

SLAVIA Praga — Guts Muts Dresden 3:1.

Holstein Kiel — Hertha BSC 3:0.

Eintracht Frankfurt— SPARTA Praga 4:0.

VFR Mannheim — SPARTA Praga 6:3 (Luni).

Austria Viena — Zidenice Bruenn 5:0.

4. — Căpt. ZAHEI
6. — Căpt. TZOPESCU
la concursul hippic internațional dela Varșovia

Varșovia, 29. — In cadrul concursului hipic internațional s'a disputat azi proba de sărituri, înregistrând următoarele rezultate:

1. Komorowsky (Polonia), Comandant Bilwin (Polonia), 4. Capt. Zahei (România), 5. Skulicz (Polonia), 6. Tzopescu (România). 7. Lt. 2. Capt. Nowak (Polonia), 3. Biele (Suedia).

In concursul de doamne, s'a clasat prima poloneza Osserove, urmată de suedeza Ohlin.

Woodley — asediat — este nevoit să intervină respingând cu pumnii. Se mai văd: Piola, Cullis, Meazza și Mercer

Puricelli, sud-american, care joacă centru înaintaș la Bologna, adversarul Venusului dela 18 Iunie (C. E. C.). In fotografia de mai sus îl vedeți — cu ciora pii căzuți.... — în plină acțiune, în cursul matchului susținut de Bologna la Frankfurth

Germania-Boemia

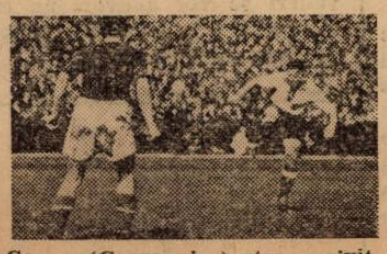

Conen (Germania)a tras, privit de Ctyrocky (Bohemia)...

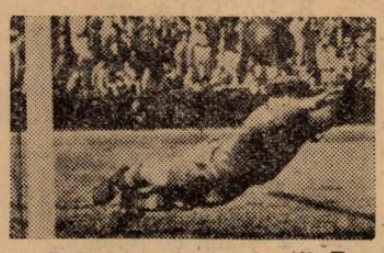

...și Boksay a plonjat inutil. Balonul intră prima oară în plasă. (Germania — Moravia 3—3)

Fază în câmp (Germania— Moravia 1—1)

Bürger atacă pe Hahnemann, ambii asistați de Conen. (Germania— Moravia 7—1)

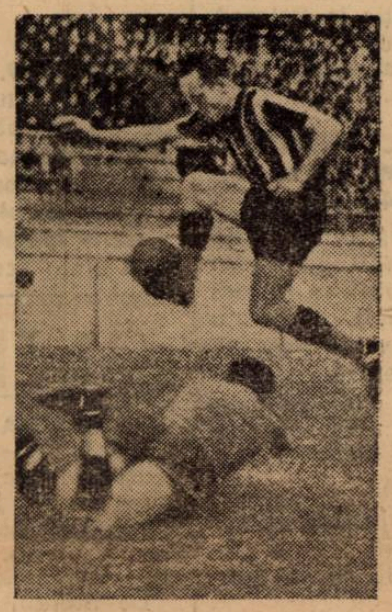

Cavalerism și finețe. Frossi ferește portarul, spre a nu-l lovi, dar în săritură îi „suflă" balonul, pe care-l va introduce în poartă

Football italian

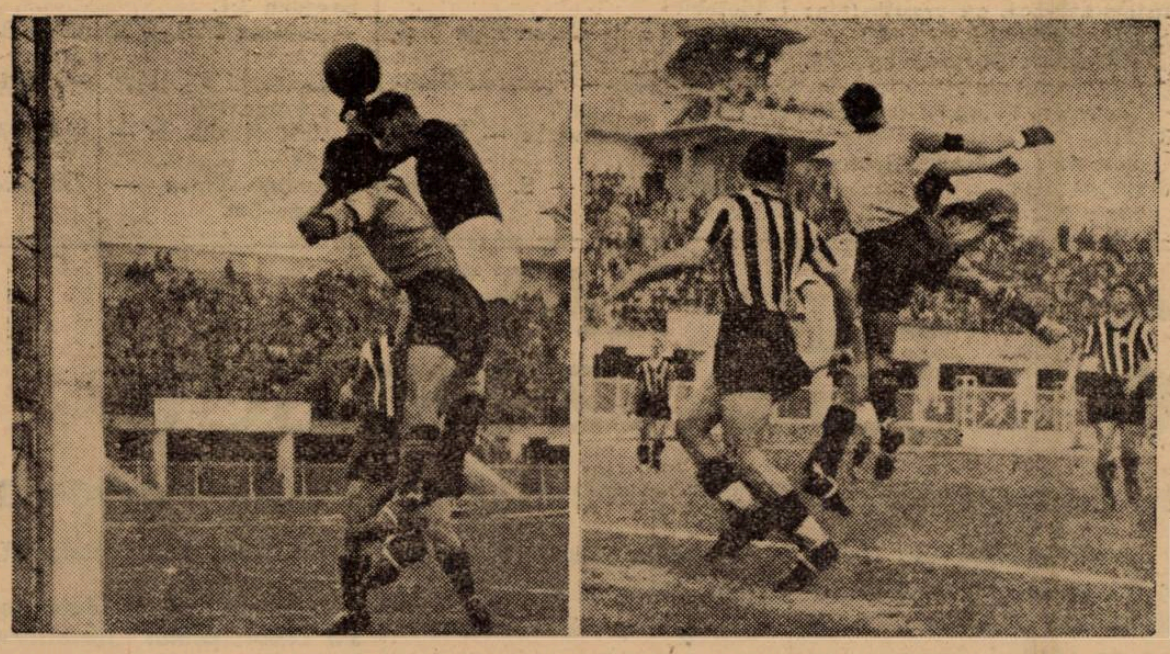

Două faze din cursul matchului Milan—Lucchese

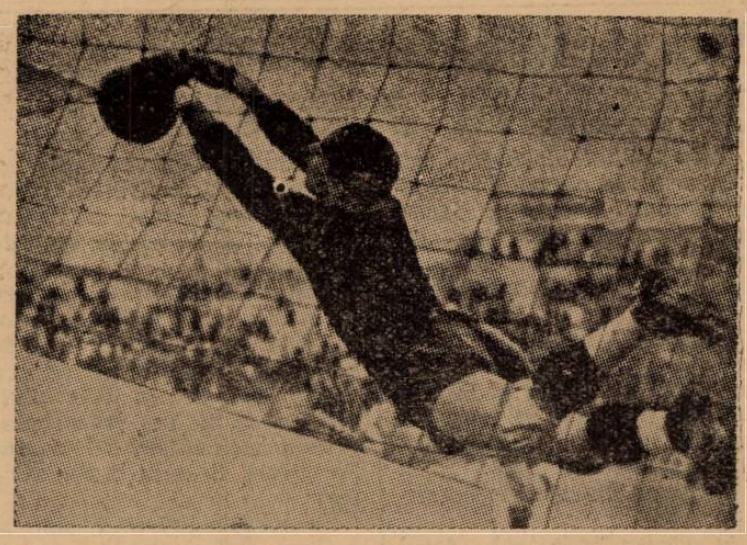

O „robinsonadă" reușită a lui Tavoletti portarul dela Lucchese

Editura Societății Anonime „Universul", București, Str. Brezoianu Nr. 23—25 — România